



ព្រះរាជាណាចក្រកម្ពុជា
ជាតិ សាសនា ព្រះមហាក្សត្រ
២០២០

របាយការណ៍
ប្រចាំឆ្នាំ ២០១៦



Your Convenience and Efficiency
Are Our Primary Concerns

www.ppap.com.kh

របាយការណ៍
ប្រចាំ ឆ្នាំ២០១៦
របស់កំពង់ផែស្វយ័តភ្នំពេញ

ទស្សនវិស័យ និងបេសកកម្ម

ទស្សនវិស័យ

ទស្សនវិស័យរបស់ ក.ស.ភ. គឺរក្សាភាពជាអ្នកគ្រប់គ្រងក្នុងអាជីវកម្មដឹកជញ្ជូនតាមដងទន្លេមេគង្គ និងដើរតួនាទីជាបណ្តាញដឹកជញ្ជូនតាមផ្លូវទឹកប្រកបដោយប្រសិទ្ធភាព សមត្ថភាព និងតម្លាភាព ដើម្បីភ្ជាប់ទំនាក់ទំនងជាមួយដៃគូពាណិជ្ជកម្មក្រៅប្រទេស។

បេសកកម្ម

បេសកកម្មរបស់ ក.ស.ភ. គឺគ្រប់គ្រង អភិវឌ្ឍ ធ្វើប្រតិបត្តិការហេដ្ឋារចនាសម្ព័ន្ធដែ និងបម្រើសេវាកម្មចម្បង និងសេវាកម្មពាក់ព័ន្ធដទៃទៀត ដើម្បីធានាឱ្យមាននិរន្តរភាពនៃការលូតលាស់ផ្នែកសេដ្ឋកិច្ច និងការរីកចម្រើនក្នុងសង្គមជាតិទាំងមូល។

**១. ព័ត៌មានហិរញ្ញវត្ថុសង្ខេប ក្រាហ្វិកអំពីព័ត៌មានហិរញ្ញវត្ថុសង្ខេប និងកម្មសិទ្ធិភាព
ភាគហ៊ុនិកធម្មតា**

១.១. ព័ត៌មានហិរញ្ញវត្ថុសង្ខេប

បរិយាយ		៣១ ធ្នូ ឆ្នាំ២០១៦	៣១ ធ្នូ ឆ្នាំ២០១៥	៣១ ធ្នូ ឆ្នាំ២០១៤
ស្ថានភាពហិរញ្ញវត្ថុ		(ពាន់រៀល)		
ទ្រព្យសកម្មសរុប		៦៦២.១៧០.៩៦១	៦៤៧.៩០៩.៤៤៤	៦១២.៩៩០.២៩៤
បំណុលសរុប		១៣៨.៩៥៥.៧៨៤	១៣៤.៥០១.៣៧៥	១៣០.៥៨២.០៣៩
មូលធនសរុប		៥២៣.២១៥.១៧៧	៥១៣.៤០៨.០៦៩	៤៨២.៤០៨.២៥៥
លទ្ធផលហិរញ្ញវត្ថុ		(ពាន់រៀល)		
ចំណូលសរុប		៦៦.០៦៥.៦១០	៦១.៤៥៨.១៨៦	៥៣.៦៧៤.១២៦
ចំណេញមុនបង់ពន្ធ		១៩.២៧៨.៣៦២	១៧.៧៣៦.០៧៧	១១.៣២៩.៧២៤
ចំណេញសុទ្ធក្រោយបង់ពន្ធ		១៦.៥៦៦.១៩២	១២.៩២៣.៨៩៣	៨.៦៦១.៩៥១
អនុបាតហិរញ្ញវត្ថុ				
អនុបាតសាធនភាព (ភាគរយ)		១៨,៨៦	១៦,៥៧	១៣,៦៨
អនុបាត សន្ទនីយភាព	អនុបាតចរន្ត (ចំនួនដង)	៣,៤៧	៤,៥៩	១,៦៤
	អនុបាតចរន្តលឿន (ចំនួនដង)	៣,៤៧	៤,៥៩	១,៦៤
អនុបាត ចំណេញភាព	ផលចំណេញក្នុងមួយឯកតា ទ្រព្យសកម្ម (ភាគរយ)	២,៥០	១,៩៩	១,៤១
	ផលចំណេញក្នុងមួយ ឯកតាមូលធន (ភាគរយ)	៣,១៧	២,៥២	១,៨០
	គំលាតចំណេញដុល (ភាគរយ)	៦៥,៥២	៦៤,៤០	៦០,០៤
	គំលាតចំណេញភាព (ភាគរយ)	២៥,០៨	២១,០៣	១៦,១៤
	ចំណេញក្នុងមួយឯកតា មូលបត្រកម្មសិទ្ធិ (រៀល)	៨០០,៩០	៧៦៩,២៧	៥២៣,៤៦
ភាគលាភក្នុងមួយឯកតាមូលបត្រកម្មសិទ្ធិ (រៀល)		១៥៥,១៤	១៣៤,២៨	-

១.២. ក្រាហ្វិកអំពីព័ត៌មានហិរញ្ញវត្ថុសង្ខេប

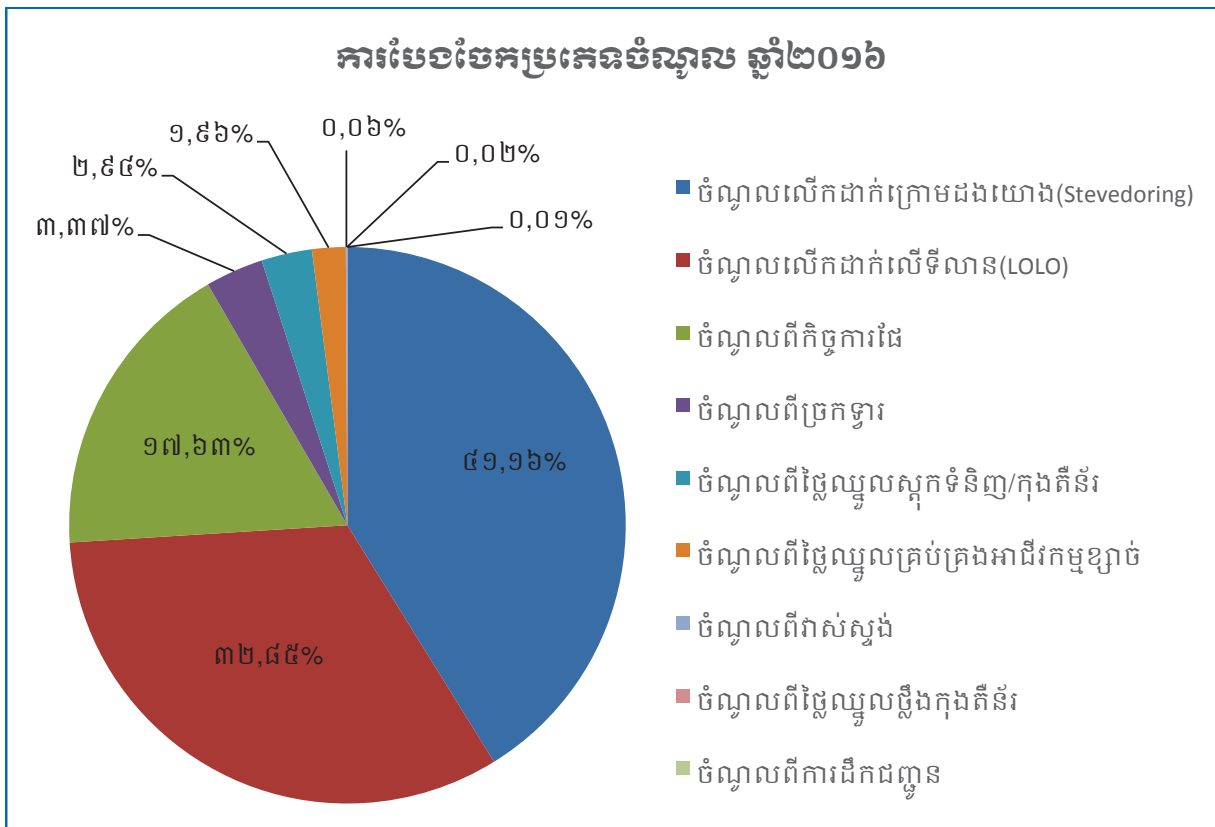
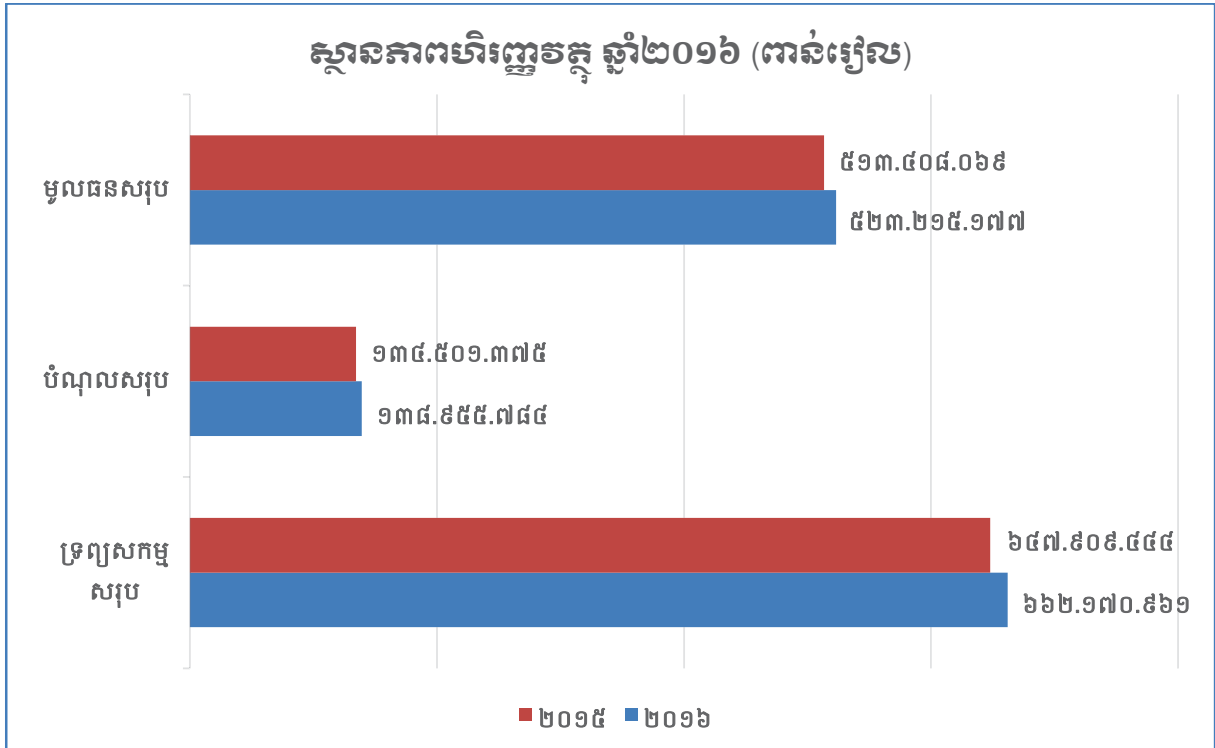

ប្រាក់ចំណេញតាមបណ្តាស្ថានីមួយៗ (ពាន់លានរៀល)

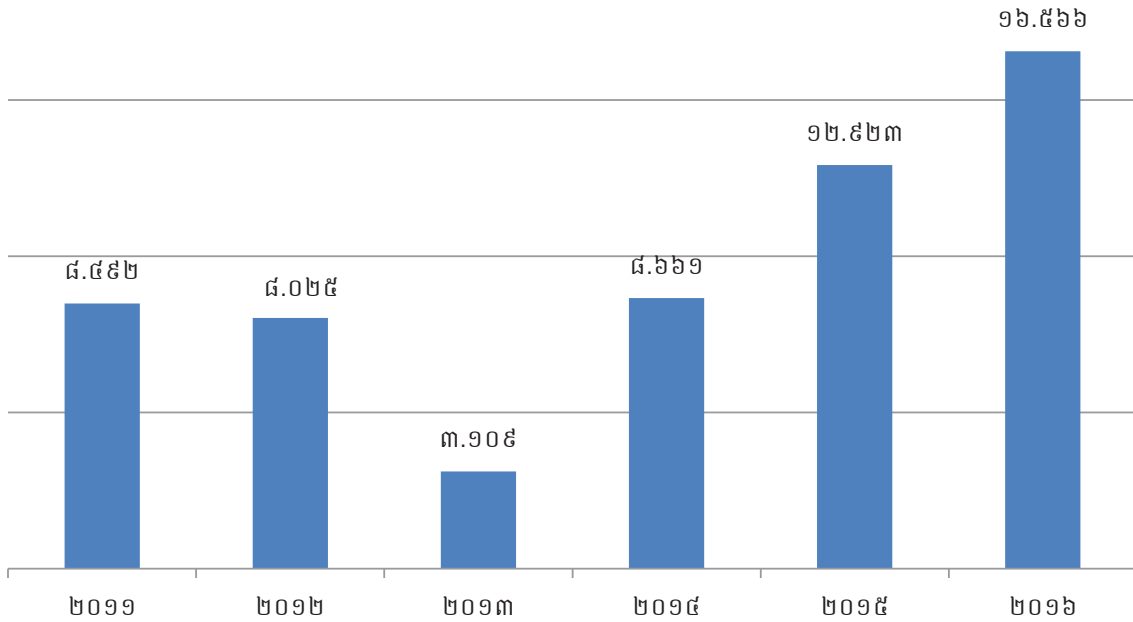

ប្រាក់ចំណេញសម្រាប់ ឆ្នាំ២០១៦ (ពាន់លានរៀល)

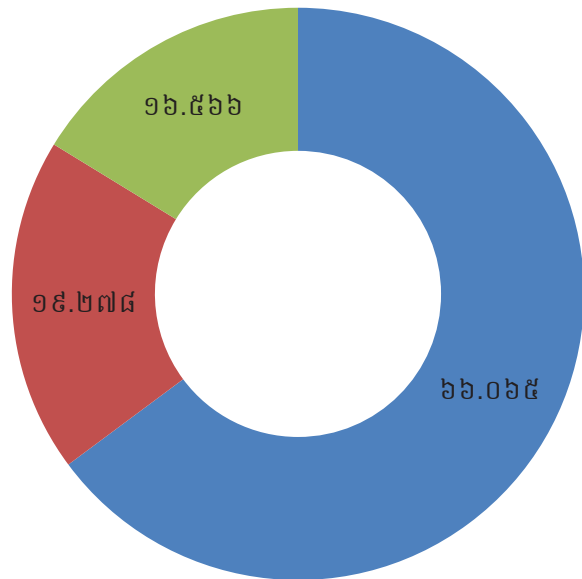

■ ចំណូលសរុប
 ■ ចំណេញមុនបង់ពន្ធ
 ■ ចំណេញសុទ្ធក្នុងការិយបរិច្ឆេទ

១.៣. កម្មសិទ្ធិភាព ភាគហ៊ុនិកធម្មតា

ភាគហ៊ុន	ចំនួនភាគហ៊ុន	កម្មសិទ្ធិភាព
ភាគហ៊ុនប្រភេទ(គ)		
១. រដ្ឋ តំណាងដោយ(ស.ហ.វ.)	៩៣.៧៦៩.១២០	១០០%
ភាគហ៊ុនធម្មតា (ភាគហ៊ុនប្រភេទ ខ)		
១. រដ្ឋ តំណាងដោយ (ស.ហ.វ.)	១៦.៥៤៧.៤៩២	៨០%
ភាគហ៊ុនធម្មតា (ភាគហ៊ុនប្រភេទ ក)		
១. ESOP	៤១៣.៦៨៧	២%
២. ភាគហ៊ុនិកឯកជន	៣.៧២៣.១៨៦	១៨%

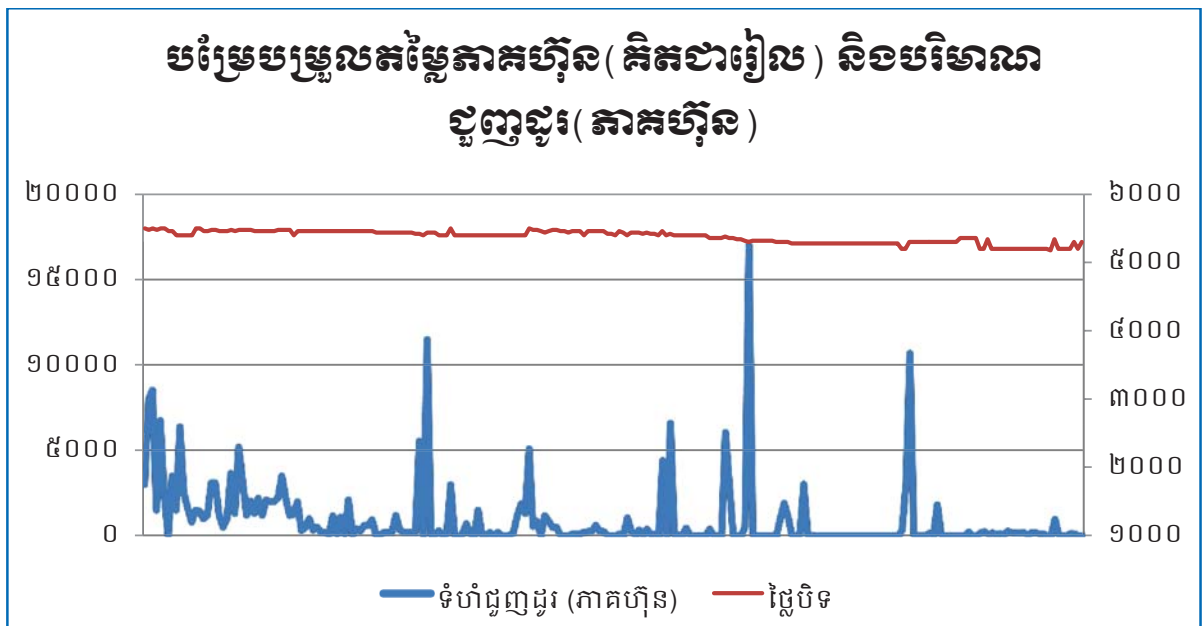
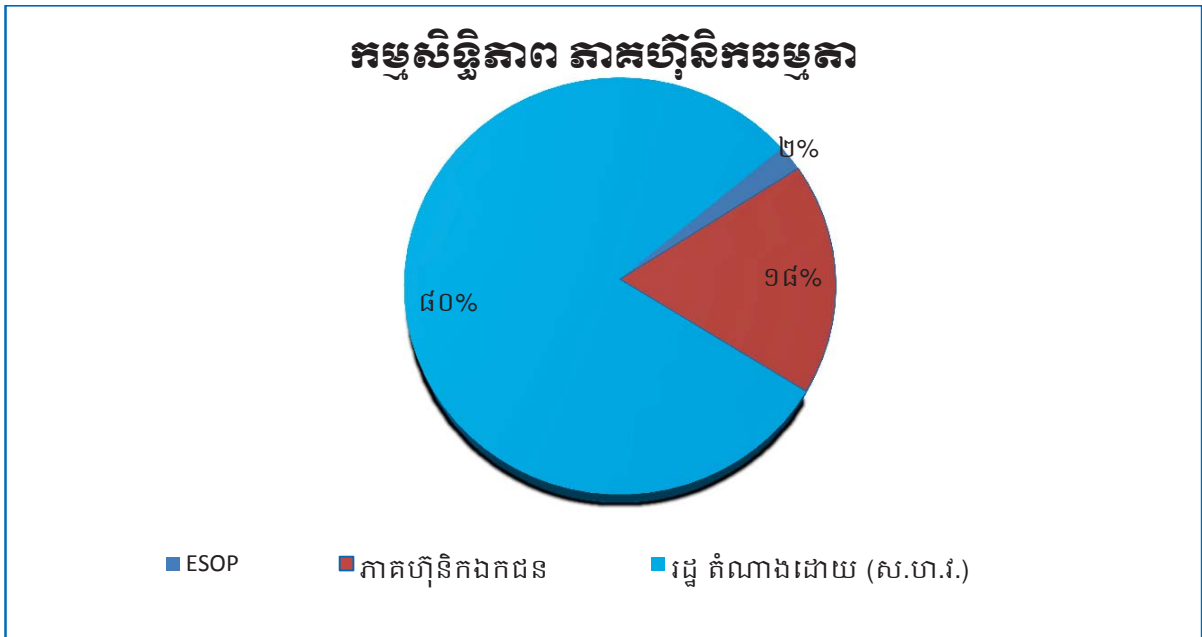

២. សមាសភាពក្រុមប្រឹក្សាភិបាល



ឯកឧត្តម ហ្គី ចាវី
ប្រធានក្រុមប្រឹក្សាភិបាល
 និច្ចាធិការក្រុមប្រឹក្សាភិបាល



ឯកឧត្តម ស៊ុន បេនា
សមាជិកក្រុមប្រឹក្សាភិបាល
 តំណាងក្រសួងសាធារណការ និងដឹកជញ្ជូន



ឯកឧត្តម កែល សយ្យុត្តិ
សមាជិកក្រុមប្រឹក្សាភិបាល
 តំណាងក្រសួងសេដ្ឋកិច្ច និងហិរញ្ញវត្ថុ



ឯកឧត្តម ប៊ែន សុទិសាតិ
សមាជិកក្រុមប្រឹក្សាភិបាល
 តំណាងក្រសួងពាណិជ្ជកម្ម



លោក ហ្គី ណនន័រនិថ
សមាជិកក្រុមប្រឹក្សាភិបាល
 អគ្គនាយកដ្ឋាន



លោក ឌឹត សុចល
សមាជិកក្រុមប្រឹក្សាភិបាល
 អគ្គនាយកដ្ឋានប្រតិបត្តិការកិច្ចការក្រៅ



លោកស្រី ប៊ុន សុខេម
សមាជិកក្រុមប្រឹក្សាភិបាល
 តំណាងនិយោជិត ក.ស.ក.

៣. សេចក្តីផ្តើមរបស់អគ្គនាយក និងជាប្រធានក្រុមប្រឹក្សាភិបាល

សម្រាប់ការអនុវត្ត ឆ្នាំ២០១៦ នេះ កំពង់ផែស្វយ័តភ្នំពេញ (ក.ស.ភ.) ទទួលបានប្រាក់ចំណូលចំនួន ៦៦.០៦៥.៦១០ ពាន់រៀល សម្រេចបាន ៩៨,៤៣% បើធៀបទៅនឹងផែនការឆ្នាំ២០១៦ (៦៧.១១៦.០០០ ពាន់រៀល) និងទទួលបានប្រាក់ចំណេញសុទ្ធក្នុងការិយបរិច្ឆេទចំនួន ១៦.៥៦៦.១៩២ ពាន់រៀល សម្រេចបាន ១១៤,៦២% បើធៀបទៅនឹងផែនការ ឆ្នាំ២០១៦ (១៤.៤៥៣.០០០ ពាន់រៀល)។ ចំណេញក្នុងមួយឯកតាមូលបត្រកម្មសិទ្ធិ (basic earning per share) គឺចំនួន ៨០០.៩០រៀល។ ក.ស.ភ. បានយកចិត្តទុកដាក់ក្នុងការបម្រើសេវាកម្មប្រតិបត្តិការដៃប្រកបដោយតម្លាភាព និងភាពឆាប់រហ័ស ដើម្បីឆ្លើយតបយ៉ាងមានប្រសិទ្ធភាព និងទំនុកចិត្តខ្ពស់ចំពោះតម្រូវការរបស់អតិថិជន។ ជាក់ស្តែង ក.ស.ភ. បានប្រើប្រាស់គ្រប់យន្តការតាមរយៈការពង្រឹងគុណភាព សេវាកម្ម ការពង្រីកសមត្ថភាពលើកដាក់ និងផ្ទេរផ្ទុក ការអភិវឌ្ឍហេដ្ឋារចនាសម្ព័ន្ធ ការជួសជុលថែទាំ ការងារផលធារសាស្ត្រ និងការងារបំពាក់គ្រឿងចក្រ និងឧបករណ៍ថ្មីៗជាដើម។

៣.១. ទិសដៅការងារអនុវត្តចម្បងរបស់ ក.ស.ភ.

- បន្តអនុវត្តផែនការសកម្មភាពការងារតាមផែនការដែលបានគ្រោងទុកសម្រាប់ ឆ្នាំ២០១៧
- ធានាគុណភាព តម្លៃ តម្លាភាព ប្រសិទ្ធភាព និងភាពឆាប់រហ័ស នៃការផ្តល់សេវាកម្មជូនអតិថិជន
- ពង្រីកសេវាកម្ម និងអាជីវកម្មដែលមានស្រាប់ ឱ្យមានលក្ខណៈកាន់តែទូលំទូលាយ និងបង្កើតឱ្យមានសេវាកម្មថ្មីបន្ថែមទៀតដែលពាក់ព័ន្ធនឹងវិស័យកំពង់ផែ និងភ្នំពេញ
- ពង្រឹងការអភិវឌ្ឍសមត្ថភាពស្ថាប័ន និងបុគ្គលិក ដើម្បីឆ្លើយតបនឹងការវិវឌ្ឍរបស់អង្គការស្របទៅនឹងការផ្លាស់ប្តូរចរន្តការប្រកបដោយប្រសិទ្ធភាព
- ពង្រឹងកិច្ចសហប្រតិបត្តិការភាពជាដៃគូយុទ្ធសាស្ត្រ ជាមួយបណ្តាកំពង់ផែក្នុងតំបន់ និងបណ្តាកំពង់ផែដទៃទៀតនៅលើពិភពលោក
- បង្កើនឧត្តមភាពប្រកួតប្រជែងដោយស្មោះត្រង់ ជាមួយកំពង់ផែក្នុង និងក្រៅប្រទេស
- ខិតខំ និងបន្តផ្តោតការយកចិត្តទុកដាក់លើការធ្វើទំនើបកម្មប្រតិបត្តិការដៃ ឱ្យស្របតាមស្តង់ដារ និងប្រព័ន្ធបច្ចេកវិទ្យា
- ចូលរួមក្នុងសកម្មភាពសង្គម និងសហគមន៍មូលដ្ឋាន។

៣.២. ការអនុវត្តការងាររបស់ក្រុមប្រឹក្សាភិបាល

ក្នុងឆ្នាំ២០១៦ ក្រុមប្រឹក្សាភិបាលបានជួបប្រជុំចំនួន ៦លើក និងបានសម្រេចលើរបៀបវារៈដូចខាងក្រោម៖

១. ប្រជុំលើកទី១៦ អាណត្តិទី៥ ថ្ងៃទី៩ ខែកុម្ភៈ ឆ្នាំ២០១៦

- បានពិនិត្យ និងឯកភាព លើការពន្យារអាណត្តិទី៥ របស់ក្រុមប្រឹក្សាភិបាលកំពង់ផែស្វយ័តភ្នំពេញ រហូតដល់ក្រុមប្រឹក្សាភិបាលអាណត្តិទី៦ ត្រូវបានតែងតាំង

- បានពិនិត្យ និងឯកភាពឱ្យ ក.ស.ភ. ត្រៀមលក្ខណៈសម្បត្តិរៀបចំមហាសន្និបាតភាគហ៊ុនិក លើកទី១ ឆ្នាំ២០១៦
- បានពិនិត្យ និងឯកភាពលើតារាងតម្លៃលើកដាក់លើទីលាន (Lo/Lo) ថ្មី
- បានពិនិត្យ និងទទួលស្គាល់លទ្ធផលបោះឆ្នោតជ្រើសរើសតំណាងនិយោជិតសម្រាប់អាណត្តិ ទី៦ នៃក្រុមប្រឹក្សាភិបាលរបស់ ក.ស.ភ.

២. ប្រជុំលើកទី១៧ អាណត្តិទី៥ ថ្ងៃទី៤ ខែមេសា ឆ្នាំ២០១៦

- បានពិនិត្យ និងឯកភាពទទួលស្គាល់នូវលទ្ធផលការងារអាជីវកម្ម/សេវាកម្ម និងលទ្ធផល ហិរញ្ញវត្ថុសម្រាប់ ឆ្នាំ២០១៥
- បានពិនិត្យ និងទទួលស្គាល់ជាផ្លូវការនូវលទ្ធផលនៃរបាយការណ៍ហិរញ្ញវត្ថុ សម្រាប់ការិយ បរិច្ឆេទឆ្នាំ២០១៥ ដែលបានធ្វើសវនកម្មដោយសវនករឯករាជ្យ KPMG និងបានឯកភាពចាត់ ទុកជាផ្លូវការនូវរបាយការណ៍ហិរញ្ញវត្ថុ ដែលបានធ្វើសវនកម្ម ដោយសវនករឯករាជ្យសម្រាប់ ការិយបរិច្ឆេទបន្តបន្ទាប់ទៅមុខទៀត
- បានពិនិត្យ និងឯកភាពលើការកំណត់បែងចែកប្រាក់ចំណេញសម្រាប់ ឆ្នាំ២០១៥ ចូលក្នុង មូលនិធិនានា និងប្រាក់រង្វាន់សរសើរជូនក្រុមប្រឹក្សាភិបាល មន្ត្រី កម្មករ និយោជិតរបស់ ក.ស.ភ. ស្មើនឹងចំនួន ៣ខែ នៃប្រាក់បៀវត្ស សម្រាប់ឆ្នាំ២០១៥
- បានពិនិត្យ និងឯកភាពលើការបែងចែកភាគលាភជូនភាគហ៊ុនិកប្រភេទ “ក” និងប្រភេទ “ខ” របស់ ក.ស.ភ. សម្រាប់ឆ្នាំ២០១៥
- បានពិនិត្យ និងសម្រេចលើសំណើសុំរៀបចំមហាសន្និបាតភាគហ៊ុនិកលើកទី១ ឆ្នាំ២០១៦
- បានពិនិត្យ និងឯកភាពទាំងស្រុងទៅលើគុណវុឌ្ឍិ និងលក្ខខណ្ឌ នៃការជ្រើសរើសបេក្ខជន ឈរឈ្មោះជាអភិបាលឯករាជ្យ និងអភិបាលមិនប្រតិបត្តិតំណាងភាគហ៊ុនិកឯកជន
- បានពិនិត្យ និងសម្រេចឯកភាពកំណត់ចំនួនភាគរយ នៃការកាន់កាប់មូលបត្រកម្មសិទ្ធិរបស់ ក.ស.ភ. ដើម្បីមានសិទ្ធិឈរឈ្មោះជាអភិបាលមិនប្រតិបត្តិតំណាងភាគហ៊ុនិកឯកជន
- បានពិនិត្យ និងឯកភាពលើសំណើសុំការចំណាយលើការបូមស្តារប្រឡាយនាវាចរណ៍ស្តៅ ស្ថិតនៅឃុំស្តៅ ស្រុកកងមាស ខេត្តកំពង់ចាម សម្រាប់ឆ្នាំ២០១៦
- បានពិនិត្យ និងឯកភាពលើសំណើសុំបន្តជួលសេវាជួសជុល និងការធ្វើបច្ចុប្បន្នភាព Version ថ្មី នៃប្រព័ន្ធ TOS ពីក្រុមហ៊ុន Phaeros ដើម្បីឱ្យប្រព័ន្ធ TOS មានដំណើរការពេញលេញមួយរយ ភាគរយ
- បានពិនិត្យ និងឯកភាពលើសំណើសុំទិញរថយន្តដឹកជញ្ជូនម៉ាក KAMAZ ចំនួន ១២ គ្រឿង និងរ៉ឺម៉កសណ្តោង ៤០ ហ្វឹត ចំនួន ១២ គ្រឿង និងបង្កើតក្រុមរថយន្តដឹកជញ្ជូន សម្រាប់បម្រើ សេវាកម្មដឹកជញ្ជូនរបស់ ក.ស.ភ.
- បានពិនិត្យ និងទទួលស្គាល់លើរបាយការណ៍ស្តីពីលទ្ធផលនៃការចរចាជាមួយសាលារាជធានី ភ្នំពេញ លើគម្រោងអភិវឌ្ឍន៍ផ្លូវថ្មីរដឹង និងសួនច្បារនៅតាមដងទន្លេចាប់ពីទល់មុខផ្សារ រាត្រីដល់ ស្ពានជ្រោយចង្វារ
- បានពិនិត្យ និងគាំទ្រទៅលើគម្រោងបង្កើតស្ថានីយ៍រថយន្តក្រុង (Bus Stop) នៅចំណតផែកុង T5៣ និងសេវាដឹកជញ្ជូនអ្នកដំណើរ និងទេសចរតាមដងទន្លេ (River Bus)
- បានពិនិត្យ និងឯកភាពលើសំណើសុំរៀបចំគម្រោងសិក្សាឡើងវិញលើ Port Tariff របស់ ក.ស.ភ.

- បានពិនិត្យ និងគាំទ្រលើគម្រោងនៃការធ្វើកិច្ចសហប្រតិបត្តិការជាមួយក្រុមហ៊ុន NINGBO XIONGZHEN MACHINE CO.,LTD លើការបង្កើតរោងចក្រលាយបេតុង និងការពិចារណាទៅថ្ងៃមុខបង្កើតទៅជាឃ្នាំង និងមជ្ឈមណ្ឌលចែកចាយ និងឃ្នាំងសម្ភារសំណង់សម្រាប់លក់ដុំ
- បានពិនិត្យ និងទទួលស្គាល់លើរបាយការណ៍ស្តីពីការងារពិគ្រោះផ្នែកទិញគ្រឿងចក្រលើកដាក់កុងតឺន័រ RTG ចំនួន ៤ គ្រឿង
- បានពិនិត្យ និងសម្រេចលើសំណើសុំសាងសង់ជម្រករថយន្តទំហំ ៦ម៉ែត្រ x ៦០ម៉ែត្រ ចំនួន ២កន្លែងនៅខាងក្រោយអគាររដ្ឋបាល នៃចំណតផែកុងតឺន័រ LM១៧។

៣. ប្រជុំលើកទី១៨ អាណត្តិទី៥ ថ្ងៃទី១៨ ខែឧសភា ឆ្នាំ២០១៦

- បានពិនិត្យ និងឯកភាពលើការកំណត់យកបេតុងជនល្មោះជាអភិបាលឯករាជ្យ និងអភិបាលមិនប្រតិបត្តិតំណាងភាគហ៊ុនិកឯកជន ដើម្បីឈរឈ្មោះបោះឆ្នោតក្នុងមហាសន្និបាតភាគហ៊ុនិកលើកទី១ របស់ ក.ស.ភ. នៅថ្ងៃទី៦ ខែមិថុនា ឆ្នាំ២០១៦
- បានពិនិត្យ និងសម្រេចអនុម័តលក្ខន្តិកៈថ្មីរបស់ ក.ស.ភ.
- បានពិនិត្យ និងទទួលស្គាល់ជាផ្លូវការនូវលទ្ធផលនៃរបាយការណ៍ត្រួតពិនិត្យព័ត៌មានហិរញ្ញវត្ថុសង្ខេបចន្លោះពេល សម្រាប់ការិយបរិច្ឆេទដែលត្រូវបានបញ្ចប់រយៈពេល ៣ខែ ត្រឹមថ្ងៃទី៣១ ខែមីនា ឆ្នាំ២០១៦ ដោយសវនករឯករាជ្យ KPMG
- បានពិនិត្យ និងឯកភាពលើសំណើសុំប្តូរពាក្យពេចន៍ពី “ចំណូលពីការបូមខ្សាច់ (Sand Dredging Fee)” ទៅជា “ចំណូលពីថ្លៃឈ្នួលគ្រប់គ្រងអាជីវកម្មខ្សាច់ (Sand Dredging Management Fee)”
- បានពិនិត្យ និងឯកភាពលើសំណើសុំកាត់ត្រាមូលនិធិ ៥% លើប្រាក់ចំណេញសម្រាប់បម្រើផលប្រយោជន៍សង្គម ចូលជាបន្ទុកក្នុងឆ្នាំដែលធ្វើប្រតិបត្តិការ
- បានពិនិត្យ និងឯកភាពលើសំណើសុំរក្សាទុកសមាជិកតំណាងពីក្រសួងពាណិជ្ជកម្ម បន្តជាសមាជិកក្រុមប្រឹក្សាភិបាលរបស់ ក.ស.ភ. សម្រាប់អាណត្តិទី៦

៤. ប្រជុំលើកទី១ អាណត្តិទី៦ ថ្ងៃទី៣០ ខែមិថុនា ឆ្នាំ២០១៦

- ប្រកាសសមាសភាពក្រុមប្រឹក្សាភិបាល អាណត្តិទី៦ របស់ ក.ស.ភ.
- បានពិនិត្យ និងសម្រេចលើការតែងតាំងសមាសភាពលេខាធិការដ្ឋាននៃក្រុមប្រឹក្សាភិបាល អាណត្តិទី៦
- បានពិនិត្យ និងសម្រេចលើការសម្រេចលើការបង្កើត និងតែងតាំងសមាសភាពនៃគណៈកម្មាធិការសវនកម្ម គណៈកម្មាធិការគ្រប់គ្រងហានិភ័យ និងគណៈកម្មាធិការតែងតាំង
- បានពិនិត្យ និងសម្រេចលើសំណើសុំគោលការណ៍ធ្វើការសិក្សា និងពិនិត្យឡើងវិញនូវតារាងតម្លៃរបស់ ក.ស.ភ.
- បានពិនិត្យ និងសម្រេចលើគម្រោងវិនិយោគស្តីពី ការបង្កើតមជ្ឈមណ្ឌលផ្គត់ផ្គង់គ្រឿងសំណង់របស់ក្រុមហ៊ុន Yunnan ShengMao Investment Co.,Ltd នៅទីតាំងទីលានស្តុកកុងតឺន័រ ICD និងចំណតផែ TSM ដោយក្នុងនោះស្នើឱ្យក្រុមហ៊ុនធ្វើការសិក្សាលម្អិតលើគម្រោងវិនិយោគនេះ និងស្នើឱ្យ ក.ស.ភ. សិក្សាស្វែងយល់ជាក់ស្តែងពីសកម្មភាពរបស់ក្រុមហ៊ុន ទាំងនៅប្រទេសចិន និងប្រទេសឡាវ

- បានពិនិត្យ និងសម្រេចលើសំណើសុំទិញរថស្នូចកង់ច្រវាក់ (Crawler Crane) ចំនួន ១ គ្រឿង និងនីវ៉ែឡឺរ (Grader) ចំនួន ១ គ្រឿង សម្រាប់បម្រើការងារឈូសឆាយ និងថែទាំជួសជុលទីលានកុងតឺន័រ
- បានពិនិត្យ និងសម្រេចឯកភាពលើសំណើសុំទិញរថយន្តម៉ាក Toyota Hilux Revo Pickup ឆ្នាំ២០១៦ ចំនួន ១ គ្រឿង
- បានពិនិត្យ និងសម្រេចលើការបើកដំណើរការផ្តល់សេវាកម្មថែទាំ និងជួសជុលសំបកកុងតឺន័រ (M&R Service) ។

៥. ប្រជុំលើកទី២ អាណត្តិទី៦ ថ្ងៃទី២៩ ខែកញ្ញា ឆ្នាំ២០១៦

- បានឆ្លងរបាយការណ៍អាជីវកម្ម/សេវាកម្មរយៈពេល ៨ខែ ឆ្នាំ២០១៦ និងប៉ាន់ស្មានឆ្នាំ២០១៦
- បានពិនិត្យ និងសម្រេចលើការតែងតាំង លោក កុយ ប៊ុនធន ជាអគ្គនាយករងបច្ចេកទេសជំនួស លោក ព្រ៉ាំ សុខានី ដែលបានចូលនិវត្ត
- បានពិនិត្យ និងសម្រេចលើការកំណត់ថ្លៃសេវាកណ្តាជារកិច្ច (Pilotage Charge) ឡើងវិញ
- បានពិនិត្យ និងឯកភាពលើសំណើសុំគោលការណ៍ លើកលែងថ្លៃសេវាកម្មស្តុកទុក និងថ្លៃសេវាលើកដាក់ ចំពោះទំនិញដែលទទួលបានការអនុគ្រោះពន្ធនាំចូលពីរាជរដ្ឋាភិបាលទំនិញគ្មានការទាមទារ ដែលបានរឹបអូសជាទ្រព្យសម្បត្តិរដ្ឋ
- បានពិនិត្យ និងសម្រេចលើការកំណត់ថ្លៃប្រើប្រាស់សេវាអគ្គិសនី សម្រាប់កុងតឺន័រក្លាស្សេរ
- បានពិនិត្យ និងឯកភាពលើការគាំទ្រ លើគម្រោងសាងសង់មជ្ឈមណ្ឌលផ្គត់ផ្គង់គ្រឿងសំណង់នៅទីលានស្តុកសំបកកុងតឺន័រ (ICD) របស់ក្រុមហ៊ុន Yunnan Shengmao Investment Co., Ltd.
- បានពិនិត្យ និងឯកភាពបញ្ចុះតម្លៃចំនួន ១០% នៃតារាងតម្លៃរបស់ ក.ស.ភ. ជូនក្រុមហ៊ុន Global Logistic Service Co., Ltd. (GLS) ដែលជាក្រុមហ៊ុនប្រតិបត្តិករសាឡាងដឹកជញ្ជូនថ្មី

៦. ប្រជុំលើកទី៣ អាណត្តិទី៦ ថ្ងៃទី២៨ ខែវិច្ឆិកា ឆ្នាំ២០១៦

- អនុម័តគម្រោងផែនការអាជីវកម្ម/សេវាកម្ម និងហិរញ្ញវត្ថុរបស់ ក.ស.ភ. ឆ្នាំ២០១៧
- ពិនិត្យ និងសម្រេចលើករណីអគ្គិសនីកម្ពុជា (EDC) ដែលស្នើសុំតំណាង ក.ស.ភ. ទ្វេប ចូលរួមបំពេញបែបបទផ្ទេរកម្មសិទ្ធិដីអតីតទីតាំងទីចាត់ការរបស់ ក.ស.ភ. ក្បែរវត្តភ្នំ ដោយឯកភាពស្នើឱ្យ ក.ស.ភ. ធ្វើលិខិតជូនក្រសួងអាណាព្យាបាលទាំងពីរ ដើម្បីស្នើសុំឱ្យមានការកោះប្រជុំគណៈកម្មការអន្តរក្រសួងឡើងវិញ
- អនុម័តគម្រោងប៉ាន់ស្មានភាគលាភដែលត្រូវបែងចែកជូនភាគហ៊ុនិកប្រភេទ “ក” ចំនួន ៥% សម្រាប់ឆ្នាំ២០១៦
- សម្រេចឯកភាពជាគោលការណ៍ឱ្យ ក.ស.ភ. ធ្វើការសិក្សាលើលទ្ធភាពនៃការផ្តល់សេវាកម្មទូកឈូស (Boat Taxi) ចាប់ពីស្ពានលីយ៉ុងដាត ដល់តាខ្មៅ និងអនុញ្ញាតឱ្យ ក.ស.ភ. អាចស្វែងរកដៃគូ ដើម្បីធ្វើកិច្ចសហការ ក្នុងការសិក្សាគម្រោងនេះ
- ទទួលស្គាល់ជ្រាបជារបាយការណ៍អំពី ដំណើរការនៃការអនុវត្តនីតិវិធីបន្ត ដើម្បីស្នើសុំការពិនិត្យសម្រេចដ៏ខ្ពង់ខ្ពស់ពីរាជរដ្ឋាភិបាលលើការជួលដីទីលានស្តុកសំបកកុងតឺន័រ (ICD) ទៅឱ្យក្រុមហ៊ុន យុនណាន សេងម៉ៅ អ៊ិនវេសម៉ិន (ខេមបូឌា) ឯ.ក។

៣.២. ការកំណត់ទិសដៅសម្រាប់ឆ្នាំ២០១៧

ទស្សនវិស័យទៅអនាគត ក.ស.ភ. និងកំណត់ទិសដៅសម្រាប់អនុវត្តរួមមាន៖

- ⊕ បន្តពង្រឹងការអភិវឌ្ឍធនធានមនុស្ស
- ⊕ បន្តជំរុញការបង្កើតមជ្ឈមណ្ឌលភ័ស្តុភារកម្ម ឃ្នាំងទំនើប និងឃ្នាំងត្រជាក់
- ⊕ បន្តជំរុញការបង្កើតតំបន់គាំទ្រកំពង់ផែ
- ⊕ បន្តជំរុញការបង្កើតសេវាកម្ម Line ទៅកាន់ផែមេដទៃ ក្រៅពីផែកែម៉ែប
- ⊕ បន្តជំរុញការនាំចូលទំនិញដែលប្រើប្រាស់រួចមួយទឹក (ទំនិញជុះ) តាមរយៈ ក.ស.ភ.
- ⊕ បន្តយកចិត្តទុកដាក់លើការបំពាក់គ្រឿងចក្រលើកដាក់ទំនើបៗ នៅចំណតផែកុងតឺន័រLM១៧
- ⊕ បន្តពង្រឹងសមត្ថភាពលើកដាក់ទំនិញចាក់ធារ និងបង្កើតចំណតផែសម្រាប់ទំនិញចាក់ធារ
- ⊕ ធ្វើទំនើបកម្ម និងពង្រីកចំណតផែអ្នកដំណើរ និងទេសចរ (TSM)
- ⊕ បន្តពង្រឹងសមត្ថភាពលើកដាក់ទំនិញកសិកម្ម តាមចំណតផែនៃបណ្តាខេត្តផ្នែកខាងលើនៃទន្លេមេគង្គ
- ⊕ ថែទាំផ្លូវនាវាចរណ៍ និងធ្វើការបូមស្តារទីតាំងប្រឡាយស្តៅ សម្រួលការដឹកជញ្ជូនទំនិញ រវាងខេត្តនានានៅតាមភូមិភាគឦសាន មកភ្នំពេញតាមទន្លេមេគង្គ និងតាមព្រំប្រទល់កម្ពុជា-វៀតណាម។

ក.ស.ភ. មានជំនឿចិត្ត និងគោលជំហរយ៉ាងមុតមាំក្នុងការអនុវត្តការងារប្រចាំថ្ងៃ និងប្រតិបត្តិការនៅតាមបណ្តាចំណតផែនានា ឱ្យមានតម្លាភាព ឱ្យមានភាពឆាប់រហ័ស ដើម្បីបង្កើននូវទំនុកចិត្ត និងការទាក់ទាញ នៃការផ្តល់សេវាកំពង់ផែប្រកបដោយស្តង់ដារជូនដល់អតិថិជន។

ក.ស.ភ. សូមថ្លែងនូវអំណរគុណយ៉ាងជ្រាលជ្រៅ ចំពោះក្រសួងអាណាព្យាបាលទាំងពីរ គឺក្រសួងសាធារណការ និងដឹកជញ្ជូន និងក្រសួងសេដ្ឋកិច្ច និងហិរញ្ញវត្ថុ ព្រមទាំងគណៈកម្មការមូលបត្រកម្ពុជាក្រុមហ៊ុនផ្សារមូលបត្រកម្ពុជា និងភាគហ៊ុនិកទាំងអស់ ដែលជានិច្ចជាកាល តែងតែគាំទ្រ និងទុកចិត្តដល់សកម្មភាពការងាររបស់ ក.ស.ភ. រៀងរហូតមក។

រាជធានីភ្នំពេញ, ថ្ងៃទី ៣០ ខែ មីនា ឆ្នាំ២០១៧
ប្រធានក្រុមប្រឹក្សាភិបាល និងជាអគ្គនាយក



ហ៊ុន ធីតា

មាតិកា

ទស្សនវិស័យ និងបេសកកម្ម	i
ព័ត៌មានស្តីពីហិរញ្ញវត្ថុសង្ខេប និងក្រាហ្វិកអំពីព័ត៌មានហិរញ្ញវត្ថុសង្ខេប	ii
សមាសភាពក្រុមប្រឹក្សាភិបាល	iii
សេចក្តីថ្លែងរបស់អគ្គនាយក និងជាប្រធានក្រុមប្រឹក្សាភិបាល	iv
ផ្នែកទី១ : ព័ត៌មានពាក់ព័ន្ធនឹងកំពង់ផែស្វយ័តភ្នំពេញ	១
១-ព័ត៌មានទូទៅអំពីកំពង់ផែស្វយ័តភ្នំពេញ	២
២-ដំណើរការធុរកិច្ចសង្ខេប	២
៣-ស្ថានភាពទីផ្សារ	៧
៤-ស្ថានភាពប្រកួតប្រជែង	១២
៥-ផែនការអនាគតសម្រាប់ ឆ្នាំ២០១៧	១៤
ផ្នែកទី ២ : ព័ត៌មានអំពីលទ្ធផលប្រតិបត្តិការធុរកិច្ច	១៨
១-លទ្ធផលប្រតិបត្តិការធុរកិច្ច ដោយរួមបញ្ចូលព័ត៌មានធុរកិច្ចតាមផ្នែក	១៩
២-ការប្រែប្រួលសំខាន់ៗពាក់ព័ន្ធនឹងប្រតិបត្តិការធុរកិច្ច	២៣
៣-រចនាសម្ព័ន្ធចំណូល	២៥
ផ្នែក ៣ : អភិបាលកិច្ចសាជីវកម្ម	២៧
១-ភាគហ៊ុនិក	២៨
២-អង្គការលេខ	៣៤
៣-ក្រុមប្រឹក្សាភិបាល និងគណៈកម្មាធិការនានា	៣៥
៤-បុគ្គលិកជាន់ខ្ពស់	៤៧
៥-ការជាប់ពាក់ព័ន្ធរបស់អភិបាល និងបុគ្គលិកជាន់ខ្ពស់ក្នុងដំណើរការផ្លូវច្បាប់	៦៦
៦-លាភការ ឬប្រាក់បំណាច់ចំពោះអភិបាល និងបុគ្គលិកជាន់ខ្ពស់	៦៧
៧-ក្រុមសីលធម៌សម្រាប់អភិបាល និងបុគ្គលិកជាន់ខ្ពស់	៦៩
៨-សិទ្ធិភាគីពាក់ព័ន្ធ	៧៣
ផ្នែកទី ៤ : បញ្ជីរាយនាមភាគហ៊ុនិកកាន់កាប់ភាគហ៊ុនមានសិទ្ធិបោះឆ្នោតចំនួនច្រើនលើសលប់ និងភាគហ៊ុនិក	
កាន់កាប់ភាគហ៊ុនមានសិទ្ធិបោះឆ្នោតចំនួនច្រើន	៧៤
១-ភាគហ៊ុនិកកាន់កាប់ភាគហ៊ុនមានសិទ្ធិបោះឆ្នោតចំនួនច្រើនលើសលប់	៧៥
២-ភាគហ៊ុនិកកាន់កាប់ភាគហ៊ុនមានសិទ្ធិបោះឆ្នោតចំនួនច្រើន	៧៥
ផ្នែកទី ៥ : ព័ត៌មានអំពីការជួញដូរមូលបត្ររបស់ ក.ស.ក.	៧៦
១-ព័ត៌មានអំពីមូលបត្រកម្មសិទ្ធិ	៧៧
២-ថ្លៃ និងបរិមាណជួញដូរ	៧៧

ផ្នែកទី ៦ : របាយការណ៍សវនកម្មរបស់សវនករផ្ទៃក្នុងលើការត្រួតពិនិត្យផ្ទៃក្នុង	៧៨
ផ្នែកទី៧ : របាយការណ៍ហិរញ្ញវត្ថុដែលធ្វើសវនកម្មដោយសវនករឯករាជ្យ	៨៥
ផ្នែកទី៨ : ព័ត៌មានអំពីប្រតិបត្តិការជាមួយភាគីជាប់ពាក់ព័ន្ធ	១៥៣
១-ប្រតិបត្តិការជាមួយភាគហ៊ុនិក	១៥៤
២-ប្រតិបត្តិការសំខាន់ៗជាមួយអភិបាល ឬបុគ្គលិកជាន់ខ្ពស់ ឬប្រតិបត្តិការសំខាន់ៗ ជាមួយបុគ្គលដែលអភិបាល ឬបុគ្គលិកជាន់ខ្ពស់មានផលប្រយោជន៍	១៥៤
៣-ប្រតិបត្តិការសំខាន់ៗជាមួយសមាជិកគ្រួសារផ្ទាល់របស់អភិបាល និងបុគ្គលិកជាន់ខ្ពស់	១៥៤
៤-ប្រតិបត្តិការសំខាន់ៗជាមួយបុគ្គលដែលមានទំនាក់ទំនងជាមួយអភិបាលរបស់កំពង់ផែស្វយ័តភ្នំពេញ ក្រុមហ៊ុនបុត្រសម្ព័ន្ធ ឬក្រុមហ៊ុនហូលឌីងរបស់ ក.ស.ភ. ដែលមានទំនាក់ទំនងរបស់បុគ្គលទាំងនោះកើតមាន នៅក្នុងប្រតិបត្តិការ ឬការចាត់ចែងណាមួយដែលធ្វើឡើងដោយ ក.ស.ភ.	១៥៤
៥-ប្រតិបត្តិការសំខាន់ៗជាមួយបុគ្គលធ្លាប់ជាអភិបាល ឬបុគ្គលជាប់ពាក់ព័ន្ធជាមួយបុគ្គល ធ្លាប់ជាអភិបាលក្នុងរយៈពេល ២ឆ្នាំ ចុងក្រោយ	១៥៤
៦-ប្រតិបត្តិការសំខាន់ៗជាមួយអភិបាលដែលទទួលបានផលប្រយោជន៍ ឬកម្រៃវិជ្ជាជីវៈ សម្រាប់សេវាដែលខ្លួន បានផ្តល់តាមរយៈក្រុមហ៊ុនណាមួយដល់ ក.ស.ភ.	១៥៥
៧-ប្រតិបត្តិការសំខាន់ៗជាមួយភាគីជាប់ពាក់ព័ន្ធផ្សេងទៀត	១៥៥
ផ្នែកទី ៩ : ការពិភាក្សា និងការវិភាគរបស់គណៈគ្រប់គ្រង	១៥៦
១-ទិដ្ឋភាពទូទៅនៃប្រតិបត្តិការ	១៥៧
២-កត្តាសំខាន់ៗដែលប៉ះពាល់លើផលចំណេញ	១៧៨
៣-ការប្រែប្រួលសំខាន់ៗលើការលក់ និងចំណូល	១៨២
៤-ផលប៉ះពាល់នៃការប្តូររូបិយបណ្ណ អត្រាការប្រាក់ និងថ្លៃទំនិញ	១៨១
៥-ផលប៉ះពាល់ពីអតិផរណា	១៨២
៦-គោលនយោបាយសេដ្ឋកិច្ច សារពើពន្ធ និងរូបិយវត្ថុរបស់រដ្ឋាភិបាល	១៨២
ផ្នែកទី ១០ : ស្ថិតិប្រចាំឆ្នាំសង្ខេបពីលទ្ធផលអាជីវកម្ម របស់ ក.ស.ភ.	១៨៣
ផ្នែកទី ១១ : ព័ត៌មានចាំបាច់ផ្សេងទៀតសម្រាប់ការពារវិនិយោគិន	១៨៥

ផ្នែកទី១
ព័ត៌មានពាក់ព័ន្ធនឹងបុគ្គលបោះឆ្នោត

១. ព័ត៌មានទូទៅអំពីកំពង់ផែស្វយ័តភ្នំពេញ

ឈ្មោះក្រុមហ៊ុនជាអក្សរខ្មែរ : កំពង់ផែស្វយ័តភ្នំពេញ (ក.ស.ភ.)

ជាអក្សរឡាតាំង : PHNOM PENH AUTONOMOUS PORT (PPAP)

■ អក្សរកូដ : KH1000040001

■ អាសយដ្ឋាន : អគារលេខ៦៤៩ វិថីព្រះស៊ីសុវត្ថិ សង្កាត់ស្រះចក ខណ្ឌដូនពេញ រាជធានីភ្នំពេញ
ព្រះរាជាណាចក្រកម្ពុជា

■ លេខទូរស័ព្ទ : +៨៥៥ (០) ២៣ ៤២៧ ៨០២ លេខទូរសារ : +៨៥៥ (០) ២៣ ៤២៧ ៨០២

■ គេហទំព័រ : www.ppap.com.kh អ៊ីម៉ែល : ppapmpwt@online.com.kh

■ លេខវិញ្ញាបនបត្រចុះបញ្ជីពាណិជ្ជកម្ម : CO.៧១៧៤ E/២០០៤

កាលបរិច្ឆេទ : ២៣/វិច្ឆិកា/២០០៤

■ លេខអាជ្ញាបណ្ណអាជីវកម្ម : ០១២៧ ពណ.ចប

កាលបរិច្ឆេទ : ០៥/មករា/២០១៥

■ សេចក្តីសម្រេចអនុញ្ញាត និងចុះបញ្ជីឯកសារផ្តល់ព័ត៌មាន លេខ : ០៧៤/១៥/គ.ម.ក./ស.ស.វ

■ ឈ្មោះបុគ្គលតំណាងបុគ្គលបោះឆ្នោត : **ឯកឧត្តម ហ៊ុំ ធានី**

២. ដំណើរការធុរកិច្ចសង្ខេប

កំពង់ផែស្វយ័តភ្នំពេញ (ក.ស.ភ.) គឺជាកំពង់ផែអន្តរជាតិមួយក្នុងចំណោមផែអន្តរជាតិទាំងពីររបស់ប្រទេសកម្ពុជា ដែលបម្រើសេវានាំចូល នាំចេញកុងតឺន័រ និងទំនិញទូទៅ។ ដូចនេះ ក្នុងនាមជាប្រតិបត្តិករផែ និងអាជ្ញាធរផែ ក.ស.ភ. កំពុងផ្តល់សេវាកម្មផែចម្បងៗ និងសេវាកម្មពាក់ព័ន្ធសំខាន់ៗដទៃទៀតដែលជាដំណើរការធុរកិច្ចរបស់ ក.ស.ភ.។

ក- ប្រតិបត្តិការក្នុងនាមជាប្រតិបត្តិករផែ

ក្នុងនាមជាប្រតិបត្តិករផែក.ស.ភ. មានភារកិច្ចបម្រើសេវាសំខាន់ៗ រួមមាន ៖

- ផ្តល់សេវាលើកដាក់ទំនិញ ការស្តុកទំនិញ ការច្រកនិងដើរទំនិញ ការផ្ទេរនិងផ្ទុក និងការដឹកជញ្ជូនទំនិញកុងតឺន័រ សម្រាប់ការនាំចេញ និងនាំចូលទំនិញឆ្លងប្រទេស
- ផ្តល់សេវាកណ្តាលរកិច្ច នាំនាវាចេញ-ចូល
- ផ្តល់សេវាចំណតផែអ្នកដំណើរ និងទេសចរ TS9
- សេវាកម្មនាវាសណ្តោង សេវាកម្មចង/ដោះពួរនាវា។

ខ- ប្រតិបត្តិការក្នុងនាមជាអាជ្ញាធរផែ

ក្នុងនាមជាអាជ្ញាធរផែ ក.ស.ភ. មានតួនាទី៖

- ថែទាំផ្លូវនាវាចរណ៍ បំពាក់ឧបករណ៍ជំនួយដល់ការធ្វើនាវាចរណ៍ ដូចជាពោងសញ្ញា និងបង្គោលសញ្ញាសម្គាល់ទិសនាវាចរណ៍ រៀបចំការចូលចតនាវា និងថែរក្សាបរិស្ថានក្នុងមណ្ឌលអាជីវកម្មផែភ្នំពេញ

- ចាត់វិធានការធានាការអនុវត្តច្បាប់ និងលិខិតបទដ្ឋានគិតិយុត្ត ពាក់ព័ន្ធវិស័យកំពង់ផែ និង ការដឹកជញ្ជូននានាតាមផ្លូវទឹក។

គ. សេវាកម្ម/អាជីវកម្ម ផ្សេងទៀត

ជាមួយនឹងការផ្តល់សេវាកម្មស្នូលលើការងារប្រតិបត្តិផែ និងអាជ្ញាធរផែ ក.ស.ភ. ក៏មានសេវាកម្ម/ អាជីវកម្មបន្ទាប់បន្សំផ្សេងទៀត ដែលអាចបង្កើតឲ្យមានចំណូលបន្ថែមដូចជា៖

- សេវាកម្មបូមស្តារ៖ ក.ស.ភ. មានម៉ាស៊ីន និងគ្រឿងចក្របូមស្តារចំនួន ២គ្រឿង សម្រាប់ផ្តល់ សេវាកម្មបូមស្តារដើម្បីចាក់បំពេញខ្សាច់ជូនដល់អតិថិជន
- សេវាកម្មគ្រប់គ្រងអាជីវកម្មខ្សាច់៖ ក.ស.ភ. ទទួលបានអាជ្ញាប័ណ្ណបូមស្តារប្រឡាយនាវាចរណ៍ និងធ្វើអាជីវកម្មខ្សាច់នៅទីតាំងចំនួន ២ ដោយអនុលោមតាមប្រកាសលេខ ០១ និង០២ ចុះ ថ្ងៃទី១០ ខែមេសា ឆ្នាំ២០១៥ របស់ក្រសួងរ៉ែ និងថាមពល
- សេវាកម្មវាស់ស្ទង់ និងបំពាក់ពោង៖ ក.ស.ភ. មានទទួលផ្តល់សេវាកម្មវាស់ស្ទង់ និងបំពាក់ ពោងតាមតម្រូវការរបស់អតិថិជន
- សេវាកម្មថែទាំ/ជួសជុលសំបកកុងតឺន័រ៖ ក.ស.ភ. មានទទួលផ្តល់សេវាកម្មថែទាំ/ជួសជុល សំបកកុងតឺន័រគ្រប់ប្រភេទទៅតាមតម្រូវការរបស់អតិថិជន
- ការជួលអចលនទ្រព្យ និងគ្រឿងចក្រផ្សេងៗ៖ ក្រៅពីការប្រើប្រាស់អចលនទ្រព្យ និងគ្រឿង ចក្រសម្រាប់បម្រើការងារអាជីវកម្ម និងប្រតិបត្តិការ អចលនទ្រព្យ និងគ្រឿងចក្រទាំង នោះក៏ត្រូវបានប្រើប្រាស់ និងចាត់ចែងសម្រាប់ការជួល ដើម្បីបង្កើនចំណូលបន្ថែមជូនដល់ ក.ស.ភ. ផងដែរ។

ឃ. មណ្ឌលអាជីវកម្មផែ

យោងតាមអនុក្រឹត្យលេខ ០១ អនក្រ.បក ចុះថ្ងៃទី៥ ខែមករា ឆ្នាំ២០០៩ មណ្ឌលអាជីវកម្មរបស់ ក.ស.ភ. មានប្រវែង ១៦០គីឡូម៉ែត្រ លាតសន្ធឹងពីខេត្តត្បូងឃ្មុំ (ចំណតផែទន្លេបិទ UM២) ទៅដល់ អ្នកល្បឿង។ ក្នុងនាមជាអាជ្ញាធរ ក.ស.ភ. មានតួនាទីគ្រប់គ្រងចំណតផែឯកជននានា នៅក្នុងមណ្ឌល អាជីវកម្ម ដោយរាប់បញ្ចូលទាំងចំណតផែប្រេង និងចំណតផែទំនិញរាយដទៃទៀត។ ដោយឡែក ក.ស.ភ. គ្រប់គ្រង និងប្រតិបត្តិការដោយផ្ទាល់ទៅលើចំណតផែចម្បង ចំនួន ៤ រួមមាន៖

ឃ.១. ចំណតផែកុងតឺន័រ LM១៧

នៅដំណាក់កាលទី១ ក.ស.ភ. បានសាងសង់ចំណតផែកុងតឺន័រ LM១៧ លើផ្ទៃដីទំហំ ១០ហិកតា នៃផ្ទៃដីសរុប ៣០ហិកតា។ ក.ស.ភ. កំពុងប្រើប្រាស់ចំណតផែនេះ ធ្វើជាចំណតផែចម្បងសម្រាប់ទំនិញ កុងតឺន័រ។ ចំណតផែនេះ មានសមត្ថភាពលើកដាក់កុងតឺន័របាន ១៥០.០០០ TEUs ក្នុងមួយឆ្នាំ។ ចំណត ផែកុងតឺន័រ LM១៧ មានស្ថានផែ ដែលមានបណ្តោយប្រវែង ៣០០ម៉ែត្រ ទទឹង ២២ម៉ែត្រ និងបំពាក់ដោយ ដងយោង TCC ចំនួន ៣គ្រឿង រថស្នូច RTG ចំនួន ៤គ្រឿង និងគ្រឿងចក្រលើកដាក់លើទីលាន (Reach Stacker & Con Stacker) ចំនួន ៥គ្រឿង។

អាសយដ្ឋាន	ភូមិកណ្តាលលើ ឃុំបន្ទាយដែក ស្រុកកៀនស្វាយ ខេត្តកណ្តាល
ទីតាំងចំណតផែ	ស្ថិតនៅតាមដងទន្លេមេគង្គត្រើយខាងលិច ចម្ងាយ ២៥គីឡូម៉ែត្រ ពី ទន្លេចតុមុខ ហើយស្ថិតក្នុងទីតាំងនៃរយៈទទឹងខាងជើង ១១០២៨'

	២៣.៦" និង រយៈបណ្តោយខាងកើត ១០៥°០៨'៤៩.៨"
ទំហំផ្ទៃដីសរុប	៣១៨.២៤៩ម៉ែត្រការ៉េ
ទំហំផ្ទៃដី ចុះបញ្ជី	៣០១.០៧៩ម៉ែត្រការ៉េ
ទំហំផ្ទៃដីកំពុងធ្វើប្លង់កម្មសិទ្ធិ	១៧.១៧០ម៉ែត្រការ៉េ
ចំណាត់នាវា	មាន ៣ ចំណាត់ សម្រាប់នាវាចំណុះ ៥.០០០ DWT
ទីតាំងបោះយុទ្ធា	ទីតាំងបោះយុទ្ធា របស់ចំណាត់ដែកកុងតឺន័រ LM១៧ ស្ថិតក្នុងរយៈទទឹងខាងជើង ១១°២៨'២៨.១៤" និងរយៈបណ្តោយខាងកើត ១០៥°៩'២.៣២" ចន្លោះជម្រៅទឹកពី ៨ម៉ែត្រ ទៅ ១៧ម៉ែត្រ។ បាតទន្លេមានដីភក់ និងខ្សាច់ ហើយចរន្តទឹកមានកម្លាំងខ្លាំងនៅរដូវវស្សា។
រលក	ផលប៉ះពាល់មានចាប់ពីខែកុម្ភៈ ដល់ ខែមេសា ដោយកម្ពស់រលកមានចាប់ពី ០.២០ម៉ែត្រ ដល់ ០.៤៥ម៉ែត្រ គិតនៅខែធ្នូ ឆ្នាំ២០១៥
ជម្រៅស៊ីទឹកនាវា	ជម្រៅស៊ីទឹកនាវា ប្រែប្រួលពីកម្រិតអប្បបរមា ៤.៥ម៉ែត្រ ក្នុងខែមីនា ដល់កម្រិតអតិបរមា ៥.៥ម៉ែត្រ ក្នុងខែកញ្ញា (ជម្រៅទឹកសម្រាប់ធ្វើនាវាចរមកចំណាត់ដែកកុងតឺន័រ LM១៧ អាស្រ័យជម្រៅទឹក នៅ ច្រកគូទីវ)
ម៉ោងប្រតិបត្តិការ	៧ថ្ងៃ/២៤ម៉ោង
គ្រឿងចក្រលើកដាក់	ដងយោង(Traveling Cargo Crane) រថស្នូច(Rubber Tyred Gantry) គ្រឿងចក្រលើកដាក់លើទីលាន (Reach Stacker & Sky Stacker)

២.២. ចំណាត់ដែកហ្សំបំណង TS៣

ចំណាត់ដែកហ្សំបំណង TS៣ ជាចំណាត់ដែកចម្បងសម្រាប់ទំនិញរាយ និងទំនិញកុងតឺន័រឆ្លងកាត់។ ដោយសារសមត្ថភាពពង្រីកទីលានចំណាត់ដែកហ្សំបំណង TS៣ នៅមានកម្រិត ដើម្បីទទួលកំណើនចរាចរកុងតឺន័រប្រចាំឆ្នាំ ក.ស.ភ. បានវិនិយោគលើការអភិវឌ្ឍចំណាត់ដែកកុងតឺន័រ LM១៧។ ចាប់តាំងពីចំណាត់ដែកកុងតឺន័រ LM១៧ ត្រូវបានស្ថាបនាចរាចរ ចំណាត់ដែក TS៣ ត្រូវបានក្លាយទៅជាចំណាត់ដែកហ្សំបំណង សម្រាប់បម្រើការលើកដាក់ទំនិញរាយ កុងតឺន័រ និងប្រើជាចំណាត់ដែកអ្នកដំណើរ និងទេសចរ។

អាសយដ្ឋាន	អគារលេខ ៦៤៩ វិថីព្រះស៊ីសុវត្ថិ សង្កាត់ស្រះចក ខណ្ឌដូនពេញ រាជធានីភ្នំពេញ
ទីតាំងចំណាត់ដែក	ស្ថិតនៅតាមដងទន្លេសាប ត្រើយខាងលិច ចម្ងាយ ៣,២គីឡូម៉ែត្រ ពីទន្លេចតុមុខ ហើយស្ថិតក្នុងទីតាំងនៃរយៈទទឹងខាងជើង ១១°៣៤'៥៩,៦៨" និងរយៈបណ្តោយខាងកើត ១០៥°៥៥' ១៧,៤១"
ទំហំផ្ទៃដីសរុប	៤៨.៤៣៨,៧៦ ម៉ែត្រការ៉េ
ទំហំផ្ទៃដីចុះបញ្ជី*	៣២.៨៥៤ ម៉ែត្រការ៉េ
ចំណាត់នាវា	មាន ៣ ចំណាត់ សម្រាប់នាវាចំណុះ ៥.០០០ DWT
ទីតាំងបោះយុទ្ធា	ទីតាំងអាចបោះយុទ្ធាបាន គឺនៅទន្លេសាបខាងមុខចំណាត់ដែក និងមួយកន្លែងទៀតនៅទន្លេចតុមុខ ដែលស្ថិតក្នុងរយៈទទឹង ខាងជើង

	១១០៣៣'៤៦,៩៨" និងរយៈបណ្តោយខាងកើត ១០៥០៥៦'៣៤,៥៧" មានជម្រៅទឹកពី ៥ម៉ែត្រ ទៅ១៥ម៉ែត្រ។ បាតទន្លេមានដីភក់ និង ខ្សាច់ ដែលអាចបោះយុទ្ធជាប់បានល្អ
រលក	ផលប៉ះពាល់ មានចាប់ពីខែកុម្ភៈ ដល់ខែមេសា ដោយកម្ពស់រលក មានចាប់ពី ០,១០ម៉ែត្រ ដល់ ០,៣៥ម៉ែត្រ គិតនៅខែធ្នូ ឆ្នាំ២០១៥
ជម្រៅស៊ីទឹកនាវា	ជម្រៅស៊ីទឹកនាវា ប្រែប្រួលពីកម្រិតអប្បបរមា៤,៥ម៉ែត្រ ក្នុងខែមីនា ដល់កម្រិតអតិបរមា៥,៥ម៉ែត្រ ក្នុងខែកញ្ញា (ជម្រៅទឹកសម្រាប់ធ្វើ នាវាចរមកចំណតផែពហុបំណង TS៣ អាស្រ័យលើជម្រៅទឹក នៅ ច្រកគូទីវ)
ម៉ោងប្រតិបត្តិការ	៧ថ្ងៃ/២៤ម៉ោង
គ្រឿងចក្រលើកដាក់	ដងយោងចល័ត (Mobile crane និង Crawler crane) ដងយោង បណ្តោត (Floating crane)

សម្គាល់៖ ទំហំដីអាចខុសគ្នារវាងទំហំផ្ទៃដីសរុប និងទំហំផ្ទៃដីចុះបញ្ជី ដោយសារការកាត់ចេញនូវដីចំណីផ្លូវ និងចំណីទន្លេ។

យ.៣ ចំណតផែទន្លេបិទ U៣២

ក.ស.ភ. បានចុះហត្ថលេខាលើកិច្ចព្រមព្រៀង នៅថ្ងៃទី២២ ខែតុលា ឆ្នាំ២០១២ ជាមួយក្រុមហ៊ុន មៀង លីហោង អ៊ិនវេសមិន ដើម្បីធ្វើកិច្ចសហប្រតិបត្តិការ និងអភិវឌ្ឍចំណតផែទន្លេបិទ។ កិច្ចព្រមព្រៀង នេះ មានសុពលភាពរយៈពេល ២០ឆ្នាំ គិតចាប់ពីថ្ងៃទី២២ ខែតុលា ឆ្នាំ២០១២ រហូតដល់ថ្ងៃទី២១ ខែតុលា ឆ្នាំ២០៣២។ យោងតាមកិច្ចព្រមព្រៀងនេះ ក.ស.ភ. ទទួលខុសត្រូវលើសេវាកម្មលើកដាក់ក្រោមដង យោង រឹង ដៃគូកជនទទួលខុសត្រូវលើការផ្តល់សេវាកម្មស្តុកទំនិញ។ ចំណូលពីថ្លៃឈ្នួលទាំងនេះ ត្រូវ គិតដាច់ដោយឡែកពីគ្នា ផ្អែកលើប្រភេទសេវាកម្ម ដែលផ្តល់ដោយភាគីនីមួយៗ។ ក.ស.ភ. មិនទាន់ ទទួលបានសិទ្ធិជាម្ចាស់គ្រប់គ្រងទីតាំងដីនោះនៅឡើយទេ ប៉ុន្តែ ក.ស.ភ. បានសាងសង់ដៃបណ្តោត និង បំពាក់ដងយោងចល័ត និងរថចូក។ គោលបំណងសំខាន់ក្នុងការបង្កើតចំណតផែនេះ គឺដើម្បីធ្វើជា កន្លែងប្រមូលផ្តុំកសិផល និងលើកកម្ពស់ការដឹកជញ្ជូនតាមផ្លូវទឹក។ បច្ចុប្បន្ន ជំឿនមី ជាប្រភេទ ផលិតផលសំខាន់ ដែលត្រូវបាននាំចេញតាមចំណតផែនេះ។

អាសយដ្ឋាន	ភូមិជួនមៅលើ ឃុំទន្លេបិទ ស្រុកត្បូងឃ្មុំ ខេត្តត្បូងឃ្មុំ
ទីតាំងចំណតផែ	ចំណតផែទន្លេបិទ U៣២ ស្ថិតនៅតាមដងទន្លេមេគង្គត្រើយខាងកើត ចម្ងាយ ១០៣ គីឡូម៉ែត្រ ពីទន្លេចតុមុខ ហើយស្ថិតក្នុងទីតាំងនៃរយៈទទឹងខាងជើង ១១០៥៧'៤៧,៧៣" និងរយៈបណ្តោយខាងកើត ១០៥០២៨' ៣៣,១៣"
ទំហំផ្ទៃដី	ទំហំតូច ចំណតនៅតាមច្រាំងទន្លេប្រវែង ១០០ម៉ែត្រ (ដោយមានបំពាក់ ប៉ង់តុង ដងយោងចល័ត និងកុងរូយ័រ)
ចំណតនាវា	ចំនួន ១ (ប៉ង់តុងបណ្តោតទំហំ ៦ម៉ែត្រ x ២៨ម៉ែត្រ)
ទីតាំងបោះយុទ្ធជាប់	ទីតាំង ដែលអាចបោះយុទ្ធជាប់នៅចំណតផែទន្លេបិទ U៣២ ស្ថិតនៅក្នុងរយៈ ទទឹងខាងជើង ១១០៥៨'៤៣,៤១" និងរយៈបណ្តោយខាងកើត ១០៥០២៨' ៩,៥៨" ក្នុងចន្លោះជម្រៅទឹកពី ៦ម៉ែត្រ ទៅ ២០ម៉ែត្រ។ នារដូវវស្សា នៅបាត ទន្លេមានដីភក់ និងខ្សាច់ ហើយមានចរន្តទឹកមានកម្លាំងខ្លាំង។

រលក	មិនមានផលប៉ះពាល់
ជម្រៅស៊ីទឹកនាវា	ជម្រៅស៊ីទឹកនាវា ប្រែប្រួលពីកម្រិតអប្បបរមា ៤,៥ម៉ែត្រ ក្នុងខែមីនា ដល់ កម្រិតអតិបរមា ៥,៥ម៉ែត្រ ក្នុងខែកញ្ញា (ជម្រៅទឹកសម្រាប់ធ្វើនាវាចរមក ចំណតផែនទ្រូបិទ គឺអាស្រ័យទៅលើជម្រៅទឹក នៅច្រកតូទីរ)
ជម្រៅទឹកផ្លូវនាវាចរ	ចាប់ពីទន្លេចតុមុខទៅដល់ខេត្តត្បូងឃ្មុំ តាមប្រឡាយស្តៅមានទទឹង៦០ ម៉ែត្រនិងបណ្តោយ ៣៥០០ម៉ែត្រ។ ជម្រៅទឹក មានជម្រៅ ៥ម៉ែត្រ ក្នុងរដូវ ប្រាំង (ដោយមានការថែទាំទៀងទាត់)
ម៉ោងប្រតិបត្តិការ	៧ថ្ងៃ/២៤ ម៉ោង
គ្រឿងចក្រលើកដាក់	ដងយោងចល័ត (Mobile crane) ដងយោងបណ្តោត (Floating crane) និង កុងវ័យ័រ (Conveyer)

យ.៤. ចំណតអ្នកដំណើរ និងទេសចរ TS១

ចំណតផែនទ្រូបិទ និងទេសចរ TS១ ជាចំណតផែនទ្រូបិទរបស់ ក.ស.ភ.។ ចំណតផែនទ្រូបិទនេះ ត្រូវបានប្រើប្រាស់ ដើម្បីធ្វើជាចំណតផែនទ្រូបិទក្នុងស្រុក ក៏ដូចជាទៅកំពង់ផែនៃប្រទេសវៀតណាម។ ក្នុងឆ្នាំ២០១៦ ចំនួនអ្នកដំណើរឆ្លងកាត់ចំណតផែនទ្រូបិទ និងទេសចរ TS១ មានចំនួន ៣៣,៨៦១នាក់។ តួលេខនេះ រាប់បញ្ចូលទាំងអ្នកដំណើរ ពីភ្នំពេញទៅចំណតផែនទ្រូបិទក្នុងស្រុកនានា ពីភ្នំពេញទៅប្រទេស វៀតណាម ព្រមទាំងអ្នកទេសចរ ដែលធ្វើដំណើរឆ្លងកាត់តាមដងទន្លេមេគង្គ ក្បែររាជធានីភ្នំពេញ។

អាសយដ្ឋាន	វិថីព្រះស៊ីសុវត្ថិ សង្កាត់វត្តភ្នំ ខណ្ឌដូនពេញ រាជធានីភ្នំពេញ
ទីតាំងចំណតផែ	ចំណតអ្នកដំណើរ និងទេសចរ TS១ ស្ថិតនៅតាមដងទន្លេសាប ត្រើយខាងលិចចម្ងាយ ២គីឡូម៉ែត្រ ពីទន្លេចតុមុខ ហើយស្ថិតក្នុងទីតាំង រយៈទទឹងខាងជើង ១១°៣៤'៣២,៤៥" និងរយៈបណ្តោយខាងកើត ១០៤°៥៥'៣៦,៨៨។
ទំហំផ្ទៃដីសរុប ទំហំផ្ទៃដីចុះបញ្ជី*	១.៦៩៩ ម៉ែត្រការ៉េ ៦.៦៧៦ ម៉ែត្រការ៉េ
ចំណតនាវា	មានបង់កុងចំនួន ២គ្រឿង
ទីតាំងបោះយុត្តា	ទីតាំងអាចបោះយុត្តាបាននៅខាងមុខចំណតផែនទ្រូបិទ និង មួយទីតាំងទៀតនៅតំបន់ទន្លេចតុមុខ ស្ថិតក្នុងរយៈទទឹងខាងជើង ១១°៣៣'៤៦,៩៨" និងរយៈបណ្តោយខាងកើត ១០៤°៥៦'២៤,៥៧" ចន្លោះជម្រៅទឹកពី ៥ម៉ែត្រ ទៅ ១៥ម៉ែត្រ។ នារដូវវស្សា បាតទន្លេ មានដីភក់ និងខ្សាច់ ដែលជាផ្ទៃមានកម្លាំងទប់ជាប់ល្អ ហើយ ជម្រើសទីតាំងទី២ ដើម្បីបោះយុត្តាមានចរន្តទឹកខ្លាំង។
រលក	ផលប៉ះពាល់មានចាប់ពីខែកុម្ភៈ ដល់ខែមេសា ដោយកម្ពស់រលក មានចាប់ពី ០,១ម៉ែត្រ ដល់ ០,៣៥ម៉ែត្រ គិតនៅខែធ្នូ ឆ្នាំ២០១៥
ជម្រៅស៊ីទឹក	ជម្រៅស៊ីទឹកប្រែប្រួលពី ៤,៥ម៉ែត្រ ក្នុងខែមីនា ដល់ ៥,៥ម៉ែត្រ ក្នុង ខែកញ្ញា (ជម្រៅស៊ីទឹកសម្រាប់នាវាចរមកចំណតផែនទ្រូបិទ)

	TS៣ គឺអាស្រ័យទៅលើជម្រៅស៊ីទឹក នៅច្រកតូទីវ)
ប្រតិបត្តិការ	៧ថ្ងៃ/២៤ម៉ោង
គ្រឿងចក្រលើកដាក់	មានប៉ងកុងចំនួន ២គ្រឿង ដោយមានស្ពានតភ្ជាប់ទៅច្រាំងទន្លេ

សម្គាល់៖ ទំហំដីអាចខុសគ្នារវាងទំហំផ្ទៃដីសរុប និងទំហំផ្ទៃដីចុះបញ្ជី ដោយសារការកាត់ចេញនូវដីចំណីផ្លូវ និងចំណីទន្លេ។

៣. ស្ថានភាពទីផ្សារ

ស្ថានភាពទីផ្សាររបស់ ក.ស.ភ. ពីងផ្នែកសំខាន់ទៅលើទីផ្សារក្នុងប្រទេស និង ក្រៅប្រទេស។ ជាក់ស្តែង ទីផ្សារក្នុងប្រទេសពីងផ្នែកសំខាន់ ទៅលើការនាំចូលទំនិញ ក្នុងការបំពេញ តម្រូវការចាំបាច់របស់ប្រជាពលរដ្ឋនៅក្នុងប្រទេស។ កំណើននៃតម្រូវការនេះ បានកើនឡើង ដោយសារអត្រាកំណើនរបស់ប្រជាជនដែលមានអត្រា១,៦០% (ផ្អែកតាមរបាយការណ៍ របស់ធនាគារពិភពលោកនៅឆ្នាំ២០១៥)។

ដោយឡែក ផលិតផលសរុបក្នុងស្រុកសម្រាប់មនុស្សម្នាក់របស់ប្រជាជនកម្ពុជា បានកើនឡើងដល់១.១៥៨,៧០ដុល្លារអាមេរិកក្នុងឆ្នាំ២០១៥ ដែលកំណើននេះកំពុងជំរុញឲ្យមានអំណាចទិញដូរប្រចាំថ្ងៃ។ ជាមួយគ្នានេះដែរ ការកើនឡើងនៃតម្រូវការទំនិញនាំចូល ជាកត្តាជំរុញឲ្យមានកំណើននៃការដឹកជញ្ជូនទំនិញឆ្លងកាត់ ក.ស.ភ. ផងដែរ។

ផ្អែកតាមរបាយការណ៍របស់នាយកដ្ឋានផែនការ/ទីផ្សារ របស់ ក.ស.ភ. ប្រទេសកម្ពុជាបាននាំចូលផលិតផលសម្រាប់បំពេញតម្រូវការក្នុងស្រុកជាច្រើនតាមរយៈការដឹកជញ្ជូនទំនិញឆ្លងកាត់ ក.ស.ភ. រួមមានសម្ភារសំណង់ រត្តុធាតុដើមសម្រាប់វិស័យវាយនភ័ណ្ឌ ផលិតផលប្រើប្រាស់ទូទៅ សម្ភារកសិកម្ម ថ្នាំពេទ្យ ម្ហូបអាហារ និងភេសជ្ជៈ ។ល។ ដូចមានបង្ហាញនៅក្នុងក្រាហ្វិកលេខ១ និងលេខ២ខាងក្រោម។

ក្រាហ្វិកលេខ១

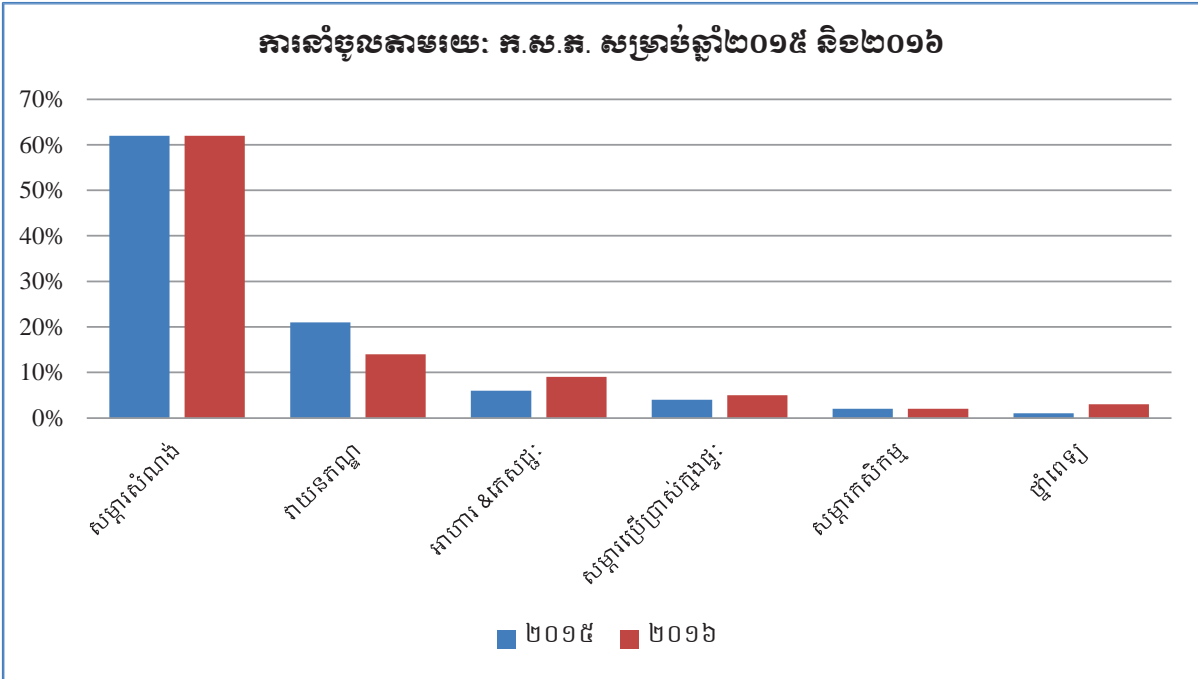

(ប្រភព៖ របាយការណ៍ប្រចាំ ឆ្នាំ២០១៦ របស់នាយកដ្ឋានផែនការ/ទីផ្សារ ក.ស.ភ.)

ក្រាហ្វិកលេខ២

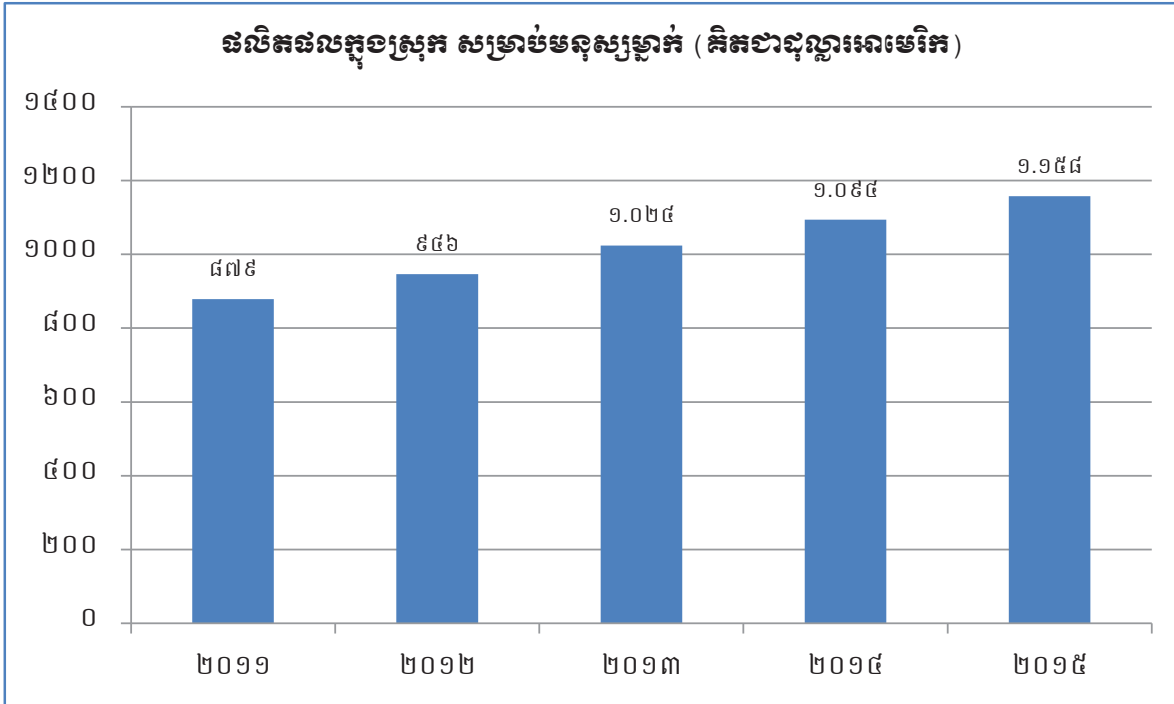

(ប្រភព៖ របាយការណ៍ប្រចាំ ឆ្នាំ២០១៥ របស់ធនាគារពិភពលោក)

តាមការពិនិត្យលើក្រាហ្វិកលេខ១ បានបង្ហាញឲ្យឃើញថា កំណើននៃតម្រូវការរបស់ប្រជាពលរដ្ឋ កម្ពុជា គឺជាប្រភពនៃកំណើនទីផ្សារក្នុងប្រទេសដែលបានជំរុញឲ្យ ក.ស.ភ. នៅតែមានភាពចាំបាច់ និង រឹងមាំខណៈពេលដែល ក.ស.ភ. គឺជាចំណតដៃអន្តរជាតិតាមដងទន្លេតែមួយគត់សម្រាប់ការផ្តល់ សេវាកម្មដឹកជញ្ជូនទំនិញឆ្លងកាត់។ ម្យ៉ាងវិញទៀត ផលិតផលសរុបក្នុងស្រុកសម្រាប់មនុស្សម្នាក់បាន កើនឡើងពី ៩.០៨៤ ដុល្លារអាមេរិក/ម្នាក់ ក្នុងឆ្នាំ២០១៤ ទៅដល់ ៩.១៥៨ ដុល្លារអាមេរិក/ម្នាក់ ក្នុងឆ្នាំ ២០១៥ ដែលអត្រាកំណើននេះជាកត្តាជំរុញឲ្យប្រជាពលរដ្ឋកម្ពុជា មានលទ្ធភាពទិញដូរនៅលើទីផ្សារ កាន់តែខ្លាំង ខណៈពេលដែលអត្រាអតិផរណានៅឆ្នាំ២០១៥ ជាមធ្យមគឺ ១,៣% (ផ្អែកតាមរបាយការណ៍ ប្រចាំ ឆ្នាំ២០១៥ របស់ធនាគារពិភពលោក)។

ដោយឡែកចំពោះទីផ្សារនាំចេញ ប្រទេសកម្ពុជាក៏ជាប្រទេសមួយដែលបាន និងកំពុងផលិតនូវ ផលិតផលជាច្រើន សម្រាប់បំពេញតម្រូវការទីផ្សារនៅក្រៅប្រទេសផងដែរ។ ផលិតផលសំខាន់ៗដែល បានធ្វើការនាំចេញតាមរយៈ ក.ស.ភ. សម្រាប់ឆ្នាំ២០១៦នេះ រួមមានវាយនភ័ណ្ឌ៥៩% និងអង្ករ ២៩% ដូចមានបង្ហាញនៅក្នុងក្រាហ្វិកលេខ៣។

ក្រាហ្វិកលេខ៣

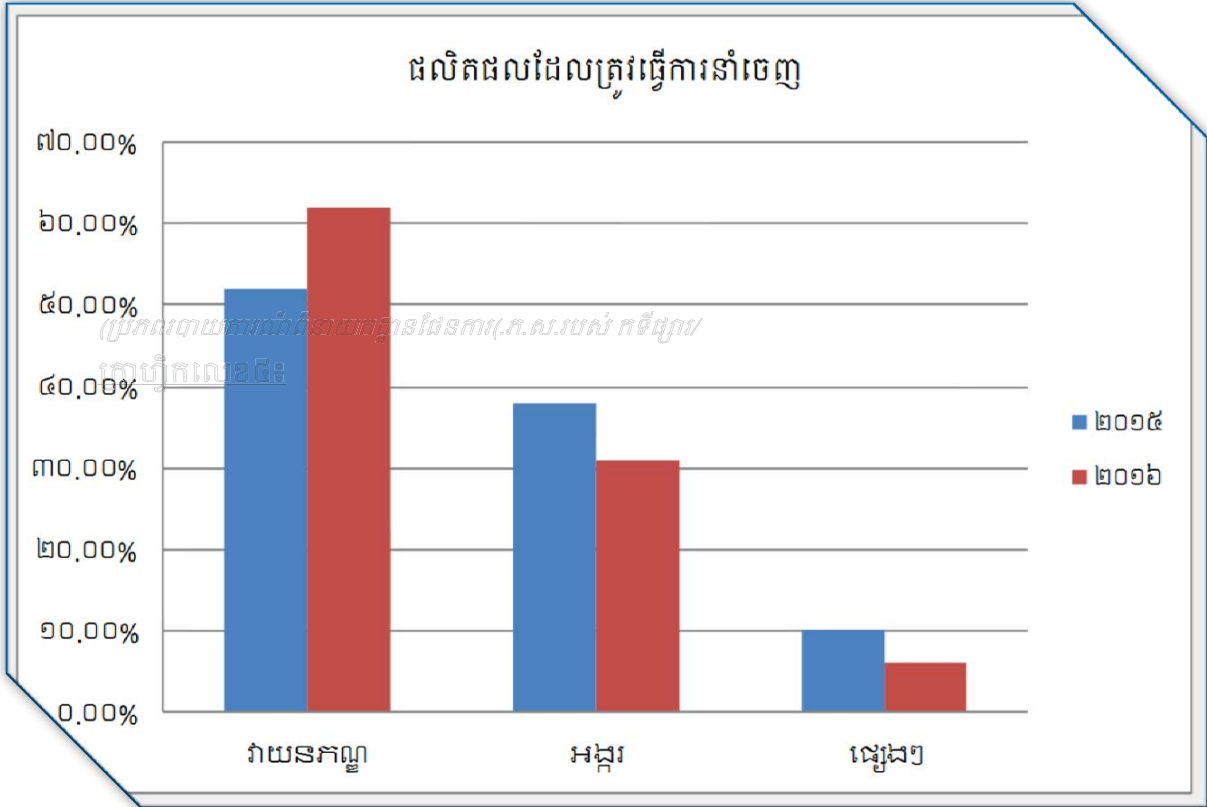

ក្រាហ្វិកលេខ៤

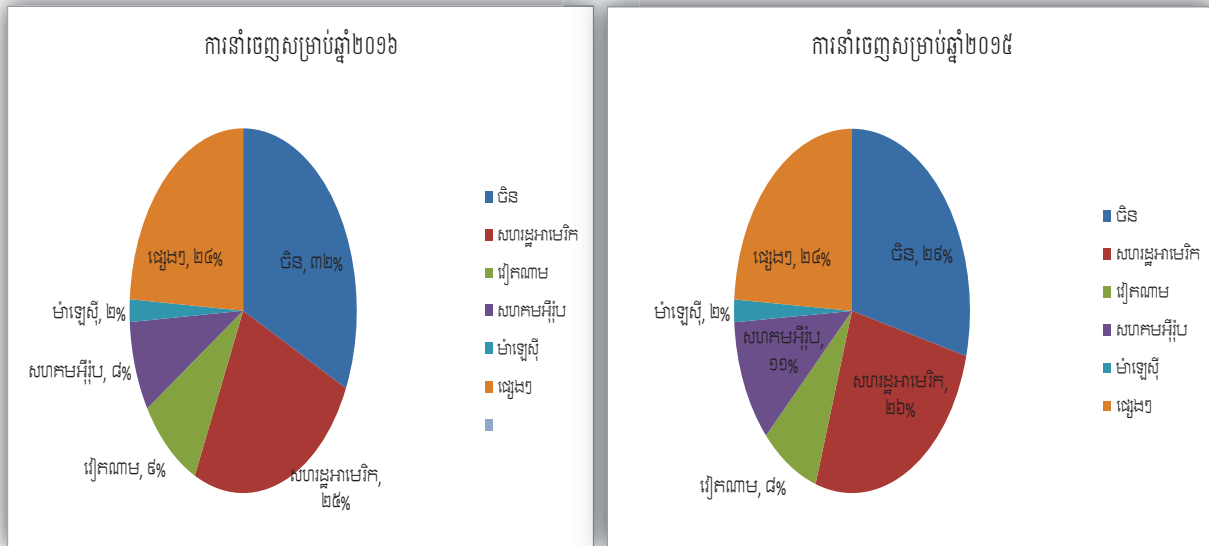

ក្រាហ្វិកលេខ៥

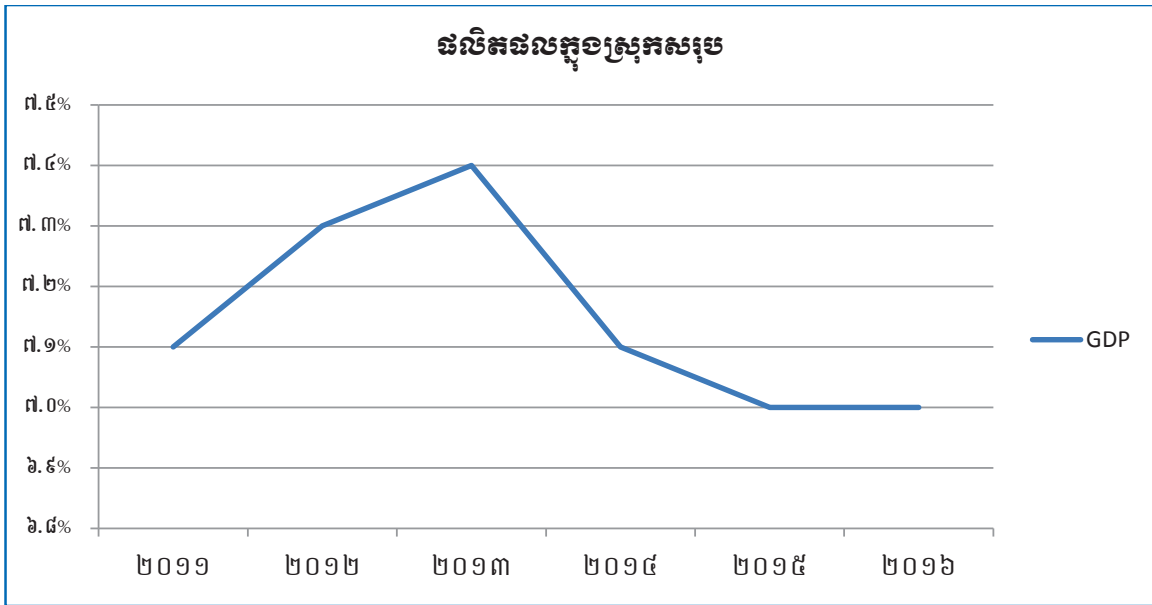

(ប្រភព៖ គេហទំព័ររបស់ក្រសួងសេដ្ឋកិច្ច និងហិរញ្ញវត្ថុ)

តាមរយៈក្រាហ្វិកលេខ៥ បង្ហាញឲ្យឃើញថា សហរដ្ឋអាមេរិក និងប្រទេសចិន គឺជាទិសដៅចម្បងសម្រាប់ផលិតផលដែលបានធ្វើការនាំចេញតាមរយៈ ក.ស.ភ. ក្នុងឆ្នាំ២០១៦ ដែលក្នុងនោះការនាំចេញទៅកាន់ប្រទេសចិនមានចំនួន ៣២% ដែលកំណើននេះខ្ពស់ជាងឆ្នាំ២០១៥ចំនួន១៥,៤៥% និងសហរដ្ឋអាមេរិកមានចំនួន ២៥% ដែលកំណើននេះខ្ពស់ជាងឆ្នាំ២០១៥ ចំនួន ១,០២% (ផ្អែកលើរបាយការណ៍របស់នាយកដ្ឋានផែនការ/ទីផ្សារ របស់ ក.ស.ភ.។ ក្រាហ្វិកលេខ៥ បានបង្ហាញអំពីអត្រាកំណើនគួរឱ្យគិតសម្គាល់នេះបានជំរុញឱ្យអត្រានៃការនាំចេញកើនឡើងផងដែរ ស្របពេលដែល ក.ស.ភ. កំពុងដើរតួនាទីសំខាន់សម្រាប់ធ្វើការនាំចេញផលិតផលអង្ករ និងផលិតផលវាយនភ័ណ្ឌ។

ជារួម បើពិនិត្យមើលលើស្ថិតិរបស់នាយកដ្ឋានផែនការ/ទីផ្សារ ចំពោះកុងតឺន័រឆ្នាត ក.ស.ភ. បានបង្ហាញតួលេខដូចខាងក្រោម៖

ក្រាហ្វិកលេខ៦៖

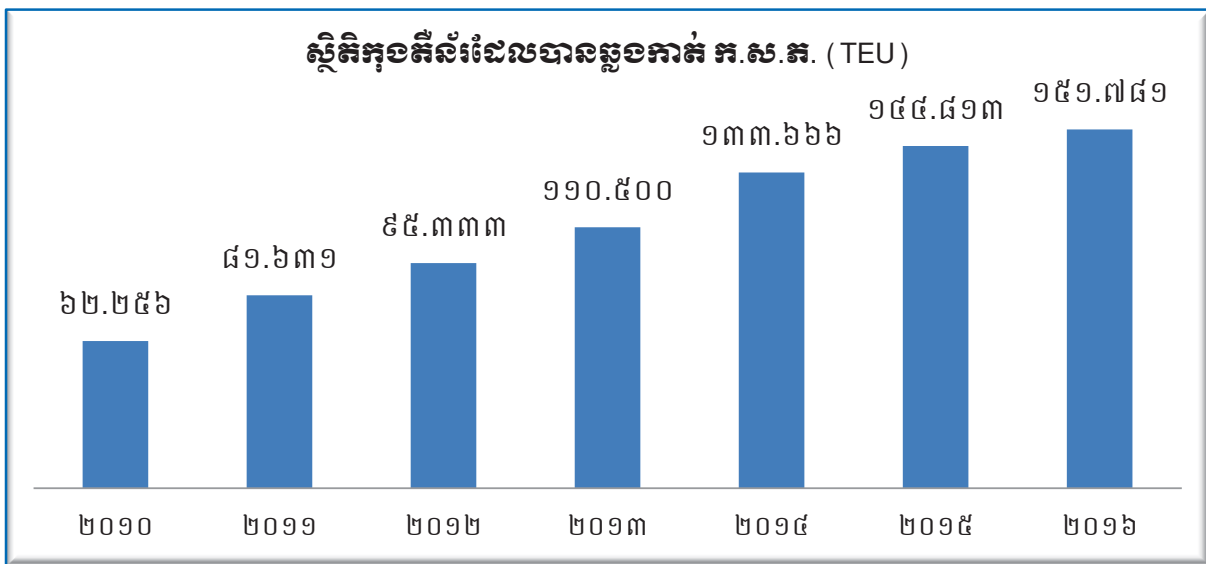

ក្រាហ្វិកលេខ៧៖

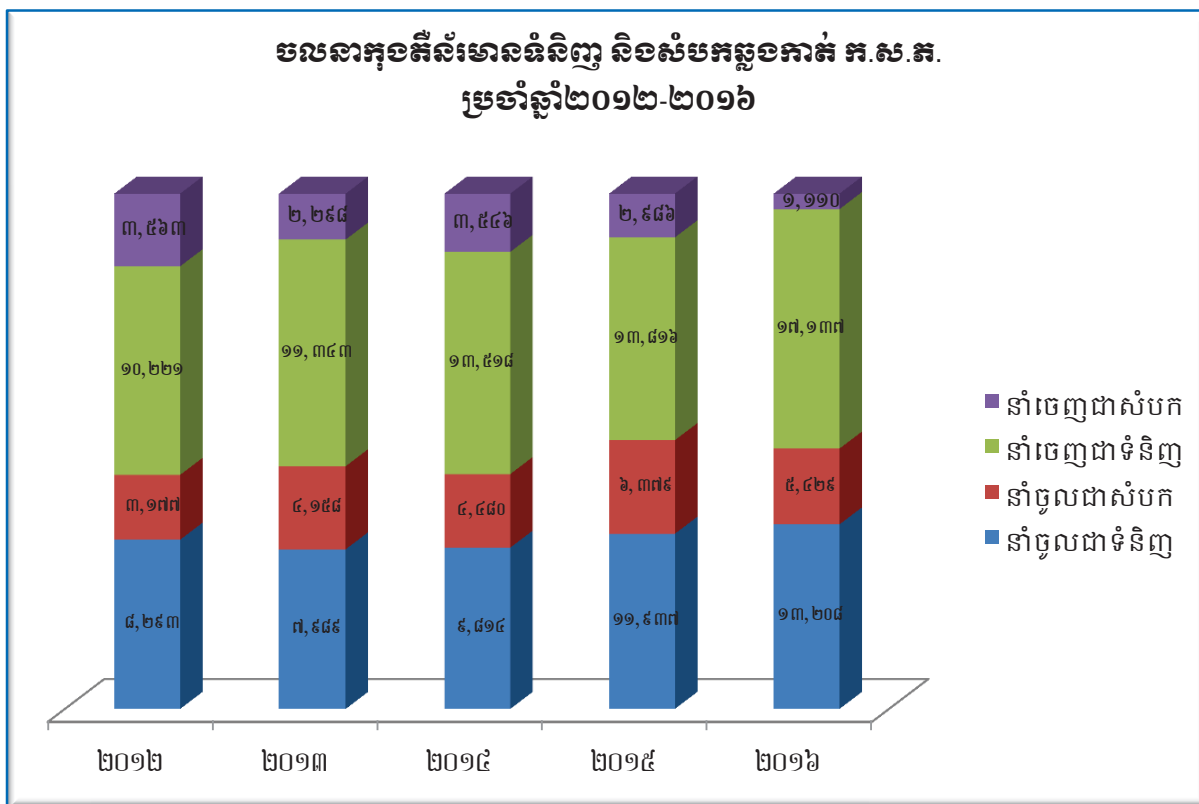

ក្រាហ្វិកលេខ៨៖

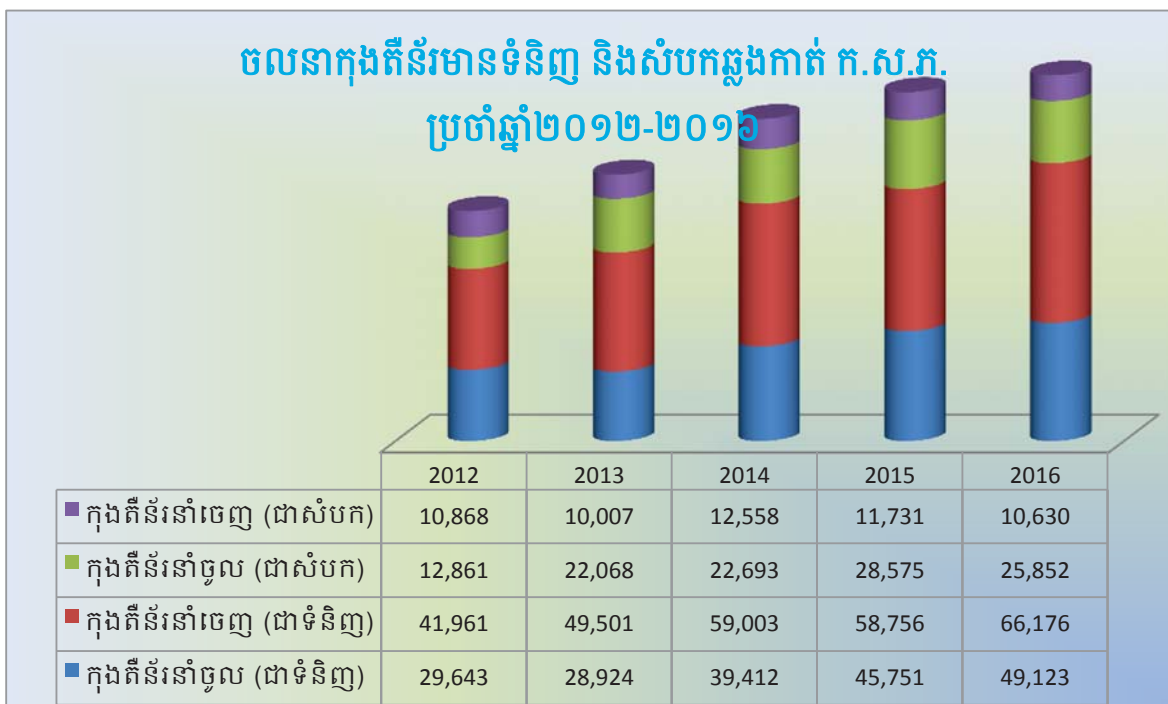

(ប្រភព៖ របាយការណ៍ប្រចាំឆ្នាំ២០១៦ របស់នាយកដ្ឋានដែនការ/ទីផ្សារ ក.ស.ភ.)

ក្រាហ្វិកលេខខាងលើ បង្ហាញឲ្យឃើញថា កំណើនកុងតឺន័រឆ្នងកាត់ ក.ស.ភ. ជាមធ្យមមាន ចំនួន ១៦,៦០% ដោយគិតចាប់ពីឆ្នាំ២០១១ រហូតដល់ឆ្នាំ២០១៦។ អត្រាកំណើនកុងតឺន័រនៅឆ្នាំ២០១៦ នេះ បានកើនឡើង ៥% បើប្រៀបធៀបទៅនឹងឆ្នាំ២០១៥។ អត្រាកំណើនទាបនេះគឺ ដោយសារហេតុផល ដូចខាងក្រោម៖

- ការធ្លាក់ចុះនៃកំណើនសេដ្ឋកិច្ចទូទាំងសកលលោក។ ការធ្លាក់ចុះនេះបានជំរុញឲ្យតម្រូវការ របស់ប្រជាជនមានការធ្លាក់ចុះ ដែលបណ្តាលឱ្យការបញ្ជាទិញក្នុងប្រទេស និងក្រៅប្រទេស ក៏មានការធ្លាក់ចុះផងដែរ។
- រោងចក្រមួយចំនួន បានផ្លាស់ប្តូរទីតាំងផលិត ពីប្រទេសកម្ពុជា ទៅធ្វើការវិនិយោគនៅ ប្រទេសវៀតណាមជំនួសវិញ ដោយសារម្ចាស់រោងចក្រយល់ឃើញថា ប្រទេសវៀតណាម បានចូលជាសមាជិកនៃកិច្ចព្រមព្រៀងទីផ្សារសេរីអន្តរជាតិស៊ីហ្វីប៊ិច“TPP” (Trans- Pacific - Partnership)។ ការចូលជាសមាជិកនេះ នឹងផ្តល់ផលចំណេញច្រើន ដល់ម្ចាស់រោងចក្រ តាមរយៈការលើកលែងពន្ធនាំចូល និងការដឹកជញ្ជូនទំនិញ បើប្រៀបធៀបទៅនឹងការនាំ ចេញ ពីប្រទេសកម្ពុជា។ ប៉ុន្តែនៅពេលថ្មីៗនេះ សហរដ្ឋអាមេរិក បានដកខ្លួនចេញពី សមាជិកTPP ដូចនេះ អ្នកវិនិយោគអាចបង្វែរការវិនិយោគពីប្រទេសវៀតណាមមកប្រទេស កម្ពុជាវិញ។
- ផ្អែកតាមរបាយការណ៍របស់ GMAC (Garment Manufacturer Association in Cambodia) ការ ចូលរួមធ្វើកុបកម្មរបស់កម្មកររោងចក្រកាត់ដេរចាប់ពីខែមករា ដល់ ខែសីហា ឆ្នាំ២០១៦ នេះមានចំនួន ៣៣លើក។ ការធ្វើកុបកម្មរបស់កម្មករនេះ ក៏ជាកត្តាមួយដែលជំរុញឲ្យការនាំ ចេញវិស័យវាយនភ័ណ្ឌ របស់ប្រទេសកម្ពុជាធ្លាក់ចុះផងដែរ។

ជារួមស្ថានភាពទីផ្សាររបស់ ក.ស.ភ. នៅតែជាច្រកទ្វារសំខាន់សម្រាប់ការផ្តល់សេវាកម្មទំនិញ ឆ្លងកាត់តាម ក.ស.ភ. ព្រោះថាទីផ្សារនាំចូលមកកាន់ប្រទេសកម្ពុជាតាមច្រក ក.ស.ភ. គឺប្រទេសចិនមាន ៧០% និងប្រទេសវៀតណាម១៤%។ ចំណែកឯការនាំចេញតាមច្រក ក.ស.ភ. វិញគឺប្រទេសចិន ៣២% និងសហរដ្ឋអាមេរិក២៥% (យោងតាមរបាយការណ៍ប្រចាំឆ្នាំ២០១៦ របស់នាយកដ្ឋានផែនការ/ទីផ្សារ ក.ស.ភ.)។ ក្នុងន័យនេះ ចិន និងសហរដ្ឋអាមេរិក គឺជាទីផ្សារដ៏សំខាន់ និងរឹងមាំបំផុតសម្រាប់ទីផ្សារនៃនាំ ចេញតាមរយៈ ក.ស.ភ. ។

៤. ស្ថានភាពប្រកួតប្រជែង

ក.ស.ភ. គឺជាចំណតផែអន្តរជាតិតាមដងទន្លេតែមួយគត់ក្នុងការផ្តល់សេវាកម្មចំណតនាវា និងសេវា កម្មលើកដាក់ទំនិញជាកុងតឺន័រ និងទំនិញទូទៅជូនអតិថិជន។ ចំនួនកុងតឺន័រឆ្លងកាត់ ក.ស.ភ. មានអត្រា កំណើន៥% ក្នុងឆ្នាំ២០១៦ បើធៀបទៅនឹងឆ្នាំ២០១៥។ ប្រសិនបើពិនិត្យទៅលើស្ថានភាពដៃគូប្រកួត ប្រជែងរបស់ កំពង់ផែស្វយ័តភ្នំពេញ នៅតែដើរតួនាទីសំខាន់ និងរឹងមាំបំផុតក្នុងវិស័យកំពង់ផែដែលជា ច្រកសំខាន់ សម្រាប់ ការដឹកជញ្ជូនទំនិញឆ្លងកាត់តែមួយគត់នៅតាមដងទន្លេ ។ ខាងក្រោមនេះជាកត្តា បង្ហាញឱ្យឃើញពីឧត្តមភាពប្រកួតប្រជែងរបស់ ក.ស.ភ. លើការផ្តល់សេវាកម្មរបស់កំពង់ផែ៖

ក. ទីតាំងភូមិសាស្ត្រ

ក.ស.ភ. ស្ថិតនៅទីតាំងភូមិសាស្ត្រប្រកបដោយសក្តានុពល និងយុទ្ធសាស្ត្រ ដោយនៅចំបេះដូងនៃ រាជធានីភ្នំពេញដែលជាមជ្ឈមណ្ឌលពាណិជ្ជកម្ម ឧស្សាហកម្ម រោងចក្រ ទេសចរ និងអ្នកប្រើប្រាស់។ ការដឹក ជញ្ជូនតាមរយៈ ក.ស.ភ. គឺផ្តល់ភាពងាយស្រួល ទាន់ពេល និង ចំណាយតិចក្នុងការចែកចាយ និងផ្គត់ផ្គង់ ទំនិញដល់អ្នកប្រើប្រាស់។

ខ. សេវាកម្ម

ក.ស.ភ. បានយកចិត្តទុកដាក់ខ្ពស់ លើការផ្តល់សេវាកម្មជូនអតិថិជន ដោយគោរពទៅលើគោលការណ៍ ៤ គឺ គុណភាពល្អ សុវត្ថិភាព ទាន់ពេល និងតម្លៃមានភាពប្រកួតប្រជែងជូនដល់អតិថិជន។

គ. តម្លៃ

ក.ស.ភ. មានគោលការណ៍ផ្តល់តម្លៃអនុគ្រោះដល់អតិថិជនទៅលើសេវាកម្មលើកដាក់កុងតឺន័រ និង សេវាកម្មចំណាត់ថ្នាក់។ បើក្រុមហ៊ុនដឹកជញ្ជូនដឹកកុងតឺន័របានកាន់តែច្រើន នោះការគិតថ្លៃលើកដាក់នឹង ទទួលបានការលើកទឹកចិត្តតាមរយៈការបញ្ចុះតម្លៃ។

ជាមួយគ្នានេះដែរ ក.ស.ភ. នៅតែរក្សាការផ្តល់តម្លៃដែលមានភាពបត់បែនដល់អតិថិជនដែលបាន ទទួលសេវាកម្មពី ក.ស.ភ.។ យុទ្ធសាស្ត្រតម្លៃដែលមានភាពបត់បែននេះហើយដែលជាចំណុចខ្លាំងរបស់ ក.ស.ភ. ក្នុងការទាក់ទាញអតិថិជន។

លើសពីនេះ ក.ស.ភ. មានបម្រើសេវាកម្មប្រតិបត្តិការផង ២៤ម៉ោង/៧ថ្ងៃ និង ៣៦៥ថ្ងៃ ក្នុងមួយឆ្នាំ ដោយពុំគិតតម្លៃសេវាបន្ថែមម៉ោងនោះទេ។

ឃ. ការផ្សព្វផ្សាយរបស់ ក.ស.ភ.

ក.ស.ភ. ត្រូវបានអតិថិជន ទទួលស្គាល់ និងទុកចិត្តលើសេវាកម្ម ដោយសារមានព័ត៌មានគ្រប់គ្រាន់ សម្រាប់ធ្វើការសម្រេចចិត្តក្នុងការប្រើប្រាស់សេវាកម្មរបស់ ក.ស.ភ.។ ជាក់ស្តែង អតិថិជន អាចទទួលនូវ ព័ត៌មានសេវាកម្មរបស់ ក.ស.ភ. តាមរយៈមធ្យោបាយផ្តល់ព័ត៌មានជាច្រើនរួមមាន៖

- ការចុះផ្សាយព័ត៌មាន តាមគេហទំព័រ ប្រតិទិន នាមបណ្ណ ខិតបណ្ណ វត្តអនុស្សាវរីយ៍ និង សៀវភៅព័ត៌មានពាណិជ្ជកម្ម (របស់សភាពាណិជ្ជកម្មកម្ពុជា)
- ការផ្សព្វផ្សាយព័ត៌មាន នៅតាមសិក្ខាសាលា ក្នុងវគ្គបណ្តុះបណ្តាល និងការប្រជុំផ្សេងៗ
- ការផ្សព្វផ្សាយព័ត៌មានសាជីវកម្មរបស់ ក.ស.ភ. តាមរយៈផ្សារមូលបត្រកម្ពុជា
- យុទ្ធសាស្ត្រចុះផ្សព្វផ្សាយដោយផ្ទាល់ជាមួយអតិថិជនជាក្រុមហ៊ុនដឹកជញ្ជូននានា
- ការផ្លាស់ប្តូរបច្ចុប្បន្នភាពនូវព័ត៌មានសេវាកម្ម និងគម្រោងអភិវឌ្ឍន៍ផង នៅក្នុងក្របខណ្ឌនៃការ ប្រជុំរបស់សមាគមកំពង់ផែអាស៊ាន (APA) រវាងសមាជិកកំពង់ផែអាស៊ាន។

មធ្យោបាយផ្សព្វផ្សាយទាំងនេះ ជាប្រភពព័ត៌មានគ្រប់ជ្រុងជ្រោយ ដែលជួយឱ្យអតិថិជនបានស្គាល់ និងទាក់ទាញការប្រើប្រាស់សេវាកម្មរបស់ ក.ស.ភ. នៅលើទីផ្សារ។

ង. ឱកាសវិនិយោគលើទីតាំងមានសក្តានុពល

បច្ចុប្បន្ន ក.ស.ភ. នៅមានទីតាំងអាជីវកម្មរបស់ខ្លួនជាច្រើនទៀត ដែលពុំទាន់បានប្រើប្រាស់ឱ្យអស់ លទ្ធភាពនៅឡើយ។ កត្តានេះ នាំឱ្យ ក.ស.ភ. នៅមានឱកាស ក្នុងការរៀបចំផែនការវិនិយោគ ដែលមាន

លក្ខណៈឆ្លើយតបនឹងស្ថានភាពទីផ្សារក្នុងស្រុក និងអន្តរជាតិ។ លើសពីនេះ ទីតាំងមានសក្តានុពលទាំងនោះ នៅជិតទីប្រជុំជន ដែលអំណោយផលដល់ការវិនិយោគលើវិស័យភ័ស្តុភារកម្ម និងវិស័យពាណិជ្ជកម្ម និងសេវាកម្មកំសាន្តផ្សេងៗទៀត។ ទីតាំងសក្តានុពលទាំងនោះ រួមមាន ចំណតផែនដីបិទ ចំណតផែនដីបិទ ចំណតផែនដីបិទ ផ្ទៃស្ទឹងត្រែង ចំណតផែនដីឡូម៉ែត្រលេខ៦ ជាដើម។

ជាមួយ ការចាប់ផ្តើមបង្កើតឱកាសវិនិយោគ នៅថ្ងៃអនាគតលើទីតាំងអាជីវកម្មទាំងនោះ នឹងនាំឱ្យ ក.ស.ភ. កាន់តែមានមានប្រៀបក្នុងការប្រកួតប្រជែងលើទីផ្សារ។

ច. ផែនការវិនិយោគរយៈពេលខ្លី និងវែង

ក.ស.ភ. បានរៀបចំផែនការវិនិយោគរយៈពេលខ្លីពីឆ្នាំ២០១៦ ដល់ ឆ្នាំ២០១៨ និងវែង ពី ឆ្នាំ២០១៩ ដល់ ឆ្នាំ២០២៨ ក្នុងគោលបំណងបង្កើតឱ្យមានឱកាសសហការវិនិយោគជាមួយវិនិយោគិនទាំងក្នុងប្រទេស និងក្រៅប្រទេស។ ការបង្កើតផែនការនេះ គឺដើម្បីឆ្លើយតបទៅនឹងកំណើនក្នុងតំបន់កាត់ ក.ស.ភ. ដូចជាការទាក់ទាញឱ្យមានចរន្តទំនិញឆ្លងកាត់បន្ថែមតាមរយៈការវិនិយោគលើវិស័យផ្សេងៗ ដូចជាការបង្កើតឱ្យមានតំបន់ឧស្សាហកម្ម តំបន់រោងចក្រ ផែស្វិត រោងចក្រ និងទីប្រជុំជនសម្រាប់ប្រជាជន។

ការដាក់ចេញនូវវិធានការដោយរាជរដ្ឋាភិបាលដើម្បីពង្រឹងលើការត្រួតពិនិត្យលើមធ្យោបាយដឹកជញ្ជូនលើសមុទ្រនៅតាមផ្លូវគោក ដែលជាឱកាសមួយ ជំរុញឱ្យមានកំណើននៃការដឹកជញ្ជូនតាមផ្លូវទឹកព្រោះការដឹកជញ្ជូនតាមផ្លូវគោក ត្រូវចំណាយច្រើន និងបរិមាណនៃការដឹកជញ្ជូនមានចំនួនតិច ជាពិសេស ការដឹកជញ្ជូនតាមផ្លូវគោកអាចជួបប្រទះនូវគ្រោះថ្នាក់តាមដងផ្លូវផ្សេងៗដែលធ្វើឱ្យចំណាយ លើថ្លៃដឹកជញ្ជូនកាន់តែកើនឡើង។ ផ្ទុយមកវិញការដឹកជញ្ជូនតាមផ្លូវទឹក នឹងផ្តល់ផលចំណេញច្រើនដល់អតិថិជន ដូចជាការដឹកជញ្ជូនទំនិញបានបរិមាណច្រើន ចំណាយថ្លៃដើមតិច និងពុំប៉ះពាល់ខ្លាំងដល់បរិស្ថានដូចជាការដឹកជញ្ជូនតាមផ្លូវគោកឡើយ។

ការចូលរួមមូលបត្រកម្ពុជារបស់ ក.ស.ភ. ក៏ជាឱកាសមួយក្នុងការពង្រីកសកម្មភាពវិនិយោគតាមរយៈដើមទុនដែលបានមកពីការបោះផ្សាយលក់មូលបត្ររបស់ ក.ស.ភ.។

៥-ផែនការអនាគតសម្រាប់ឆ្នាំ ២០១៧

ខាងក្រោម គឺជាគម្រោងអនាគតដែលមានតម្លៃវិនិយោគលើសពី ១០០.០០០ ដុល្លារអាមេរិក ដែលនឹងត្រូវវិនិយោគក្នុងរយៈពេល ១ឆ្នាំ ទៅ ៥ឆ្នាំខាងមុខ។

ក. គម្រោងអភិវឌ្ឍហេដ្ឋារចនាសម្ព័ន្ធផែដំណាក់កាលទី២ របស់ចំណតផែកុងតឺន័រ LM១៧

ឈ្មោះ:	គម្រោងនៃការអភិវឌ្ឍហេដ្ឋារចនាសម្ព័ន្ធផែដំណាក់កាលទី២
បរិយាយ	ចន្លោះពី ឆ្នាំ២០១០ ដល់ ឆ្នាំ២០១៤ ចំនួនកុងតឺន័រដែលឆ្លងកាត់ជាមធ្យមកើនឡើងប្រហែល ២១,០៥% រៀងរាល់ឆ្នាំ។ ដោយសារតែ កុងតឺន័រដែលឆ្លងកាត់បច្ចុប្បន្ននៅ LM១៧ មានចំនួន ១៣៣.៦៦៦ TEUs ក្នុងឆ្នាំ២០១៤ ក.ស.ភ. ព្យាករណ៍ថាចំនួនកុងតឺន័រនឹងបន្តកើនឡើងដល់ ១៨០.០០០ TEUs ក្នុងឆ្នាំ២០១៦។ ដើម្បីទទួលបានកំណើននេះ ក.ស.ភ. ត្រូវធ្វើការពង្រីកបឋមនីយភណ្ឌផែ និងបរិក្ខារបន្ថែមទៀត
ជំហានទី១ នៃដំណាក់កាលទី២ ពីឆ្នាំ (២០១៦-២០១៧)	
គោលបំណង	ធានាសមត្ថភាពលើកដាក់របស់ផែកុងតឺន័រក្នុងការទទួលបានកុងតឺន័រឆ្លងកាត់ជារៀងរាល់ឆ្នាំ

ឈ្មោះ	គម្រោងនៃការអភិវឌ្ឍហេដ្ឋារចនាសម្ព័ន្ធដែដំណាក់កាលទី២
លទ្ធផលរំពឹងទុក	បង្កើនសមត្ថភាពលើកដាក់របស់ចំណតផែកុងតឺន័រ LM១៧ ដល់កម្រិត ២៣០.០០០ TEUs ក្នុងមួយឆ្នាំ
ទីតាំងគម្រោង	ភាគខាងកើតចំណតផែកុងតឺន័រ LM១៧
ទំហំនៃគម្រោង	៥ ហិកតា
ភ្នាក់ងារអនុវត្តគម្រោង	កំពង់ផែស្វយ័តភ្នំពេញ (ក.ស.ភ.)
ថវិកាត្រូវចំណាយ	<ul style="list-style-type: none"> - ពង្រីកទីលានកុងតឺន័រ បរិមាត្រផ្ទៃសរុប (១៧.៨៥០ ម៉ែត្រការ៉េ) ដោយចាក់ថ្មម៉ិច៖ ៤៩៩.៨០០ ដុល្លារអាមេរិក - សាងសង់ផ្លូវសម្រាប់រថស្វ័យ RTG ចំនួន ២ ខ្សែ (ប្រវែង ៥៤៤ ម៉ែត្រ)៖ ៤៣៤.៥៦៥ ដុល្លារអាមេរិក - សាងសង់ផ្លូវសម្រាប់រថយន្តកុងតឺន័រ ចំនួន ២ ខ្សែ (ប្រវែង ២៧២ម៉ែត្រ)៖ ៣៤៤.៣៩០ ដុល្លារអាមេរិក - បំពាក់រថស្វ័យ RTG ចំនួន ២ គ្រឿង៖ ២.៩០០.០០០ ដុល្លារអាមេរិក - បំពាក់ដងយោង TCC ចំនួន ១ គ្រឿង៖ ១.៤២៥.០០០ដុល្លារអាមេរិក - សាងសង់ប្រព័ន្ធផ្គត់ផ្គង់ទឹក និងអគ្គិសនី៖ ៧៥៤.០០០ ដុល្លារអាមេរិក - សាងសង់ទំនប់ (៣០០ម x ៣១ ម)៖ ១.៧៤៨.៨៥៨ ដុល្លារអាមេរិក - សាងសង់របង (៧៥០ ម)៖ ៧៩.៨២៨ ដុល្លារអាមេរិក
ប្រភពហិរញ្ញវត្ថុ	<ul style="list-style-type: none"> - មូលធនទទួលបានពីការបោះផ្សាយលក់មូលបត្រកម្មសិទ្ធិជាសាធារណៈលើកដំបូង - មូលនិធិបម្រុងរបស់ ក.ស.ភ.
រយៈពេលអនុវត្តគម្រោង	២០១៦-២០១៧
កម្មសិទ្ធិដី	កំពង់ផែស្វយ័តភ្នំពេញ (ក.ស.ភ.)
បញ្ហាសង្គម	ការអនុវត្តគម្រោងដំណាក់កាលទី២នៃចំណតផែកុងតឺន័រ LM១៧ នឹងបង្កើតការងារបន្ថែម តាមរយៈការជ្រើសរើសបុគ្គលិកបន្ថែម
បញ្ហាបរិស្ថាន	គ្មានការបង្ហាញណាមួយដែលបញ្ជាក់ថាអាចមានផលប៉ះពាល់ដល់ផ្នែកបរិស្ថានឡើយ
សកម្មភាពតាមដាន	បង្កើតក្រុមការងារដើម្បីតាមដានការអនុវត្តគម្រោង
ការអនុវត្តក្នុងឆ្នាំ២០១៦ គិតត្រឹមថ្ងៃទី៣១ ខែធ្នូ ឆ្នាំ២០១៦	<ul style="list-style-type: none"> - ក.ស.ភ.បានអនុវត្តនីតិវិធីលទ្ធកម្មក្នុងការបញ្ជាទិញនូវគ្រឿងចក្ររថស្វ័យ RTG ចំនួន៤គ្រឿង ពីក្រុមហ៊ុន Cargo Tech industrial។ គ្រឿងចក្រទាំងនេះបានបញ្ចប់ការដំឡើង និងធ្វើការប្រគល់ទទួលនៅបំណាច់ឆ្នាំ២០១៦ និងបានដាក់ឱ្យប្រើប្រាស់នៅដើមឆ្នាំ២០១៧ - ក.ស.ភ. បានបញ្ជាទិញនូវរថយន្តដឹកជញ្ជូនចំនួន ១២គ្រឿង ដើម្បីសម្រួលដល់ប្រតិបត្តិការដឹកជញ្ជូនក្នុងទីលានរបស់ ក.ស.ភ. - នៅបំណាច់ឆ្នាំ២០១៦ ក្រុមការងារដែលស្ថិតក្រោមនាយកដ្ឋានវិស្វកម្មរបស់

ឈ្មោះ:	គម្រោងនៃការអភិវឌ្ឍហេដ្ឋារចនាសម្ព័ន្ធដែដំណាក់កាលទី២
	ក.ស.ភ. បានបញ្ចប់ការងារសិក្សាលម្អិតលើការគម្រោងពង្រីកទីលានជំហានទី២ សម្រាប់អនុវត្តនីតិវិធីលទ្ធកម្ម។

ខ.គម្រោងបំពាក់កុងរូយ័រនៅចំណតផែកុងតឺន័រ LM១៧

ឈ្មោះ:	គម្រោងបំពាក់កុងរូយ័រនៅចំណតផែកុងតឺន័រ LM១៧
បរិយាយ	ក្រៅពីលើកដាក់ទំនិញជាកុងតឺន័រនៅចំណតផែកុងតឺន័រ LM១៧ ក.ស.ភ. ពុំទាន់មានឧបករណ៍សម្រាប់ផ្ទុក និងផ្ទេរទំនិញរាយទេ។ ដូច្នេះ ក.ស.ភ. មានគម្រោងក្នុងការបំពាក់កុងរូយ័រ ដើម្បីឆ្លើយតបទៅនឹងការកើនឡើងនៃតម្រូវការសេវាកម្មលើកដាក់ទំនិញរាយនៅចំណតផែកុងតឺន័រ LM១៧
គោលបំណង	សម្រួល និងធានាប្រសិទ្ធភាពក្នុងការផ្ទុក និងផ្ទេរទំនិញរាយប្រកបដោយទំនុកចិត្ត
លទ្ធផលរំពឹងទុក	ផ្តល់ឧបករណ៍សមស្របសម្រាប់ផ្ទុក និងផ្ទេរទំនិញរាយ
ទីតាំងគម្រោង	ភាគខាងកើតចំណតផែកុងតឺន័រ LM១៧
ភ្នាក់ងារអនុវត្តគម្រោង	កំពង់ផែស្វយ័តភ្នំពេញ (ក.ស.ភ.)
ថវិកាចំណាយ	១៦០.០០០ ដុល្លារអាមេរិក សម្រាប់កុងរូយ័រ ៤ខ្សែ
ប្រភពហិរញ្ញវត្ថុ	មូលធនទទួលបានពីការបោះផ្សាយលក់មូលបត្រកម្ពុជាសាធារណៈលើកដំបូង និងមូលនិធិបម្រុង ក.ស.ភ.
រយៈពេលអនុវត្តគម្រោង	នឹងត្រូវលើកទៅអនុវត្តក្នុងឆ្នាំ២០១៨ ខាងមុខ
កម្មសិទ្ធិដី	កំពង់ផែស្វយ័តភ្នំពេញ (ក.ស.ភ.)
បញ្ហាសង្គម	បង្កើតការងារបន្ថែម
បញ្ហាបរិស្ថាន	មិនមានការបង្ហាញណាមួយថាមានបញ្ហាបរិស្ថាននោះទេ
សកម្មភាពតាមដាន	បង្កើតក្រុមការងារដើម្បីតាមដានការអនុវត្តគម្រោង

គ.គម្រោងបំពាក់កុងរូយ័រនៅចំណតផែពហុបំណង TSM

ឈ្មោះ:	គម្រោងបំពាក់កុងរូយ័រនៅចំណតផែពហុបំណង TSM
បរិយាយ	មុនការស្ថាបនាចំណតផែកុងតឺន័រ LM១៧ ក្នុងដំណាក់កាលទី១ ចំណតផែពហុបំណង TSM គឺជាផែចម្បងសម្រាប់ការលើកដាក់ទំនិញកុងតឺន័រ និងទំនិញរាយ។ ដោយសារ ការពង្រីកទីលានកុងតឺន័រមានកម្រិតដើម្បីទទួលបានចរាចរណ៍កុងតឺន័រដែលកើនឡើងជារៀងរាល់ឆ្នាំ ក.ស.ភ. បានវិនិយោគលើការអភិវឌ្ឍចំណតផែកុងតឺន័រ LM១៧។ នៅខែធ្នូ ឆ្នាំ២០១៤ ចំណតផែពហុបំណង TSM បានប្រើប្រាស់សម្រាប់ទទួលទំនិញរាយ និងអ្នកដំណើរជាចម្បង។ ដូច្នេះហើយ ក.ស.ភ. មានគម្រោងបំពាក់កុងរូយ័រដើម្បីជំរុញប្រតិបត្តិការ និងបង្កើនប្រសិទ្ធភាពក្នុងការទទួលទំនិញរាយ។
គោលបំណង	សម្រួល និងធានាប្រសិទ្ធភាពក្នុងការផ្ទុក និងផ្ទេរទំនិញរាយប្រកបដោយទំនុកចិត្ត

ឈ្មោះ	គម្រោងបំពាក់កុងរូយ័រនៅចំណតផែពហុបំណង TSM
លទ្ធផលរំពឹងទុក	ផ្តល់ឧបករណ៍សមស្របសម្រាប់ផ្ទុក និងផ្ទេរទំនិញរាយ
ទីតាំងគម្រោង	លើស្ពានដែដែលមានស្រាប់នៅចំណតផែពហុបំណង TSM
អង្គភាពអនុវត្តគម្រោង	កំពង់ផែស្វយ័តភ្នំពេញ (ក.ស.ភ.)
ថវិកាត្រូវចំណាយ	១៦០.០០០ ដុល្លារអាមេរិក សម្រាប់កុងរូយ័រ ៤ខ្សែ
ប្រភពហិរញ្ញវត្ថុ	មូលធនទទួលបានពីការបោះផ្សាយលក់មូលបត្រកម្មសិទ្ធិសាធារណៈលើកដំបូង និងមូលនិធិបំរុង ក.ស.ភ.
រយៈពេលអនុវត្តគម្រោង	នឹងត្រូវលើកទៅអនុវត្តក្នុងឆ្នាំ២០១៨ ខាងមុខ
កម្មសិទ្ធិដី	កំពង់ផែស្វយ័តភ្នំពេញ (ក.ស.ភ.)
បញ្ហាសង្គម	បង្កើតការងារបន្ថែម
បញ្ហាបរិស្ថាន	មិនមានការបង្ហាញណាមួយថាមានការប៉ះពាល់ដល់បរិស្ថាននោះទេ
សកម្មភាពតាមដាន	បង្កើតក្រុមការងារមួយដើម្បីតាមដានការអនុវត្តគម្រោង

ផ្នែកទី២
ព័ត៌មានអំពីលទ្ធផលប្រតិបត្តិការចុះកិច្ច

១- លទ្ធផលប្រតិបត្តិការរដ្ឋបាល ដោយរួមបញ្ចូលព័ត៌មានរដ្ឋបាលកិច្ចការសាមញ្ញ
១.១. ការវិនិយោគនិងការវិនិយោគសាមញ្ញ ក.ស.ក.

ល.រ	បរិយាយ	ឯកតា	លេខសម្គាល់	អនុចត្ត	អនុចត្ត	អនុចត្ត	ប្រែប្រួល		
							ឆ្នាំ២០១៦	ឆ្នាំ២០១៥	ឆ្នាំ២០១៤
I	បរិច្ចាគសាមញ្ញ និង ប្រតិបត្តិការសាមញ្ញ	គោន	២.៤៩០.០០០	២.៤០៩.៦៣២	២.១៦១.៣៥១	១.៩៩២.៥២៣	-៣%	+១១%	+១៥%
	ក. បរិច្ចាគសាមញ្ញ	គោន	១.៤០០.០០០	១.២៧០.៤១៦	១.១៩៦.៤២៥	១.០២១.៩៣៥	-៣%	+៦%	+១៧%
	- ទំនិញនាំចូល	-	៤០០.០០០	៤៣៣.៨២៧	៧៧៤.៩៥៧	៦១៥.២៦៨			
	- ទំនិញនាំចេញ	-	៦០០.០០០	៤៣៦.៥៨៩	៤១៧.៤៧១	៤០៦.៦៧០			
	ខ. បរិច្ចាគសាមញ្ញលើកដាក់ចល័ត	គោន	៣៤០.០០០	៤៤៤.៣៨៥	២៩៩.០៣០	២៦៥.៧០១	+៣២%	-៥០%	+១៣%
	- ទំនិញលើកដាក់ក្នុងដៃ	-	៦០.០០០	៦៥.១២៣	១៥.០៣១	៤៤.០៧៩			
	- ទំនិញលើកដាក់ក្រៅដៃ	-	២៨០.០០០	៣៧៨.២៦២	២៨៣.៩៩៩	២២១.៦២២			
	គ. បរិច្ចាគសាមញ្ញលើកដាក់	គោន	៧៥០.០០០	៦៩០.៨២៧	៦៥៤.៤៩៣	៦០៥.១៨៤	-៤%	+៥%	+១០%
	បរិច្ចាគសាមញ្ញសាមញ្ញ	TEU	១៦៥.០០០	១៥១.៧៤១	១៤៤.៨១៣	១៣៣.៦៦៦			
	- មានទំនិញ	-	១២០.០០០	១១៥.២៧៩	១០៤.៥០៧	៩៨.៤១៥			
	- គ្មានទំនិញ	-	៤៥.០០០	៣៦.៤៦២	៤០.៣០៦	៣៥.២៥១			
II	បរិច្ចាគសាមញ្ញលើកដាក់	គោន	១.៧៤០.០០០	១.៧១៨.៤០៥	១.៤៩៤.៤៥៥	១.៣២១.៦៥១	-១%	+១៥%	+១៣%
	- ប្រគល់ផ្ទាល់	-	៣៤០.០០០	៤៤៤.៣៨៥	២៩៩.០៣០	២៩៩.៧១៣			
	- ផ្តល់ដាក់ក្រៅដៃ - ទំនិញ	-	១.៤០០.០០០	១.២៧០.៤១៦	១.១៩៦.៤២៥	១.០២១.៩៣៥			
III	បរិច្ចាគសាមញ្ញ	គ្រឿង	១.៥៧០	១.៦៧៩	១.៥៩៦	១.៤៦២	+៧%	+៥%	+៩%
	- នារី-សារី បញ្ជាក់ប្រទេសផ្សេងៗ	-	៤៧០	១០៧៥	៩៩០	៨៦៥			
	- នារី-សារី បញ្ជាក់កម្ពុជា	-	១២០	១០២	១០១	១១៣			
	- នារី-សារី បញ្ជាក់ទំនិញ	-	៥៨០	៥០២	៥០៥	៤៨៥			
IV	បរិច្ចាគសាមញ្ញលើកដាក់សម្រាប់ប្រើប្រាស់ (ប្រើ-ប្រាស់)	លើក	២.៧៥០	២.០៩៦	៣.២០៧	២.៩២៥	-២៥%	-៣៥%	+១០%
	- ភ្នំពេញ-សៀមរាប សៀមរាប-ភ្នំពេញ	-	២៥០	៧២	២៨៧	៣៥៥			
	- នារី-សារី បញ្ជាក់ក្នុងក្រុង	-	២.៥០០	២.០២៤	២.៩២០	២.៥៧០			

V	លិខិតអនុវត្តកិច្ចការ និងសមត្ថភាពប្រកួតប្រជែង (គេហទំព័រ)	ឆ្នាំ	២០១០	៩.៩០៤	២២.១៨១	២៥.៥២៣	-៥១%	-៥៥%	-១៣%
	- ភ្នំពេញ-សៀមរាប សៀមរាប-ភ្នំពេញ	-	១១.០០០	៣.៧០១	១១.០០៦	១៦.១៣៣			
	- ទេសចរណ៍ក្នុងក្រុង	-	៩.១០០	៦.២០៣	១១.១៧៥	៩.៣៩០			
VI	លិខិតអនុវត្តកិច្ចការ និងសមត្ថភាពប្រកួតប្រជែង (ផ្សេងទៀត)	ឆ្នាំ	២.២៥០	១.៥៩៤	២.៣៧៧	២.៣៤៦	-២៩%	-៣៣%	+២%
	- ចំនួននាវាភ្នំពេញ-ចូរម៉ុក-ភ្នំពេញ	-	១.៧០០	៩៩៧	១.៧៨៣	១.៤២៣			
	- ចំនួននាវាទេសចរណ៍	-	៥៥០	៥៩៧	៦០៤	៥២៣			
	លិខិតអនុវត្តកិច្ចការ និងសមត្ថភាពប្រកួតប្រជែង (ផ្សេងទៀត)	ឆ្នាំ	៣៧.០០០	២៩.៤១៦	៣៦.៧០៨	៤៦.៦៧៩	-២០%	-២០%	-២១%
	- ចំនួននាវាភ្នំពេញ-ចូរម៉ុក-ភ្នំពេញ	-	១២.០០០	៤.១៧៤	១១.៦៧៥	២២.៣៣៨			
	- ចំនួនភ្ញៀវទេសចរណ៍	-	២៥.០០០	២៥.២៤២	២៥.០៣៣	២៤.៣៤១			

(ប្រភព៖ នាយកដ្ឋានផែនការ/ទីផ្សារ ក.ស.ភ.)

- បរិមាណទំនិញ-ប្រេងឥន្ធនៈឆ្លងកាត់មាន ២.៤០៩.៦៣២ តោន កើនឡើង១១% ធៀបនឹងការអនុវត្តប្រចាំឆ្នាំ ២០១៥ (២.១៦១.៣៥១តោន) សម្រេចបាន ៩៧% ធៀបនឹងផែនការឆ្នាំ២០១៦ (២.៤៩០.០០០តោន)
- នាវាឆ្លងកាត់មាន ១.៦៧៩ គ្រឿង កើនឡើង ៥% ធៀបនឹងការអនុវត្តប្រចាំឆ្នាំ២០១៥ (១.៥៩៦គ្រឿង) សម្រេចបាន ១០៧% ធៀបនឹងផែនការឆ្នាំ២០១៦ (១.៥៧០គ្រឿង)
- នាវាអ្នកដំណើរ និងទេសចរណ៍អន្តរជាតិមាន ១.៥៩៤ គ្រឿង ថយចុះ ៣៣% ធៀបនឹងការអនុវត្តប្រចាំឆ្នាំ ២០១៥ (២.៣៨៧គ្រឿង) សម្រេចបាន ៩៣% ធៀបនឹងផែនការឆ្នាំ២០១៦ (២,២៥០គ្រឿង)
- បរិមាណកុងតឺន័រមាន ១៥១.៧៨១TEUs កើនឡើង ៥% ធៀបនឹងការអនុវត្តប្រចាំឆ្នាំ ២០១៥ (១៤៤.៨១៣TEUs) សម្រេចបាន ៩២% ធៀបនឹងផែនការឆ្នាំ២០១៦ (១៦៥.០០០ TEUs)
- បរិមាណអ្នកដំណើរ និងទេសចរណ៍ឆ្លងកាត់មាន ២៩.៤១៦ នាក់ ថយចុះ ២០% ធៀបនឹងការអនុវត្តប្រចាំឆ្នាំ ២០១៥ (៣៦.៧០៨នាក់) សម្រេចបាន ៨០% ធៀបនឹងផែនការឆ្នាំ២០១៦ (៣៧.០០០នាក់)។

គ្រោឡិក ស្តីពីការប្រៀបធៀបការអនុវត្តឆ្នាំ២០១៦ - ២០១៤ និងវិនិយោគ ឆ្នាំ២០១៦

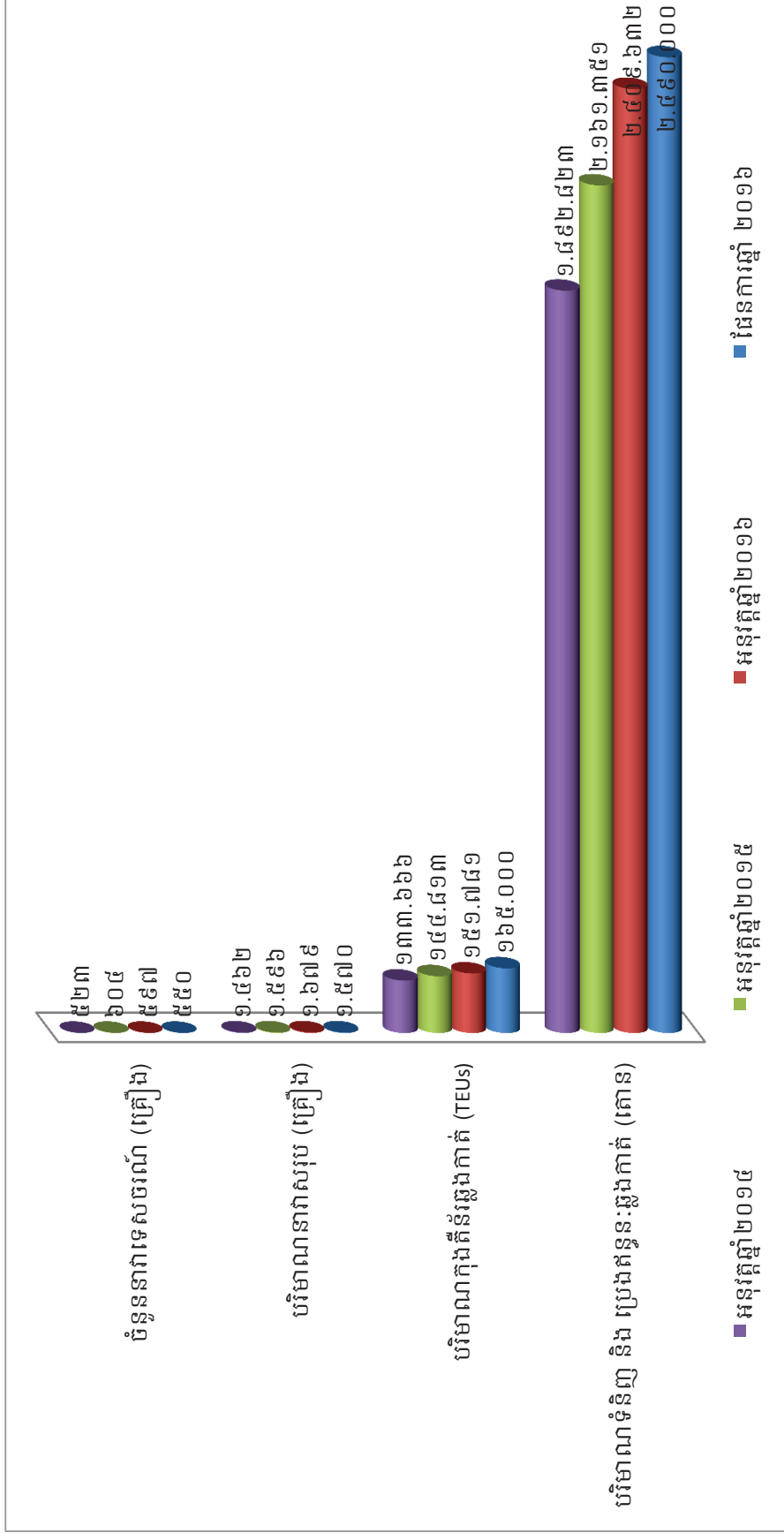

១.២. ការអនុវត្តការងារដល់ការសាងសង់ និងការសាងសង់ហេដ្ឋារចនាសម្ព័ន្ធ និងបំពាក់គ្រឿងចក្រ

❖ ការងារដល់ការសាងសង់

- សម្រាប់ ឆ្នាំ២០១៦ នេះ ការងារគ្រប់គ្រងលើដំណើរការបូមស្តារ ដើម្បីយកខ្សាច់ផ្គត់ផ្គង់ តម្រូវការប្រើប្រាស់ក្នុងស្រុក ដែលបូមចេញពីទីតាំងប្រឡាយស្មៅតាងក និងទីតាំង ប្រឡាយខ្សុំកោះកែវ មានបរិមាណសរុបចំនួន ៤.៩៦៨.១៧៣ម៉ែត្រគ្រីគុណ (ខ្សាច់សំណង់ មានចំនួន ៣៦៩.២២០ម៉ែត្រគ្រីគុណ និងល្បាយខ្សាច់មានចំនួន ៤.៥៩៨.៩៥៣ម៉ែត្រគ្រីគុណ)។
- បានសហការលើជាមួយភាគីឯកជនលើការងារបូមស្តារប្រឡាយស្មៅដើម្បីធ្វើការសម្រួល ផ្លូវនាវាចរណ៍ភ្នំពេញ-កំពង់ចាម ក្នុងបរិមាណខ្សាច់ ៣០៤.៦០០ម៉ែត្រគ្រីគុណ
- ក្រុមការងារនៃសេវាដ្ឋានបូមស្តារ/ថែទាំប្រឡាយ បានបញ្ចប់ការងារបូមស្តារប្រឡាយនាវា ចរណ៍ ពីទីរួមខេត្តកំពង់ឆ្នាំង ទៅស្រុកកំពង់លែង ក្រោមការអនុវត្តគម្រោងរបស់នាយក ដ្ឋានផ្លូវទឹកនៃក្រសួងសាធារណការ និងដឹកជញ្ជូន តាមរយៈការជួលមធ្យោបាយរបស់ ក.ស.ភ.

❖ ការងារសាងសង់ហេដ្ឋារចនាសម្ព័ន្ធ

- បានបញ្ចប់ការងារសាងសង់ផ្លូវ RTG និងផ្លូវរថយន្តក្រោម RTG ចំនួន ១ខ្សែ ប្រវែង ២៧៧ម៉ែត្រ នៅលើប្លង់ A នៅចំណតដែកកុងតឺន័រ LM១៧
- បានបញ្ចប់ការងារសាងសង់បន្ទប់ទឹកទំហំ ៤ម៉ែត្រ គុណនឹង ៦ម៉ែត្រ ចំនួន ២បន្ទប់ នៅទីលាន ជួសជុលកុងតឺន័រ នៅចំណតដែកកុងតឺន័រ LM១៧
- បានបញ្ចប់ការងារសាងសង់ដំបូលនៅអាគារដែលបានជួលឲ្យក្រុមហ៊ុន Sovereign (អតីត សំណង់ស៊ីដ្រូអែន)
- បានបញ្ចប់ការងារសាងសង់ប្រព័ន្ធលូបង្ហូរទឹកប្រវែង ៥២០ម៉ែត្រ នៅទីលានជួសជុលកុងតឺន័រ នៅចំណតដែកកុងតឺន័រ LM១៧
- បានបញ្ចប់ការងារសាងសង់ស្ពានទំហំ ៣ម៉ែត្រ គុណនឹង ៣៥ម៉ែត្រ និងបង្កើតចំណតដែក បណ្តែតថ្មីទំហំ ៣០ម៉ែត្រ គុណនឹង ១២ម៉ែត្រចំនួន ១ បន្ថែម នៅចំណតដែកកុងតឺន័រ និង ទេសចរ TS១
- បានបញ្ចប់ការងារសាងសង់បឹងទំហំ ២ម៉ែត្រ គុណនឹង ២ម៉ែត្រ គុណនឹង ២ម៉ែត្រ ចំនួន ២បង្គោលនៅចំណតដែកកុងតឺន័រ ដើម្បីចងទប់នាវាធំ
- បានបញ្ចប់ការងារសាងសង់របាំងការពារបំពាក់លើប៉ុងតុង និងបង្កាន់ដៃដែកនៅបណ្តែតថ្មី របស់ចំណតដែកកុងតឺន័រ និងទេសចរ TS១។

❖ ការងារទិញ/បំពាក់គ្រឿងចក្រ ឬឧបករណ៍ថ្មី

- ដីទំហំ ១២.៦៣៦ម៉ែត្រក្រឡា នៅចំណតដែកកុងតឺន័រ LM១៧
- ប៉ុងតុងទំហំ ៣០ម៉ែត្រ គុណនឹង ១២ម៉ែត្រ កំពស់ ២,៥ម៉ែត្រ ចំនួន ១គ្រឿង ដើម្បីត្រៀម បង្កើតចំណតដែកកុងតឺន័របន្ថែមនៅចំណតដែក TS១
- ដោះស្រាយគោលនយោបាយដោយទិញផ្ទះនៅជាន់ទី១នៃអាគារដែលបានជួលឲ្យក្រុមហ៊ុន Sovereign (អតីតសំណង់ស៊ីដ្រូអែន)

- ឧបករណ៍ទប់បម្រែបម្រួលតង់ស្យុងភ្លើងចំនួន ១គ្រឿង សម្រាប់ការពារឲ្យគ្រឿងចក្រលើកដាក់លើចំណតផែរបស់កាំសាប (TCCB)
- ក្លែនបង្វិលខ្លួនចំនួន ១ឈុត ប្តូរឲ្យថេរ Tadano-១១៨៥ ដែលបានខូចក្លែនបង្វិលខ្លួន
- ឧបករណ៍បំពងសំលេង ចំនួន ២ឈុតធំ ដើម្បីបំពាក់នៅសាលប្រជុំធំ និងបន្ទប់ប្រជុំ នៅអាគាររដ្ឋបាល នៅចំណតផែកុងតឺន័រ LM១៧
- តោសម្រាប់បង្ហូរទំនិញរាយ ចំនួន ២ និងទូកស្នាច់ចំនួន ១គ្រឿង
- ម៉ាស៊ីនត្រជាក់បញ្ឈប់ចំនួន ២គ្រឿង និងម៉ាស៊ីន Copy ចំនួន ១គ្រឿង
- ទិញ UPS សម្រាប់ប្រព័ន្ធ TOS ចំនួន ៣គ្រឿង និងតម្លើងប្រព័ន្ធ Wireless Network (TOS Operation) ចំនួន ១ឈុត ដើម្បីបម្រើឲ្យការងារអនុវត្តប្រព័ន្ធ TOS នៅចំណតផែកុងតឺន័រ LM១៧
- ក្បាលរថយន្តដឹកកុងតឺន័រម៉ាក KAMAZ ចំនួន ១២គ្រឿង ដើម្បីប្រើប្រាស់ដឹកកុងតឺន័រនៅលើទីលានផែ របស់ចំណតផែកុងតឺន័រ LM១៧
- គ្រឿងចក្រថេរម៉ាស៊ីនកុងតឺន័រ RTG ម៉ាក KALMAR មានសមត្ថភាពលើកដាក់ទម្ងន់ ៤១តោន ចំនួន ៤គ្រឿង ដើម្បីធ្វើការលើកដាក់កុងតឺន័រទីលានចំណតផែកុងតឺន័រ LM១៧ បន្ថែម។

២. ការប្រែប្រួលសំខាន់ៗ ពាក់ព័ន្ធនឹងប្រតិបត្តិការអុកិច្ច

២.១ ការដាក់ប្រុងដំណើរការសេវាកម្មដឹកជញ្ជូនដោយប្រើប្រាស់ផ្លូវដឹកជញ្ជូន និងការតភ្ជាប់ការដឹកជញ្ជូនថ្មីបន្ថែម

ក.ស.ភ. បានចុះហត្ថលេខាលើកិច្ចសន្យាស្តីពីការលើកដាក់កុងតឺន័រ និងសេវាកម្មចំណតផែជាមួយក្រុមហ៊ុន Global Logistics Service Co., Ltd (GLS) នៃសាធារណរដ្ឋសង្គមនិយមវៀតណាម កាលពីថ្ងៃទី១៦ ខែតុលា ឆ្នាំ២០១៦។ ក្រុមហ៊ុន Global Logistics Service Co., Ltd (GLS) ជាប្រតិបត្តិករសាឡាងដឹកជញ្ជូនកុងតឺន័រទី៤ ដែលបានប្រើប្រាស់ផ្លូវដឹកជញ្ជូនថ្មី ដោយប្រើប្រាស់ផ្លូវដឹកជញ្ជូនតាមទន្លេមេគង្គនៅក្នុងទឹកដីនៃព្រះរាជាណាចក្រកម្ពុជា និងទន្លេបាសាក់នៅក្នុងទឹកដីនៃសាធារណរដ្ឋសង្គមនិយមវៀតណាម ហើយនឹងមានការតភ្ជាប់ការដឹកជញ្ជូនចំនួនពីរ៖

- ពី ក.ស.ភ. ទៅកាន់កំពង់ផែកាន់ថី (Can Tho) រួចតភ្ជាប់ទៅកាន់កំពង់ផែមេកៃម៉េប (Cai Mep) នៃប្រទេសវៀតណាម
- ពី ក.ស.ភ. ទៅកាន់កំពង់ផែកាន់ថី (Can Tho) រួចតភ្ជាប់ត្រង់ទៅកំពង់ផែមេនៅប្រទេសសិង្ហបុរី។

២.២ ការបង្កើតប្រទេសសេវាកម្មថែទាំ និងជួសជុលសំបកកុងតឺន័រនៅ ក.ស.ភ.

ក.ស.ភ. បានចុះហត្ថលេខាជាមួយក្រុមហ៊ុន វៀត សាក់ ផត ស៊ីស (ខេមបូឌា) ខូអិលធីឌី (Veit Sac Port Services (Cambodia) Co., Ltd.) លើកិច្ចសន្យាស្តីពី កិច្ចសហប្រតិបត្តិការផ្តល់សេវាកម្មថែទាំ និងជួសជុលសំបកកុងតឺន័រ (Container Maintenance and Repair Service)។ សេវាកម្មនេះ ជាប្រភេទសេវាកម្មថ្មីមួយទៀត បន្ថែមលើសេវាកម្មនានារបស់ ក.ស.ភ. ដែលមានសព្វថ្ងៃ ហើយត្រូវបានធ្វើឡើងក្នុងបរិវេណនៃចំណតផែកុងតឺន័រ LM១៧ របស់ ក.ស.ភ. ដែលមានទីតាំងស្ថិតនៅក្នុងភូមិកណ្តាលលើ ឃុំបន្ទាយដែក ស្រុកកៀនស្វាយ ខេត្តកណ្តាល។ ក្រុមហ៊ុន វៀត សាក់ ផត ស៊ីស (ខេមបូឌា) ខូអិលធីឌី គឺជាក្រុមហ៊ុនបុត្រសម្ព័ន្ធរបស់ក្រុមហ៊ុន Newport Overland Transportation Joint Stock Company ដែលមានជំនាញ និងបទពិសោធន៍ជាច្រើនឆ្នាំលើការថែទាំ និងជួសជុល សំបកកុងតឺន័រនៅសាធារណៈរដ្ឋសង្គមនិយមវៀតណាម។

២.៣ ការកំណត់ឡើងវិញថ្លៃសេវាករណ៍ធានារ៉ាប់រង

យោងតាមការប្រជុំក្រុមប្រឹក្សាភិបាលលើកទី២ អាណត្តិទី៦ កាលពីថ្ងៃ២៩ ខែកញ្ញា ឆ្នាំ២០១៦ ក.ស.ភ. បានធ្វើការកំណត់ឡើងវិញថ្លៃសេវាករណ៍ធានារ៉ាប់រង ដោយត្រូវធ្វើឡើងតាមរូបមន្ត $0,២៩ \times GRT$ (ចំណុះផ្ទុក) របស់កប៉ាល់ ឬនាវា។

២.៤. ការអភិវឌ្ឍទីលានស្តុកសំបកកុងតឺន័រ (ICD) ទំហំ ៩,៣ ហិកតា ២១ទៅ ២៦មជ្ឈមណ្ឌលផ្គត់ផ្គង់គ្រឿងសំណង់

ក.ស.ភ. ទទួលបានការយល់ព្រមជាគោលការណ៍ពីរាជរដ្ឋាភិបាលក្នុងការចុះកិច្ចសន្យាជួលដីទីលានស្តុកសំបកកុងតឺន័រទំហំ ៩,៣ ហិកតា ដែលមានទីតាំងស្ថិតនៅក្នុងភូមិបឹងសាឡាង សង្កាត់ឫស្សីកែវ ខណ្ឌឫស្សីកែវ ឱ្យទៅក្រុមហ៊ុន យុនណាន សេងម៉ៅ អ៊ិនវេសម៉ិន (ខេមបូឌា) ឯ.ក ដើម្បីអភិវឌ្ឍជាមជ្ឈមណ្ឌលផ្គត់ផ្គង់គ្រឿងសំណង់ ដោយមានស្តង់ស្របប្រមាណ ៧០០ ស្តង់ ជួលឱ្យទៅអតិថិជនទាំងក្នុងប្រទេស និងក្រៅប្រទេសលក់បោះដុំសម្ភារផ្សេងៗ ពាក់ព័ន្ធនឹងគ្រឿងសំណង់។ កិច្ចសន្យានេះ បានចុះហត្ថលេខាកាលពីថ្ងៃទី៣០ ខែធ្នូ ឆ្នាំ២០១៦ និងមានរយៈពេល ៤០ឆ្នាំ (២០១៦-២០៥៦)។

ក.ស.ភ. រំពឹងទុកថានឹងទទួលបាននូវអត្ថប្រយោជន៍ពីគម្រោងសាងសង់មជ្ឈមណ្ឌលផ្គត់ផ្គង់គ្រឿងសំណង់នេះមានជាអាទិ៍៖

- ទទួលបានចំណូលបន្ថែមពីការជួលដី ICD
- បរិមាណកុងតឺន័រឆ្លងកាត់ចំណតដៃ TS៣ តាមការព្យាករ មានប្រមាណជាង ២០.០០០ (ម្ភៃពាន់) TEUs ក្នុងមួយឆ្នាំៗ ព្រោះថាក្រុមហ៊ុននឹងត្រូវនាំចូលនូវគ្រឿងសំណង់ និងសម្ភារសំណង់ផ្សេងៗទៀត មកពីសាធារណរដ្ឋប្រជាមានិតចិនសម្រាប់ផ្គត់ផ្គង់ក្នុងគម្រោង
- បង្កើតការងារធ្វើដល់ប្រជាជនកម្ពុជាប្រមាណ ៥.០០០ ការងារបន្ថែមទៀត
- ជំរុញឱ្យដីវិភាគរបស់ប្រជាពលរដ្ឋ ដែលរស់នៅជុំវិញតំបន់នោះ កាន់តែល្អប្រសើរតាមរយៈការធ្វើអាជីវកម្មផ្សេងៗ។

៣. របាយការណ៍សង្ខេបស្តីពីស្ថានភាព

៣.១. ចំណូលស្តីពីធនធាន ២០១៦ ធៀបនឹងត្រីមាស ២០១៥

បរិយាយ	ថ្ងៃទី ៣១ ខែ ធ្នូ ឆ្នាំ ២០១៦		ថ្ងៃទី ៣១ ខែ ធ្នូ ឆ្នាំ ២០១៥	
	ពាន់រៀល	ប្រៀបធៀបនឹងត្រីមាស ចំណូលសរុប	ពាន់រៀល	ប្រៀបធៀបនឹងត្រីមាស ចំណូលសរុប
ចំណូលលើកដាក់ក្រោមដងយោង (Stevedorring)	២៧.១៩៥.៧៨០	៣២,៨៥%	២៤.៤៨៧.៣២៦	៣២,៥៦%
ចំណូលលើកដាក់លើទីលាន (LOLO)	២១.៦៩៩.៤៧៤	៣២,៨៥%	២០.០១១.៣០៦	៣២,៥៦%
ចំណូលពីកិច្ចការដៃ	១១.៦៤៩.៥៣៨	១៧,៦៣%	១០.១២៨.៥៣១	១៦,៤៨%
ចំណូលពីប្រកួត	២.២២៩.៥១១	៣,៣៧%	១.៩៨៧.០៧៤	៣,២៣%
ចំណូលពីផ្លូវល្អស្តុកទំនិញ/កុងតឺន័រ	១.៩៣៩.១៩០	២,៩៤%	១.១៨៣.៤៤៥	១,៩៣%
ចំណូលពីផ្លូវល្អគ្រប់គ្រងអាជីវកម្មខ្សាច់	១.២៩១.៨១៧	១,៩៦%	២.៩១៧.១៦៧	៤,៧៥%
ចំណូលពីវាស់ស្ទង់	៣៧.៨១៤	០,០៦%	៧២៩.៦១០	១,១៩%
ចំណូលពីផ្លូវល្អលើកុងតឺន័រ	១៥.៩៦៥	០,០២%	-	០,០០%
ចំណូលពីការដឹកជញ្ជូន	៦.៥២១	០,០១%	១៣៧២៧	០,០២%
ចំណូលសរុប	៦៦.០៦៥.៦១០	១០០,០០%	៦១.៤៥៨.១៨៦	១០០,០០%

៣.២. ចំណូលស្តាំ២០១៥ ធៀបនឹងស្តាំ២០១៤

បរិយាយ	ថ្ងៃទី ៣១ខែធ្នូ ឆ្នាំ២០១៥		ថ្ងៃទី ៣១ខែធ្នូ ឆ្នាំ២០១៤	
	ពាន់រៀល	ប្រៀបធៀបនឹងប្រាក់ចំណូលសរុប	ពាន់រៀល	ប្រៀបធៀបនឹងប្រាក់ចំណូលសរុប
ចំណូលលើកដាក់ក្រោមដងយោង(Stevedoring)	២៤.៤៨៧.៣២៦	៣៩,៨៤%	២២.៧២៤.១០៣	៤២,៣៤%
ចំណូលលើកដាក់លើទីលាន(LOLO)	២០.០១១.៣០៦	៣២,៥៦%	១៨.១៨៦.៨២១	៣៣,៨៨%
ចំណូលពីកិច្ចការផ្ទៃ	១០.១២៨.៥៣១	១៦,៤៨%	៨.៥៨៧.១៩១	១៦,០០%
ចំណូលពីផ្លែឈូលគ្រប់គ្រងអាជីវកម្មខ្សាច់	២.៩១៧.១៦៧	៤,៧៥%	២១៩.៤២១	០,៤១%
ចំណូលពីប្រកាស	១.៩៨៧.០៧៥	៣,២៣%	១.៧៣៣.៩២៩	៣,២៣%
ចំណូលពីផ្លែឈូលសុភក្តិភិក្ខុ/កុងតឺន័រ	១.១៨៣.៤៤៥	១,៩៣%	២.២១៦.៩២៧	៤,១៣%
ចំណូលពីវិសាលភាព	៧២៩.៦១០	១,១៩%	-	០,០០%
ចំណូលពីការដឹកជញ្ជូន	១៣.៧២៧	០,០២%	៥.៧៣៥	០,០១%
ចំណូលសរុប	៦១.៤៥៨.១៨៦	១០០,០០%	៥៣.៦៧៤.១២៦	១០០,០០%

ផ្នែកទី៣
អភិបាលកិច្ចសាលាវិចកម្ម

១. ភាគហ៊ុនិក

ក- ការការពារសិទ្ធិរបស់ភាគហ៊ុនិក

សិទ្ធិរបស់ភាគហ៊ុនិក ត្រូវបានធានាដោយមហាសន្និបាតភាគហ៊ុនិក ដោយក្រុមប្រឹក្សាភិបាល និងដោយអគ្គនាយកដែលមានកំណត់នៅក្នុងលក្ខន្តិកៈរបស់ ក.ស.ភ. ដូចខាងក្រោម៖

- ភាគហ៊ុនិកប្រភេទ “ក” និងប្រភេទ “ខ” មានសិទ្ធិបោះឆ្នោតពេញលេញ ដោយ ១ភាគហ៊ុន ស្មើនឹង ១សម្លេង ក្នុងមហាសន្និបាតភាគហ៊ុនិករបស់ ក.ស.ភ. ទៅលើបញ្ហាដែលបានលើកឡើងក្នុង ការប្រជុំ ដែលក្នុងនោះមានដូចជា លទ្ធផលសកម្មភាពការងារប្រចាំឆ្នាំ គម្រោងផែនការវិនិយោគ ប្រចាំឆ្នាំ ការបោះឆ្នោតជ្រើសរើសអភិបាលឯករាជ្យ និងអភិបាលមិនប្រតិបត្តិ ព្រមទាំងទៅលើ បញ្ហា ដែលពាក់ព័ន្ធផលប៉ះពាល់ដល់ប្រយោជន៍របស់ភាគហ៊ុនិក ដូចជាការកាត់បន្ថយការតម្លើង ឬការកែប្រែផ្សេងទៀតទៅលើដើមទុនរបស់ ក.ស.ភ. ឬការផ្លាស់ប្តូរសិទ្ធិដែលពាក់ព័ន្ធនឹងប្រភេទ មូលបត្រដែលមានក្នុងដើមទុនរបស់ក្រុមហ៊ុន ឬការទិញមកវិញ ការទទួលយកដោយ ក.ស.ភ. នូវមូលបត្រណាមួយ ឬមូលបត្រដទៃទៀតរបស់ ក.ស.ភ. ការរំលាយបញ្ចូលគ្នារវាង ក.ស.ភ. និងក្រុមហ៊ុនដទៃទៀត ការរំលាយ ឬការជម្រះបញ្ជី ក.ស.ភ. ការធ្វើវិសោធនកម្ម លក្ខន្តិកៈ។ ដោយ ឡែក ភាគហ៊ុនិកប្រភេទ “គ” មិនមានសិទ្ធិបោះឆ្នោតនោះទេ លើកលែងតែពាក់ព័ន្ធនឹងបញ្ហា មួយចំនួនដូចជា ការរំលាយបញ្ចូលគ្នារវាង ក.ស.ភ. និង ក្រុមហ៊ុនដទៃទៀត ការរំលាយ ឬការ ជម្រះបញ្ជី ក.ស.ភ. ការធ្វើវិសោធនកម្មលក្ខន្តិកៈ។
- ភាគហ៊ុនិកប្រភេទ “ក” និងប្រភេទ “ខ” មានសិទ្ធិទទួលបានភាគលាភដែលប្រកាសដោយក្រុមប្រឹក្សា- ភិបាលរបស់ ក.ស.ភ.។ លើសពីនេះទៀត ភាគហ៊ុនិកប្រភេទ “ក” ត្រូវបានធានានូវទិន្នផល ភាគលាភប្រចាំឆ្នាំអប្បបរមាក្នុងអត្រា ៥% ក្នុងរយៈពេល ៥ឆ្នាំ។ រីឯ ភាគហ៊ុនិកប្រភេទ “គ” មិន មានសិទ្ធិទទួលបានភាគលាភនោះទេ។
- ភាគហ៊ុនិករបស់ ក.ស.ភ. មានសិទ្ធិទទួលបាននូវព័ត៌មានដែលទាក់ទងនឹង ក.ស.ភ. តាមរយៈ ការផ្តល់ព័ត៌មានទាន់ពេល ព័ត៌មានដែលផ្សព្វផ្សាយនៅលើគេហទំព័ររបស់ ក.ស.ភ. របាយការណ៍ សមាមាតិក រួមមានរបាយការណ៍ប្រចាំត្រីមាស និងរបាយការណ៍ប្រចាំឆ្នាំ ព្រមទាំងព័ត៌មានដទៃ ទៀត តាមការស្នើសុំរបស់ភាគហ៊ុនិក។
- ភាគហ៊ុនិករបស់ ក.ស.ភ. មានសិទ្ធិបុព្វក្រ័យក្នុងការដាវបានមុននូវភាគហ៊ុនថ្មីដែលក្នុងប្រភេទ តែមួយជាមួយនឹងភាគហ៊ុនដែលខ្លួនកំពុងកាន់កាប់ ដែលបោះចេញដោយ ក.ស.ភ. ស្របតាម សមាមាត្រនៃការកាន់កាប់ភាគហ៊ុនរបស់ខ្លួន។
- ភាគហ៊ុនិកប្រភេទ “ក” និងប្រភេទ “ខ” មានសិទ្ធិទទួលបានទ្រព្យសម្បត្តិដែលនៅសល់ បន្ទាប់ពី មានការជម្រះបញ្ជី ការរំលាយ ឬការបញ្ចប់របស់ ក.ស.ភ. បន្ទាប់ពីភាគហ៊ុនិកប្រភេទ “គ” ដែល មានសិទ្ធិបុរិមាក្នុងការទទួលបានទ្រព្យសម្បត្តិដែលនៅសល់នេះ។
- ភាគហ៊ុនិកប្រភេទ “ខ” មានសិទ្ធិធ្វើបរិវត្តន៍ភាគហ៊ុនទាំងអស់របស់ខ្លួនទៅជាភាគហ៊ុនប្រភេទ “ក” ដោយ ១ ភាគហ៊ុនប្រភេទ “ខ” ទៅជាភាគហ៊ុនប្រភេទ “ក” លុះត្រាតែមានលក្ខខណ្ឌ៖
 - បន្ទាប់ពីរយៈពេល ៥ឆ្នាំ ចាប់ពីពេល ក.ស.ភ. បានចុះបញ្ជីលក់លើទីផ្សារមូលបត្រកម្ពុជា
 - ភាគលាភអប្បបរមាដែលធានាជូនភាគហ៊ុនិកប្រភេទ “ក” ត្រូវបានបែងចែករួចរាល់
 - សិទ្ធិបរិវត្តន៍ ត្រូវអនុវត្តចំពោះភាគហ៊ុនប្រភេទ “ខ” ទាំងអស់ដោយក្នុងនោះមានភាគហ៊ុន ប្រភេទ “ខ” ដែលបោះផ្សាយ និងដែលត្រូវបានអនុញ្ញាតឱ្យបោះផ្សាយ។

ខ- ការបែងចែកប្រភេទភាគហ៊ុនិក (គិតត្រឹមថ្ងៃទី៣១ ខែធ្នូ ឆ្នាំ២០១៦)

បរិយាយ	សញ្ញាតិ	ប្រភេទភាគហ៊ុនិក	ចំនួនភាគហ៊ុនិក	ចំនួនមូលបត្រ	ភាគរយ
តិចជាង ៥%	សញ្ញាតិខ្មែរ	រូបវន្តបុគ្គល	២១៧	៩៦៣.៩៣៨	៤,៦៦%
		នីតិបុគ្គល	៥	៧៤៤.៣៥២	៣,៦០%
	មិនមានសញ្ញាតិខ្មែរ	រូបវន្តបុគ្គល	៤៩	១.០១២.៤៣៩	៤,៩៣%
		នីតិបុគ្គល	៣	២២១.៤១៨	១,០៧%
ចាប់ពី ៥% ដល់តិចជាង ៣០%	សញ្ញាតិខ្មែរ	រូបវន្តបុគ្គល	គ្មាន	គ្មាន	គ្មាន
		នីតិបុគ្គល	គ្មាន	គ្មាន	គ្មាន
	មិនមានសញ្ញាតិខ្មែរ	រូបវន្តបុគ្គល	គ្មាន	គ្មាន	គ្មាន
		នីតិបុគ្គល	១	១.១៩៤.៧២៦	៥,៧៨%
ចាប់ពី ៣០% ឡើងទៅ	សញ្ញាតិខ្មែរ	រូបវន្តបុគ្គល	គ្មាន	គ្មាន	គ្មាន
		នីតិបុគ្គល	១	១៦.៥៤៧.៤៩២	៨០%
	មិនមានសញ្ញាតិខ្មែរ	រូបវន្តបុគ្គល	គ្មាន	គ្មាន	គ្មាន
		នីតិបុគ្គល	គ្មាន	គ្មាន	គ្មាន

គ- អភិបាល បុគ្គលិកជាន់ខ្ពស់ និងនិយោជិតដែលកាន់កាប់មូលបត្រកម្មសិទ្ធិរបស់ ក.ស.ភ.

ភាគហ៊ុនិក	ចំនួនភាគហ៊ុនិក	ចំនួនមូលបត្រ	ភាគរយ*
អភិបាល	៥	១២៣.៨៦៣	០,៦០%
បុគ្គលិកជាន់ខ្ពស់	១២	១០២.៥០៤	០,៥០%
និយោជិត	៩៨	២២៦.២១០	១,០៩%
សរុប	១១៥	៤៥២.៥៧៧	២,១៩%

*ទិន្នន័យភាគរយត្រូវបានយកចំនួនមូលបត្រប្រៀបធៀបនឹងចំនួនមូលបត្រមានសិទ្ធិបោះឆ្នោតសរុប (២០.៦៨៤.៣៦៥) ។

ឃ-ការផ្លាស់ប្តូរភាគហ៊ុនិកកាន់កាប់ភាគហ៊ុនមានសិទ្ធិបោះឆ្នោតចំនួនច្រើន និងភាគហ៊ុនិកកាន់កាប់ភាគហ៊ុនមានសិទ្ធិបោះឆ្នោតចំនួនច្រើនលើសលប់

គិតត្រឹមថ្ងៃទី៣១ ខែធ្នូ ឆ្នាំ២០១៦ ពុំមានការផ្លាស់ប្តូរភាគហ៊ុនិកកាន់កាប់ភាគហ៊ុនមានសិទ្ធិបោះឆ្នោតចំនួនច្រើន និងភាគហ៊ុនិកកាន់កាប់ភាគហ៊ុនមានសិទ្ធិបោះឆ្នោតចំនួនច្រើនលើសលប់ទេ។

ង- អត្តសញ្ញាណភាគហ៊ុនិកដែលកាន់កាប់ភាគហ៊ុនចាប់ពី ៥ភាគរយឡើងទៅ ស្ថិតក្នុងស្ថានភាពអសាធិការ

គិតត្រឹមថ្ងៃទី៣១ ខែធ្នូ ឆ្នាំ២០១៦ ពុំមានភាគហ៊ុនិកដែលកាន់កាប់ភាគហ៊ុនចាប់ពី ៥ ភាគរយឡើងទៅ ស្ថិតក្នុងស្ថានភាពអសាធិការនោះទេ។

ច- កិច្ចប្រជុំមហាសន្និបាតភាគហ៊ុនិក

ក.ស.ភ បានរៀបចំមហាសន្និបាតភាគហ៊ុនិកលើកទី១ នាថ្ងៃទី៦ ខែមិថុនា ឆ្នាំ២០១៦ នៅចំណតផែកុងតឺន័រ LM១៧ ដែលមានរបៀបវារៈសំខាន់ៗចំនួន ២៖

- របៀបវារៈទី១៖ របាយការណ៍ស្តីពីលទ្ធផលការងារអាជីវកម្ម និងហិរញ្ញវត្ថុ និងទិសដៅការងារ ឆ្នាំ២០១៦៖

❖ លទ្ធផលអាជីវកម្មឆ្នាំ ២០១៥

- ស្ថិតិកុងតឺន័រឆ្នាំមានចំនួន ១៤៤.៨១៣ TEUs
- ស្ថិតិនាវាដឹកទំនិញឆ្នាំមានចំនួន ១.៥៩៦ គ្រឿង
- ស្ថិតិនាវាទេសចរណ៍អន្តរជាតិឆ្នាំមានចំនួន ៦០៤ គ្រឿង
- និងបរិមាណខ្សាច់ដែលបូមបានចេញពីទីតាំងអាជ្ញាបណ្ណទាំងពីរកន្លែងរបស់ ក.ស.ភ. មានចំនួន ៨.៤២២.៦៩០ ម៉ែត្រគ្រីគុណ។

❖ លទ្ធផលហិរញ្ញវត្ថុឆ្នាំ ២០១៥

- ចំណូលចំនួន ៦១.៤៥៨.១៨៦ ពាន់រៀល ក្នុងនោះរួមមាន ចំណូលលើកដាក់ក្រោមដងយោង (Stevedoring) ចំណូលលើកដាក់លើទីលាន (LOLO) ចំណូលពីកិច្ចការផែ ចំណូលពីការគ្រប់គ្រងអាជីវកម្មខ្សាច់ ចំណូលពីច្រកទ្វារ ចំណូលស្តុកទំនិញ/កុងតឺន័រ ចំណូលពីការវាស់ស្ទង់ ចំណូលពីការដឹកជញ្ជូន និងចំណូលផ្សេងៗទៀត
- ចំណូលផ្សេងៗចំនួន ១.៤៦២.៧៥៧ ពាន់រៀល ដែលបានមកពីការជួលអចលនទ្រព្យ
- ចំណាយលើថ្លៃដើមនៃការលក់ និងសេវាកម្មចំនួន ២១.៨៧៧.៦៥៥ ពាន់រៀល ចំណាយរដ្ឋបាលមានចំនួន ១៨.៦០០.៩១៦ ពាន់រៀល ចំណាយហិរញ្ញប្បទានចំនួន ៤.៧០៦.២៩៥ ពាន់រៀល និងចំណាយសម្រាប់បង់ពន្ធលើប្រាក់ចំណេញចំនួន ៤.៨១២.១៨៤ ពាន់រៀល
- ប្រាក់ចំណេញសុទ្ធឆ្នាំ២០១៥ មានចំនួន ១២.៩២៣.៨៩៣ ពាន់រៀល។

❖ ទិសដៅការងារឆ្នាំ២០១៦

➢ ផែនការអាជីវកម្មឆ្នាំ២០១៦

ក.ស.ភ. បានលើកគម្រោងផែនការអាជីវកម្មឆ្នាំ២០១៦ ដូចខាងក្រោម ៖

- បរិមាណកុងតឺន័រមានចំនួន ១៦៥.០០០ TEUs មានកំណើនចំនួន ១៤%
- បរិមាណទំនិញរាយមានចំនួន ៣៤០.០០០ តោន មានកំណើនចំនួន ១៤%
- បរិមាណប្រេងឥន្ធនៈមានចំនួន ៧៥០.០០០ តោន មានកំណើនចំនួន ១៣%
- បរិមាណភ្ញៀវទេសចរក្នុងស្រុកមានចំនួន ២០.១០០ នាក់ ថយចុះចំនួន ៩,៤%
- បរិមាណភ្ញៀវទេសចរបរទេសមានចំនួន ៣៧.០០០ នាក់ កើនឡើង ៧%
- បរិមាណសាឡាងមានចំនួន ១.៥៧០ គ្រឿង ថយចុះ ១,៦%
- ចំនួននាវាទេសចរណ៍មានចំនួន ២.២៥០ គ្រឿង ថយចុះ ៥,៧%

- ផែនការយុទ្ធសាស្ត្រទីផ្សារអាជីវកម្មសម្រាប់ឆ្នាំ២០១៦ នឹងផ្តល់សេវាកម្មជូនអតិថិជនប្រកបដោយគុណភាព សុវត្ថិភាព ផលិតភាព ប្រសិទ្ធភាព និងភាពងាយស្រួល និង សេវាកម្មច្រើនប្រភេទផ្សេងៗទៀត ក្នុងតម្លៃមួយដែលមានលក្ខណៈប្រកួតប្រជែង និងការទូទាត់ថ្លៃសេវាកម្មដែលមានលក្ខណៈងាយស្រួល និងបត់បែន។ លើសពីនេះទៀត ក.ស.ភ. នឹងធ្វើការផ្សព្វផ្សាយពីសេវាកម្មរបស់ខ្លួន តាមរយៈផ្សារមូលបត្រកម្ពុជា ឧបករណ៍ផ្សព្វផ្សាយពាណិជ្ជកម្ម (គេហទំព័រ, កាសែត, ទូរទស្សន៍...) និងតាមរយៈការចុះជួបអតិថិជនផ្ទាល់។ ក.ស.ភ. ក៏គ្រោងនឹងបង្កើតចំណាត់ថ្នាក់ថ្មី តាមដងទន្លេដែលមានទីតាំងនៅជិតទីក្រុង រោងចក្រ និងតំបន់ឧស្សាហកម្ម ព្រមទាំងផ្សារភ្ជាប់ផ្លូវដឹកជញ្ជូននៃចំណាត់ថ្នាក់ថ្មីមួយៗ ទៅផ្លូវគោក ផ្លូវទឹក និងផ្លូវថ្នល់។

➢ ផែនការវិនិយោគឆ្នាំ២០១៦

- ក.ស.ភ. មានគម្រោងអភិវឌ្ឍហេដ្ឋារចនាសម្ព័ន្ធដែដំណាក់កាលទី២ នៅភាគខាងកើតនៃចំណតផែកុងតឺន័រ LM17 លើផ្ទៃដីចំនួន ៥ ហិកតា ដែលនឹងចំណាយថវិកាប្រមាណ ៨.១៨៦.៤៤១ ដុល្លារអាមេរិក
- និងការបំពាក់កុងតឺន័រចំនួន ៤ខ្សែ នៅចំណតផែកុងតឺន័រ LM១៧, ចំណតផែ TSM, ចំណតផែUM២, និងភណ្ណាគារគយមានដែនកំណត់ ដែលនឹងត្រូវចំណាយថវិកាប្រមាណ ៦៤០.០០០ ដុល្លារអាមេរិក
- ផែនការវិនិយោគទាំងនេះ នឹងប្រើប្រាស់មូលធនបានមកពីការបោះផ្សាយលក់មូលបត្រកម្ពុជាសិទ្ធិ និងមូលនិធិបម្រុងរបស់ ក.ស.ភ.។

➢ កំណត់ទិសដៅការងារសម្រាប់ឆ្នាំ២០១៦

- ពង្រឹងការអភិវឌ្ឍធនធានមនុស្ស
- ជំរុញការបង្កើតមជ្ឈមណ្ឌលភ័ស្តុភារកម្ម និងឃ្នាំងទំនើប
- ជំរុញការបង្កើតតំបន់គាំទ្រកំពង់ផែ
- សម្រួល និងធានាប្រសិទ្ធភាពក្នុងការផ្ទុក និងផ្ទេរទំនិញរាយ
- បង្កើនសមត្ថភាពលើកដាក់ទំនិញចាក់ធារ និងផលិតផលកសិកម្ម
- បំពាក់គ្រឿងចក្រលើកដាក់ទំនើបៗ ដើម្បីពង្រឹងសមត្ថភាពលើកដាក់
- ជំរុញការបង្កើតសេវាកម្មដឹកជញ្ជូនទៅកាន់ដែមេ ក្រៅពីដែកាយម៉េប
- រក្សាបន្តការងារបូមស្តារ និងថែទាំផ្លូវនាវាចរណ៍។

❖ ការបញ្ជាក់ឡើងវិញពីការបែងចែកភាគលាភឆ្នាំ២០១៥ និងភាគលាភអប្បបរមា

- ក្រុមប្រឹក្សាភិបាលរបស់ ក.ស.ភ. បានសម្រេចធ្វើការបែងចែកភាគលាភសម្រាប់ឆ្នាំ២០១៥ ដូចខាងក្រោម៖
 - ប្រភេទភាគលាភដែលត្រូវបែងចែក៖ ជាសាច់ប្រាក់
 - រយៈពេលបែងចែកភាគលាភ៖ ២០១៥
 - ភាគលាភសរុបដែលត្រូវបែងចែក៖ ១០៥.៩០០.៧៧៥ រៀល (ភាគលាភអប្បបរមាចំនួន ៥% ចែកនឹង ១០)
 - ភាគលាភក្នុងមួយឯកតាមូលបត្រកម្ពុជាសិទ្ធិ៖ ២៥,៦០ រៀល
 - ពេលវេលាទូទាត់៖ ក្នុងអំឡុងខែមីនា ឬមេសា ឆ្នាំ២០១៧
- មូលហេតុដែលនាំឱ្យ ក.ស.ភ. សម្រេចបង្ការការបែងចែកភាគលាភឆ្នាំ២០១៥ ដោយហេតុថា ក.ស.ភ. ទើបនឹងចុះបញ្ជីលក់មូលបត្រកម្ពុជាសិទ្ធិជាផ្លូវការនៅដំណាច់ឆ្នាំ២០១៥ និងត្រូវការប្រាក់ចំណេញរក្សាទុកសម្រាប់អនុវត្តផែនការអភិវឌ្ឍឆ្នាំ២០១៦។

ដោយឡែក ក.ស.ភ. នៅតែធានាផ្តល់ភាគលាភអប្បបរមាចំនួន ៥% ដល់ភាគហ៊ុនិកកាន់កាប់មូលបត្រកម្ពុជាសិទ្ធិមានសិទ្ធិបោះឆ្នោតប្រភេទ “ក” សម្រាប់រយៈពេល ៥ឆ្នាំ ដោយគិតចាប់ពីឆ្នាំ២០១៦ ដល់ឆ្នាំ២០២០។

- របៀបវារៈទី២៖ ការរៀបចំបោះឆ្នោតជ្រើសតាំងអភិបាលឯករាជ្យ ១ រូប និងអភិបាលមិនប្រតិបត្តិ តំណាងភាគហ៊ុនិកឯកជន ១ រូប សម្រាប់ក្រុមប្រឹក្សាភិបាល ក.ស.ភ. អាណត្តិទី៦៖ ការបោះឆ្នោតជ្រើសតាំងអភិបាលឯករាជ្យ និងអភិបាលមិនប្រតិបត្តិតំណាងភាគហ៊ុនិកឯកជន បានប្រព្រឹត្តទៅ

ដោយមានការចូលរួមពីភាគហ៊ុនិកចំនួន ១២១ រូប ដែលកាន់កាប់ភាគហ៊ុនស្មើនឹង ៩៤.៣% នៃ ចំនួនភាគហ៊ុនសរុប។ តាមរយៈការបោះឆ្នោតនេះ លទ្ធផលមានដូចខាងក្រោម៖

- លោក **ហ្នឹង ណេវ៉ានិច** ទទួលបានចំនួន ១៧.៣៩៥.០១៣ សម្លេង ស្មើនឹង ៨៩,៥% នៃចំនួន ភាគហ៊ុនបោះឆ្នោតសរុប បានជាប់ឆ្នោតជាអភិបាលឯករាជ្យ។
- លោក **ឱត សុបល** ទទួលបានចំនួន ២.៨៧៦.៧៩១ សម្លេង ស្មើនឹង ៨២,៣% នៃចំនួនភាគ ហ៊ុនបោះឆ្នោតសរុប ស្មើនឹងបានជាប់ឆ្នោតជា អភិបាលមិនប្រតិបត្តិតំណាងភាគហ៊ុនិក ឯកជន។

៧- គោលនយោបាយភាគលាភ

៧-១- គោលនយោបាយភាគលាភរបស់ ក.ស.ភ.

ដើម្បីលើកទឹកចិត្តដល់វិនិយោគិនដែលទិញភាគហ៊ុនប្រភេទ “ក” របស់ ក.ស.ភ. ក្រុមប្រឹក្សាភិបាល បានអនុម័តគោលនយោបាយភាគលាភពិសេស ដែលធានានូវទិន្នផលភាគលាភអប្បបរមាប្រចាំឆ្នាំស្មើ នឹងចំនួន ៥% នៃទំហំវិនិយោគដោយគិតតាមថ្លៃមូលបត្រនៃ IPO សម្រាប់រយៈពេល ៥ឆ្នាំបន្ទាប់ពីការ ចុះបញ្ជីលក់លើទីផ្សារមូលបត្រកម្ពុជា។ ការធានាទិន្នផលភាគលាភអប្បបរមាស្មើនឹងចំនួន ៥% នេះគឺ នឹងផ្តល់ជូនចំពោះមូលបត្រកម្មសិទ្ធិដែលមានសិទ្ធិបោះឆ្នោតប្រភេទ “ក” តែប៉ុណ្ណោះ។ រាជរដ្ឋាភិបាល ដែលជាភាគហ៊ុនិកកាន់កាប់មូលបត្រកម្មសិទ្ធិមានសិទ្ធិបោះឆ្នោតប្រភេទ “ខ” និងមូលបត្រកម្មសិទ្ធិ គ្មានសិទ្ធិបោះឆ្នោតប្រភេទ “គ” មិនទទួលបានការធានាភាគលាភនេះទេ។

ក្នុងករណីដែលភាគលាភជាសាច់ប្រាក់ដែលបានប្រកាសមានទំហំតិចជាងភាគលាភអប្បបរមា ដែលបានធានា ក.ស.ភ. ត្រូវបែងចែកភាគលាភជាភាគហ៊ុនប្រភេទ “ក” ថ្មី ជូនម្ចាស់ភាគហ៊ុនប្រភេទ “ក” ដោយគណនាចំនួនភាគហ៊ុនដែលត្រូវផ្តល់ ស្មើនឹងទំហំភាគលាភអប្បបរមាដែលនៅសល់ ចែកនឹង ថ្លៃបិទផ្សារនៅថ្ងៃជួញដូរ ១ថ្ងៃមុនថ្ងៃ អិចឌីវីឌិនដ៍ (Ex-Dividend Date)។ បើភាគលាភអប្បបរមាដែល ធានាចំពោះម្ចាស់ភាគហ៊ុនប្រភេទ “ក” មិនត្រូវបានបង់ពេញនៅក្នុងឆ្នាំសារពើពន្ធ ដោយសារទំហំ ភាគលាភសរុបប្រចាំឆ្នាំអាចធ្វើការបែងចែកត្រឹមតែស្មើនឹងទំហំប្រាក់ចំណេញ ដែលមានសម្រាប់ការបែងចែក ភាគលាភ នោះភាគលាភដែលមិនបានបង់នឹងត្រូវបង្ករទៅឆ្នាំសារពើពន្ធបន្តបន្ទាប់ទៀត។ មានន័យថា ភាគលាភអប្បបរមាដែលត្រូវបានធានាសម្រាប់ឆ្នាំបន្តបន្ទាប់នឹងត្រូវកើនឡើង ដោយចំនួននៃភាគលាភ ដែលមិនទាន់បានបង់នៅឆ្នាំមុន។

ទំហំប្រាក់ចំណេញដែលមានសម្រាប់ការបែងចែកភាគលាភ គឺជាទំហំទឹកប្រាក់នៅសល់បន្ទាប់ ពីធ្វើការលៃបម្រុងទុកដែលត្រូវបានកំណត់ដោយលក្ខន្តិកៈស្តីពីការបែងចែកប្រាក់ចំណេញ។

ក្រោយពីបានអនុម័តលើគណនីប្រចាំឆ្នាំ បើពិនិត្យឃើញថាមានប្រាក់ចំណេញ ក្រុមប្រឹក្សាភិបាល នៃ ក.ស.ភ. អាចសម្រេចផ្ទេរទឹកប្រាក់ទាំងនោះដើម្បី៖

- កាត់ទូទាត់នូវការខាតបង់ឆ្នាំសារពើពន្ធមុន
- ក្រោយពីបានទូទាត់នូវការខាតបង់ឆ្នាំសារពើពន្ធមុនហើយ បើនៅមានប្រាក់ចំណេញ នោះ ក្រុមប្រឹក្សាភិបាលអាចប្រើប្រាស់ប្រាក់ចំណេញនេះសម្រាប់៖
 - ថ្លែងសរសើរដល់ថ្នាក់ដឹកនាំ និងនិយោជិតតាមលក្ខខណ្ឌ៖
 - បើប្រាក់ចំណេញនៅសល់មានចំនួនពី ៥% ទៅ ១០%នៃចំណាយសរុបរបស់ ក.ស.ភ. ក្នុងឆ្នាំនោះ ត្រូវថ្លែងសរសើរស្មើនឹង ១ខែនៃប្រាក់បៀវត្សសរុបជាមធ្យមប្រចាំឆ្នាំ
 - បើប្រាក់ចំណេញនៅសល់មានចំនួនពី១១% ទៅ២០% នៃចំណាយសរុបរបស់ ក.ស.ភ. ក្នុងឆ្នាំនោះថ្លែងសរសើរស្មើនឹង ២ខែនៃប្រាក់បៀវត្សសរុបជាមធ្យមប្រចាំឆ្នាំ

- បើប្រាក់ចំណេញលើសពី២១% នៃចំណាយសរុបរបស់ ក.ស.ភ. ក្នុងឆ្នាំនោះ ត្រូវ ថ្លែងសេរីសេរីនឹង ៣ខែនៃប្រាក់បៀវត្សសរុបជាមធ្យមប្រចាំឆ្នាំ។
- បង្កើតមូលនិធិបម្រុងតាមច្បាប់ចំនួន ៥% នៃប្រាក់ចំណេញនៅសល់ក្រោយពីការ បែងចែក សម្រាប់ការថ្លែងសេរីខាងលើ។
- បង្កើតមូលនិធិបម្រុងសេរីចំនួន ៥% នៃប្រាក់ចំណេញ នៅសល់ក្រោយពីការបែងចែក សម្រាប់ ការថ្លែងសេរីខាងលើ ។
- បង្កើតមូលនិធិអភិវឌ្ឍន៍ ក.ស.ភ.។

ចំនួនប្រាក់ចំណេញ ដែលនៅសល់ក្រោយការបែងចែកខាងលើ ត្រូវបែងចែកជាភាគលាភ ទៅ ឱ្យម្ចាស់ភាគហ៊ុន ទៅតាមការសម្រេចរបស់ក្រុមប្រឹក្សាភិបាល ដោយអនុលោមតាមលក្ខខណ្ឌ ដូចមាន ចែងក្នុងលក្ខន្តិកៈរបស់ ក.ស.ភ.។

៧-២- ព័ត៌មានប្រវត្តិសាស្ត្រអំពីការបែងចែកភាគលាភក្នុងរយៈពេល ៣ឆ្នាំចុងក្រោយ

❖ ការបែងចែកភាគលាភសម្រាប់ឆ្នាំ២០១៥

យោងតាមកិច្ចប្រជុំលើកទី១៧ អាណត្តិទី៥ របស់ក្រុមប្រឹក្សាភិបាល ក.ស.ភ. នាថ្ងៃទី៤ ខែមេសា ឆ្នាំ២០១៦ ក្រុមប្រឹក្សាភិបាលរបស់ ក.ស.ភ. បានសម្រេចធ្វើការបែងចែកភាគលាភសម្រាប់ ឆ្នាំ២០១៥ ជាសាច់ប្រាក់ ជូនភាគហ៊ុនិកដែលកាន់កាប់មូលបត្រកម្មសិទ្ធិមានសិទ្ធិបោះឆ្នោតប្រភេទ “ក” ដោយយកមូលដ្ឋានភាគលាភអប្បបរមាចំនួន ៥% ចែកនឹង ១០ (១/១០) ហើយភាគលាភសរុបត្រូវបែង ចែក (Total Dividend) មានចំនួន ១០៥.៩០០.៧៧៥រៀល (មួយរយប្រាំលាន ប្រាំបួនរយពាន់ ប្រាំពីររយ ចិតសិបប្រាំរៀលគត់) ហើយភាគលាភក្នុងមួយឯកតាមូលបត្រកម្មសិទ្ធិ (Dividend Per Share) មានចំនួន ២៥,៦០រៀល (ម្ភៃប្រាំរៀល និងហុកសិបសេន) ព្រមទាំងបានសម្រេចបង្កើតភាគលាភសម្រាប់ ឆ្នាំ២០១៥ ដោយទុកបូកជាមួយភាគលាភអប្បបរមា ឆ្នាំ២០១៦ ដែលនឹងធ្វើការទូទាត់ នៅក្នុងអំឡុង ខែមីនា ឬ មេសា ឆ្នាំ២០១៧ ដោយផ្អែកលើហេតុផល ដូចខាងក្រោម៖

- ១- ក.ស.ភ. ទើបតែបានចុះបញ្ជីលក់មូលបត្រកម្មសិទ្ធិជាផ្លូវការនៅដំណាច់ ឆ្នាំ២០១៥ ប៉ុណ្ណោះ
- ២- ក.ស.ភ. ត្រូវការប្រាក់ចំណេញរក្សាទុក សម្រាប់អនុវត្តផែនការអភិវឌ្ឍន៍ ឆ្នាំ២០១៦ របស់ខ្លួន។

❖ ការបែងចែកភាគលាភសម្រាប់ឆ្នាំ២០១៦

យោងតាមកិច្ចពិភាក្សា លើលទ្ធផលនៃការប៉ាន់ស្មានប្រាក់ចំណេញសម្រាប់ឆ្នាំ២០១៦ របស់ ក. ស. ភ. ក្នុងកិច្ចប្រជុំក្រុមប្រឹក្សាភិបាលលើកទី៣ អាណត្តិទី៦ នាថ្ងៃទី២៨ ខែវិច្ឆិកា ឆ្នាំ២០១៦ ក. ស. ភ. អាច នឹងសម្រេចលទ្ធផលអាជីវកម្មស្របតាមផែនការឆ្នាំ២០១៦។ ដូចនេះ ក. ស. ភ. អាចនឹងមានលទ្ធភាព បែងចែកភាគលាភឆ្នាំ២០១៦ ជូនភាគហ៊ុនិកប្រភេទ “ក” របស់ ក. ស. ភ. ក្នុងអត្រាអប្បបរមា ៥% ដែល មានចំនួន ១.០៥៩.០៣៩.០០០ រៀល (មួយបីលាន ហាសិបប្រាំបួនលាន សាមសិបប្រាំបួនពាន់រៀលគត់)។ ការសម្រេចបែងចែកភាគលាភឆ្នាំ២០១៦ នឹងធ្វើឡើងក្រោយពីការអនុម័តដោយក្រុមប្រឹក្សាភិបាលលើ របាយការណ៍ហិរញ្ញវត្ថុឆ្នាំ២០១៦ របស់ ក. ស. ភ. ដែលបានធ្វើសវនកម្មដោយសវនករឯករាជ្យ (KPMG) ក្នុងអំឡុងត្រីមាសទី១ឆ្នាំ២០១៧។

- អង្គការលេខ (ឆ្នាំ២០១៦)

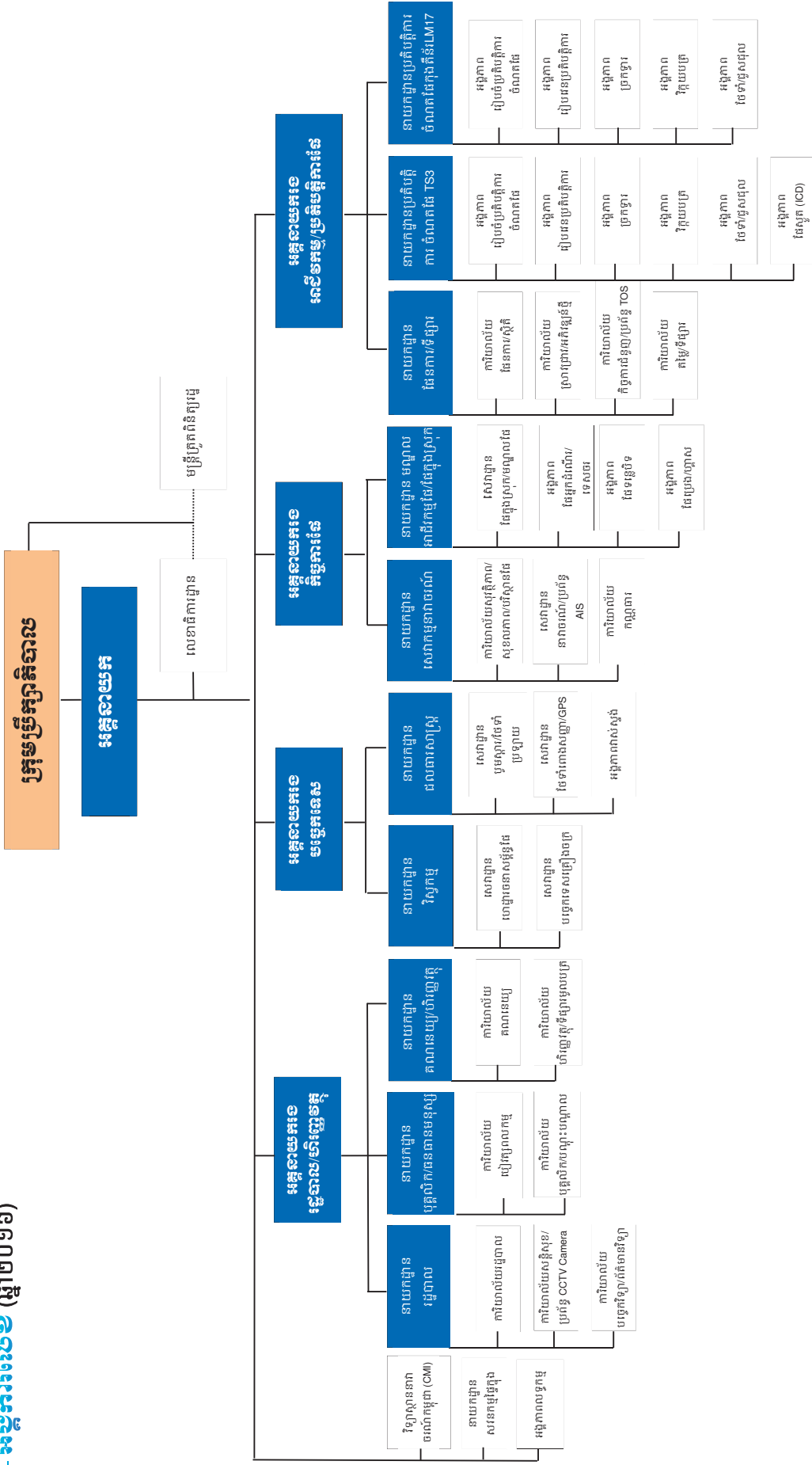

៣. ក្រុមប្រឹក្សាភិបាល និងគណៈកម្មាធិការនានា

ក. សមាសភាពក្រុមប្រឹក្សាភិបាល

ល.រ	ឈ្មោះអភិបាល	តំណែង	កាលបរិច្ឆេទ ក្លាយជាអភិបាល	កាលបរិច្ឆេទ បញ្ចប់អាណត្តិបច្ចុប្បន្ន
១.	ឯកឧត្តម ហ៊ឺ បារី	ប្រធាន	២២ មិថុនា ២០១៦	២១ មិថុនា ២០១៩
២.	ឯកឧត្តម សួន រចនា	សមាជិក	២២ មិថុនា ២០១៦	២១ មិថុនា ២០១៩
៣.	ឯកឧត្តម កែន សម្បត្តិ	សមាជិក	២២ មិថុនា ២០១៦	២១ មិថុនា ២០១៩
៤.	ឯកឧត្តម ប៉ែន សុវិជិត	សមាជិក	២២ មិថុនា ២០១៦	២១ មិថុនា ២០១៩
៥.	លោក ហ្គី អានវ៉ានីថ	សមាជិក	៦ មិថុនា ២០១៦	៥ មិថុនា ២០១៩
៦.	លោក ឌិត សុចល	សមាជិក	៦ មិថុនា ២០១៦	៥ មិថុនា ២០១៩
៧.	លោកស្រី ជួន សុខេម	សមាជិក	២២ មិថុនា ២០១៦	២១ មិថុនា ២០១៩

ឈ្មោះលេខាធិការរបស់កំពង់ផែស្វយ័តភ្នំពេញ គឺលោក គង់ ចាន់នី ប្រធានលេខាធិការដ្ឋាន។

**ខ. ប្រសិនបើអភិបាលណាម្នាក់ ជាអភិបាល ភាគហ៊ុនិក ជាកម្មសិទ្ធិករ ឬសហកម្មសិទ្ធិកររបស់
ក្រុមហ៊ុន ឬរបស់សហគ្រាសផ្សេងទៀត**

ល.រ	ឈ្មោះរបស់អភិបាល	ឈ្មោះក្រុមហ៊ុនពាក់ព័ន្ធ	អភិបាល ឬភាគហ៊ុនិក ឬ កម្មសិទ្ធិករ ឬសហកម្មសិទ្ធិករ
១	ឯកឧត្តម សួន រចនា	ក្រុមហ៊ុន Star Shipping	ភាគហ៊ុនិក
២	លោក ហ្គី អានវ៉ានីថ	ធនាគារពាណិជ្ជកម្មក្រៅ ប្រទេស នៃកម្ពុជា (FTB)	អភិបាល

គ- តួនាទី ភារកិច្ច និងការទទួលខុសត្រូវរបស់ក្រុមប្រឹក្សាភិបាល

ក្រុមប្រឹក្សាភិបាលមានតួនាទី និងភារកិច្ចកំណត់ទិសដៅអភិវឌ្ឍន៍ និងត្រួតពិនិត្យការគ្រប់គ្រងទូទៅ
របស់ ក.ស.ភ.។ ក្នុងក្របខណ្ឌនេះ ក្រុមប្រឹក្សាភិបាល មានអំណាច៖

- សម្រេចលើផែនការអភិវឌ្ឍន៍ ក្នុងក្របខណ្ឌនៃការតម្រង់ទិស កំណត់ដោយរាជរដ្ឋាភិបាល
- ពិនិត្យអនុម័តផែនការអាជីវកម្ម សេវាកម្ម ផែនការហិរញ្ញវត្ថុ និងវិនិយោគរបស់ ក.ស.ភ.
- អនុម័តលើរបាយការណ៍ សកម្មភាពការងារ និងរបាយការណ៍គណនេយ្យ ហិរញ្ញវត្ថុប្រចាំឆ្នាំ
- កំណត់ការចាត់ចែង និងភារកិច្ចទូទៅរបស់ ក.ស.ភ.
- ចាត់ចែងឱ្យដំណើរការនូវគណៈកម្មាធិការ និងគណៈកម្មការដូចមានកំណត់ដោយអត្ថបទស្តីពី
ការបង្កើត ក.ស.ភ. ឬដោយលក្ខន្តិកៈរបស់ ក.ស.ភ. និងបង្កើតបន្ថែមទៀតប្រសិនបើចាំបាច់
- សម្រេចចំនួនក្របខណ្ឌបុគ្គលិក ដែលអនុញ្ញាតសម្រាប់ ក.ស.ភ.
- វាយតម្លៃក្នុងចន្លោះពេលទៀងទាត់នូវកម្រិតទំហំនៃការធ្វើឱ្យសម្រេចនូវគោលដៅដែល
កំណត់ដោយ ក.ស.ភ. និងដាក់ចុះនូវវិធានការសម្រាប់កែលម្អចាំបាច់

- សម្រេចតាមសំណើរបស់អគ្គនាយក នូវវេចនាសម្ព័ន្ធ និងបទបញ្ជាផ្ទៃក្នុងរបស់ ក.ស.ភ. ព្រមទាំងលក្ខន្តិកៈ និងកាំបៀវត្ស ប្រាក់រង្វាន់ ប្រាក់ឧបត្ថម្ភផ្សេងៗ និងលាភការសម្រាប់បុគ្គលិក ដោយអនុលោមតាមច្បាប់ និងបទបញ្ញត្តិទាំងឡាយជាធរមាន
- កំណត់របបផែនការជ្រើសរើស ការតម្លើងឋានៈ និងការផ្តល់លាភការសម្រាប់ថ្នាក់ដឹកនាំគ្រប់ជាន់ថ្នាក់
- ជ្រើសរើស និងកំណត់លាភការសម្រាប់ផ្តល់ឱ្យស្នងការគណនី
- ធ្វើសំណើកែសម្រួលលក្ខន្តិកៈ
- កំណត់ថ្លៃឈ្នួលពាក់ព័ន្ធនឹងការធ្វើអាជីវកម្ម សេវាកម្មលើកំពង់ផែ
- អនុម័តលើលទ្ធកម្មនានា យោងតាមច្បាប់ និងបទបញ្ញត្តិជាធរមាន
- សម្រេចលើការបើក និងបិទគ្រប់ការិយាល័យ សេវាដ្ឋាន សាខា ទីភ្នាក់ងារ ឬតំណាងទាំងអស់ដែលចាំបាច់សម្រាប់អនុវត្តឱ្យសម្រេចគោលដៅ និងភារកិច្ចរបស់ ក.ស.ភ.
- អនុម័តរាល់កិច្ចសន្យាទាំងឡាយណាដែលពុំអាចអនុវត្តតាមតារាងថ្លៃឈ្នួល និងតាមប្រកាសស្តីពីការគ្រប់គ្រងលទ្ធកម្មនៃសហគ្រាសសាធារណៈ ដែលអគ្គនាយកឆ្លងយោបល់ក្រុមប្រឹក្សាភិបាល។

ក្រុមប្រឹក្សាភិបាល



ឯកឧត្តម ហ្វឺ ចានី
ប្រធានក្រុមប្រឹក្សាភិបាល
អគ្គនាយកកំពង់ផែស្វយ័តភ្នំពេញ

- ជនជាតិ ខ្មែរ
- សញ្ជាតិ ខ្មែរ
- ថ្ងៃខែឆ្នាំកំណើត ថ្ងៃទី៧ ខែកញ្ញា ឆ្នាំ១៩៥៥
- ប្រវត្តិនៃការសិក្សា
 - ឆ្នាំ១៩៧៤ បានបញ្ចប់ថ្នាក់មធ្យមសិក្សាទុតិយភូមិន្ទនៅវិទ្យាល័យដូនពេញ
 - ឆ្នាំ២០០៨ បានបញ្ចប់ថ្នាក់អនុបណ្ឌិតផ្នែកវេជ្ជបាលធុរកិច្ចពីសកលវិទ្យាល័យ Charles Sturt ប្រទេសអូស្ត្រាលី
 - ឆ្នាំ២០០៩ បានបញ្ចប់ថ្នាក់បណ្ឌិតផ្នែកវិទ្យាសាស្ត្រសេដ្ឋកិច្ច ពីសកលវិទ្យាល័យចំរើនពហុបច្ចេកវិទ្យាកម្ពុជា។
- បទពិសោធន៍ការងារ
 - ឆ្នាំ១៩៧៩ បានចាប់បម្រើការងារនៅ ក.ភ.ស. រហូតមកដល់បច្ចុប្បន្ន
 - ពីឆ្នាំ២០០០ - បច្ចុប្បន្ន ជាអគ្គនាយក និងជាប្រធានក្រុមប្រឹក្សាភិបាល ក.ស.ភ។



ឯកឧត្តម ស្នួន បេនា
សមាជិកក្រុមប្រឹក្សាភិបាល
តំណាងក្រសួងសាធារណការ និងដឹកជញ្ជូន

- ជនជាតិ ខ្មែរ
- សញ្ជាតិ ខ្មែរ
- ថ្ងៃខែឆ្នាំកំណើត ថ្ងៃទី៧ ខែមិថុនា ឆ្នាំ១៩៥៤

• ប្រវត្តិនៃការសិក្សា

- ឆ្នាំ១៩៧៣

បានបញ្ចប់ថ្នាក់មធ្យមសិក្សាទុតិយភូមិនៅវិទ្យាល័យ ១៨ មីនា (បច្ចុប្បន្នវិទ្យាល័យព្រះយុគនូវ)

- ឆ្នាំ១៩៧៥

បានបញ្ចប់ការសិក្សាពីមហាវិទ្យាល័យវេជ្ជសាស្ត្រ។

• បទពិសោធន៍ការងារ

- ឆ្នាំ២០០៩ - បច្ចុប្បន្ន

ជាជួរលេខាធិការក្រសួងសាធារណការ និងដឹកជញ្ជូន

- ឆ្នាំ២០១៥ - បច្ចុប្បន្ន

ជាសមាជិកក្រុមប្រឹក្សាភិបាល នៃ ក.ស.ភ.។



ឯកឧត្តម កែន សម្បត្តិ
សមាជិកក្រុមប្រឹក្សាភិបាល
តំណាងក្រសួងសេដ្ឋកិច្ច និងហិរញ្ញវត្ថុ

• ជនជាតិ

ខ្មែរ

• សញ្ជាតិ

ខ្មែរ

• ថ្ងៃខែឆ្នាំកំណើត

ថ្ងៃទី៧ ខែកុម្ភៈ ឆ្នាំ១៩៦៨

• ប្រវត្តិនៃការសិក្សា

- ឆ្នាំ១៩៩៥

បានបញ្ចប់ថ្នាក់អនុបណ្ឌិតផ្នែកសេដ្ឋកិច្ច ពីសកលវិទ្យាល័យ Lomonosov State ប្រទេសរុស្ស៊ី

- ឆ្នាំ២០០០

បានបញ្ចប់ថ្នាក់អនុបណ្ឌិត ផ្នែកគោលនយោបាយសាធារណៈ ពីសកលវិទ្យាល័យ Saitama ប្រទេសជប៉ុន

- ឆ្នាំ២០០៨

បានបញ្ចប់ថ្នាក់បណ្ឌិតផ្នែកសេដ្ឋកិច្ចពីសកលវិទ្យាល័យ International ប្រទេសអង់គ្លេស។

• បទពិសោធន៍ការងារ

- ឆ្នាំ២០០៩ - ២០១៣

បំពេញតួនាទីជាទីប្រឹក្សា និងនាយករងខុទ្ទកាល័យឧបនាយករដ្ឋមន្ត្រី និងរដ្ឋមន្ត្រីក្រសួងសេដ្ឋកិច្ច និងហិរញ្ញវត្ថុ

- ឆ្នាំ២០១៣-បច្ចុប្បន្ន

+ ជាអគ្គនាយករងនៃអគ្គនាយកដ្ឋានពន្ធដារនៃក្រសួងសេដ្ឋកិច្ច និងហិរញ្ញវត្ថុ
 + ជាសមាជិកក្រុមប្រឹក្សាភិបាល ក.ស.ភ.។



ឯកឧត្តម ម៉ែន សុវិថាតិ
សមាជិកក្រុមប្រឹក្សាភិបាល
តំណាងក្រសួងពាណិជ្ជកម្ម

- ជនជាតិ ខ្មែរ
- សញ្ជាតិ ខ្មែរ
- ថ្ងៃខែឆ្នាំកំណើត ថ្ងៃទី១ ខែវិច្ឆិកា ឆ្នាំ១៩៦៣
- ប្រវត្តិនៃការសិក្សា
 - ឆ្នាំ១៩៩០ បានបញ្ចប់ថ្នាក់បរិញ្ញាបត្រផ្នែកសេដ្ឋកិច្ច ពីវិទ្យាស្ថានសេដ្ឋកិច្ច ប្រទេសកម្ពុជា
 - ឆ្នាំ១៩៩៧ បានបញ្ចប់ថ្នាក់បរិញ្ញាបត្រជាន់ខ្ពស់ផ្នែកពាណិជ្ជសាស្ត្រ ពីសកលវិទ្យាល័យ New England ប្រទេសអូស្ត្រាលី។
- បទពិសោធន៍ការងារ
 - ឆ្នាំ១៩៩៨ - ២០០០ បំពេញតួនាទីជា អនុប្រធាននាយកដ្ឋានប្រព័ន្ធអនុគ្រោះពាណិជ្ជកម្ម
 - ឆ្នាំ២០០០ - ២០០៧ ជាអនុប្រធាននាយកដ្ឋានកម្មសិទ្ធិបញ្ញា
 - ឆ្នាំ២០០៧ - ២០១២ ជាប្រធាននាយកដ្ឋានផ្តល់ព័ត៌មាន និងរៀងរៀងផ្គត់ផ្គង់របស់ក្រសួងពាណិជ្ជកម្ម
 - ពីដើមឆ្នាំ២០១២ - ឆ្នាំ២០១៤ បានបម្រើការងារជាអគ្គនាយករងនៃអគ្គនាយកដ្ឋានពាណិជ្ជកម្ម ក្នុងប្រទេស
 - + ជាអគ្គនាយក នៃអគ្គនាយកដ្ឋានពាណិជ្ជកម្មក្នុងប្រទេសនៃ ក្រសួងពាណិជ្ជកម្ម
 - + ជាសមាជិកគណៈកម្មាធិការជាតិគ្រប់គ្រងកម្មសិទ្ធិបញ្ញាកម្ពុជា
 - + ជាសមាជិកក្រុមប្រឹក្សាភិបាល ក.ស.ភ.។
 - ពីឆ្នាំ២០១៤-បច្ចុប្បន្ន



លោក ហ្គី អាន់ហ៊ាន
សមាជិកក្រុមប្រឹក្សាភិបាល
អភិបាលឯករាជ្យ

- ជនជាតិ ខ្មែរ
- សញ្ជាតិ ខ្មែរ
- ថ្ងៃ ខែ ឆ្នាំកំណើត ថ្ងៃទី១៥ ខែវិច្ឆិកា ឆ្នាំ១៩៥៣

• ប្រវត្តិនៃការសិក្សា

- ១៩៥៩-១៩៧០ បានបញ្ចប់ការសិក្សានៅវិទ្យាល័យ ដេកាត (Lycée Descartes) រាជធានីភ្នំពេញ ប្រទេសកម្ពុជា
- ១៩៧២ គណិតវិទ្យា ភាសាបារាំង នៅមហាវិទ្យាល័យ ស្តេនីស្លា (Stanislas) ទីក្រុងម៉ុងរ៉េអាល់ ប្រទេសកាណាដា
- ១៩៧៦ B.A.Sc. វិស្វកម្មឧស្សាហកម្ម, សាលាពហុបច្ចេកទេសនៃ សកលវិទ្យាល័យ ម៉ុងរ៉េអាល់ បាក់កាឡូរ៉េអា (Universite de Montreal Baccalaureat) ប្រទេសកាណាដា
- ឆ្នាំ១៩៨០ អនុបណ្ឌិតផ្នែកគ្រប់គ្រងពាណិជ្ជកម្ម នៅសកលវិទ្យាល័យ វេស្តឺន អុងតារីយ៉ូ (Western Ontario University) ទីក្រុងឡុង ប្រទេសកាណាដា។

• បទពិសោធន៍ការងារ

- សីហា ១៩៧៦-សីហា ១៩៧៨ ជំនួយការប្រធានផ្នែកបច្ចេកទេស នៃ Bechtel Quebec Ltd/ James Bay Energy Corporation
- មិថុនា ១៩៨០-មីនា ១៩៨២ មន្ត្រីវិភាគឥណទាន នៃធនាគារ តូរ៉ុងតូ ដូមីញាន ក្រុងតូរ៉ុងតូ ប្រទេសកាណាដា
- មីនា ១៩៨២-សីហា ១៩៨៣ មន្ត្រីតំបន់ នៃធនាគារ តូរ៉ុងតូ ដូមីញាន ក្រុងតូរ៉ុងតូ
- សីហា ១៩៨៣-ឧសភា ១៩៨៤ ជំនួយការនាយក នៃធនាគារ តូរ៉ុងតូ ដូមីញាន ក្រុងតូរ៉ុងតូ
- ឧសភា ១៩៨៤-ឧសភា ១៩៨៦ មន្ត្រីផ្នែកគណនេយ្យ (សាជីវកម្ម និងធនាគាររដ្ឋាភិបាល) នៃធនាគារ តូរ៉ុងតូ ដូមីញាន ក្រុងតូរ៉ុងតូ
- មិថុនា ១៩៨៦-ធ្នូ ១៩៨៨ នាយកផ្នែកគណនេយ្យ (សាជីវកម្ម និងធនាគាររដ្ឋាភិបាល) នៃធនាគារម៉ុងរ៉េអាល់ ក្រុងម៉ុងរ៉េអាល់
- ធ្នូ ១៩៨៨-ឧសភា១៩៩៤ ជំនួយការរតនាភិបាល នៃ The Laurentian Group Corporation ក្រុងម៉ុងរ៉េអាល់
- មិថុនា ១៩៩៤ -មីនា២០០៤ នាយក និងជាប្រធានផ្នែកសាជីវកម្មនៃធនាគារ Credit Agricole Indosuez ភ្នំពេញ
- មេសា ២០០៣-កក្កដា ២០០៤ អគ្គលេខាធិការ អាកាសយានដ្ឋានអន្តរជាតិភ្នំពេញ
- កក្កដា ២០០៤-មិថុនា ២០០៥ ប្រធានខុទ្ទកាល័យ ក្រសួងសាធារណៈការ និងដឹកជញ្ជូន
- មិថុនា ២០០៥-ធ្នូ ២០០៥ នាយកជាន់ខ្ពស់នៃធនាគារ ANZ Royal ភ្នំពេញ
- ធ្នូ ២០០៥-មេសា ២០០៩ អគ្គនាយករង និងជាសមាជិកក្រុមប្រឹក្សាភិបាល នៃ ធនាគារពាណិជ្ជកម្មក្រៅប្រទេសនៃកម្ពុជា
- មីនា ២០០៣-បច្ចុប្បន្ន សាស្ត្រាចារ្យ គម្រោងមូលនិធិអភិវឌ្ឍន៍តំបន់ទន្លេមេគង្គ (MPDF)/IFC
- មេសា ២០០៩-បច្ចុប្បន្ន អគ្គនាយក និងជាសមាជិកក្រុមប្រឹក្សាភិបាល នៃធនាគារ ពាណិជ្ជកម្មក្រៅប្រទេសនៃកម្ពុជា
- មិថុនា២០១៦-បច្ចុប្បន្ន សមាជិកក្រុមប្រឹក្សាភិបាល ក.ស.ភ.។



លោក **ឱន សុបល**
សមាជិកក្រុមប្រឹក្សាភិបាល
អភិបាលមិនប្រតិបត្តិតំណាងភាគហ៊ុនិកជនជន

- ជនជាតិ ខ្មែរ
- សញ្ជាតិ ខ្មែរ
- ថ្ងៃ ខែ ឆ្នាំកំណើត ថ្ងៃទី១៨ ខែមីនា ឆ្នាំ១៩៧៩
- ប្រវត្តិនៃការសិក្សា
 - ឆ្នាំ១៩៩៦ មធ្យមសិក្សាទុតិយភូមិ វិទ្យាល័យកំពង់ថ្ម ខេត្តកំពង់ធំ
 - ឆ្នាំ១៩៩៦-២០០០ បរិញ្ញាបត្រជំនាញគណនេយ្យ នៅសកលវិទ្យាល័យ ជាស៊ីម កំចាយមារ ខេត្តព្រៃវែង
 - ឆ្នាំ២០០២-២០០៤ សញ្ញាបត្រថ្នាក់អនុបណ្ឌិតផ្នែកគ្រប់គ្រងអាជីវកម្ម ជំនាញ ហិរញ្ញវត្ថុ នៅសកលវិទ្យាល័យ Wuhan University of Technology នៃ ប្រទេសចិន។
- បទពិសោធន៍ការងារ
 - តុលា ២០០១-ឧសភា ២០០៥ មន្ត្រីត្រួតពិនិត្យដល់ទឹកនៃឯកសារនៃនាយក- ដ្ឋានត្រួតពិនិត្យនៃធនាគារជាតិនៃកម្ពុជា
 - ឧសភា២០០៥-តុលា ២០០៦ ប្រធានផ្នែកទំនាក់ទំនងខាងហិរញ្ញប្បទានពាណិជ្ជកម្មនៃ នាយកដ្ឋានសេវាកម្មហិរញ្ញវត្ថុសម្រាប់អាជីវកម្មនៃ ធនាគារ ANZ Royal
 - វិច្ឆិកា ២០០៦-មីនា២០០៨ ប្រធានផ្នែកទំនាក់ទំនងជាន់ខ្ពស់ទទួលបន្ទុកផ្នែកសាជីវកម្ម នៃធនាគារ ANZ Royal
 - មេសា ២០០៨-តុលា២០០៩ ប្រធានផ្នែកទំនាក់ទំនងនៃនាយកដ្ឋានកសិកម្ម និងពាណិជ្ជកម្ម នៃធនាគារ ANZ Royal ប្រទេសញូហ្សឺឡែន
 - តុលា ២០០៩-មីនា ២០១០ នាយកនាយកដ្ឋានសហគ្រាសធុនតូច និងមធ្យម នៃធនាគារ ANZ Royal
 - មេសា ២០១០-មីនា ២០១៦ នាយកនាយកដ្ឋានសេវាកម្មធនាគារសម្រាប់ពាណិជ្ជកម្ម នៃធនាគារ ANZ Royal
 - មីនា ២០១៦-បច្ចុប្បន្ន អគ្គនាយករងនៃធនាគារពាណិជ្ជកម្មក្រៅប្រទេសនៃកម្ពុជា
 - មិថុនា ២០១៦-បច្ចុប្បន្ន សមាជិកក្រុមប្រឹក្សាភិបាល ក.ស.ភ.។
 -



លោកស្រី **ជួន សុខេម**
សមាជិកក្រុមប្រឹក្សាភិបាល
តំណាងនិយោជិតកំពង់ផែស្វយ័តភ្នំពេញ

- ជនជាតិ ខ្មែរ
- សញ្ជាតិ ខ្មែរ
- ថ្ងៃ ខែ ឆ្នាំកំណើត ថ្ងៃទី២០ ខែតុលា ឆ្នាំ១៩៦៨
- ប្រវត្តិនៃការសិក្សា
 - ឆ្នាំ១៩៩២ បានបញ្ចប់មធ្យមសិក្សាទុតិយភូមិ ពីវិទ្យាល័យបាក់ទូក
 - ឆ្នាំ២០០៧ បានបញ្ចប់ថ្នាក់បរិញ្ញាបត្រ ផ្នែកគណនេយ្យ/ហិរញ្ញវត្ថុ ពីសកលវិទ្យាល័យធនធានមនុស្ស
 - ឆ្នាំ២០០៨ បានបញ្ចប់ថ្នាក់បរិញ្ញាបត្រជាន់ខ្ពស់ ផ្នែករដ្ឋបាលសាធារណៈ ពីសកលវិទ្យាល័យចំរើនពហុបច្ចេកវិទ្យា ។
- បទពិសោធន៍ការងារ
 - ឆ្នាំ១៩៩៣-សីហា ២០០៥ បុគ្គលិកការិយាល័យគណនេយ្យ/ហិរញ្ញវត្ថុ
 - សីហា ២០០៥-តុលា ២០០៨ ប្រធានក្រុមនៃអង្គភាពលទ្ធកម្ម ក.ស.ភ.
 - តុលា ២០០៨-សីហា ២០១០ អនុប្រធានការិយាល័យរដ្ឋបាល ក.ស.ភ.
 - សីហា ២០១០-សីហា ២០១៥ ប្រធានការិយាល័យរដ្ឋបាល ក.ស.ភ.
 - សីហា ២០១៥-បច្ចុប្បន្ន ប្រធាននាយកដ្ឋានរដ្ឋបាល ក.ស.ភ.
 - មិថុនា ២០១៦-បច្ចុប្បន្ន សមាជិកក្រុមប្រឹក្សាភិបាល ក.ស.ភ. ។

ឃ- សេចក្តីសម្រេច និងលទ្ធផលការងាររបស់ក្រុមប្រឹក្សាភិបាល

ក្នុងឆ្នាំ២០១៦ ក្រុមប្រឹក្សាភិបាលបានជួបប្រជុំចំនួន ៦លើក និងបានសម្រេចលើរបៀបវារៈដូចខាងក្រោម៖

១. ប្រជុំលើកទី១៦ អាណត្តិទី៥ ថ្ងៃទី៩ ខែកុម្ភៈ ឆ្នាំ២០១៦

- បានពិនិត្យ និងឯកភាព លើការពន្យារអាណត្តិទី៥ របស់ក្រុមប្រឹក្សាភិបាលកំពង់ផែស្វយ័តភ្នំពេញ រហូតដល់ក្រុមប្រឹក្សាភិបាលអាណត្តិទី៦ ត្រូវបានតែងតាំង
- បានពិនិត្យ និងឯកភាពឱ្យ ក.ស.ភ. ត្រៀមលក្ខណៈសម្បត្តិរៀបចំមហាសន្និបាតភាគហ៊ុនិកលើកទី១ ឆ្នាំ២០១៦
- បានពិនិត្យ និងឯកភាពលើតារាងតម្លៃលើកដាក់លើទីលាន (Lo/Lo) ថ្មី
- បានពិនិត្យ និងទទួលស្គាល់លទ្ធផលបោះឆ្នោតជ្រើសរើសតំណាងនិយោជិតសម្រាប់អាណត្តិទី៦ នៃក្រុមប្រឹក្សាភិបាលរបស់ ក.ស.ភ.

២. ប្រជុំលើកទី១៧ អាណត្តិទី៥ ថ្ងៃទី៤ ខែមេសា ឆ្នាំ២០១៦

- បានពិនិត្យ និងឯកភាពទទួលស្គាល់នូវលទ្ធផលការងារអាជីវកម្ម/សេវាកម្ម និងលទ្ធផលហិរញ្ញវត្ថុសម្រាប់ ឆ្នាំ២០១៥
- បានពិនិត្យ និងទទួលស្គាល់ជាផ្លូវការនូវលទ្ធផលនៃរបាយការណ៍ហិរញ្ញវត្ថុ សម្រាប់ការិយបរិច្ឆេទឆ្នាំ២០១៥ ដែលបានធ្វើសវនកម្មដោយសវនករឯករាជ្យ KPMG និងបានឯកភាពចាត់ទុកជាផ្លូវការនូវរបាយការណ៍ហិរញ្ញវត្ថុ ដែលបានធ្វើសវនកម្ម ដោយសវនករឯករាជ្យសម្រាប់ការិយបរិច្ឆេទបន្តបន្ទាប់ទៅមុខទៀត
- បានពិនិត្យ និងឯកភាពលើការកំណត់បែងចែកប្រាក់ចំណេញសម្រាប់ ឆ្នាំ២០១៥ ចូលក្នុងមូលនិធិនានា និងប្រាក់រង្វាន់សរសើរជូនក្រុមប្រឹក្សាភិបាល មន្ត្រី កម្មករ និយោជិតរបស់ ក.ស.ភ. ស្មើនឹងចំនួន ៣ខែ នៃប្រាក់បៀវត្ស សម្រាប់ឆ្នាំ២០១៥
- បានពិនិត្យ និងឯកភាពលើការបែងចែកភាគលាភជូនភាគហ៊ុនិកប្រភេទ “ក” និងប្រភេទ “ខ” របស់ ក.ស.ភ. សម្រាប់ឆ្នាំ២០១៥
- បានពិនិត្យ និងសម្រេចលើសំណើសុំរៀបចំបហាសន្និបាតភាគហ៊ុនិកលើកទី១ ឆ្នាំ២០១៦
- បានពិនិត្យ និងឯកភាពទាំងស្រុងទៅលើគុណវុឌ្ឍិ និងលក្ខខណ្ឌ នៃការជ្រើសរើសបេក្ខជនឈរឈ្មោះជាអភិបាលឯករាជ្យ និងអភិបាលមិនប្រតិបត្តិតំណាងភាគហ៊ុនិកឯកជន
- បានពិនិត្យ និងសម្រេចឯកភាពកំណត់ចំនួនភាគរយ នៃការកាន់កាប់មូលបត្រកម្មសិទ្ធិរបស់ ក.ស.ភ. ដើម្បីមានសិទ្ធិឈរឈ្មោះជាអភិបាលមិនប្រតិបត្តិតំណាងភាគហ៊ុនិកឯកជន
- បានពិនិត្យ និងឯកភាពលើសំណើសុំការចំណាយលើការបូមស្តារប្រឡាយនាវាចរណ៍ស្តៅស្ថិតនៅឃុំស្តៅ ស្រុកកងមាស ខេត្តកំពង់ចាម សម្រាប់ឆ្នាំ២០១៦
- បានពិនិត្យ និងឯកភាពលើសំណើសុំបន្តជួលសេវាជួសជុល និងការធ្វើបច្ចុប្បន្នភាព Version ថ្មីនៃប្រព័ន្ធ TOS ពីក្រុមហ៊ុន Phaeros ដើម្បីឱ្យប្រព័ន្ធ TOS មានដំណើរការពេញលេញមួយរយភាគរយ
- បានពិនិត្យ និងឯកភាពលើសំណើសុំទិញរថយន្តដឹកជញ្ជូនម៉ាក KAMAZ ចំនួន ១២ គ្រឿង និងរ៉ឺម៉កសណ្តោង ៤០ ហ្វឹត ចំនួន ១២ គ្រឿង និងបង្កើតក្រុមរថយន្តដឹកជញ្ជូន សម្រាប់បម្រើសេវាកម្មដឹកជញ្ជូនរបស់ ក.ស.ភ.
- បានពិនិត្យ និងទទួលស្គាល់លើរបាយការណ៍ស្តីពីលទ្ធផលនៃការចរចាជាមួយសាលារាជធានីភ្នំពេញ លើគម្រោងអភិវឌ្ឍន៍ផ្លូវថ្មីរដឹង និងសួនច្បារនៅតាមដងទន្លេចាប់ពីទល់មុខផ្សាររាត្រីដល់ ស្ពានជ្រោយចង្វារ
- បានពិនិត្យ និងគាំទ្រទៅលើគម្រោងបង្កើតស្ថានីយ៍រថយន្តក្រុង (Bus Stop) នៅចំណតដៃក្នុង TS៣ និងសេវាដឹកជញ្ជូនអ្នកដំណើរ និងទេសចរតាមដងទន្លេ (River Bus)
- បានពិនិត្យ និងឯកភាពលើសំណើសុំរៀបចំគម្រោងសិក្សាឡើងវិញលើ Port Tariff របស់ ក.ស.ភ.
- បានពិនិត្យ និងគាំទ្រលើគម្រោងនៃការធ្វើកិច្ចសហប្រតិបត្តិការជាមួយក្រុមហ៊ុន NINGBO XIONGZHEN MACHINE CO.,LTD លើការបង្កើតរោងចក្រលាយបេតុង និងការពិចារណាទៅថ្ងៃមុខបង្កើតទៅជាឃ្នាំង និងមជ្ឈមណ្ឌលចែកចាយ និងឃ្នាំងសម្ភារសំណង់សម្រាប់លក់ដុំ
- បានពិនិត្យ និងទទួលស្គាល់លើរបាយការណ៍ស្តីពីការងារពិគ្រោះថ្លៃទិញគ្រឿងចក្រលើកដាក់កុងតឺន័រ RTG ចំនួន ៤ គ្រឿង

- បានពិនិត្យ និងសម្រេចលើសំណើសុំសាងសង់ជម្រករថយន្តទំហំ ៦ម៉ែត្រ x ៦០ម៉ែត្រ ចំនួន ២កន្លែងនៅខាងក្រោយអគាររដ្ឋបាល នៃចំណតផែកុងតឺន័រ LM១៧។

៣. ប្រជុំលើកទី១៨ អាណត្តិទី៥ ថ្ងៃទី១៨ ខែឧសភា ឆ្នាំ២០១៦

- បានពិនិត្យ និងឯកភាពលើការកំណត់យកបេក្ខជនឈរឈ្មោះជាអភិបាលឯករាជ្យ និងអភិបាលមិនប្រតិបត្តិតំណាងភាគហ៊ុនិកឯកជន ដើម្បីឈរឈ្មោះបោះឆ្នោតក្នុងមហាសន្និបាតភាគហ៊ុនិកលើកទី១ របស់ ក.ស.ភ. នៅថ្ងៃទី១៦ ខែមិថុនា ឆ្នាំ២០១៦
- បានពិនិត្យ និងសម្រេចអនុម័តលក្ខន្តិកៈថ្មីរបស់ ក.ស.ភ.
- បានពិនិត្យ និងទទួលស្គាល់ជាផ្លូវការនូវលទ្ធផលនៃរបាយការណ៍ត្រួតពិនិត្យព័ត៌មានហិរញ្ញវត្ថុសង្ខេបចន្លោះពេល សម្រាប់ការិយបរិច្ឆេទដែលត្រូវបានបញ្ចប់រយៈពេល ៣ខែ ត្រឹមថ្ងៃទី៣១ ខែមីនា ឆ្នាំ២០១៦ ដោយសវនករឯករាជ្យ KPMG
- បានពិនិត្យ និងឯកភាពលើសំណើសុំប្តូរពាក្យពេចន៍ពី “ចំណូលពីការបូមខ្សាច់ (Sand Dredging Fee)” ទៅជា “ចំណូលពីផ្លែឈូលគ្រប់គ្រងអាជីវកម្មខ្សាច់ (Sand Dredging Management Fee)”
- បានពិនិត្យ និងឯកភាពលើសំណើសុំកាត់ត្រាមូលនិធិ ៥% លើប្រាក់ចំណេញសម្រាប់បម្រើផលប្រយោជន៍សង្គម ចូលជាបន្ទុកក្នុងឆ្នាំដែលធ្វើប្រតិបត្តិការ
- បានពិនិត្យ និងឯកភាពលើសំណើសុំរក្សាទុកសមាជិកតំណាងពីក្រសួងពាណិជ្ជកម្ម បន្តជាសមាជិកក្រុមប្រឹក្សាភិបាលរបស់ ក.ស.ភ. សម្រាប់អាណត្តិទី៦

៤. ប្រជុំលើកទី១ អាណត្តិទី៦ ថ្ងៃទី៣០ ខែមិថុនា ឆ្នាំ២០១៦

- ប្រកាសសមាសភាពក្រុមប្រឹក្សាភិបាល អាណត្តិទី៦ របស់ ក.ស.ភ.
- បានពិនិត្យ និងសម្រេចលើការតែងតាំងសមាសភាពលេខាធិការដ្ឋាននៃក្រុមប្រឹក្សាភិបាល អាណត្តិទី៦
- បានពិនិត្យ និងសម្រេចលើការសម្រេចលើការបង្កើត និងតែងតាំងសមាសភាពនៃគណៈកម្មាធិការសវនកម្ម គណៈកម្មាធិការគ្រប់គ្រងហានិភ័យ និងគណៈកម្មាធិការតែងតាំង
- បានពិនិត្យ និងសម្រេចលើសំណើសុំគោលការណ៍ធ្វើការសិក្សា និងពិនិត្យឡើងវិញនូវតារាងតម្លៃរបស់ ក.ស.ភ.
- បានពិនិត្យ និងសម្រេចលើគម្រោងវិនិយោគស្តីពី ការបង្កើតមជ្ឈមណ្ឌលផ្គត់ផ្គង់គ្រឿងសំណង់របស់ក្រុមហ៊ុន Yunnan ShengMao Investment Co.,Ltd នៅទីតាំងទីលានស្តុកកុងតឺន័រ ICD និងចំណតផែ T5៣ ដោយក្នុងនោះស្នើឱ្យក្រុមហ៊ុនធ្វើការសិក្សាលម្អិតលើគម្រោងវិនិយោគនេះ និងស្នើឱ្យ ក.ស.ភ. សិក្សាស្វែងយល់ជាក់ស្តែងពីសកម្មភាពរបស់ក្រុមហ៊ុន ទាំងនៅប្រទេសចិន និងប្រទេសឡាវ
- បានពិនិត្យ និងសម្រេចលើសំណើសុំទិញរថស្នូចកង់ច្រវ៉ាក់ (Crawler Crane) ចំនួន ១ គ្រឿង និងនីវ៉ែឡ័រ (Grader) ចំនួន ១ គ្រឿង សម្រាប់បម្រើការងារឈូសឆាយ និងថែទាំជួសជុលទីលានកុងតឺន័រ
- បានពិនិត្យ និងសម្រេចឯកភាពលើសំណើសុំទិញរថយន្តម៉ាក Toyota Hilux Revo Pickup ឆ្នាំ២០១៦ ចំនួន ១ គ្រឿង

- បានពិនិត្យ និងសម្រេចលើការបើកដំណើរការផ្តល់សេវាកម្មថែទាំ និងជួសជុលសំបកកុងតឺន័រ (M&R Service)។

៥. ប្រជុំលើកទី២ អាណត្តិទី៦ ថ្ងៃទី២៩ ខែកញ្ញា ឆ្នាំ២០១៦

- បានឆ្លងរបាយការណ៍អាជីវកម្ម/សេវាកម្មរយៈពេល ៨ខែ ឆ្នាំ២០១៦ និងប៉ាន់ស្មានឆ្នាំ២០១៦
- បានពិនិត្យ និងសម្រេចលើការតែងតាំង លោក កុយ ប៊ុនធន ជាអគ្គនាយករងបច្ចេកទេស ជំនួស លោក ព្រុំ សុខានី ដែលបានចូលនិវត្ត
- បានពិនិត្យ និងសម្រេច លើការកំណត់ថ្លៃសេវាកណ្តាធារកិច្ច (Pilotage Charge) ឡើងវិញ
- បានពិនិត្យ និងឯកភាពសំណើសុំគោលការណ៍ លើកលែងថ្លៃសេវាកម្មស្តុកទុក និងថ្លៃសេវា លើកដាក់ ចំពោះទំនិញដែលទទួលបានការអនុគ្រោះពន្ធនាំចូលពីរាជរដ្ឋាភិបាលទំនិញគ្មាន ការទាមទារ ដែលបានរឹបអូសជាទ្រព្យសម្បត្តិរដ្ឋ
- បានពិនិត្យ និងសម្រេចលើការកំណត់ថ្លៃប្រើប្រាស់សេវាអគ្គិសនី សម្រាប់កុងតឺន័រភ្លាស្យ
- បានពិនិត្យ និងឯកភាពលើការគាំទ្រ លើគម្រោងសាងសង់មជ្ឈមណ្ឌលផ្គត់ផ្គង់គ្រឿងសំណង់ នៅទីលានស្តុកសំបកកុងតឺន័រ (ICD) របស់ក្រុមហ៊ុន Yunnan Shengmao Investment Co., Ltd.
- បានពិនិត្យ និងឯកភាពបញ្ចុះតម្លៃចំនួន ១០% នៃតារាងតម្លៃរបស់ ក.ស.ភ. ជូនក្រុមហ៊ុន Global Logistic Service Co., Ltd. (GLS) ដែលជាក្រុមហ៊ុនប្រតិបត្តិករសាឡាងដឹកជញ្ជូនថ្មី

៦. ប្រជុំលើកទី៣ អាណត្តិទី៦ ថ្ងៃទី២៨ ខែវិច្ឆិកា ឆ្នាំ២០១៦

- អនុម័តគម្រោងផែនការអាជីវកម្ម/សេវាកម្ម និងហិរញ្ញវត្ថុរបស់ ក.ស.ភ. ឆ្នាំ២០១៧
- ពិនិត្យ និងសម្រេចលើករណីអគ្គិសនីកម្ពុជា (EDC) ដែលស្នើសុំតំណាង ក.ស.ភ. រួមបញ្ចូល រួមបំពេញបែបបទផ្ទេរកម្មសិទ្ធិដីអតីតទីតាំងទីចាត់ការរបស់ ក.ស.ភ. ក្បែរវត្តភ្នំ ដោយឯកភាព ស្នើឱ្យ ក.ស.ភ. ធ្វើលិខិតជូនក្រសួងអាណាព្យាបាលទាំងពីរ ដើម្បីស្នើសុំឱ្យមានការកោះប្រជុំ គណៈកម្មការអន្តរក្រសួងឡើងវិញ
- អនុម័តគម្រោងប៉ាន់ស្មានភាគលាភដែលត្រូវបែងចែកជូនភាគហ៊ុនិកប្រភេទ “ក” ចំនួន ៥% សម្រាប់ឆ្នាំ២០១៦
- សម្រេចឯកភាពជាគោលការណ៍ឱ្យ ក.ស.ភ. ធ្វើការសិក្សាលើលទ្ធភាពនៃការផ្តល់សេវាកម្ម ទូកលម្អូល (Boat Taxi) ចាប់ពីស្ពានលីយ៉ុងដាត់ ដល់តាខ្មៅ និងអនុញ្ញាតឱ្យ ក.ស.ភ. អាច ស្វែងរកដៃគូ ដើម្បីធ្វើកិច្ចសហការ ក្នុងការសិក្សាគម្រោងនេះ
- ទទួលស្គាល់ជ្រាបជារបាយការណ៍អំពី ដំណើរការនៃការអនុវត្តនីតិវិធីបន្ត ដើម្បីស្នើសុំការ ពិនិត្យសម្រេចដ៏ខ្ពង់ខ្ពស់ពីរាជរដ្ឋាភិបាលលើការជួលដីទីលានស្តុកសំបកកុងតឺន័រ (ICD) ទៅ ឱ្យក្រុមហ៊ុន យុនណាន សេងម៉ៅ អ៊ិនវេសម៉ិន (ខេមបូឌា) ឯ.ក។

៧-ការបណ្តុះបណ្តាលអភិបាល

នៅខែកក្កដា ឆ្នាំ២០១៦ សមាជិកក្រុមប្រឹក្សាភិបាលចំនួន ៣រូប រួមនឹងថ្នាក់ដឹកនាំ ក.ស.ភ. បាន បំពេញបេសកកម្មសិក្សាស្វែងយល់ពីអាជីវកម្មរបស់ក្រុមហ៊ុន Yunnan ShengMao Investment Co.,Ltd នៅទីក្រុងគុណមិញ ខេត្តយូណាន នៃសាធារណរដ្ឋប្រជាមានិតចិន មុននឹងការសម្រេចធ្វើកិច្ចសហ

ប្រតិបត្តិការរួមគ្នាលើការអភិវឌ្ឍទីតាំងដី ទីលានស្តុកសំបកកុងតឺន័រ (ICD) ឲ្យទៅជាមជ្ឈមណ្ឌលផ្គត់ផ្គង់ គ្រឿងសំណង់។

ច-គណៈកម្មាធិការនានារបស់ក្រុមប្រឹក្សាភិបាល

នៅឆ្នាំ២០១៦ ក.ស.ភ. បានចេញសេចក្តីសម្រេចលេខ ០៦៦២ ក.ស.ភ./PPAP ចុះថ្ងៃទី០៤ ខែកក្កដា ឆ្នាំ២០១៦ ស្តីពីការបង្កើតគណៈកម្មាធិការចំនួន ០២ (ពីរ) នៃក្រុមប្រឹក្សាភិបាលដែលមានសមាសភាព ដូចខាងក្រោម៖

❖ គណៈកម្មាធិការសវនកម្ម

- | | |
|--------------------------------------|-------------|
| ១. អភិបាលឯករាជ្យ | ជាប្រធាន |
| ២. មន្ត្រីត្រួតពិនិត្យរដ្ឋ | ជាអនុប្រធាន |
| ៣. អគ្គនាយករងប្រតិបត្តិការ/អាជីវកម្ម | ជាសមាជិក |
| ៤. ប្រធាននាយកដ្ឋានផែនការ/ទីផ្សារ | ជាសមាជិក |
| ៥. ប្រធាននាយកដ្ឋានសវនកម្មផ្ទៃក្នុង | ជាសមាជិក |

គណៈកម្មាធិការនេះ មានតួនាទី និងភារកិច្ចដូចខាងក្រោម៖

- ពិនិត្យរបាយការណ៍ទាក់ទងនឹងហិរញ្ញវត្ថុ
- ពិនិត្យការត្រួតពិនិត្យផ្ទៃក្នុង
- ពិនិត្យការធ្វើសវនកម្មផ្ទៃក្នុង
- ពិនិត្យការធ្វើសវនកម្មខាងក្រៅ
- រាយការណ៍ជូនក្រុមប្រឹក្សាភិបាលពីសកម្មភាពការងាររបស់ខ្លួន
- បំពេញភារកិច្ចផ្សេងទៀតតាមការសម្រេចរបស់ក្រុមប្រឹក្សាភិបាល។

❖ គណៈកម្មាធិការគ្រប់គ្រងហានិភ័យ

- | | |
|---|-------------|
| ១. ប្រធានអគ្គនាយក ឬអគ្គនាយក | ជាប្រធាន |
| ២. អភិបាលតំណាងក្រសួងសេដ្ឋកិច្ច និងហិរញ្ញវត្ថុ | ជាអនុប្រធាន |
| ៣. អភិបាលតំណាងក្រសួងពាណិជ្ជកម្ម | ជាសមាជិក |
| ៤. អភិបាលមិនប្រតិបត្តិតំណាងភាគហ៊ុនិកឯកជន | ជាសមាជិក |
| ៥. អគ្គនាយករងកិច្ចការផ្ទៃក្នុង | ជាសមាជិក |

គណៈកម្មាធិការគ្រប់គ្រងហានិភ័យ មានតួនាទី និងភារកិច្ចដូចខាងក្រោម៖

- ការវិភាគហានិភ័យរួមមាន ការពិពណ៌នាហានិភ័យ ការកំណត់អត្តសញ្ញាណហានិភ័យ ការប៉ាន់ស្មានហានិភ័យ
- ការវាយតម្លៃអំពីហានិភ័យ
- ការលើកវិធានការទប់ទល់ហានិភ័យ
- ការតាមដានអំពីហានិភ័យ
- បំពេញភារកិច្ចផ្សេងទៀតតាមការសម្រេចរបស់ក្រុមប្រឹក្សាភិបាល។

៤. មុន្នលិកជាន់ខ្ពស់

ក- សមាសភាពមុន្នលិកជាន់ខ្ពស់



ឯកឧត្តម **ហ៊ឺ ចានី**
អគ្គនាយកកំពង់ផែស្វយ័តភ្នំពេញ

- ជនជាតិខ្មែរ សញ្ជាតិខ្មែរ
- ថ្ងៃខែឆ្នាំកំណើត ថ្ងៃទី៧ ខែកញ្ញា ឆ្នាំ១៩៥៥
- ប្រវត្តិនៃការសិក្សា
 - ឆ្នាំ១៩៧៤ បញ្ចប់ថ្នាក់មធ្យមសិក្សាទុតិយភូមិនិវេននៅវិទ្យាល័យដូនពេញ
 - ឆ្នាំ២០០៨ បញ្ចប់ថ្នាក់អនុបណ្ឌិតផ្នែកវេជ្ជបាលធុរកិច្ចពីសកលវិទ្យាល័យ Charles Sturt ប្រទេសអូស្ត្រាលី
 - ឆ្នាំ២០០៩ បញ្ចប់ថ្នាក់បណ្ឌិតផ្នែកវិទ្យាសាស្ត្រសេដ្ឋកិច្ច ពីសកលវិទ្យាល័យចំរើនពហុបច្ចេកវិទ្យាកម្ពុជា។
- បទពិសោធន៍ការងារ
 - ឆ្នាំ១៩៧៩ បានចាប់បម្រើការងារនៅ ក.ស.ភ. រហូតមកដល់បច្ចុប្បន្ន
 - ពីឆ្នាំ២០០០ - បច្ចុប្បន្ន ជាអគ្គនាយក និងជាប្រធានក្រុមប្រឹក្សាភិបាល ក.ស.ភ.។



លោក **ម៉េង រិន្ទី**
មន្ត្រីត្រួតពិនិត្យរដ្ឋ

- ជនជាតិខ្មែរ សញ្ជាតិខ្មែរ
- ថ្ងៃខែឆ្នាំកំណើត ថ្ងៃទី៨ ខែធ្នូ ឆ្នាំ១៩៧២
- ប្រវត្តិនៃការសិក្សា
 - ឆ្នាំ១៩៨៥ បញ្ចប់ថ្នាក់មធ្យមសិក្សាកំរិត២ នៅសាលាដូនពេញ

- ឆ្នាំ១៩៩៦ បញ្ចប់ថ្នាក់បរិញ្ញាបត្រសេដ្ឋកិច្ចកសិកម្ម ពីសាកលវិទ្យាល័យកសិកម្ម និងព្រៃឈើ ទីក្រុងហូជីមិញ ប្រទេសវៀតណាម
- ឆ្នាំ២០០៧ ទទួលសញ្ញាបត្របរិញ្ញាបត្រជាន់ខ្ពស់ ពីសាកលវិទ្យាល័យឯកទេសនៃកម្ពុជា។

• បទពិសោធន៍ការងារ

- ឆ្នាំ១៩៩១ បានចូលបម្រើការងារជាមន្ត្រីនៅនាយកដ្ឋានរបបគណនេយ្យនៃក្រសួងហិរញ្ញវត្ថុ
- ពីឆ្នាំ២០១៣-បច្ចុប្បន្ន ជាអនុប្រធាននាយកដ្ឋានចំណូលពីទ្រព្យសម្បត្តិរដ្ឋ នៃក្រសួងសេដ្ឋកិច្ច និងហិរញ្ញវត្ថុ
- ពីឆ្នាំ២០០១-បច្ចុប្បន្ន ជាមន្ត្រីត្រួតពិនិត្យរដ្ឋអម ក.ស.ភ.។



លោកជំទាវ **គឹម សែន**
អគ្គនាយករងរដ្ឋបាល/ហិរញ្ញវត្ថុ

- ជនជាតិ ខ្មែរ
- សញ្ជាតិ ខ្មែរ
- ថ្ងៃខែឆ្នាំកំណើត ថ្ងៃទី៧ ខែមករា ឆ្នាំ១៩៥៧
- ប្រវត្តិនៃការសិក្សា
 - ឆ្នាំ ១៩៧៥ បញ្ចប់ថ្នាក់ទី២ទំនើប នៅវិទ្យាល័យ១៨ មីនា
 - ឆ្នាំ២០០៨ សញ្ញាបត្រថ្នាក់អនុបណ្ឌិតជំនាញរដ្ឋបាលសាធារណៈ ពីសាកលវិទ្យាល័យចំរើនពហុបច្ចេកវិទ្យា។
- បទពិសោធន៍ការងារ
 - ឆ្នាំ១៩៧៩ ចូលបម្រើការងារនៅ ក្រសួងគមនាគមន៍ និងស្រែសន្លឹម
 - ឆ្នាំ១៩៩២ ចូលបម្រើការងារនៅ ក.ស.ភ.
 - ឆ្នាំ១៩៧៩ ចូលបម្រើការងារនៅ ក.ស.ភ. ជាប្រធានការិយាល័យរដ្ឋបាល/បុគ្គលិក
 - ឆ្នាំ២០០៩-២០១០ ជានាយករដ្ឋបាល/ហិរញ្ញវត្ថុ
 - ឆ្នាំ២០១១-បច្ចុប្បន្ន ជាអគ្គនាយករងរដ្ឋបាល/ហិរញ្ញវត្ថុ។



លោក **កុយ ប៊ុនហន**
អគ្គនាយករងបច្ចេកទេស

- ជនជាតិ ខ្មែរ
- សញ្ជាតិ ខ្មែរ
- ថ្ងៃខែឆ្នាំកំណើត ថ្ងៃទី២៤ ខែមេសា ឆ្នាំ១៩៦៤
- ប្រវត្តិនៃការសិក្សា
 - ឆ្នាំ១៩៨៨ បញ្ចប់ថ្នាក់មធ្យមសិក្សាទុតិយភូមិ
 - ឆ្នាំ១៩៩៥ បញ្ចប់ថ្នាក់អនុបណ្ឌិតផ្នែកវិទ្យាសាស្ត្រម៉ាស៊ីន ពីសកលវិទ្យាល័យសំណង់ម៉ាស៊ីនលើកដាក់
 - ឆ្នាំ២០០០ បញ្ចប់ថ្នាក់បណ្ឌិតផ្នែកវិទ្យាសាស្ត្របច្ចេកទេស នៅសកលវិទ្យាល័យសាន់ពែឡែបូកនៃប្រទេសរុស្ស៊ី ។
- បទពិសោធន៍ការងារ
 - ឆ្នាំ១៩៨៥ ចូលបម្រើការងារ នៅ ក.ស.ភ.
 - ឆ្នាំ២០០៩-២០១៥ ជានាយកវិស្វកម្ម
 - ខែសីហា ឆ្នាំ២០១៥-កញ្ញា ឆ្នាំ២០១៦ ជាប្រធាននាយកដ្ឋានវិស្វកម្ម
 - ខែកញ្ញា ឆ្នាំ២០១៦ ដល់បច្ចុប្បន្ន ជាអគ្គនាយករងបច្ចេកទេស។



ឯកឧត្តម **លោង ធីម**
អគ្គនាយករងអាជីវកម្ម/ប្រតិបត្តិការវៃ

- ជនជាតិ ខ្មែរ
- សញ្ជាតិ ខ្មែរ
- ថ្ងៃខែឆ្នាំកំណើត ថ្ងៃទី១២ ខែកញ្ញា ឆ្នាំ១៩៥៧
- ប្រវត្តិនៃការសិក្សា
 - ឆ្នាំ២០០៣ បរិញ្ញាបត្រផ្នែកគ្រប់គ្រងពាណិជ្ជកម្ម នៃវិទ្យាស្ថានជាតិពាណិជ្ជសាស្ត្រ
 - ឆ្នាំ២០០៧ សញ្ញាបត្រអនុបណ្ឌិតគ្រប់គ្រងពាណិជ្ជកម្ម ពីសកលវិទ្យាល័យចំរើនពហុបច្ចេកវិទ្យា។

• បទពិសោធន៍ការងារ

- ឆ្នាំ១៩៧៩ បានចូលបម្រើការងារនៅ ក.ស.ភ.
- ឆ្នាំ២០០២ ជាប្រធានសេវាដ្ឋានប្រគល់-ទទួល និងឃ្លាំងទំនិញ
- ឆ្នាំ២០០៥-២០០៧ ជាប្រធានការិយាល័យកិច្ចការជំនួញ
- ឆ្នាំ២០០៨-២០១០ ជានាយកអាជីវកម្ម
- ឆ្នាំ២០១០-២០១៥ ជានាយករដ្ឋបាល
- ឆ្នាំ២០១៥-បច្ចុប្បន្ន ជាអគ្គនាយករងអាជីវកម្ម/ប្រតិបត្តិការដែរ។



លោក **ហៀង សិរុណ**
អគ្គនាយករងកិច្ចការដែ និងចរាចរណ៍នាវា

• ជនជាតិ

ខ្មែរ

• សញ្ជាតិ

ខ្មែរ

• ថ្ងៃខែឆ្នាំកំណើត

ថ្ងៃទី១៦ ខែសីហា ឆ្នាំ១៩៧២

• ប្រវត្តិនៃការសិក្សា

- ឆ្នាំ១៩៩០ បញ្ចប់ថ្នាក់មធ្យមសិក្សាទុតិយភូមិ
- ឆ្នាំ១៩៩៧ បញ្ចប់ថ្នាក់អនុបណ្ឌិតផ្នែកវិទ្យាសាស្ត្របើកបរនាវាផ្លូវសមុទ្រ (Master of Science Degree in Engineering of Navigation on Sea Routes) ពីសកលវិទ្យាល័យ Murmansk State Technical នៃប្រទេសរុស្ស៊ី
- ឆ្នាំ២០០១ បញ្ចប់ថ្នាក់អនុបណ្ឌិត (MBA-Maritime Management) ពីសកលវិទ្យាល័យ Australian Maritime នៃប្រទេសអូស្ត្រាលី។

• បទពិសោធន៍ការងារ

- ឆ្នាំ១៩៩៧ ចូលបម្រើការងារនៅ ក.ស.ភ.
- ឆ្នាំ២០១១ ជានាយកផ្នែកជលធារាសាស្ត្រ
- ឆ្នាំ២០១៤ - បច្ចុប្បន្ន ជាអគ្គនាយករងកិច្ចការដែរ។



លោក **កែវ សុផាសុផា**
ប្រធាននាយកដ្ឋានសវនកម្មផ្ទៃក្នុង

- ជនជាតិ ខ្មែរ
- សញ្ជាតិ ខ្មែរ
- ថ្ងៃខែឆ្នាំកំណើត ថ្ងៃទី២២ ខែកុម្ភៈ ឆ្នាំ១៩៧៣
- ប្រវត្តិនៃការសិក្សា
 - ឆ្នាំ១៩៩១ បញ្ចប់ថ្នាក់មធ្យមសិក្សាទុតិយភូមិ នៅវិទ្យាល័យព្រះស៊ីសុវត្ថិ
 - ឆ្នាំ២០០៥ បញ្ចប់ថ្នាក់បរិញ្ញាបត្រផ្នែកវិស្វកម្ម ពីវិទ្យាស្ថានពហុបច្ចេកវិទ្យាភ្នំពេញ និងទទួលបានសញ្ញាបត្រអនុបណ្ឌិតផ្នែកគ្រប់គ្រងពាណិជ្ជកម្ម ពីសកលវិទ្យាល័យជាតិគ្រប់គ្រង។
- បទពិសោធន៍ការងារ
 - ពីខែមករា ឆ្នាំ១៩៩៧ បានចូលបម្រើការងារនៅ ក.ស.ភ.
 - ឆ្នាំ២០១០ ជាប្រធានការិយាល័យផែនការ
 - ឆ្នាំ២០១៤-២០១៥ ជាប្រធានអង្គភាពលទ្ធកម្ម
 - ឆ្នាំ២០១៥-បច្ចុប្បន្ន ជាប្រធាននាយកដ្ឋានសវនកម្មផ្ទៃក្នុង។



លោកស្រី **ជួន សុខេម**
ប្រធាននាយកដ្ឋានរដ្ឋបាល

- ជនជាតិ ខ្មែរ
- សញ្ជាតិ ខ្មែរ
- ថ្ងៃខែឆ្នាំកំណើត ថ្ងៃទី២០ ខែតុលា ឆ្នាំ១៩៦៨
- ប្រវត្តិនៃការសិក្សា
 - ឆ្នាំ២០០៧ បញ្ចប់ថ្នាក់បរិញ្ញាបត្រផ្នែកគណនេយ្យហិរញ្ញវត្ថុពីសកលវិទ្យាល័យធនធានមនុស្សបន្ទាប់មកទទួលបានសញ្ញាបត្រអនុបណ្ឌិតផ្នែករដ្ឋបាលសាធារណៈនៅសកលវិទ្យាល័យចំរើនពហុបច្ចេកវិទ្យា

- ឆ្នាំ១៩៨៦ បានចូលបម្រើការងារនៅ ក.ស.ភ.
- ឆ្នាំ២០០៩ ជាអនុប្រធានការិយាល័យគណនេយ្យ/ហិរញ្ញវត្ថុ
- ឆ្នាំ២០១០-២០១៥ ជាប្រធានការិយាល័យរដ្ឋបាល
- ឆ្នាំ២០១៥-បច្ចុប្បន្ន ជាប្រធាននាយកដ្ឋានរដ្ឋបាល។



កញ្ញា វាច ចង្កុនា
ប្រធាននាយកដ្ឋានគណនេយ្យ/ហិរញ្ញវត្ថុ

- ជនជាតិ ខ្មែរ
- សញ្ជាតិ ខ្មែរ
- ថ្ងៃខែឆ្នាំកំណើត ថ្ងៃទី១៨ ខែមិថុនា ឆ្នាំ១៩៨៣
- ប្រវត្តិនៃការសិក្សា
 - ឆ្នាំ២០០១ សញ្ញាបត្រមធ្យមសិក្សាទុតិយភូមិ នៅវិទ្យាល័យ ហ៊ុន សែន ខ្សាច់កណ្តាល
 - ឆ្នាំ ២០០៦ បរិញ្ញាបត្រផ្នែកគណនេយ្យ ពីសកលវិទ្យាល័យនីរតុន
- បទពិសោធន៍នៃការងារ
 - ឆ្នាំ២០០៨ បានចូលបម្រើការងារនៅ ក.ស.ភ.
 - ឆ្នាំ២០១០ ជាអនុប្រធានការិយាល័យគណនេយ្យ/ហិរញ្ញវត្ថុ
 - ឆ្នាំ២០១៤ ជាប្រធានការិយាល័យគណនេយ្យ/ហិរញ្ញវត្ថុ
 - ឆ្នាំ២០១៥ ជាប្រធាននាយកដ្ឋានគណនេយ្យ/ហិរញ្ញវត្ថុ។



លោក ឃឹម ឡឿន
ប្រធាននាយកដ្ឋានប្រតិបត្តិការចំណតផែកុងតឺន័រ LM១៧

- ជនជាតិ ខ្មែរ
- សញ្ជាតិ ខ្មែរ
- ថ្ងៃខែឆ្នាំកំណើត ថ្ងៃទី២២ ខែកក្កដា ឆ្នាំ១៩៦២

• ប្រវត្តិនៃការសិក្សា

- ឆ្នាំ១៩៨៦
- ឆ្នាំ១៩៩៣

បញ្ចប់ថ្នាក់មធ្យមសិក្សាទុតិយភូមិពីសាលាបំពេញវិជ្ជាមជ្ឈឹម
 បញ្ចប់ថ្នាក់អនុបណ្ឌិតផ្នែកវិទ្យាសាស្ត្របើកបរនាវាផ្លូវសមុទ្រ
 (Master of Science Degree in Engineering of Navigation on Sea
 Routes) នៅសកលវិទ្យាល័យ Odessa State Maritime Academy នៃ
 ប្រទេសអ៊ុយក្រែន។

• បទពិសោធន៍ការងារ

- ឆ្នាំ១៩៧៩ បានចូលបម្រើការងារ នៅ ក.ស.ភ.
- ឆ្នាំ២០០៩ ជាប្រធានការិយាល័យនាវាចរណ៍
- ឆ្នាំ២០១១ ជានាយកសេវាកម្ម នាវាចរណ៍
- ឆ្នាំ២០១៥-ខែមិថុនា ឆ្នាំ២០១៦ ជាប្រធាននាយកដ្ឋានសេវាកម្មនាវាចរណ៍។
- ខែមិថុនា ឆ្នាំ២០១៦-បច្ចុប្បន្ន ជាប្រធាននាយកដ្ឋានប្រតិបត្តិការចំណតផែកុងតឺន័រ LM១៧។



លោក **សៀម ទីវ៉ាន់**
 ប្រធាននាយកដ្ឋានជលធារសាស្ត្រ

• ជនជាតិ

ខ្មែរ

• សញ្ជាតិ

ខ្មែរ

• ថ្ងៃខែឆ្នាំកំណើត

ថ្ងៃទី២៩ ខែមេសា ឆ្នាំ១៩៨៧

• ប្រវត្តិនៃការសិក្សា

- ឆ្នាំ២០០៤
- ឆ្នាំ២០០៨

បញ្ចប់ថ្នាក់មធ្យមសិក្សាទុតិយភូមិ នៅវិទ្យាល័យបាក់ទូក
 បញ្ចប់ថ្នាក់បរិញ្ញាបត្រផ្នែកវិទ្យាសាស្ត្រកុំព្យូទ័រ ពីសកលវិទ្យាល័យភូមិន្ទ
 ភ្នំពេញ។

• បទពិសោធន៍ការងារ

- ពីខែកញ្ញា ឆ្នាំ២០០៩ បានចូលបម្រើការងារ នៅ ក.ស.ភ.
- ឆ្នាំ២០១២ ជាអនុប្រធានសេវាដ្ឋាននាវាចរណ៍
- ឆ្នាំ២០១៤ ជាប្រធានសេវាដ្ឋានថែទាំពោងសញ្ញា
- ចាប់ពីខែសីហា ឆ្នាំ២០១៥-បច្ចុប្បន្ន ជាប្រធាននាយកដ្ឋានជលធារសាស្ត្រ។



លោក **សយ សេរីសុវឌ្ឍនៈ**
ប្រធាននាយកដ្ឋានមណ្ឌលអាជីវកម្ម/ផែក្នុងស្រុក

- ជនជាតិ ខ្មែរ
- សញ្ជាតិ ខ្មែរ
- ថ្ងៃខែឆ្នាំកំណើត ថ្ងៃទី២៤ ខែកញ្ញា ឆ្នាំ១៩៨៤
- ប្រវត្តិនៃការសិក្សា
 - ឆ្នាំ២០០០ បញ្ចប់ថ្នាក់មធ្យមសិក្សាទុតិយភូមិ ពីវិទ្យាល័យព្រះស៊ីសុវត្ថិ
 - ឆ្នាំ២០០៣ បញ្ចប់ថ្នាក់បរិញ្ញាបត្ររង ពីសាកលវិទ្យាល័យជាតិគ្រប់គ្រង
 - ឆ្នាំ២០០៩ បញ្ចប់ថ្នាក់បរិញ្ញាបត្រផ្នែកវិទ្យាសាស្ត្រ ពីសាកលវិទ្យាល័យកូឡូញ ប្រទេសអាស្ត្រីម៉ង់
 - ឆ្នាំ២០១២ បញ្ចប់ថ្នាក់អនុបណ្ឌិតផ្នែកហិរញ្ញវត្ថុ ពីសាកលវិទ្យាល័យ Chales Sturt University of Australia ។
- បទពិសោធន៍ការងារ
 - ពីខែកញ្ញា ឆ្នាំ២០០៩ បានចូលបម្រើការងារនៅ ក.ស.ភ.
 - ឆ្នាំ២០១០ ជាអនុប្រធានការិយាល័យគណនេយ្យ/ហិរញ្ញវត្ថុ
 - ឆ្នាំ២០១៣ ជាប្រធានសេវាដ្ឋានផែក្នុងស្រុក
 - ចាប់ពីខែសីហា ឆ្នាំ២០១៥-បច្ចុប្បន្ន ជាប្រធានសេវាដ្ឋានមណ្ឌលអាជីវកម្មផែក្នុងស្រុករបស់ ក.ស.ភ។



លោកស្រី **វ៉ឺ វ៉ានិន**
ប្រធាននាយកដ្ឋានផែនការ/ទីផ្សារ

- ជនជាតិ ខ្មែរ
- សញ្ជាតិ ខ្មែរ
- ថ្ងៃខែឆ្នាំកំណើត ថ្ងៃទី៨ ខែតុលា ឆ្នាំ១៩៨៥
- ប្រវត្តិនៃការសិក្សា

- ឆ្នាំ២០០៣ បញ្ចប់ថ្នាក់មធ្យមសិក្សាទុតិយភូមិ ពីវិទ្យាល័យ Killester
- ឆ្នាំ២០០៨ បញ្ចប់ថ្នាក់បរិញ្ញាបត្រផ្នែកភ័ស្តុភារ និងការគ្រប់គ្រងបណ្តាញផ្គត់ផ្គង់ នៅសកលវិទ្យាល័យ RMIT
- ឆ្នាំ២០១២ បញ្ចប់ថ្នាក់អនុបណ្ឌិតជំនាញលើការគ្រប់គ្រង ពីសកលវិទ្យាល័យ Charles Sturt University ពីប្រទេសអូស្ត្រាលី។

• បទពិសោធន៍ការងារ

- ខែមិថុនា ឆ្នាំ២០០៨ បានចូលបម្រើការងារនៅ ក .ភ.ស.
- ខែកញ្ញា ឆ្នាំ២០០៩ - ខែធ្នូ ឆ្នាំ២០១១ ជានាយកផែនការ/ទីផ្សារ
- ខែសីហា ឆ្នាំ២០១៥ ដល់បច្ចុប្បន្ន ជាប្រធាននាយកដ្ឋានផែនការ/ទីផ្សាររបស់ ក.ស.ភ.។



លោក **សុត សុខុម**
ប្រធាននាយកដ្ឋានប្រតិបត្តិការចំណតផែ TS៣

- ជនជាតិ ខ្មែរ
- សញ្ជាតិ ខ្មែរ
- ថ្ងៃខែឆ្នាំកំណើត ថ្ងៃទី៧ ខែឧសភា ឆ្នាំ១៩៦៦
- ប្រវត្តិនៃការសិក្សា
 - ឆ្នាំ១៩៨៧ បញ្ចប់ថ្នាក់មធ្យមសិក្សាទុតិយភូមិ នៅវិទ្យាល័យព្រះយុគន្ទរ
 - ឆ្នាំ១៩៩៥ បញ្ចប់ថ្នាក់អនុបណ្ឌិត ផ្នែកវិទ្យាសាស្ត្រវិស្វកម្មបើកបរនាវាផ្លូវសមុទ្រ (Master of Science Degree in Engineering of Navigation on Sea Routes) ពីសកលវិទ្យាល័យ Odessa State Maritime Academy នៃប្រទេសអ៊ុយក្រែន។
 - ឆ្នាំ២០០៩ បញ្ចប់ថ្នាក់បរិញ្ញាបត្រផ្នែកអក្សរសាស្ត្រអង់គ្លេស ពីសកលវិទ្យាល័យអាស៊ីអឺរ៉ុប។
- បទពិសោធន៍ការងារ
 - ឆ្នាំ១៩៨០ បានចូលបម្រើការងារនៅ ក.ស.ភ.
 - ឆ្នាំ២០០៩ ជាប្រធានសេវាដ្ឋាននាវាចរណ៍
 - ឆ្នាំ២០១៤ ជានាយកប្រតិបត្តិការចំណតផែ TS៣
 - ឆ្នាំ២០១៥ ជាប្រធាននាយកដ្ឋានប្រតិបត្តិការចំណតផែ TS៣។



លោក **នី វិធីស្រ**
ប្រធាននាយកដ្ឋានបុគ្គលិក/ធនធានមនុស្ស

- ជនជាតិ ខ្មែរ
- សញ្ជាតិ ខ្មែរ
- ថ្ងៃខែឆ្នាំកំណើត ថ្ងៃទី៥ ខែកុម្ភៈ ឆ្នាំ១៩៧៧
- ប្រវត្តិនៃការសិក្សា
 - ឆ្នាំ១៩៩៥ បញ្ចប់ថ្នាក់មធ្យមសិក្សាទុតិយភូមិពីវិទ្យាល័យទួលទំពូង
 - ឆ្នាំ២០០១ បញ្ចប់ថ្នាក់បរិញ្ញាបត្រផ្នែកពាណិជ្ជកម្មពីសកលវិទ្យាល័យនីតុន
 - ឆ្នាំ២០១០ បញ្ចប់ថ្នាក់អនុបណ្ឌិតផ្នែកវិទ្យាសាស្ត្រគ្រប់គ្រង និងដឹកជញ្ជូនតាមសមុទ្រ ពីសកលវិទ្យាល័យ Antwerp នៃប្រទេសប៊ែលហ្ស៊ិក។
- បទពិសោធន៍ការងារ
 - ឆ្នាំ១៩៩៧ បានចូលបម្រើការងារនៅ ក.ស.ភ.
 - ឆ្នាំ២០០៩ ជាប្រធានការិយាល័យផែនការ
 - ឆ្នាំ២០១៣ ជានាយកប្រតិបត្តិការចំណតផែកុងតឺន័រ LM១៧
 - ឆ្នាំ២០១៥ ជាប្រធាននាយកដ្ឋានប្រតិបត្តិការចំណតផែកុងតឺន័រ LM១៧
 - ខែមិថុនា ឆ្នាំ២០១៦ ជាប្រធាននាយកដ្ឋានបុគ្គលិក/ធនធានមនុស្ស។



លោក **គង់ ចាន់នី**
ប្រធានលេខាធិការដ្ឋាន

- ជនជាតិ ខ្មែរ
- សញ្ជាតិ ខ្មែរ
- ថ្ងៃខែឆ្នាំកំណើត ថ្ងៃទី២៩ ខែកញ្ញា ឆ្នាំ១៩៨២
- ប្រវត្តិនៃការសិក្សា
 - ឆ្នាំ២០០៦ បញ្ចប់ថ្នាក់បរិញ្ញាបត្រជំនាញនីតិសាស្ត្រ ពីសកលវិទ្យាល័យនីតិសាស្ត្រ និងវិទ្យាសាស្ត្រសេដ្ឋកិច្ច

- ឆ្នាំ២០០៨ បញ្ចប់ថ្នាក់អនុបណ្ឌិតជំនាញនីតិសាស្ត្រ ពីសកលវិទ្យាល័យហ្សឺងមូឡាំង លីយ៉ុង៣ នៅ ទីក្រុងហាណូយ នៃប្រទេសវៀតណាម។

• បទពិសោធន៍ការងារ

- ឆ្នាំ២០០៩ បានចូលបម្រើការងារនៅ ក.ស.ភ.
- ឆ្នាំ២០១១ ជាអនុប្រធានការិយាល័យរដ្ឋបាល
- ឆ្នាំ២០១៥ ជាប្រធានក្រុមលេខានៃក្រុមប្រឹក្សាភិបាល ក.ស.ភ. អាណត្តិទី៥
- ឆ្នាំ២០១៥-បច្ចុប្បន្ន ជាប្រធានលេខាធិការដ្ឋាន។

ខ- តួនាទី ភារកិច្ច និងការទទួលខុសត្រូវរបស់បុគ្គលិកជាន់ខ្ពស់

តួនាទី និងការទទួលខុសត្រូវ របស់បុគ្គលិកជាន់ខ្ពស់ ក.ស.ភ. មានដូចខាងក្រោម៖

ខ.១ ឯកឧត្តម ហ៊ឺ បារី (អគ្គនាយក) មានតួនាទី និងភារកិច្ចដូចខាងក្រោម៖

- រៀបចំការប្រជុំនៃក្រុមប្រឹក្សាភិបាល
- ទទួលបន្ទុកប្រតិបត្តិសេចក្តីសម្រេចរបស់ក្រុមប្រឹក្សាភិបាល និងការដាក់ឱ្យអនុវត្តនូវគោលនយោបាយ ដែលបានកំណត់ដោយក្រុមប្រឹក្សាភិបាល
- រៀបចំគម្រោងថវិកាប្រចាំឆ្នាំរបស់ ក.ស.ភ. ហើយដាក់ជូនក្រុមប្រឹក្សាភិបាលពិនិត្យ និងអនុម័ត
- រៀបចំរបាយការណ៍សកម្មភាពការងារប្រចាំឆ្នាំ និងរបាយការណ៍គណនេយ្យ/ហិរញ្ញវត្ថុប្រចាំឆ្នាំ ហើយដាក់ជូនក្រុមប្រឹក្សាភិបាលពិនិត្យ និងអនុម័ត
- អនុវត្តតួនាទីជាអាជ្ញាធរ ដើម្បីគ្រប់គ្រងសណ្តាប់ធ្នាប់ទូទៅក្នុងមណ្ឌលអាជីវកម្មដែររបស់ ក.ស.ភ.
- កំណត់ចំនួនក្របខ័ណ្ឌបុគ្គលិក ដែលសម្រេចដោយក្រុមប្រឹក្សាភិបាល និងគោរពទៅតាមលក្ខន្តិកៈបុគ្គលិក
- អនុវត្តឋានានុក្រមរបស់ ក.ស.ភ. ចំពោះបុគ្គលិកទាំងអស់
- សម្រេច និងចុះហត្ថលេខាលើកិច្ចសន្យា ដោយអនុលោមតាមសេចក្តីសម្រេចរបស់ក្រុមប្រឹក្សាភិបាលស្តីពីការបែងចែកអំណាច
- បំពេញកិច្ចការទូទៅក្នុងដំណើរការមុខងាររដ្ឋបាល និងការគ្រប់គ្រង ដែលចាំបាច់ក្នុងដំណើរការប្រក្រតីរបស់ ក.ស.ភ. ។

ខ.២ តួនាទី និងការទទួលខុសត្រូវរបស់អគ្គនាយករង

- ❖ ឯកឧត្តម **ណែម ធីម** (អគ្គនាយករង)
 - ទទួលបន្ទុកការងារអាជីវកម្ម និងប្រតិបត្តិការដែរ។
- ❖ លោកជំទាវ **គឹម សែន** (អគ្គនាយករង)
 - ទទួលបន្ទុកការងាររដ្ឋបាល និងហិរញ្ញវត្ថុ។
- ❖ លោក **ហៀក ធីរុណ** (អគ្គនាយករង)
 - ទទួលបន្ទុកការងារភារកិច្ចការដែរ និងចរាចរណ៍នាវា។
- ❖ លោក **កុយ ប៊ុនធន** (អគ្គនាយករង)
 - ទទួលបន្ទុកការងារបច្ចេកទេស។

ខ.៣ តួនាទី និងការទទួលខុសត្រូវរបស់ប្រធាននាយកដ្ឋាន

❖ លោក **តេច សុផាណ្ណារ៉ាវ៉ា** (ប្រធាននាយកដ្ឋានសវនកម្មផ្ទៃក្នុង)

• **ការងារគ្រប់គ្រង**

- ជាសេនាធិការផ្ទាល់ឱ្យអគ្គនាយក លើការងារសវនកម្ម
- ផ្តល់ការណែនាំ និងកំណត់ទិសដៅការងារដល់អង្គភាពក្រោមឱវាទ។

• **ការងារជំនាញ**

- រៀបចំផែនការកម្មវិធីចុះធ្វើសវនកម្មប្រចាំឆ្នាំ
- ធ្វើសវនកម្មលើរបាយការណ៍ហិរញ្ញវត្ថុ ឱ្យស្របតាមស្តង់ដារគណនេយ្យអន្តរជាតិ (CIFRS)
- ធ្វើសវនកម្មលើកិច្ចប្រតិបត្តិការ
- ធ្វើសវនកម្មលើការគ្រប់គ្រង និងប្រព័ន្ធត្រួតពិនិត្យផ្ទៃក្នុង
- ធ្វើរបាយការណ៍ប្រចាំឆ្នាំស្តីអំពីការចុះធ្វើសវនកម្មជូនថ្នាក់ដឹកនាំជ្រាប និងមានវិធានការកែលំអចំណុចខ្វះខាត
- ធ្វើអធិការកិច្ចលើករណីសង្ស័យ ឬវិវាទណាមួយដែលចង្អុលបង្ហាញដោយអគ្គនាយក
- សម្របសម្រួលការងារសវនកម្មជាមួយនឹងសវនកម្មផ្ទៃក្រៅ។

• **ការងារវាយតម្លៃ**

- ពិនិត្យ និងតាមដានផែនការដែលបានដាក់ចេញ
- តាមដានការអនុវត្តសកម្មភាព ឬអនុសាសន៍កែលំអលើចំណុចខ្វះខាតរបស់អង្គភាព ដែលរកឃើញដោយសវនកម្មផ្ទៃក្រៅ ឬសវនកម្មជំនាញ
- តាមដានត្រួតពិនិត្យគោលការណ៍ណែនាំ ឬគោលនយោបាយ ដែលដាក់ចេញដោយអង្គភាព
- ពិនិត្យ និងវាយតម្លៃសមត្ថភាពការងាររបស់បុគ្គលិកក្រោមឱវាទដើម្បីផ្តល់យោបល់ជូនថ្នាក់ដឹកនាំក្នុងការលើកទឹកចិត្ត ការតម្លើងឋានៈ ការដាក់ពិន័យ ឬមានវិធានការដោះស្រាយ
- រៀបចំបូកសរុបរបាយការណ៍សកម្មភាពការងារប្រចាំសប្តាហ៍ ប្រចាំខែ ប្រចាំត្រីមាស ប្រចាំឆមាស ប្រចាំឆ្នាំ ដើម្បីជូនថ្នាក់ដឹកនាំបានជ្រាប។

❖ លោកស្រី **ជួន សុខេម** (ប្រធាននាយកដ្ឋានរដ្ឋបាល)

• **ការងារគ្រប់គ្រង**

- ជាសេនាធិការឱ្យអគ្គនាយករងរដ្ឋបាល/ហិរញ្ញវត្ថុ លើការងាររដ្ឋបាល ការងារសន្តិសុខ/សណ្តាប់ធ្នាប់ និងការងារព័ត៌មានវិទ្យា
- អនុវត្ត និងតាមដានការគោរពនូវបទបញ្ជាផ្ទៃក្នុងរបស់ ក.ស.ភ.។

• **ការងារជំនាញ**

- ត្រួតពិនិត្យ និងរៀបចំតាក់តែងឯកសាររដ្ឋបាល
- គ្រប់គ្រងចរាចរឯកសាររដ្ឋបាលផ្សេងៗរបស់ ក.ស.ភ.
- រៀបចំសេវាផ្តល់ព័ត៌មានអំពីសេវាកម្មរបស់ ក.ស.ភ. ជូនអតិថិជន
- ធ្វើទំនាក់ទំនង និងសហការជាមួយស្ថាប័នរដ្ឋ-ឯកជន ដែលពាក់ព័ន្ធនឹងវិស័យគ្រប់គ្រងថែរក្សា និងការពារទ្រព្យសម្បត្តិទាំងឡាយ ព្រមទាំងការរៀបចំបញ្ជីសារពើភ័ណ្ណរបស់ ក.ស.ភ.

- ត្រួតពិនិត្យ និងរៀបចំសំណើសុំទិញ និងសំណើសុំដកសាច់ប្រាក់រាល់ការចំណាយការងាររដ្ឋបាល និងទិញសម្ភារការិយាល័យ សម្រាប់ប្រើប្រាស់ប្រចាំខែ ប្រចាំត្រីមាស ប្រចាំឆមាស និងប្រចាំឆ្នាំ
- រៀបចំទឹកប្រាក់ប្រជុំ និងការងារពិធីការសម្រាប់គ្រប់កម្មវិធីរបស់ ក.ស.ភ.
- ត្រួតពិនិត្យគ្រប់គ្រង និងថែទាំប្រព័ន្ធទឹក និងប្រព័ន្ធអគ្គិសនី ព្រមទាំងអនាម័យ
- គ្រប់គ្រង និងត្រួតពិនិត្យលើការប្រើប្រាស់ប្រេងឥន្ធនៈ
- គ្រប់គ្រង និងចាត់ចែងការងារអន្តរាគមន៍សណ្តាប់ធ្នាប់រួម និងការពារសុវត្ថិភាពជូនថ្នាក់ដឹកនាំ និងបុគ្គលិករបស់ ក.ស.ភ.
- រៀបចំបទបញ្ជាផ្ទៃក្នុងសន្តិសុខ សុវត្ថិភាព និងសណ្តាប់ធ្នាប់របស់ ក.ស.ភ.
- ដឹកនាំ ត្រួតពិនិត្យការរៀបចំយុទ្ធសាស្ត្រគ្រប់គ្រងកិច្ចដំណើរការប្រព័ន្ធព័ត៌មានវិទ្យា ការបែងចែកសិទ្ធិប្រើប្រាស់អ៊ីនធឺណែត និងបណ្តាញ Network សម្រាប់អង្គភាពនានា និងការតបណ្តាញប្រព័ន្ធត្រួតពិនិត្យសុវត្ថិភាព
- សម្របសម្រួល និងដោះស្រាយវិវាទនានាពាក់ព័ន្ធការងាររដ្ឋបាល។

• **ការងារវាយតម្លៃ**

- វាយតម្លៃនិងគ្រប់គ្រងការងារលើបុគ្គលិកក្រោមឱវាទ អនុលោមតាមច្បាប់ការងារ និងលក្ខន្តិកៈសហគ្រាស ព្រមទាំងលក្ខន្តិកៈបុគ្គលិករបស់ ក.ស.ភ.
- ពិនិត្យ និងវាយតម្លៃសមត្ថភាពការងារបុគ្គលិកក្រោមឱវាទដើម្បីផ្តល់យោបល់ជូនថ្នាក់ដឹកនាំ ក្នុងការលើកទឹកចិត្ត ការតម្លើងឋានៈ និងការដាក់ពិន័យ
- ពិនិត្យ និងវាយតម្លៃដំណើរការប្រព្រឹត្តទៅនៃការងាររដ្ឋបាល ការងារសន្តិសុខ និងការងារព័ត៌មានវិទ្យា ជូនថ្នាក់ដឹកនាំដើម្បីជ្រាប និងមានវិធានការដោះស្រាយ
- ពិនិត្យ និងវាយតម្លៃលើសំណើសុំផ្សេងៗពីគ្រប់អង្គភាព ដែលពាក់ព័ន្ធនឹងការចំណាយរដ្ឋបាលជូនថ្នាក់ដឹកនាំ ពិនិត្យ និងសម្រេច
- ពិនិត្យ និងវាយតម្លៃលើគម្រោងរៀបចំកម្មវិធីដប់លៀងអាហារសាមគ្គី និងរង្វាន់លើកទឹកចិត្ត ប្រចាំឆ្នាំរបស់ ក.ស.ភ.
- ពិនិត្យ និងវាយតម្លៃលើគម្រោងទិញសម្ភារការិយាល័យ ប្រើប្រាស់ក្នុងនាយកដ្ឋានចំណុះ និងគម្រោងរៀបចំកសណ្ឋានប្រចាំឆ្នាំ ជូនថ្នាក់ដឹកនាំ និងបុគ្គលិក ក.ស.ភ.
- តាមដាន និងវាយតម្លៃ ព្រមទាំងបូកសរុបជារបាយការណ៍ការងាររដ្ឋបាល ជូនថ្នាក់ដឹកនាំជ្រាប និងមានវិធានការដោះស្រាយ។

❖ **លោក ជឿ វិចិត្រ** (ប្រធាននាយកដ្ឋានបុគ្គលិក/ធនធានមនុស្ស)

• **ការងារគ្រប់គ្រង**

- ជាសេនាធិការឱ្យអគ្គនាយករងរដ្ឋបាល/ហិរញ្ញវត្ថុ លើការងារគ្រប់គ្រងធនធានមនុស្ស និងការងារបណ្តុះបណ្តាល
- ពិនិត្យ និងតាមដានការគោរពនូវបទបញ្ជាផ្ទៃក្នុង របស់ ក.ស.ភ.
- គ្រប់គ្រងដីប្រវត្តិ និងពិនិត្យរាល់សកម្មភាពការងាររបស់បុគ្គលិក ក.ស.ភ.។

• **ការងារជំនាញ**

- ធានាដំណើរការនៃការគ្រប់គ្រងបុគ្គលិក ដោយអនុលោមទៅតាមលក្ខន្តិកៈ ក.ស.ភ. និងលក្ខន្តិកៈបុគ្គលិក ក.ស.ភ. ព្រមទាំងច្បាប់ការងារ
- រៀបចំប្រាក់បេសកកម្មក្នុងនិងក្រៅប្រទេស ប្រាក់បៀវត្ស ប្រាក់បន្ថែមម៉ោង ប្រាក់រង្វាន់សរសើរប្រចាំឆ្នាំជូនបុគ្គលិក ក.ស.ភ.
- គ្រប់គ្រងបញ្ជីវត្តមានរបស់បុគ្គលិក ក.ស.ភ.
- រៀបចំសំណុំបែបបទនិវត្តជន ជនបាត់បង់សម្បទាវិជ្ជាជីវៈ គ្រោះថ្នាក់ការងារ មរណភាព
- ពិនិត្យ និងធ្វើសំណើលើការងារតម្លើងកាំថ្នាក់ប្រចាំឆ្នាំជូនបុគ្គលិក ក.ស.ភ.
- ពិនិត្យ ផ្តល់យោបល់ជូនថ្នាក់ដឹកនាំលើសំណើព្យួរការងារ ផ្ទេរការងារ ការដំឡើងតួនាទី
- រៀបចំផែនការបណ្តុះបណ្តាលធនធានមនុស្សទាំងក្នុង និងក្រៅប្រទេស
- រៀបចំជ្រើសរើសបុគ្គលិកតាមផែនការប្រចាំឆ្នាំរបស់ ក.ស.ភ.។

• **ការងារវាយតម្លៃ**

- ពិនិត្យ និងវាយតម្លៃលើសមត្ថភាព និងសកម្មភាពការងាររបស់បុគ្គលិក ក.ស.ភ. ដើម្បីផ្តល់យោបល់ជូនថ្នាក់ដឹកនាំក្នុងការលើកទឹកចិត្ត ឬដំឡើងតួនាទី។

❖ កញ្ញា **ឈាវ វណ្ណឌា** (ប្រធាននាយកដ្ឋានគណនេយ្យ/ហិរញ្ញវត្ថុ)

• **ការងារគ្រប់គ្រង**

- ជាសេនាធិការឱ្យអគ្គនាយករងរដ្ឋបាល/ហិរញ្ញវត្ថុ លើការងារគណនេយ្យ និងហិរញ្ញវត្ថុ
- ផ្តល់ការណែនាំ និងកំណត់ទិសដៅការងារដល់អង្គភាពក្រោមឱវាទ។

• **ការងារជំនាញ**

- ត្រួតពិនិត្យលើផែនការអាជីវកម្ម សេវាកម្ម និងហិរញ្ញវត្ថុប្រចាំឆ្នាំ
- ត្រួតពិនិត្យការព្យាករណ៍ហិរញ្ញវត្ថុ
- ត្រួតពិនិត្យចំណុចដែលអាចកាត់បន្ថយចំណាយ និងធ្វើឲ្យមានភាពប្រសើរឡើង
- អនុវត្តគោលនយោបាយ និងនីតិវិធីចុះបញ្ជីការគណនេយ្យរបស់អង្គភាព
- អនុវត្តគោលការណ៍នៃការប្រមូលចំណូល និងបំណុលពីអតិថិជន
- ធានាការបង់ពន្ធរបស់អង្គភាពឱ្យបានទាន់ពេលវេលាតាមការកំណត់របស់ច្បាប់ពន្ធដារ
- គ្រប់គ្រង និងត្រួតពិនិត្យសាច់ប្រាក់ (ប្រចាំសប្តាហ៍,ប្រចាំខែ និងប្រចាំឆ្នាំ)
- ត្រួតពិនិត្យ និងផ្ទៀងផ្ទាត់គណនីធនាគាររបស់អង្គភាព (ប្រចាំខែ)
- រៀបចំរបាយការណ៍ហិរញ្ញវត្ថុប្រចាំត្រីមាស ប្រចាំឆមាស និងប្រចាំឆ្នាំ
- វិភាគ និងផ្តល់យោបល់ជូនថ្នាក់ដឹកនាំលើលទ្ធផលហិរញ្ញវត្ថុ និងបម្រែបម្រួល ព្រមទាំងប្រតិបត្តិការអាជីវកម្មរបស់អង្គភាព។

• **ការងារវាយតម្លៃ**

- តាមដានត្រួតពិនិត្យគោលការណ៍ណែនាំ ឬគោលនយោបាយគណនេយ្យ
- ធ្វើបច្ចុប្បន្នភាពគោលនយោបាយ និងនីតិវិធីចុះបញ្ជីការគណនេយ្យប្រចាំឆ្នាំ
- ពិនិត្យ និងវាយតម្លៃសមត្ថភាពការងាររបស់បុគ្គលិកក្រោមឱវាទ ដើម្បីផ្តល់យោបល់ជូនថ្នាក់ដឹកនាំក្នុងការលើកទឹកចិត្ត ការដំឡើងតួនាទី ការដាក់ពិន័យ ឬមានវិធានការដោះស្រាយ

- រៀបចំបូកសរុបរបាយការណ៍សកម្មភាពការងារប្រចាំសប្តាហ៍ ប្រចាំខែ ប្រចាំត្រីមាស ប្រចាំឆមាស និងប្រចាំឆ្នាំ ដើម្បីជូនថ្នាក់ដឹកនាំបានជ្រាប។

❖ **ប្រធាននាយកដ្ឋានវិស្វកម្ម (មិនទាន់មានការតែងតាំងថ្មី)**

• **ការងារគ្រប់គ្រង**

- ជាសេនាធិការឱ្យអគ្គនាយករងបច្ចេកទេស លើការងារបច្ចេកទេស រួមមានការងារ ហេដ្ឋារចនាសម្ព័ន្ធ និងមធ្យោបាយគ្រឿងចក្រ
- ផ្តល់ការណែនាំ និងកំណត់ទិសដៅការងារដល់អង្គភាពក្រោមឱវាទ។

• **ការងារជំនាញ**

- រៀបចំកំណត់ស្តង់ដារបច្ចេកទេសសម្រាប់ហេដ្ឋារចនាសម្ព័ន្ធដែ និងមធ្យោបាយគ្រឿងចក្ររបស់ ក.ស.ភ.
- សិក្សា និងរៀបចំគម្រោងអភិវឌ្ឍន៍ដែលផ្អែកបច្ចេកទេស
- ត្រួតពិនិត្យ ថែទាំ និងជួសជុលហេដ្ឋារចនាសម្ព័ន្ធដែ និងមធ្យោបាយគ្រឿងចក្រ
- រៀបចំផែនការសម្ភារ និងគ្រឿងបន្លាស់សម្រាប់ការជួសជុលហេដ្ឋារចនាសម្ព័ន្ធដែ និងមធ្យោបាយគ្រឿងចក្រ។

• **ការងារវាយតម្លៃ**

- ពិនិត្យ និងវាយតម្លៃសមត្ថភាពការងារបុគ្គលិកក្រោមឱវាទ ដើម្បីផ្តល់យោបល់ជូនថ្នាក់ដឹកនាំក្នុងការលើកទឹកចិត្ត ការដំឡើងតួនាទី ការដាក់ពិន័យ ឬមានវិធានការដោះស្រាយ
- ដឹកនាំការប្រជុំផ្ទៃរៀងរាល់ខែ ដើម្បីដកពិសោធន៍លើការងារជំនាញបច្ចេកទេសវិស្វកម្ម។

❖ **លោក ឡឿម វិវ៉ាណ៍ (ប្រធាននាយកដ្ឋានផលធារសាស្ត្រ)**

• **ការងារគ្រប់គ្រង**

- ជាសេនាធិការឱ្យអគ្គនាយករងបច្ចេកទេស លើការងារផលធារសាស្ត្រ រួមមានការងារ វាស់ស្ទង់ ការងារបំពាក់ពោងសញ្ញា និងការងារបូមស្តារប្រឡាយ
- ផ្តល់ការណែនាំ និងកំណត់ទិសដៅការងារដល់អង្គភាពក្រោមឱវាទ។

• **ការងារជំនាញ**

- រៀបចំផែនការប្រចាំឆ្នាំលើការងារវាស់ស្ទង់ និងការងារបូមស្តារប្រឡាយនាវាចរណ៍
- រៀបចំគម្រោងផែនការប្រចាំឆ្នាំលើការបំពាក់ ការថែទាំ និងការជួសជុលពោងសញ្ញា និងបង្គោលសញ្ញាតាមផ្លូវនាវាចរណ៍ក្នុងដែនអាជីវកម្មរបស់ ក.ស.ភ.
- សិក្សា និងវាស់ស្ទង់ជម្រៅទឹកនៅក្នុងមណ្ឌលអាជីវកម្ម និងទីតាំងអភិវឌ្ឍន៍របស់ ក.ស.ភ.
- អនុវត្តការងារបូមស្តារប្រឡាយនាវាចរណ៍ និងការងារបូមខ្សាច់ធ្វើអាជីវកម្ម
- គ្រប់គ្រងលើមធ្យោបាយបូមស្តារ និងមធ្យោបាយអូសទាញគ្រឿងចក្រ
- បំពាក់ពោងសញ្ញា និងបង្គោលសញ្ញាតាមផ្លូវនាវាចរណ៍ក្នុងមណ្ឌលអាជីវកម្ម
- គ្រប់គ្រង ថែរក្សា និងជួសជុលរាល់ពោងសញ្ញា បង្គោលសញ្ញា តាមផ្លូវនាវាចរណ៍ក្នុងមណ្ឌលអាជីវកម្មរបស់ ក.ស.ភ.។

• **ការងារវាយតម្លៃ**

- ពិនិត្យ និងវាយតម្លៃសមត្ថភាពការងាររបស់បុគ្គលិកក្រោមឱវាទ ដើម្បីផ្តល់យោបល់ជូន ថ្នាក់ដឹកនាំក្នុងការលើកទឹកចិត្ត ការដំឡើងតួនាទី ការដាក់វិន័យ
- សិក្សាស្រាវជ្រាវបច្ចេកទេស និងឧបករណ៍វាស់ស្ទង់គ្រប់ប្រភេទ
- ប្រមូលចងក្រងព័ត៌មាន និងឯកសារនានាពាក់ព័ន្ធនឹងផ្នែកជលធារសាស្ត្រ
- រៀបចំបូកសរុបរបាយការណ៍ប្រចាំខែ ប្រចាំត្រីមាស ប្រចាំឆមាស និងប្រចាំឆ្នាំ ដើម្បី រាយការណ៍ជូនអគ្គនាយក ក.ស.ភ.។

❖ **ប្រធាននាយកដ្ឋានសេវាកម្មនាវាចរណ៍ (មិនទាន់មានការតែងតាំងថ្មី)**

• **ការងារគ្រប់គ្រង**

- ជាសេនាធិការឱ្យអគ្គនាយករងកិច្ចការដែ លើការងារនាវាចរណ៍ ការងារកណ្តុរ និង ការងារ SHE
- ផ្តល់ការណែនាំ និងកំណត់ទិសដៅការងារដល់អង្គភាពក្រោមឱវាទ។

• **ការងារជំនាញ**

- ធានាការពារសុវត្ថិភាពដែនទឹកកំពង់ផែ និងគ្រប់គ្រងចលនានាវា
- តាមដានត្រួតពិនិត្យការបំពុលទឹក
- អនុវត្តបទបញ្ជា និងផ្តល់ការឯកភាពលើសកម្មភាពផ្សេងៗក្នុងតំបន់កំពង់ផែ
- ធានាសុវត្ថិភាពប្រតិបត្តិការកំពង់ផែ និងនាវាទាំងឡាយនៅកំពង់ផែ
- ដឹកនាំគណៈកម្មការធ្វើបែបបទចូល/ចេញកំពង់ផែរបស់នាវា
- ធ្វើការណែនាំអំពីករណីនាវាដឹកជញ្ជូនទំនិញគ្រោះថ្នាក់
- បដិសេធមិនឱ្យនាវាចាកចេញពីកំពង់ផែ ក្នុងករណីមិនទូទាត់ប្រាក់កម្រៃ ឬថ្លៃប្រើប្រាស់ សេវាកម្មផ្សេងៗ
- ផ្តល់លិខិតអនុញ្ញាតចេញពីកំពង់ផែ (Port clearance) ដល់នាវា
- បញ្ជូនវិញ្ញាបនបត្រ (Certificate Manifest) ដល់អង្គភាពពាក់ព័ន្ធ និងបញ្ជូនវិញ្ញាបនបត្រ ប៉ាន់ស្មានសេវាកម្មទៅការិយាល័យកិច្ចការជំនួញដើម្បីចេញវិក្កយបត្រផ្លូវការជូនអតិថិជន
- បែងចែកកណ្តុរនាំផ្លូវនាវាចេញ-ចូល ក្នុងមណ្ឌលអាជីវកម្ម និងតាមបណ្តាខេត្តផ្សេងៗ
- គ្រប់គ្រង និងចាត់ចែងមធ្យោបាយនាវាសណ្តោង និងមធ្យោបាយនាវាចម្លង
- ពិនិត្យ និងបញ្ជូនព័ត៌មានមកដល់ និងចេញដំណើររបស់នាវា ដែលបានពីទីភ្នាក់ងារ កម្ពុជានាវាចរណ៍កាំសាបឱ្យទៅអង្គភាពពាក់ព័ន្ធអនុវត្ត
- រៀបចំ និងគ្រប់គ្រងសណ្តាប់ធ្នាប់សាធារណៈ របៀបរៀបរយ សន្តិសុខ និងសុវត្ថិភាព របស់នាវាចរណ៍ និងបរិស្ថានក្នុងមណ្ឌលអាជីវកម្ម
- ចាត់ចែងសកម្មភាពនាវាតាមផែក្នុងមណ្ឌលអាជីវកម្មផែភ្នំពេញ និងចំណតផែអ្នកដំណើរ
- ណែនាំ និងត្រួតពិនិត្យការអនុវត្តគោលនយោបាយសុវត្ថិភាព សុខុមាលភាព និងបរិស្ថានផែ ធានាឱ្យដំណើរការប្រតិបត្តិការដែ អនុលោមតាមស្តង់ដារអន្តរជាតិជាអាទិ៍ SHE (Safety, Health and Environment) ISPS Code IMDG Cod
- ប្រតិបត្តិច្បាប់ តាមបទប្បញ្ញត្តិជាតិ និង បទប្បញ្ញត្តិអន្តរជាតិលើនាវាជាតិអន្តរជាតិ និង ចំណតផែ។

• **ការងារវាយតម្លៃ**

- ពិនិត្យ និងវាយតម្លៃសមត្ថភាពការងាររបស់បុគ្គលិកក្រោមឱវាទ ដើម្បីផ្តល់យោបល់ជូន ថ្នាក់ដឹកនាំក្នុងការលើកទឹកចិត្ត ការតម្លើងឋានៈ ការដាក់ពិន័យ
- វាយតម្លៃរាល់ការប៉ះទង្គិចគ្រោះថ្នាក់ដែលបណ្តាលឱ្យខូចខាតនាវាសាឡង់ និងចំណាត់ដៃ ដែលស្ថិតនៅក្នុងព្រំប្រទល់ផ្ទៃទឹកកំពង់ដៃ មណ្ឌលដៃ ជួនថ្នាក់ដឹកនាំជ្រាប និងមាន ដំណោះស្រាយ
- តាមដានស្ថានភាពប្រាំងទន្លេ និងសកម្មភាពយកដីពីបាតទន្លេ និងផលប៉ះពាល់ក្នុងការ កសាងដៃ និងចំណាត់ដៃដែលមានស្រាប់
- តាមដានពិនិត្យកំពស់ទឹកឡើងចុះប្រចាំថ្ងៃ និងផ្តល់ជំរៅទឹកប្រចាំខែ ដល់ស្ថាប័នពាក់ព័ន្ធ នានា តាមរយៈទីភ្នាក់ងារកម្ពុជានាវាចរណ៍កាំសាប សម្រាប់ការកំណត់ជម្រៅស៊ីទឹករបស់ នាវាចេញ-ចូល ក.ស.ភ.
- រៀបចំបូកសរុបរបាយការណ៍សកម្មភាពការងារប្រចាំសប្តាហ៍ ប្រចាំខែ ប្រចាំត្រីមាស ប្រចាំ ឆមាស និងប្រចាំឆ្នាំ ដើម្បីជូនថ្នាក់ដឹកនាំបានជ្រាប។

❖ លោក **សយ សេរីសុវត្ថុ** (ប្រធាននាយកដ្ឋានមណ្ឌលអាជីវកម្មផ្ទៃក្នុង/ដៃក្នុងស្រុក)

• **ការងារគ្រប់គ្រង**

- ជាសេនាធិការឱ្យអគ្គនាយករងកិច្ចការដៃ លើការងារមណ្ឌលដៃ/ដៃក្នុងស្រុក ការងារដៃ ទេសចរណ៍ ការងារចំណាត់ដៃទន្លេបិទ និងការងារដៃប្រេង/ប្លាស
- ផ្តល់ការណែនាំ និងកំណត់ទិសដៅការងារដល់អង្គការក្រោមឱវាទ។

• **ការងារជំនាញ**

- រៀបចំផែនការគ្រប់គ្រង និងរៀបចំសណ្តាប់ធ្នាប់ និងចំណាត់ដៃក្នុងមណ្ឌលអាជីវកម្មដៃ
- គ្រប់គ្រងចំណាត់ សេវាកម្មផ្ទៃក្នុងស្រុក និងមណ្ឌលដៃរាល់ការចូលចត របស់នាវា សាឡង់ ទូក កាណូតផ្សេងៗ
- គ្រប់គ្រងចំណាត់ចេញ-ចូលនាវា នាវាទេសចរណ៍ជាតិ និងអន្តរជាតិ គ្រប់គ្រងចំណាត់រថយន្ត និងច្រកទ្វារចេញ-ចូល ប្រមូលថ្លៃឈ្នួល រៀបចំសណ្តាប់ធ្នាប់នាវាដឹកអ្នកដំណើរនៅ ដៃបណ្តែត
- គ្រប់គ្រងចំណាត់ដៃទន្លេបិទលើការងារប្រតិបត្តិការ និងដើរតួនាទីជាអាជ្ញាធរដៃ រួមមាន ការងារលើកដាក់ ការងាររៀបចំចំណាត់ដៃ ការងារគ្រប់គ្រងនាវាចេញ-ចូល និងគ្រប់គ្រង ចំណាត់ដៃប្រេង/ប្លាសលើការងារសណ្តាប់ធ្នាប់ឱ្យមានសុវត្ថិភាព និងបរិស្ថានល្អ
- គ្រប់គ្រងនាវាចេញ-ចូល និងប្រមូលស្ថិតិទំនិញឆ្លងកាត់
- ថែរក្សាបឋមនីយកណ្តែតដៃ និងប្រឡាយនាវាចរណ៍នៅតាមចំណាត់ដៃទាំងនោះ ឱ្យមានរបៀប រៀបរយសម្រាប់នាវាធ្វើនាវាចរណ៍ ចងពូរនាវា បោះយុថ្កា ព្រមទាំង ផ្ទេរ និងផ្ទុកទំនិញ។

• **ការងារវាយតម្លៃ**

- ពិនិត្យ និងវាយតម្លៃសមត្ថភាពការងាររបស់បុគ្គលិកក្រោមឱវាទ ដើម្បីផ្តល់យោបល់ជូន ថ្នាក់ដឹកនាំក្នុងការលើកទឹកចិត្ត ការតម្លើងឋានៈ និងការដាក់ពិន័យ

- វាយតម្លៃរាល់ផលប៉ះពាល់ដែលបណ្តាលឱ្យខូចខាតដល់ចំណាត់ថ្នាក់ ដែលស្ថិតនៅក្នុង ព្រំប្រទល់ផ្ទៃទឹកកំពង់ផែ និងមណ្ឌលផែ ជូនថ្នាក់ដឹកនាំប្រជាជន និងមានដំណោះស្រាយ
- រៀបចំបូកសរុបរបាយការណ៍សកម្មភាពការងារប្រចាំសប្តាហ៍ ប្រចាំខែ ប្រចាំត្រីមាស ប្រចាំ ឆមាស និងប្រចាំឆ្នាំ ដើម្បីជូនថ្នាក់ដឹកនាំបានប្រាប់។

❖ លោកស្រី **ហ៊ុំ ផានិត** (ប្រធាននាយកដ្ឋានផែនការ/ទីផ្សារ)

• **ការងារគ្រប់គ្រង**

- ជាសេនាធិការឱ្យអគ្គនាយករងអាជីវកម្ម/ប្រតិបត្តិការផែ លើការងារផែនការ/ស្ថិតិ ការងារតម្លៃ/ទីផ្សារ ការងារកិច្ចការជំនួញ និងការងារសិក្សាស្រាវជ្រាវ/អភិវឌ្ឍន៍ថ្មី
- ផ្តល់ការណែនាំ និងកំណត់ទិសដៅការងារដល់អង្គភាពក្រោមឱវាទ។

• **ការងារជំនាញ**

- រៀបចំផែនការអាជីវកម្ម សេវាកម្ម និងហិរញ្ញវត្ថុ រយៈពេលខ្លី មធ្យម និងវែង
- តាមដានការងារអាជីវកម្ម ជាប្រចាំខែ ត្រីមាស ឆមាស និងប្រចាំឆ្នាំសម្រាប់ ក.ស.ភ.
- ចងក្រងទិន្នន័យ និងស្ថិតិរបស់ ក.ស.ភ. ដើម្បីធ្វើរបាយការណ៍ជូនថ្នាក់ដឹកនាំ
- រៀបចំផែនការយុទ្ធសាស្ត្រទីផ្សាររបស់ ក.ស.ភ. ដោយពឹងផ្អែកជាចម្បងទៅលើតម្លៃ គុណភាពសេវាកម្ម ការគ្រប់គ្រង និងបឋមនីយភណ្ឌផែ
- រៀបចំកិច្ចសន្យា កិច្ចព្រមព្រៀង និង MOU ជាមួយដៃគូអាជីវកម្មរបស់ ក.ស.ភ.
- រៀបចំ និងចងក្រងបណ្តុំជ្រាបពាណិជ្ជកម្ម (Brochure) និងប្រតិទិន (Calendar)
- ផ្សព្វផ្សាយអំពីតារាងតម្លៃសេវាកម្មរបស់ ក.ស.ភ. ជូនអតិថិជន
- បម្រើសេវាកម្ម (Customer Service) ជូនអតិថិជន
- ផលិតវិក្កយបត្រ។

• **ការងារវាយតម្លៃ**

- ពិនិត្យ និងផ្តល់យោបល់លើគម្រោងសាងសង់ និងការចំណាយផ្សេងៗលើផ្នែកអាជីវកម្ម របស់ ក.ស.ភ. ជូនថ្នាក់ដឹកនាំ
- វិភាគអំពីប្រសិទ្ធភាព និងផលប៉ះពាល់នៃគម្រោងអភិវឌ្ឍន៍នីមួយៗរបស់ ក.ស.ភ.
- សិក្សាពីបរិយាកាសប្រកួតប្រជែង និងវិនិយោគក្នុងវិស័យដឹកជញ្ជូន វិស័យភ័ស្តុភារ និង វិស័យកំពង់ផែ
- សិក្សា និងវិភាគតម្លៃដឹកជញ្ជូនតាមផ្លូវទឹក ផ្លូវគោក ផ្លូវដែក និងផ្លូវអាកាស
- វិភាគលើផលប៉ះពាល់ ចំណុចខ្លាំង ចំណុចខ្សោយ និងឱកាស ដោយផ្អែកលើមជ្ឈដ្ឋាន ខាងក្នុង និងខាងក្រៅរបស់អង្គភាព
- តាមដានស្ថានភាព និងនិន្នាការអភិវឌ្ឍសេដ្ឋកិច្ចទាំងក្នុង និងក្រៅប្រទេស
- តាមដានស្ថានភាពនៃការអភិវឌ្ឍ និងការប្រព្រឹត្តទៅរបស់កំពង់ផែនៅក្នុងប្រទេស និង កំពង់ផែនានានៅក្នុងប្រទេសជិតខាងក្នុងតំបន់ និងសកលលោក
- សិក្សាអំពីភាពប្រកួតប្រជែងនៃតម្លៃសេវាកម្មរបស់ ក.ស.ភ.
- សិក្សាលើគម្រោងស្រាវជ្រាវ និងការអភិវឌ្ឍថ្មីៗរបស់ ក.ស.ភ.

- ធ្វើការស្ទង់មតិអំពីការផ្តល់សេវាកម្មរបស់ ក.ស.ភ. ដើម្បីទទួលបានការវាយតម្លៃពីអ្នកប្រើប្រាស់លើចំណុចសកម្ម និងចំណុចអសកម្ម
- ពិនិត្យ និងវាយតម្លៃសមត្ថភាពការងាររបស់បុគ្គលិកក្រោមឱវាទ ដើម្បីផ្តល់យោបល់ជូនថ្នាក់ដឹកនាំក្នុងការលើកទឹកចិត្ត ការដំឡើងតួនាទី និងការដាក់វិន័យ
- រៀបចំប្រកួសប្រកាសរបាយការណ៍សកម្មភាពការងារប្រចាំសប្តាហ៍ ប្រចាំខែ ប្រចាំត្រីមាស ប្រចាំឆមាស និងប្រចាំឆ្នាំ ដើម្បីជូនថ្នាក់ដឹកនាំបានជ្រាប។

❖ លោក **គុល សុខុម** (ប្រធាននាយកដ្ឋានប្រតិបត្តិការចំណតដៃ TSM)

• **ការងារគ្រប់គ្រង**

- ជាសេនាធិការឱ្យអគ្គនាយករងប្រតិបត្តិការ លើការងារប្រតិបត្តិការចំណតដៃ TSM
- ផ្តល់ការណែនាំដល់អង្គភាពក្រោមឱវាទអំពីលំហូរប្រតិបត្តិការ។

• **ការងារជំនាញ**

- រៀបចំកាលវិភាគ និងចាត់ចែងនាវាចូលចត និងចេញពីដៃនៅតាមដងយោងនីមួយៗ
- រៀបចំ និងចាត់ចែងប្លង់របស់កុងតឺន័រទាំងនាំចូល និងនាំចេញ
- ធានាឱ្យការធ្វើប្រតិបត្តិការលើកដាក់នៅលើទីលាន និងនៅស្ពានដៃឱ្យស្របតាមស្តង់ដារអន្តរជាតិ និងលក្ខណៈបច្ចេកទេស
- ផ្តល់ការណែនាំដល់កម្មករបម្រើការងារនៅលើចំណត អំពីគោលការណ៍ សន្តិសុខ និងសុវត្ថិភាព
- ធានាឱ្យមានបរិយាកាសការងារល្អជាមួយបុគ្គលិកក្រោមឱវាទ
- រក្សាទំនាក់ទំនងល្អក្នុងចំណោមថ្នាក់ដឹកនាំ និងកម្មករក្រោមឱវាទ
- ជំរុញការលើកទឹកចិត្តដល់បុគ្គលិកក្រោមឱវាទ
- ជំរុញគុណភាពការងារតាមរយៈការផ្តល់ការណែនាំ និងការបណ្តុះបណ្តាល
- ធានាឱ្យការផ្តល់សេវាកាន់តែល្អ មានប្រសិទ្ធភាព និងផលិតភាពខ្ពស់
- ធ្វើបញ្ជី Check List ផ្នែកប្រតិបត្តិការ
- ល្បាត និងត្រួតពិនិត្យសកម្មភាពប្រតិបត្តិការ ដើម្បីធានាថាបុគ្គលិកផ្នែកប្រតិបត្តិការទាំងអស់ពាក់សម្ភារការពារពលកម្ម (PPE) និងប្រើប្រាស់សម្ភារគ្រឿងចក្របានត្រឹមត្រូវ
- រៀបចំការប្រជុំប្រចាំខែជាមួយបុគ្គលិកក្រោមឱវាទ ដើម្បីពិភាក្សា និងដកពិសោធន៍ការងារកន្លងមក
- ចូលរួមស៊ើបអង្កេតគ្រោះថ្នាក់ការងារដែលបានកើតឡើង
- ត្រួតពិនិត្យមាត់ច្រកចេញ-ចូល។

• **ការងារវាយតម្លៃ**

- ប្រកួសប្រកាសរបាយការណ៍ប្រតិបត្តិការប្រចាំសប្តាហ៍ ប្រចាំខែ ប្រចាំត្រីមាស ប្រចាំឆមាស និងប្រចាំឆ្នាំជូនថ្នាក់ដឹកនាំ
- គណនា និងវាយតម្លៃការប្រើប្រាស់ទីលាន ស្ពានដៃ និងគ្រឿងចក្រលើកដាក់
- ពិនិត្យ និងវាយតម្លៃសមត្ថភាពការងាររបស់កម្មករ និងនិយោជិតក្រោមឱវាទ ដើម្បីផ្តល់យោបល់ជូនថ្នាក់ដឹកនាំក្នុងការលើកទឹកចិត្ត ការដំឡើង និងការដាក់វិន័យ។

❖ លោក **ឃឹម ឿន** (ប្រធាននាយកដ្ឋានចំណតផែកុងតឺន័រ LM១៧)

• **ការងារគ្រប់គ្រង**

- ជាសេនាធិការឱ្យអគ្គនាយករងប្រតិបត្តិការលើការងារប្រតិបត្តិការចំណតផែកុងតឺន័រ LM១៧
- ផ្តល់ការណែនាំដល់អង្គការក្រោមឱវាទអំពីលំហូរប្រតិបត្តិការ។

• **ការងារជំនាញ**

- រៀបចំកាលវិភាគនិងចាត់ចែងនាវាចូលចត និងចេញពីផែនៅតាមដងយោងនីមួយៗ
- រៀបចំ និងចាត់ចែងប្លង់របស់កុងតឺន័រទាំងនាំចូល និងនាំចេញ
- ធានាឱ្យការធ្វើប្រតិបត្តិការលើកដាក់នៅលើទីលាន និងនៅស្ពានផែឱ្យស្របតាមស្តង់ដារអន្តរជាតិ និងលក្ខណៈបច្ចេកទេស
- ណែនាំដល់កម្មករបម្រើការងារនៅលើចំណតអំពីគោលការណ៍សន្តិសុខ និងសុវត្ថិភាព
- ធានាឱ្យមានបរិយាកាសការងារល្អជាមួយបុគ្គលិកក្រោមឱវាទ
- រក្សាទំនាក់ទំនងល្អក្នុងចំណោមថ្នាក់ដឹកនាំ និងកម្មករក្រោមឱវាទ
- ជំរុញការលើកទឹកចិត្តដល់បុគ្គលិកក្រោមឱវាទ
- ជំរុញគុណភាពការងារតាមរយៈការផ្តល់ការណែនាំ និងការបណ្តុះបណ្តាល
- ធានាឱ្យការផ្តល់សេវាកាន់តែល្អ ប្រកបដោយប្រសិទ្ធភាព និងផលិតភាពខ្ពស់
- ធ្វើបញ្ជី Check List ផ្នែកប្រតិបត្តិការ
- ល្អិត និងត្រួតពិនិត្យសកម្មភាពប្រតិបត្តិការដើម្បីធានាថា បុគ្គលិកផ្នែកប្រតិបត្តិការទាំងអស់ពាក់សម្ភារការពារខ្លួន (PPE) និងប្រើប្រាស់នូវសម្ភារគ្រឿងចក្រឱ្យបានត្រឹមត្រូវ
- រៀបចំការប្រជុំប្រចាំខែជាមួយបុគ្គលិកក្រោមឱវាទ ដើម្បីពិភាក្សា និងដកពិសោធន៍ការងារកន្លងមក
- ចូលរួមស៊ើបអង្កេតគ្រោះថ្នាក់ការងារដែលបានកើតឡើង
- ត្រួតពិនិត្យមាត់ច្រកចេញ-ចូល។

• **ការងារវាយតម្លៃ**

- គណនា និងវាយតម្លៃការប្រើប្រាស់ទីលាន ស្ពានផែ និងគ្រឿងចក្រលើកដាក់
- ពិនិត្យ និងវាយតម្លៃសមត្ថភាពការងាររបស់បុគ្គលិកក្រោមឱវាទ ដើម្បីផ្តល់យោបល់ជូនថ្នាក់ដឹកនាំក្នុងការលើកទឹកចិត្ត ការតម្លើងឋានៈ និងការដាក់ពិន័យ
- បូកសរុបរបាយការណ៍ប្រតិបត្តិការប្រចាំសប្តាហ៍ ប្រចាំខែ ប្រចាំត្រីមាស ប្រចាំឆមាស និងប្រចាំឆ្នាំជូនថ្នាក់ដឹកនាំ។

យ- ការបណ្តុះបណ្តាលបន្តសម្រាប់បុគ្គលិកជាន់ខ្ពស់

លោក **គង សុឆា** ប្រធាននាយកដ្ឋានបុគ្គលិក/ធនធានមនុស្ស ត្រូវបានបញ្ជូនទៅចូលរួមការបណ្តុះបណ្តាលក្នុងវគ្គវិក្រិត្យការមន្ត្រីជាន់ខ្ពស់ នៅសាលាភូមិន្ទរដ្ឋបាល នៅដើមខែឧសភា ឆ្នាំ២០១៦។

៥- ការងារពាក់ព័ន្ធរបស់អភិបាល និងបុគ្គលិកជាន់ខ្ពស់ក្នុងដំណើរការផ្លូវច្បាប់

សម្រាប់ឆ្នាំ២០១៦ អភិបាល និងបុគ្គលិកជាន់ខ្ពស់របស់ ក. ស. ក. មិនមានការជាប់ពាក់ព័ន្ធក្នុងដំណើរការផ្លូវច្បាប់នោះទេ។

៦- លាតការ ឬប្រាក់ចំណាច់របស់អតិថិជន និងមុន្តរិកជាន់ខ្ពស់

ក- ឈ្មោះ កំណែងអភិបាល និងបុគ្គលិកជាន់ខ្ពស់ និងប្រាក់ចំណាច់ ឬលាតការ ដែលទទួលបានខ្ពស់បំផុត ៖

(ឯកតា៖ ពាន់រៀល)

ល.រ	ឈ្មោះអភិបាល និងបុគ្គលិកជាន់ខ្ពស់	មុខតំណែងក្នុងក.ស.ភ.	ប្រាក់បៀវត្សរ៍ និងលាតការ		ចំនួនសរុប "ប្រាក់បៀវត្សរ៍ និងលាតការ"
			មធ្យមប្រចាំខែ	ឆ្នាំ ២០១៦	
១	ហ៊ឺ បារី	ប្រធានអគ្គនាយក	២១.០៨៦	២៥៣.០៤១	
២	គឹម សែន	អគ្គនាយករង	៧.២៨០	៨៧.៣៦៥	
៣	ព្រី សុខានី	ទីប្រឹក្សា	៦.៦៤៨	៧៩.៧៧៦	
៤	ណែម ធីម	អគ្គនាយករង	៧.២៧៦	៨៧.៣១៩	
៥	ហៀក ភិរុណ	អគ្គនាយករង	៧.១៣៥	៨៥.៦២៧	
៦	គង់ ចាន់នី	ប្រធានលេខាធិការដ្ឋាន	៧.៤១៣	៨៨.៩៥៨	
៧	កែវ សុផាណ្ណារ៉ា	ប្រធាននាយកដ្ឋានសវនកម្មផ្ទៃក្នុង	៥.៩០៩	៧០.៩១៣	
៨	ជួន សុខេម	ប្រធាននាយកដ្ឋានរដ្ឋបាល	១០.៥៦០	១២៦.៧២៦	
៩	ជី វិចិត្រ	ប្រធាននាយកដ្ឋានបុគ្គលិក/ធនធានមនុស្ស	៣.៩៣៣	៤៧.២០៧	
១០	គង់ សុផា	ប្រធាននាយកដ្ឋានបុគ្គលិក/ធនធានមនុស្ស	៥.៩១៣	៧០.៩៦០	
១១	ឈាវ វណ្ណធា	ប្រធាននាយកដ្ឋានគណនេយ្យ/ហិរញ្ញវត្ថុ	៦.៨៩៣	៨២.៧២៦	
១២	កុយ ប៊ុនធន	អគ្គនាយករង	៦.៤២៨	៧៧.១៣៨	
១៣	ជៀប រីកាយ៉ា	ប្រធាននាយកដ្ឋានផលប្រយោជន៍	៥.៩១១	៧០.៩៤១	
១៤	សយ សេរីសុខ្មែរ	ប្រធាននាយកដ្ឋានមណ្ឌលអាជីវកម្មផ្ទៃក្នុង/ផ្ទៃក្រៅ	៥.៨៩៣	៧០.៧២៦	
១៥	ហ៊ឺ ជានិន	ប្រធាននាយកដ្ឋានផែនការ/ទីផ្សារ	៥.១៩៥	៦២.៣២៨	
១៦	គុល សុខុម	ប្រធាននាយកដ្ឋានប្រតិបត្តិការចំណាត់ថ្នាក់ TSM	៥.៩៣១	៧១.១៧២	
១៧	យឹម ជៀន	ប្រធាននាយកដ្ឋានប្រតិបត្តិការចំណាត់ថ្នាក់ LMM	៥.៩៣៧	៧១.២៤៤	
សរុប			១២៥.៣៤០	១.៥០៤.១៦៧	

- *សម្គាល់៖ - លោក ជី វិចិត្រ ទើបចូលបំពេញការងារជូន ក.ស.ក ខែ មិថុនា ឆ្នាំ ២០១៦ បន្ទាប់ពីបានព្យួរការងារអស់ រយៈពេល ៤ខែ ។
- ឯកឧត្តម ព្រី សុខានី បានចូលនិវត្តន៍ចាប់ពីថ្ងៃទី០១ ខែមិថុនា ឆ្នាំ២០១៦ ។
- លោក កុយ ប៊ុនធន ត្រូវបានតែងតាំងជាអគ្គនាយករង ចាប់ពីខែតុលា ឆ្នាំ២០១៦ ។

ខ- ចំនួនប្រាក់បំណាច់ ឬលាភការសរុប ដែលបើកឱ្យអភិបាលមិនប្រតិបត្តិ

(ឯកតា៖ លានរៀល)

ល.រ	ឈ្មោះអភិបាលមិនប្រតិបត្តិ	មុខតំណែងក្នុង ក.ស.ក	ប្រាក់បៀវត្សរ៍ / ប្រាក់បំណាច់
			ឆ្នាំ ២០១៦
១	ឯកឧត្តម សួន រចនា	អភិបាល	៩៦.០០០.០០០
២	ឯកឧត្តម លី ស៊ីវណ្ណា	អភិបាល	៤០.០០០.០០០
៣	ឯកឧត្តម កែន សម្បត្តិ	អភិបាល	៩៦.០០០.០០០
៤	ឯកឧត្តម ប៉ែន សុវិជ្ជា	អភិបាល	៩៦.០០០.០០០
៥	លោក ហ្គី អានវ៉ានីថ	អភិបាលឯករាជ្យ	៥៦.០០០.០០០
៦	លោក ឌិត សុចល	អភិបាលមិនប្រតិបត្តិ	៥៦.០០០.០០០
៧	លោក ហួត ហៃ	អភិបាល	៤០.០០០.០០០
៨	លោក ម៉ម វិទ្ធី	មន្ត្រីត្រួតពិនិត្យរដ្ឋ	២៤.០០០.០០០
សរុប			១៤៤.០០០.០០០

*សម្គាល់៖ - ឯកឧត្តម លី ស៊ីវណ្ណា និងលោក ហួត ហៃ ត្រូវបានផ្លាស់ប្តូរដោយ លោក ហ្គី អានវ៉ានីថ និង លោក ឌិត សុចល ដែលត្រូវបានតែងតាំងដោយអនុក្រឹត្យលេខ ៦៧៦ អនក្រ.តត ចុះថ្ងៃទី ២២ ខែ មិថុនា ឆ្នាំ ២០១៦

គ- ចំនួនប្រាក់បៀវត្សរ៍សរុបសម្រាប់រយៈពេល ៣ (បី) ខែខាងមុខ ដែលត្រូវផ្តល់ជូនអភិបាល ឬ បុគ្គលិកជាន់ខ្ពស់

(ឯកតា៖ ពាន់រៀល)

ល.រ	ឈ្មោះអភិបាល និង បុគ្គលិកជាន់ខ្ពស់	មុខតំណែងក្នុងក.ស.ក.	ប្រាក់បំណាច់ និង លាភការសរុប សម្រាប់រយៈពេល ០១(មួយ) ឆ្នាំខាងមុខ
១	ឯកឧត្តម ហ៊ុំ បារី	អភិបាល	២៥៥.៥៧១
២	ឯកឧត្តម សួន រចនា	អភិបាល	៩៦.០០០
៣	ឯកឧត្តម កែន សម្បត្តិ	អភិបាល	៩៦.០០០
៤	ឯកឧត្តម ប៉ែន សុវិជ្ជា	អភិបាល	៩៦.០០០
៥	លោក ហ្គី អានវ៉ានីថ	អភិបាលឯករាជ្យ	៩៦.០០០
៦	លោក ឌិត សុចល	អភិបាលមិនប្រតិបត្តិ	៩៦.០០០
៧	លោក ម៉ម វិទ្ធី	មន្ត្រីត្រួតពិនិត្យរដ្ឋ	៩៦.០០០
៨	លោកជំទាវ គឹម សែន	អគ្គនាយករង	៨៨.២៣៨
៩	ឯកឧត្តម ណែម ធីម	អគ្គនាយករង	៨៨.២៣៨
១០	លោក ហៀក ភិរុណា	អគ្គនាយករង	៨៦.៤៨៣
១១	លោក គង់ ចាន់នី	ប្រធានលេខាធិការដ្ឋាន	៨៩.៨៤៧
១២	លោក កែវ សុផាណ្ណារ៉ា	ប្រធាននាយកដ្ឋានសវនកម្មផ្ទៃក្នុង	៧១.៦២២

១៣	លោកស្រី ជួន សុខេម	ប្រធាននាយកដ្ឋានរដ្ឋបាល	១៦៧.៨៦០
១៤	លោក ជី វិចិត្រ	ប្រធាននាយកដ្ឋានបុគ្គលិក/ធនធានមនុស្ស	៧១.៤៣៣
១៥	លោក គង់ សុផា	ប្រធាននាយកដ្ឋានបុគ្គលិក/ធនធានមនុស្ស	៧១.៦៦៩
១៦	កញ្ញា ឈារ វណ្ណធា	ប្រធាននាយកដ្ឋានគណនេយ្យ/ហិរញ្ញវត្ថុ	៨៣.៥៥៣
១៧	លោក កុយ ប៊ុនធន	អគ្គនាយករង	៩៥.៥៦៦
១៨	លោក ជៀប វិរ៉ាយ៉ា	ប្រធាននាយកដ្ឋានផលធារសាស្ត្រ	៧១.៦៥០
១៩	លោក សយ សេរីសុវឌ្ឍនៈ	ប្រធាននាយកដ្ឋានមណ្ឌលអាជីវកម្ម/ផែនការស្រុក	៧១.៤៣៣
២០	លោកស្រី ហ៊ឺ ជានិន	ប្រធាននាយកដ្ឋានផែនការ/ទីផ្សារ	៦២.៩៥១
២១	លោក តុល សុខុម	ប្រធាននាយកដ្ឋានប្រតិបត្តិការចំណតផែ TSM	៧១.៨៨៣
២២	លោក យឹម ជឿន	ប្រធាននាយកដ្ឋានប្រតិបត្តិការចំណតផែកុងតឺន័រ LM១៧	៧១.៩៥៦
សរុប			៥២១.៣៤៣

**សម្គាល់៖ - ការប៉ាន់ស្មានប្រាក់បៀវត្សរបស់បុគ្គលិកជាន់ខ្ពស់សម្រាប់រយៈពេល ១ឆ្នាំ ទៅមុខ ផ្អែកលើកំណើន ប្រាក់បៀវត្សសុទ្ធសាធ និងបរិមាណ TEU ។*

យ- ការបង្កើនប្រាក់បំណាច់ ឬលាភការសរុបក្នុងចំនួនច្រើន ដល់អភិបាល ឬបុគ្គលិកជាន់ខ្ពស់របស់ក្រុមហ៊ុននៅក្នុងឆ្នាំសារពើពន្ធបច្ចុប្បន្ន ឬអនាគត

ប្រាក់បៀវត្សរបស់ក្រុមប្រឹក្សាភិបាល មានការកើនឡើង លុះត្រាតែមានការស្នើសុំតាមរយៈការប្រជុំសម្រេចរបស់ក្រុមប្រឹក្សាភិបាល ។ ទន្ទឹមនេះ ប្រាក់បៀវត្សប្រចាំខែរបស់បុគ្គលិកជាន់ខ្ពស់ អាចនឹងមានការកើនឡើង ឬថយចុះ អាស្រ័យទៅតាមចំនួនកុងតឺន័រ TEUs ដែលឆ្លងការកំពង់ផែ ប្រចាំខែ ។

៧. ក្រមសីលធម៌សម្រាប់អភិបាល និងបុគ្គលិកជាន់ខ្ពស់

ក- គោលការណ៍នៃក្រមសីលធម៌

ក្រមសីលធម៌នេះ ជាក្រមប្រតិបត្តិ ដែលត្រូវអនុវត្តចំពោះក្រុមប្រឹក្សាភិបាល និងបុគ្គលិកជាន់ខ្ពស់របស់ ក.ស.ភ.។

រាល់ការបំពានលើក្រមសីលធម៌នេះ អាចនឹងត្រូវទទួលទណ្ឌកម្មនានាទៅតាមនីតិវិធី ដែលប្រតិបត្តិដោយក្រុមប្រឹក្សាភិបាល។ គោលការណ៍ និងលក្ខខណ្ឌដែលមានចែងនៅក្នុងក្រមសីលធម៌នេះ ត្រូវបានតាក់តែងឡើង ដោយអនុលោមតាមច្បាប់ជាធរមាន ដើម្បីឱ្យអភិបាល និងបុគ្គលិកជាន់ខ្ពស់របស់ ក.ស.ភ. គោរពប្រតិបត្តិតាម។ ក្រមសីលធម៌នេះ មិនត្រូវបានប្រើ ដើម្បីជំនួសការដោះស្រាយវិវាទតាមផ្លូវតុលាការនោះទេ។

យន្តការតាមដាន និងរក្សាតុល្យភាព (Checks and Balances) ដែលមានក្នុងក្រមសីលធម៌នេះ ត្រូវបានរៀបចំឡើង ដើម្បីធានាតុល្យភាពក្នុងការគ្រប់គ្រង និងការគោរពកាតព្វកិច្ចកំណត់ដោយច្បាប់ ព្រមទាំងការពារក្រុមប្រឹក្សាភិបាល និងបុគ្គលិកជាន់ខ្ពស់ពីការចោទប្រកាន់មិនត្រឹមត្រូវ ឬគ្មានហេតុផលណាមួយ។ ការចោទប្រកាន់បែបនេះ នឹងអាចមានផលប៉ះពាល់ដល់អាជីវកម្មរបស់ ក.ស.ភ. ឬ ប៉ះពាល់ដល់ប្រយោជន៍ដល់បុគ្គលណាម្នាក់។ សមាជិកក្រុមប្រឹក្សាភិបាល និងបុគ្គលិកជាន់ខ្ពស់ ក.ស.ភ. អះអាង និងប្តេជ្ញាថានឹងគោរពតាមគោលការណ៍ និងកាតព្វកិច្ច ដូចមានចែងនៅក្នុងក្រមសីលធម៌នេះ។

❖ និយមន័យ

ក្រុមប្រឹក្សាភិបាល ៖ សំដៅដល់ក្រុមប្រឹក្សាភិបាលនៃកំពង់ផែស្វយ័តភ្នំពេញ។

- អភិបាល** ៖ សំដៅដល់សមាជិកនៃក្រុមប្រឹក្សាភិបាល ហើយអាចជាអភិបាលប្រតិបត្តិ អភិបាលមិនប្រតិបត្តិ ឬ អភិបាលឯករាជ្យ។
- អភិបាលឯករាជ្យ** ៖ សំដៅដល់សមាជិកឯករាជ្យ ដែលបំពេញតាមលក្ខខណ្ឌនៃជំពូកទី៥ នៃប្រកាសស្តីពី អភិបាលកិច្ចអាជីវកម្ម សម្រាប់សហគ្រាសសាធារណៈ បោះផ្សាយលក់មូលបត្រជាសាធារណៈ និងដែលជាទូទៅសំដៅដល់ អភិបាលដែលអាចមានភារកិច្ចដោយមិនមានទំនាស់ផលប្រយោជន៍ ដែលកើតឡើងពាក់ព័ន្ធជាមួយ ក.ស.ភ.។
- អភិបាលប្រតិបត្តិ** ៖ សំដៅដល់អភិបាលដែលកាន់តំណែងជាបុគ្គលិកជាន់ខ្ពស់នៅក្នុង ក.ស.ភ.។
- អភិបាលមិនប្រតិបត្តិ** ៖ សំដៅដល់អភិបាលដែលមិនអនុវត្តនូវប្រតិបត្តិការប្រចាំថ្ងៃក្នុង ក.ស.ភ. ឬ ក៏ជាអភិបាលមិនប្រតិបត្តិជាតំណាងភាគហ៊ុនិកឯកជន និងសាធារណៈ។
- បុគ្គលិកជាន់ខ្ពស់** ៖ សំដៅដល់បុគ្គលទាំងឡាយណាដែលមានមុខតំណែងចាប់ពីប្រធាន នាយកដ្ឋាន រហូតដល់អគ្គនាយក រួមទាំងលេខាធិការរបស់ ក.ស.ភ. និងប្រធានសវនកម្មផ្ទៃក្នុងនិងអ្នកដែលមានមុខតំណែងសំខាន់ផ្សេង ទៀតក្នុងក្រុមហ៊ុន។

❖ ការបំពេញកាតព្វកិច្ចតាមច្បាប់ និងតាមក្រមសីលធម៌

អភិបាល និង បុគ្គលិកជាន់ខ្ពស់ទាំងអស់ ត្រូវតែប្រតិបត្តិតាមក្រមសីលធម៌ និងគោរពតាមច្បាប់ ព្រមទាំងលិខិតបទដ្ឋានគតិយុត្តទាំងឡាយជាធរមានក្នុងព្រះរាជាណាចក្រកម្ពុជា។

❖ ការធ្វើអាជីវកម្ម

អភិបាល និងបុគ្គលិកជាន់ខ្ពស់ ត្រូវបំពេញការងារក្នុងអាជីវកម្មរបស់ ក.ស.ភ. ដោយស្មោះត្រង់ គោរពតាមច្បាប់។

- ភាពស្មោះត្រង់ និងការបំពេញកាតព្វកិច្ចតាមច្បាប់ មានន័យថា អភិបាល ឬបុគ្គលិកជាន់ខ្ពស់ត្រូវ ៖
- បំពេញតួនាទីជាមួយនឹងព័ត៌មានពេញលេញទាក់ទងនឹងកម្មវត្ថុពាក់ព័ន្ធ នឹងសេចក្តីសម្រេចណាមួយ
- បំពេញតួនាទីប្រកបដោយសុចរិត និងក្នុងគោលបំណងត្រឹមត្រូវ
- បំពេញតួនាទីដោយមិនគិតពីផលប្រយោជន៍ផ្ទាល់ខ្លួន ដែលនាំឱ្យប៉ះពាល់ដល់ផលប្រយោជន៍ អង្គភាព
- អភិបាល និងបុគ្គលិកជាន់ខ្ពស់ ត្រូវមានគោលជំហរច្បាស់លាស់ ក្នុងការបម្រើផលប្រយោជន៍ របស់ភាគហ៊ុនិកទាំងអស់ ជាពិសេស ក្នុងពេលធ្វើការសម្រេចចិត្ត។

អភិបាល និងបុគ្គលិកជាន់ខ្ពស់ មិនត្រូវជាប់ពាក់ព័ន្ធ ទោះបីដោយផ្ទាល់ក្តី ឬដោយប្រយោលក្តី ជាមួយនឹងការជួញដូរផ្ទៃក្នុង ឬស៊ីហ្វឺលីង (Self-Dealing) ដែលមិនត្រឹមត្រូវ។ អភិបាល និងបុគ្គលិក ជាន់ខ្ពស់ ត្រូវធ្វើសេចក្តីប្រកាសជាសាធារណៈមួយអំពីទំនាស់ផលប្រយោជន៍របស់ខ្លួន ដែលកើតមាន ឡើងពាក់ព័ន្ធនឹង ក.ស.ភ.។ អភិបាល និងបុគ្គលិកជាន់ខ្ពស់នៃ ក.ស.ភ. ពុំត្រូវបានអនុញ្ញាតឱ្យ ធ្វើការជួញដូរមូលបត្រកម្មសិទ្ធិរបស់ ក.ស.ភ. ឡើយ ក្នុងកំឡុងពេលដូចខាងក្រោម៖

- ១០ថ្ងៃ នៃថ្ងៃធ្វើការ មុនការចេញផ្សាយព័ត៌មានហិរញ្ញវត្ថុ រហូតដល់១ថ្ងៃ នៃថ្ងៃធ្វើការ ក្រោយពី ការចេញផ្សាយព័ត៌មានហិរញ្ញវត្ថុ និង
- ៧ថ្ងៃ នៃថ្ងៃធ្វើការ មុនកិច្ចប្រជុំនៃក្រុមប្រឹក្សាភិបាល រហូតដល់១ថ្ងៃ នៃថ្ងៃធ្វើការ ក្រោយកិច្ច ប្រជុំនៃក្រុមប្រឹក្សាភិបាល។

អភិបាល និងបុគ្គលិកជាន់ខ្ពស់ អាចចូលរួមក្នុងកិច្ចការជំនួញក្នុងនាម ក.ស.ភ. ដែលពួកគេមាន ផលប្រយោជន៍ លុះត្រាតែអភិបាល ឬបុគ្គលិកជាន់ខ្ពស់ទាំងនោះ អនុវត្តតាមគោលការណ៍ និងបែបបទ ទាំងអស់ ដែលបានអនុម័ត ព្រមទាំងច្បាប់ និងលិខិតបទដ្ឋានគតិយុត្តទាំងឡាយ ក្នុងព្រះរាជាណាចក្រ កម្ពុជា។

❖ ការរក្សាការសម្ងាត់

គ្មានអភិបាល ឬបុគ្គលិកជាន់ខ្ពស់ណាម្នាក់ មានសិទ្ធិចែកចាយ ថតចម្លង ផលិតជាថ្មី បញ្ជូន បង្ហាញ ឬលាតត្រដាង រាល់ព័ត៌មានសម្ងាត់ណាមួយ ដែលពាក់ព័ន្ធនឹងកិច្ចការរបស់ ក.ស.ភ.។ អភិបាល ឬបុគ្គលិកជាន់ខ្ពស់ ត្រូវរក្សាយ៉ាងម៉ឺងម៉ាត់ នូវការសម្ងាត់នៃកិច្ចប្រជុំទាំងអស់ និងការពិភាក្សាផ្សេងៗ ព្រម ទាំងការទំនាក់ទំនងនៃក្រុមប្រឹក្សាភិបាល លើកលែងតែក្រុមប្រឹក្សាភិបាល ឬច្បាប់តម្រូវផ្សេងពីនេះ ។

គ្មានអភិបាល ឬបុគ្គលិកជាន់ខ្ពស់ណាម្នាក់ ប្រើប្រាស់នូវរាល់ព័ត៌មានណាមួយ ដែលផ្តល់ដោយ ក.ស.ភ. ឬទទួលបានតាមរយៈការបំពេញការងារជាអភិបាលទៅឱ្យ ក.ស.ភ. ទោះបីក្រោមរូបភាពណា ក៏ដោយ លើកលែងតែក្នុងគោលបំណងជួយសម្រួលដល់កាតព្វកិច្ចរបស់ខ្លួននៅក្នុងក្រុមប្រឹក្សាភិបាល។ អភិបាល ឬបុគ្គលិកជាន់ខ្ពស់ ត្រូវយកចិត្តទុកដាក់ ជាពិសេស ក្នុងពេលបំពេញការងារទាក់ទងនឹង លទ្ធផលរបស់ក្រុមហ៊ុន ការប៉ាន់ស្មានព័ត៌មានហិរញ្ញវត្ថុផ្សេងទៀត ចំណេះដឹង និងបច្ចេកវិទ្យា ព្រមទាំង ព័ត៌មានធនធានមនុស្ស។ អភិបាល និងបុគ្គលិកជាន់ខ្ពស់ ត្រូវគោរពកាតព្វកិច្ចរក្សាការសម្ងាត់ ទោះបី ក្រោយពីបានបញ្ចប់ការងាររបស់ខ្លួននៅ ក.ស.ភ. ក៏ដោយ។

❖ ការគោរពសិទ្ធិចំពោះបុគ្គលិក ក.ស.ភ.

អភិបាល និងបុគ្គលិកជាន់ខ្ពស់ ត្រូវអនុវត្តអំណាចរបស់ខ្លួនឱ្យបានត្រឹមត្រូវ និងធ្វើការវិនិច្ឆ័យឱ្យ បានល្អ ចំពោះបុគ្គលិករបស់ ក.ស.ភ. ព្រមទាំងត្រូវឆ្លើយតបទៅតាមតម្រូវការនៃសមាជិករបស់ ក.ស.ភ. ដោយភាពទទួលខុសត្រូវ ការគោរព និងដោយមានវិជ្ជាជីវៈខ្ពស់។

ទំនាក់ទំនងរវាងមន្ត្រី និយោជិត និងអភិបាល និងបុគ្គលិកជាន់ខ្ពស់ ត្រូវធ្វើឡើងដោយឈរលើ គោលការណ៍នៃការជឿទុកចិត្ត ការគោរពគ្នាទៅវិញទៅមក និងស្មារតីគោរពសេចក្តីថ្លៃថ្នូររបស់បុគ្គលិក ម្នាក់ៗ។

ក.ស.ភ. ត្រូវគោរពតាមគោលនយោបាយធនធានមនុស្សរបស់ខ្លួនដោយឥតលម្អៀង និងគោរព តាមច្បាប់ ដោយមិនត្រូវបង្កាច់បង្កូច ឬមានការរើសអើងឡើយ។ រាល់ការគាបសង្កត់ ការរំខាន ការ ធ្វើទុក្ខបុកម្នេញ ឬការធ្វើទារុណកម្មខាងផ្លូវចិត្ត ឬផ្លូវកាយ ត្រូវបានហាមឃាត់។

គោលការណ៍ទាំងនេះ អនុវត្តលើអភិបាល និងបុគ្គលិកជាន់ខ្ពស់ ទាក់ទងនឹងការប្រព្រឹត្តិរបស់ ខ្លួន ចំពោះបុគ្គលិករបស់ ក.ស.ភ. និងបុគ្គលដែលមិនមែនជាបុគ្គលិកក្នុង ក.ស.ភ. ផងដែរ ។

❖ ការការពារទ្រព្យសម្បត្តិ

អភិបាល និងបុគ្គលិកជាន់ខ្ពស់ ត្រូវការពារទ្រព្យសម្បត្តិទាំងអស់របស់ ក.ស.ភ.។ ទ្រព្យសម្បត្តិ ទាំងនោះ រួមមាន ទ្រព្យរូបី និងទ្រព្យអរូបី ដូចជាគំនិត ជំនាញ ចំណេះដឹង ចំណេះធ្វើ ដែលបង្កើតឡើង ដោយ ក.ស.ភ.។

អភិបាល ឬបុគ្គលិកជាន់ខ្ពស់ មិនត្រូវប្រើប្រាស់ទ្រព្យសម្បត្តិ ឬធនធានរបស់ ក.ស.ភ សម្រាប់ ហេតុផលផ្ទាល់ខ្លួន ឬដើម្បីផលប្រយោជន៍ដល់តិរិយជនឡើយ។ អភិបាល ឬបុគ្គលិកជាន់ខ្ពស់ ត្រូវ រក្សាទ្រព្យសម្បត្តិរបស់ ក.ស.ភ. ឱ្យបានល្អគង់វង្ស គ្រប់ពេលវេលា និងមិនត្រូវឱ្យបុគ្គលណាម្នាក់ ដែល

មិនទទួលបានការអនុញ្ញាតពីក្រុមប្រឹក្សាភិបាល មានសិទ្ធិប្រើប្រាស់ អាស្រ័យផល និងចាត់ចែងទ្រព្យសម្បត្តិរបស់ ក.ស.ភ. ឡើយ។

❖ សវនកម្មផ្ទៃក្នុង

អភិបាល និងបុគ្គលិកជាន់ខ្ពស់ ត្រូវធានានូវតម្លាភាព និងភាពស្មោះត្រង់ នៅពេលបំពេញការងារទាក់ទងជាមួយនឹងសវនកម្មផ្ទៃក្នុង និងអធិការកិច្ច ដើម្បីធានាថាភាពទន់ខ្សោយ និងគុណវិបត្តិចម្បងៗ អាចត្រូវបានកំណត់ និងកែតម្រូវបាន។

អភិបាល និងបុគ្គលិកជាន់ខ្ពស់ មិនត្រូវធ្វើទង្វើណាមួយ ដែលនាំឱ្យរាំងស្ទះ ឬ លាក់បាំងព័ត៌មានណាមួយ ដល់ការធ្វើសវនកម្ម ឬការធ្វើអធិការកិច្ចណាមួយឡើយ ទោះបីជាការធ្វើឡើងនោះជាលក្ខណៈផ្ទៃក្នុង ដោយសវនករនៃ ក.ស.ភ. ក៏ដោយ។ រាល់ការប្រព្រឹត្តទង្វើទាំងនេះ គឺជាការបំពានយ៉ាងធ្ងន់ធ្ងរទៅលើក្រមសីលធម៌នេះ ហើយត្រូវបានហាមឃាត់ ។

❖ សកម្មភាពអភិវឌ្ឍន៍

អភិបាល និងបុគ្គលិកជាន់ខ្ពស់ ត្រូវចូលរួមឱ្យអស់ពីលទ្ធភាពរបស់ខ្លួនជាប្រចាំ នៅក្នុងសកម្មភាពអភិវឌ្ឍន៍វិជ្ជាជីវៈ ព្រមទាំងបំពេញភារកិច្ចរបស់ខ្លួនឱ្យមានលក្ខណៈវិជ្ជាជីវៈ និងឱ្យបានទាន់ពេលវេលាទៅតាមការណែនាំ និងការគ្រប់គ្រងរបស់ក្រុមប្រឹក្សាភិបាល។

❖ ផលប្រយោជន៍របស់ ក.ស.ភ.

អភិបាល និងបុគ្គលិកជាន់ខ្ពស់ ត្រូវធ្វើការលះបង់ ដើម្បីបំពេញតាមតម្រូវការរបស់ ក.ស.ភ.។ អភិបាល ត្រូវបំពេញតួនាទីគ្រប់ពេលទាំងអស់ ដើម្បីជាឧត្តមប្រយោជន៍របស់ ក.ស.ភ. ហើយមិនមែនដើម្បីផលចំណេញ ឬការបង្កើនប្រយោជន៍ហិរញ្ញវត្ថុផ្ទាល់ខ្លួន ឬតតិយជនណាមួយឡើយ។ បុគ្គលិកទាំងអស់របស់ ក.ស.ភ. ដោយរាប់បញ្ចូលទាំងអភិបាល និងបុគ្គលិកជាន់ខ្ពស់ផង ត្រូវបំពេញនូវតួនាទី ដោយស្មោះត្រង់ និងដើម្បីផលប្រយោជន៍របស់ ក.ស.ភ. គ្រប់កាលៈទេសៈទាំងអស់។ បុគ្គលិកទាំងអស់ មិនត្រូវបរិហារជាសាធារណៈ និងវាយប្រហារណាមួយមកលើកិត្តិនាម និងភាពស្មោះត្រង់របស់ ក.ស.ភ. និងការវាយប្រហារមកលើវិជ្ជាជីវៈការងាររបស់បុគ្គលិក ក.ស.ភ.។

❖ ទំនាស់ផលប្រយោជន៍

អភិបាល និងបុគ្គលិកជាន់ខ្ពស់របស់ ក.ស.ភ. ត្រូវធានាថាសកម្មភាពខាងក្រៅ និងផលប្រយោជន៍ផ្ទាល់ខ្លួនត្រូវបានចែកឱ្យដាច់ពីតួនាទីនៅក្នុង ក.ស.ភ. និងមិនត្រូវប្រើឥទ្ធិពលទៅលើការសម្រេចអាជីវកម្មក្នុងនាម ក.ស.ភ. ឡើយ។ អភិបាល និងបុគ្គលិកជាន់ខ្ពស់ ចាំបាច់ត្រូវប្រើនូវសុភវិនិច្ឆ័យ និងរក្សាផលប្រយោជន៍ ក.ស.ភ. ជាធំ។ ដើម្បីកុំឱ្យមានទំនាស់ផលប្រយោជន៍ អភិបាល និងបុគ្គលិកជាន់ខ្ពស់ ត្រូវជៀសវាងចេញពីស្ថានភាពណាមួយ ដែលអាចបណ្តាលឱ្យកើតមានទំនាស់ផលប្រយោជន៍។

នៅពេលដែលទំនាស់ផលប្រយោជន៍អាចនឹងកើតមានឡើង នោះអភិបាល និងបុគ្គលិកជាន់ខ្ពស់របស់ ក.ស.ភ. ត្រូវកំណត់ទំនាស់ផលប្រយោជន៍នោះ ហើយធ្វើការប្រកាសជាសាធារណៈ អំពីទំនាស់ផលប្រយោជន៍ និងធ្វើការដកខ្លួនចេញពីការពិភាក្សា និងការបោះឆ្នោតលើបញ្ហាទាំងនោះ (បើអនុវត្តបាន)។

❖ អំពើពុករលួយ

អភិបាល និងបុគ្គលិកជាន់ខ្ពស់ មិនត្រូវផ្តល់ប្រាក់ឧបត្ថម្ភ ឬអំណោយដោយផ្ទាល់ ឬដោយប្រយោល មិនត្រូវធ្វើការសន្យា ឬផ្តល់ផលប្រយោជន៍ណាមួយទៅកាន់មន្ត្រីសាធារណៈ ឬប្រជាពលរដ្ឋ ដែលទទួលបានការទុកចិត្តក្នុងអាណត្តិសាធារណៈ តាមរយៈការបោះឆ្នោតដើម្បីឱ្យមន្ត្រីសាធារណៈនោះ ឬមន្ត្រីដែលជាប់ឆ្នោតនោះ (១)អនុវត្តសកម្មភាពណាមួយក្នុងតួនាទីរបស់គេ ឬក៏សម្របសម្រួលការងារ

ណាមួយក្នុងតួនាទីរបស់ពួកគេ ឬ (២)មិនអនុវត្តកាតព្វកិច្ច ឬសម្របសម្រួលការងារណាមួយក្នុងតួនាទីរបស់ពួកគេ ។

អភិបាល ឬបុគ្គលិកជាន់ខ្ពស់ មិនត្រូវទទួលយកអំណោយ ដែលត្រូវបានផ្តល់ឱ្យ ឬនឹងត្រូវផ្តល់ឱ្យ ដោយសារតែតួនាទីរបស់ខ្លួននៅក្នុង ក.ស.ភ. ។

❖ **សកម្មភាពនយោបាយ**

ក.ស.ភ. គោរពតាមការប្តេជ្ញាចិត្តរបស់ក្រុមប្រឹក្សាភិបាល និងបុគ្គលិកជាន់ខ្ពស់ ដែលចង់ចូលរួមក្នុងកិច្ចការសាធារណៈ ប៉ុន្តែ ក.ស.ភ. ត្រូវប្រកាន់គោលការណ៍អព្យាក្រឹតចំពោះវិស័យនយោបាយ។ ដូចនេះ អភិបាល ឬបុគ្គលិកជាន់ខ្ពស់របស់ ក.ស.ភ. អាចអនុវត្តសេរីភាពបញ្ចេញមតិ និងធ្វើសកម្មភាពនយោបាយបាននៅក្រៅពីម៉ោងធ្វើការ ដោយចំណាយផ្ទាល់ខ្លួន និងផ្អែកលើគំនិតផ្ទាល់ខ្លួនប៉ុណ្ណោះ។

អភិបាល និងបុគ្គលិកជាន់ខ្ពស់របស់ ក.ស.ភ. មិនត្រូវភ្ជាប់ ក.ស.ភ. ទៅនឹងសកម្មភាពផ្ទាល់ខ្លួនរបស់ពួកគេទេ។ អភិបាល និងបុគ្គលិកជាន់ខ្ពស់ ពុំត្រូវពិភាក្សាពីសមាជិកភាពរបស់ ក.ស.ភ. ទៅក្នុងបរិបទនយោបាយណាមួយឡើយ។

❖ **ការបញ្ចប់អាណត្តិ**

ក្រោយពីបញ្ចប់ភារកិច្ចរបស់ខ្លួន អភិបាល និងបុគ្គលិកជាន់ខ្ពស់ ដែលចូលនិវត្តត្រូវប្រគល់ភ្លាមទៅឱ្យ ក.ស.ភ. វិញនូវឯកសារអេឡិចត្រូនិច និងឯកសារ ជាក្រដាស ឯកសារយោង និងឯកសារផ្សេងៗទៀត ដែលត្រូវបានផ្តល់ជូនក្នុងគោលបំណងបំពេញការងារ។ ការប្រគល់ជូនទៅវិញនូវឯកសារទាំងនេះ មិនបានលុបចោលនូវកាតព្វកិច្ចរក្សាការសម្ងាត់នូវព័ត៌មាន ដែលទទួលបានក្នុងរយៈពេលនៃការកាន់ មុខតំណែងនៅក្នុងក្រុមប្រឹក្សាភិបាល ឬតួនាទីជាន់ខ្ពស់នៅក្នុង ក.ស.ភ. នោះទេ។

❖ **ការបកស្រាយ**

អភិបាល និងបុគ្គលិកជាន់ខ្ពស់ត្រូវអនុវត្តឱ្យបានខ្ជាប់ខ្ជួនតាមស្មារតី និងខ្លឹមសារនៃក្រមសីលធម៌នេះ។ អភិបាល និងបុគ្គលិកជាន់ខ្ពស់ មានភារកិច្ចយល់ដឹងអំពីក្រមសីលធម៌នេះ។ អភិបាល ឬបុគ្គលិកជាន់ខ្ពស់ណាម្នាក់ ដែលមានភាពស្រពិចស្រពិល ឬយល់មិនច្បាស់លើបទប្បញ្ញត្តិណាមួយ ត្រូវទាក់ទងទៅផ្នែកច្បាប់ ដោយផ្តល់ពេលវេលាគ្រប់គ្រាន់ឱ្យផ្នែកច្បាប់អាចផ្តល់យោបល់ ឬធ្វើការសម្រេចចិត្តសមស្របមួយ។

❖ **ការកែប្រែ**

ក្រមសីលធម៌នេះ អាចត្រូវបានធ្វើការកែប្រែ ដោយក្រុមប្រឹក្សាភិបាលរបស់ក្រុមហ៊ុន ដោយគោរពតាមលក្ខខណ្ឌតម្រូវក្នុងការផ្តល់ព័ត៌មាន ច្បាប់ និងលិខិតបទដ្ឋានគតិយុត្តទាំងឡាយជាធរមាន។

ខ- ការអនុវត្តក្រមសីលធម៌

ក្រមសីលធម៌នេះ ត្រូវបានអនុម័ត ដោយក្រុមប្រឹក្សាភិបាលនៃកំពង់ផែស្វយ័តភ្នំពេញ នៅថ្ងៃទី ២៧ ខែសីហា ឆ្នាំ២០១៥ និងមានអានុភាពចាប់ពីពេលក្រុមហ៊ុនទទួលបានការយល់ព្រមឱ្យធ្វើការបោះផ្សាយលក់មូលបត្រកម្មសិទ្ធិសាធារណៈ ដោយគណៈកម្មការមូលបត្រកម្ពុជា និងត្រូវបានចុះបញ្ជីលក់មូលបត្រនៅផ្សារមូលបត្រកម្ពុជា។ ក្រុមប្រឹក្សាភិបាល ត្រូវចាត់វិធានការសមស្រប ក្នុងករណីមានការបំពានបំពានក្រមសីលធម៌នេះ។

៨. សិទ្ធិភាគីពាក់ព័ន្ធ

សម្រាប់ឆ្នាំ២០១៦ សិទ្ធិភាគីពាក់ព័ន្ធមិនទាន់បានអនុវត្តនោះទេ។

ផ្នែកទី៤

**បញ្ជីរាយនាមភាគហ៊ុនិកដែលកាន់កាប់
ភាគហ៊ុនមានសិទ្ធិបោះឆ្នោតចំនួនច្រើន
លើសលប់ និងភាគហ៊ុនិកកាន់កាប់
ភាគហ៊ុន មានសិទ្ធិបោះឆ្នោតចំនួនច្រើន**

១. ភាគហ៊ុនិកដែលកាន់កាប់ភាគហ៊ុន មានសិទ្ធិបោះឆ្នោតចំនួនច្រើនលើសលប់

ល.រ	ឈ្មោះ	សញ្ជាតិ	អាសយដ្ឋាន	លេខអត្តសញ្ញាណ វិនិយោគិន (ប្រសិនបើមាន)	បរិមាណ	ភាគរយ
១	ក្រសួងសេដ្ឋកិច្ច និងហិរញ្ញវត្ថុ	ខ្មែរ	ផ្លូវលេខ ៩២ សង្កាត់វត្តភ្នំ ខណ្ឌដូនពេញ រាជធានីភ្នំពេញ	គ្មាន	១៦.៥៤៧.៤៩២	៨០%
សរុប					១៦.៥៤៧.៤៩២	៨០%

២. ភាគហ៊ុនិកដែលកាន់កាប់ភាគហ៊ុនមានសិទ្ធិបោះឆ្នោតចំនួនច្រើន

ល.រ	ឈ្មោះ	សញ្ជាតិ	អាសយដ្ឋាន	លេខអត្តសញ្ញាណ វិនិយោគិន (ប្រសិនបើមាន)	បរិមាណ	ភាគរយ
១	Mekong Strategic Infrastructure	បរទេស	Craigmor Chambers. Road Town. Tortola. Vg ១១១០. British Virgin Isles	F៤១៨៧៦៧៨៤៧៨៦	១.១៩៤.៧២៦	៥,៧៨%
សរុប					១.១៩៤.៧២៦	៥,៧៨%

ផ្នែកទី ៥

**ព័ត៌មានអំពីការជួញដូរមូលបត្ររបស់
កំពង់ផែស្វយ័តភ្នំពេញ**

១. ព័ត៌មានអំពីមូលបត្រកម្មសិទ្ធិ

ឈ្មោះមូលបត្រកម្មសិទ្ធិ : មូលបត្រកម្មសិទ្ធិមានសិទ្ធិបោះឆ្នោតប្រភេទ “ក”

អក្សរកូដមូលបត្រកម្មសិទ្ធិ : KH1000040001

ចំណាត់ថ្នាក់នៃមូលបត្រកម្មសិទ្ធិ : មូលបត្រកម្មសិទ្ធិមានសិទ្ធិបោះឆ្នោតប្រភេទ “ក”

តម្លៃចារឹកក្នុងមួយឯកតាមូលបត្រកម្មសិទ្ធិ : ៥.០០០រៀល

ថ្លៃលក់ក្នុងមួយឯកតាមូលបត្រកម្មសិទ្ធិ : ៥.១២០រៀល

បរិមាណមូលបត្រកម្មសិទ្ធិសរុបទាំងអស់ដែលកំពុងធ្វើចរាចរលើទីផ្សារ : ៤.១៣៦.៨៧៣ មូលបត្រ

មូលធនបន្ថែមកម្មទីផ្សារ : ១០៥.៩០៣.៩៤៨.៨០០ រៀល

ឈ្មោះទីផ្សារមូលបត្រប្រតិស្រុត : ផ្សារមូលបត្រកម្ពុជា

កាលបរិច្ឆេទនៃការចុះបញ្ជីលក់មូលបត្រ : ថ្ងៃទី៩ ខែធ្នូ ឆ្នាំ២០១៥

២. ផ្ទៃ និងបរិមាណដុល្លារ

មូលបត្រកម្មសិទ្ធិ	មករា	កុម្មុះ	មីនា	មេសា	ឧសភា	មិថុនា	កក្កដា	សីហា	កញ្ញា	តុលា	វិច្ឆិកា	ធ្នូ	
ថ្លៃ ដុល្លារ	អតិបរមា	៥.៥០ ០	៥.៤ ៨០	៥.៤៦ ០	៥.៥០ ០	៥.៤ ០០	៥.៥០ ០	៥.៤ ៦០	៥.៤០ ០	៥.៣២ ០	៥.៣ ០០	៥.៣៦ ០	៥.៣ ៤០
	អប្បបរមា	៥.៣ ០០	៥.៣ ៦០	៥.៣៦ ០	៥.៤០ ០	៥.៤ ០០	៥.៤០ ០	៥.៤ ០០	៥.៣០ ០	៥.២០ ០	៤.៩៤ ០	៤.៩៤ ០	៤.៩៤ ០
	មធ្យម	៥.៤០ ០	៥.៤ ២០	៥.៤១ ០	៥.៤៥ ០	៥.៤ ០០	៥.៤៤ ០	៥.៤ ៣០	៥.៣៥ ០	៥.២៦ ០	៥.១ ២០	៥.១៥ ០	៥.១៤ ០
បរិមាណ ដុល្លារ	អតិបរមា	៨.៥០ ០	៥.២ ០០	២.១០ ០	១១.៤ ៦៦	១.៥ ០០	៥.០៩ ០	៦.៦ ០០	១៧.០ ០០	៣.០២ ០	១០.៦ ៤៦	១.៨១ ៨	៩៦៤
	អប្បបរមា	០	៥០០	០	០	០	០	០	០	០	០	០	០
	មធ្យម	៣.០ ៣៦	២.០ ២១	៥៧៣	១.៣០ ៥	២៤ ៧	៦៩៣	៦៧៩	១.១៩ ២	៣៤២	៧៤៥	១៦៣	១៣៥

ផ្នែកទី ៦

របាយការណ៍សវនកម្មរបស់សវនករ ផ្ទៃក្នុងលើការគ្រួតពិនិត្យផ្ទៃក្នុង

ព្រះរាជាណាចក្រកម្ពុជា
ជាតិ សាសនា ព្រះមហាក្សត្រ



កំពង់ផែស្វយ័តភ្នំពេញ
នាយកដ្ឋានសវនកម្មផ្ទៃក្នុង
លេខ ០០៥...នសជក-ក. ស. ក.

របាយការណ៍សវនកម្ម
ស្តីពីការត្រួតពិនិត្យផ្ទៃក្នុងប្រចាំឆ្នាំ ២០១៦

កំពង់ផែស្វយ័តភ្នំពេញ ជាសហគ្រាសសាធារណៈមានការអភិវឌ្ឍន៍ជាបន្តបន្ទាប់ ដែលអនុលោមតាមច្បាប់ លិខិតបទដ្ឋានគតិយុត្តជាធរមាន ដើម្បីសម្រេចបានតាមផែនការសកម្មភាពហិរញ្ញវត្ថុ នាពេលបច្ចុប្បន្ននេះក៏នៅតែបន្ត ពង្រីកសក្តានុពលរបស់ខ្លួនឥតឈប់ឈរ ដោយបោះផ្សាយលក់មូលបត្រជាសាធារណៈផងដែរ។ ទន្ទឹមនឹងនេះ ក៏នៅ មានចំណុចអវិជ្ជមានមួយចំនួនទៀតដែលត្រូវកែលម្អ ។

ដូចនេះការងារត្រួតពិនិត្យផ្ទៃក្នុង គឺជាកត្តាមួយដ៏មានសារៈសំខាន់បំផុត ដែលជួយដល់កំពង់ផែស្វយ័ត ភ្នំពេញធ្វើប្រតិបត្តិការប្រចាំថ្ងៃរបស់អង្គភាពប្រកបដោយជោគជ័យ និងសម្រេចបាននូវគោលដៅជាអាទិភាព ក្នុង សកម្មភាពអាជីវកម្មដើម្បីបំពេញចិត្តអតិថិជន និងកែលម្អឥតឈប់ឈរនៅសមត្ថភាពបុគ្គលិក កម្មករជំនាញ សម្រួលបែបបទឯកសារ ភាពទន់ភ្លន់នៃតំលៃ សេវាកម្មសមស្របនឹងទីផ្សារ ដែលប្រកបដោយគណនេយ្យភាព ។

យោងតាមផែនការសវនកម្មប្រចាំឆ្នាំ ២០១៦ នាយកដ្ឋានសវនកម្មផ្ទៃក្នុង បានចុះត្រួតពិនិត្យនៅ៖

- ១. អង្គភាពលទ្ធកម្ម
- ២. នាយកដ្ឋានរដ្ឋបាល
- ៣. នាយកដ្ឋានវិស្វកម្ម
- ៤. នាយកដ្ឋានសេវាកម្មនាវាចរណ៍
- ៥. នាយកដ្ឋានប្រតិបត្តិការចំណាត់ផ្ទៃក្នុងគីនីរ LM១៧

១- អង្គភាពលទ្ធកម្ម នាយកដ្ឋានរដ្ឋបាល និងនាយកដ្ឋានវិស្វកម្ម (ត្រីមាសទី២)

១.១. អង្គភាពលទ្ធកម្ម

- គួរតែបញ្ជូនរបាយការណ៍ ប្រចាំត្រីមាស ធានា ឱ្យបានទៀងទាត់ជូនក្រសួងសេដ្ឋកិច្ច និងហិរញ្ញវត្ថុ តាមសារព័ត៌មានលេខ ០០២សហវ-អលសា ចុះថ្ងៃទី១៤ ខែមករា ឆ្នាំ២០១៤ ស្តីពីការអនុវត្ត កិច្ចលទ្ធកម្មសាធារណៈ ។
- ការអនុវត្តន៍កិច្ចលទ្ធកម្មមួយចំនួនខុសពីផែនការលទ្ធកម្ម ដែលបានលើកឡើងអង្គភាពធ្វើផែនការ កែតម្រូវស្របតាមចំនុចទី៥ សារព័ត៌មានលេខ ០០២ សហវ-អលសា ចុះថ្ងៃទី១៤ ខែមករា ឆ្នាំ ២០១៤ ស្តីពីការអនុវត្តកិច្ចលទ្ធកម្មសាធារណៈ ។

- អង្គការពលទ្ធកម្ម គួរខិតខំកែលម្អឡើងវិញ លើការគ្រប់គ្រងលក់ឯកសារដេញថ្លៃត្រូវមានបង្កាន់ដៃ ទទួលប្រាក់ពីអតិថិជនសំរាប់បង់ចូលបេឡា ក.ស.ក.។

១.២. ការិយាល័យរដ្ឋបាល

ក- ការរៀបចំ និងការបញ្ជូនឯកសារមួយចំនួនរ៉ាប់រងមានតារាងបែបបទរដ្ឋបាល:

- ការបញ្ជូនឯកសារនីមួយៗជូនទៅថ្នាក់ដឹកនាំគួរតែមានកំណត់បង្ហាញការងារភ្ជាប់ជាមួយ ។
- រាល់ឯកសារដែលបានចុះហត្ថលេខារួចគួរតែចុះការិយបរិច្ឆេទ និងរៀបចំឯកសារតាមបណ្តាខែ នីមួយៗឱ្យបានត្រឹមត្រូវ ដើម្បីងាយស្រួលពិនិត្យតាមដាន និងធ្វើរបាយការណ៍សរុប។
- របាយការណ៍ចំណាយប្រចាំខែមួយចំនួននៅមានចំណុចខ្វះខាតមិនទាន់បានបំពេញត្រឹមត្រូវទៅ តាមលេខចេញ-ចូល និងបរិយាយ។

ខ- ការរៀបចំប្រព័ន្ធជាមតិ និងការប្រើប្រាស់អក្ខរាវិរុទ្ធនៅមានចំនុចខ្វះខាត

- ការធ្វើផែនការចំណាយប៊ីឡា (២០១៥-២០១៧) ត្រូវប្រើប្រាស់ទម្រង់រដ្ឋបាល និងខេមរៈភាសាជា ផ្លូវការ។
- របាយការណ៍ចំណាយប្រចាំខែនីមួយៗ គួរតែធ្វើឱ្យបានច្បាស់រៀងរាល់បំណាច់ខែ។

១.៣. សេវាដ្ឋានរដ្ឋបាលសម្ព័ន្ធនៃ

- គំរោងមួយចំនួននៅមានចំនុចខ្វះខាតមិនបានលម្អិតទៅតាមបទដ្ឋានបច្ចេកទេស ដែលធ្វើឱ្យពិបាកក្នុង ការងារអនុវត្តនីតិវិធីលទ្ធកម្ម ។

២- នាយកដ្ឋានសេវាកម្មនាវាចរណ៍ (ត្រីមាសទី៣)

២.១. ការិយាល័យសុវត្ថិភាព/ សុខុមាលភាព/បរិស្ថាន

- យោងតាមអនុក្រឹត្យលេខ៣៦ អនក្រ.បក ស្តីពីការគ្រប់គ្រងសំណល់រឹង នៃជំពូកទី២ មាត្រាទី៤ របស់ក្រសួងបរិស្ថាន ការិយាល័យគួរតែមានរបាយការណ៍ត្រួតពិនិត្យទៅលើការប្រមូលសម្រាមទាំង អស់ពីគ្រប់នាវា ទាំងនាវាទេសចរណ៍ នាវាកុងតឺន័រ និងតាមបណ្តាទីលាន ក. ស. ក. ដើម្បីកុំអោយ ប៉ះពាល់ដល់សុខភាពមនុស្ស គុណភាពបរិស្ថាន និងការអភិរក្សជីវៈចម្រុះ ។
- ការិយាល័យគួរតែបង្កើនកិច្ចសហប្រតិបត្តិការជាមួយក្រសួងបរិស្ថាន ក្រសួងការងារ និងបណ្តុះបណ្តាល វិជ្ជាជីវៈ និងក្រសួងសុខាភិបាល ដើម្បីទទួលបាននូវព័ត៌មាន បទប្បញ្ញត្តិថ្មីៗយកមកអនុវត្ត នៅក្នុង ក. ស. ក. ។
- យោងទៅតាមលិខិតលេខ ៥៤៥ ក. ស. ក./PPAP ចុះថ្ងៃទី ០២ ខែ កក្កដា ឆ្នាំ ២០១៥ ស្តីពីក្រុម ប្រឹក្សាសុវត្ថិភាព និងបរិស្ថាន និងលិខិតលេខ ៥៤៦ ក. ស. ក./PPAP ចុះថ្ងៃទី ០២ ខែ កក្កដា ឆ្នាំ ២០១៥ ស្តីពីគណៈកម្មាធិការសុវត្ថិភាព សុខុមាលភាព និងបរិស្ថាន សវនករសង្កេតឃើញថា មិន មានរបាយការណ៍ស្តីពី ហានិភ័យដែលត្រូវជួបប្រជុំគ្នារៀងរាល់បីខែម្តងនោះទេ ដែលផ្តោតទៅលើ ការត្រួតពិនិត្យចំណតដៃ ឯកសារបញ្ជាក់អត្តសញ្ញាណគ្រោះថ្នាក់ ស៊ើបអង្កេតរបាយការណ៍ស្តីពី ឧបទ្វីបហេតុលើកកម្ពស់ការយល់ដឹងផ្នែកសុវត្ថិភាព/សុខុមាលភាព/បរិស្ថានផង ។

Handwritten signature

- តាមចនាសម្ព័ន្ធ ការិយាល័យសុវត្ថិភាព/សុខុមាលភាព/បរិស្ថានផង ជាជំនួយការផ្ទាល់ជូនថ្នាក់ដឹកនាំ ក្នុងការទប់ស្កាត់នូវគ្រោះមហន្តរាយធំៗ ដូចនេះការិយាល័យគួរតែ បន្តពង្រឹងការចុះត្រួតពិនិត្យនៅតំបន់ ប្រតិបត្តិការរបស់ ក. ស. ក. ដើម្បីធានាបាននូវសុវត្ថិភាព និងឧបទ្វីបហេតុដែលកើតឡើងដោយចៃដន្យ ។
- ការិយាល័យគួរតែ បន្តពង្រឹងការចុះត្រួតពិនិត្យគ្រប់បណ្តាអង្គការទាំងអស់រាល់ការប្រើប្រាស់សម្ភារ ការពារសុវត្ថិភាពការងារអោយស្របទៅនឹងបទដ្ឋានស្តង់ដារសុវត្ថិភាព នៅពេលបំពេញការងាររបៀប បង្ការហើយនិងសង្គ្រោះពេលមានហេតុការណ៍កើតឡើងដោយឧបទ្វីបហេតុផ្សេងៗ ។
- ការិយាល័យគួរតែត្រួតពិនិត្យឡើងវិញនៅបន្ទប់ព្យាបាលជម្ងឺនៅផែកុងតឺន័រ LM១៧ ដើម្បីឱ្យមានលក្ខណៈ ស្តង់ដារជាបន្ទប់ព្យាបាលជម្ងឺ និងត្រួតពិនិត្យទៅលើបរិក្ខារពេទ្យឱ្យមានឧបករណ៍គ្រប់គ្រាន់ដល់មន្ត្រី និយោជិតពេលដែលមានជម្ងឺ ឬឧបទ្វីបហេតុចៃដន្យណាមួយក្នុងពេលប្រតិបត្តិការងារឱ្យទាន់ពេលវេលា ។
- ការិយាល័យគួរតែជម្រុញការបណ្តុះបណ្តាល ដោយលើកជាគម្រោងផែនការប្រចាំឆ្នាំអោយស្របទៅ តាមស្តង់ដារ ភាពជាដៃគូនៅក្នុងការគ្រប់គ្រងបរិស្ថានសម្រាប់សមុទ្រនៃភាគខាងកើត (PEMSEA) “Partnerships in Environmental Management for the Seas of East Asia” ដល់មន្ត្រី បុគ្គលិក កម្មករ បន្តទៀត ដើម្បីបង្កើនការងារបច្ចេកទេសថ្មីៗ ទាក់ទងនឹងកិច្ចការងារសុវត្ថិភាព សុខុមាលភាព និងបរិស្ថានផងដែលអាចកាត់បន្ថយនូវហានិភ័យកើតមានឡើងដោយចៃដន្យ និងមានការប្រុង ប្រយ័ត្នខ្ពស់ក្នុងពេលប្រតិបត្តិការងារ ។
- គ្រប់សៀវភៅដែលបានចងក្រង ការិយាល័យគួរតែបកប្រែជាខេមរភាសា និងផ្សព្វផ្សាយគ្រប់បណ្តា នាយកដ្ឋាន ការិយាល័យ សេវាដ្ឋាន និងអង្គការក្រោមឱវាទ ក. ស. ក. ដើម្បីអោយបានយល់ដឹងពី ប្រព័ន្ធគ្រប់គ្រងសុវត្ថិភាព សុខុមាលភាព និងបរិស្ថានផង ។

២.២. ការិយាល័យកណ្តាល

ការិយាល័យគួរតែធ្វើរបាយការណ៍ ជូនដំណឹងទៅការិយាល័យបច្ចេកវិទ្យាព័ត៌មានវិទ្យា ជាផ្នែកជំនាញអំពី channel (V និងប្រព័ន្ធវិទ្យុទាក់ទង ICOM) ដើម្បីបង្កើនលក្ខណៈងាយស្រួលក្នុងការទំនាក់ទំនងនាវាចេញ-ចូល អែបផែ និងពេល នាវាកំពុងធ្វើចលនាក្នុងការបើកបរតាមដងទន្លេទៅតាមបណ្តាខេត្តនានាដូចជា៖

- ភ្នំពេញ - ក្រុងសំណ
- ភ្នំពេញ - ខេត្តកំពង់ឆ្នាំង - ខេត្តសៀមរាប
- ភ្នំពេញ - ខេត្តកំពង់ចាម - ខេត្តក្រចេះ

កត្តាដែលប្រព័ន្ធវិទ្យុទាក់ទង (ICOM) ធ្វើឱ្យមានឧបសគ្គលំបាកក្នុងពេលធ្វើការងារផ្នែកកណ្តាល (Pilot) នាំផ្លូវនាវា និងជួបហានិភ័យនៅវេលាណាមួយមិនអាចប៉ាន់ស្មានបាន ។

២.៣. សេវាដ្ឋាននាវាចរណ៍/ប្រព័ន្ធ AIS (Automatic Identification System)

- សេវាដ្ឋានគួរតែ សរសេរលើស្ថានភាពការងារបំពេញបែបបទ នាវាអន្តរជាតិចូល-ចេញ នៅកំពង់ផែ ក. ស. ក. ផែថ្មី (TSM) ផែអ្នកដំណើរ/ទេសចរណ៍ (TS១) និងផែកុងតឺន័រ (LM១៧) ដើម្បីឱ្យឆ្លើយ តបទៅ នឹងតួនាទីជាប្រធានគណៈកម្មការធ្វើបែបបទនាវាចេញ-ចូល ។
- ចំពោះរបាយការណ៍ស្តីពីសកម្មភាពនាវាទំនិញឆ្លងកាត់ ក. ស. ក. ក្នុងឆ្នាំពាក់ព័ន្ធប្រចាំឆ្នាំ ២០១៥ គួរតែមានហត្ថលេខាទទួលស្គាល់ពីលោកប្រធាននាយកដ្ឋាននាវាចរណ៍ និងលោកអគ្គនាយករង ទទួលបន្ទុកផ្នែកកិច្ចការផែ/អាជីវកម្ម និងជូន **៦អខត្តមប្រតិភូ** ជ្រាប ។

- សេវាដ្ឋាន បន្តជម្រុញបន្ថែមទៀតដល់ការិយាល័យបច្ចេកវិទ្យា/ព័ត៌មានវិទ្យា ដើម្បីថែទាំជួសជុល និងបំពាក់បន្ថែមប្រព័ន្ធរូបវន្ត AIS អោយដំណើរការទៅមុខ ដើម្បីភាពងាយស្រួលក្នុងការគ្រប់គ្រង ចលនានាវា ។
- ចំពោះការចំណាយប្រេងឥន្ធនៈទៅលើនាវាសណ្តោង គួរតែបែងចែកឱ្យដាច់ពីគ្នារវាងផែថ្មី (TSM) ផ្ទៃអ្នកដំណើរ/ទេសចរណ៍ (TS១) និងផែកុងតឺន័រ (LM១៧) ដើម្បីងាយស្រួលក្នុងការសរុបចំនួន ប្រើប្រាស់ប្រេងបានច្បាស់លាស់ និងចាត់បញ្ចូលទៅតាមមុខសញ្ញាអាជីវកម្មប្រចាំខែ ឆ្នាំ ។

៣. នាយកដ្ឋានប្រតិបត្តិការចំណតផែកុងតឺន័រ LM១៧ (ត្រីមាសទី៤)

៣.១. អង្គភាពរៀបចំប្រតិបត្តិការចំណតផែកុងតឺន័រ LM១៧

- អង្គភាពគួរតែរៀបចំតារាងវេនការងារប្រចាំថ្ងៃជាលាយលក្ខណ៍អក្សរ និងមានការចុះហត្ថលេខា ទទួល ស្គាល់ពីប្រធានក្រុមប្រចាំការវេននីមួយៗ ដើម្បីអោយមានការទទួលខុសត្រូវពេលមានហេតុការណ៍ កើតឡើងដោយហេតុ ។
- ចំពោះប័ណ្ណបញ្ជាក់ការងាររបស់គ្រឿងចក្រគ្រប់ប្រភេទ គួរតែមានការចុះហត្ថលេខា និងបញ្ជាក់ ឈ្មោះអ្នកដែលទទួលខុសត្រូវអោយបានត្រឹមត្រូវ និងច្បាស់លាស់ ។
- សវនករសង្កេតឃើញថា អង្គភាពគួរតែពិនិត្យ និងរៀបចំគ្រប់របាយការណ៍សំរាប់ដឹកជញ្ជូនកុងតឺន័រ ក្រោមដងយោងមករៀបចំទុកដាក់នៅលើទីលានបរិវេណផែដែលមិនទាន់ផ្សារចំរើងដែកសងខាង ដើម្បីចៀសវាងគ្រោះថ្នាក់ធ្លាក់ទូកុងតឺន័រដោយហេតុ ។
- ចំពោះរបាយការណ៍ស្តីពីការប្រគល់-ទទួលប្រេងម៉ាស៊ូត (DO) នៅចំណតផែកុងតឺន័រ LM១៧ ថ្ងៃទី ១១ ខែ សីហា ឆ្នាំ ២០១៦ លើសេចក្តីសម្រេចផ្លាស់ប្តូរភារកិច្ចមន្ត្រី និងផ្ទេរភារកិច្ចសម្រាប់ អ្នកគ្រប់គ្រងស្ថានីយ៍ប្រេងបន្ត គួរតែមានការចុះហត្ថលេខាទទួលស្គាល់ពី ឯកឧត្តមអគ្គនាយក រងទទួលបន្ទុកអាជីវកម្ម/ប្រតិបត្តិការផែ ។
- អង្គភាពគួរតែមានវគ្គបណ្តុះបណ្តាលជំនាញថែទាំ និងបច្ចេកទេសជួសជុលបឋមបន្ថែមទៀតដល់ បុគ្គលិកបើករថយន្ត និងគ្រឿងចក្រគ្រប់ប្រភេទ ជៀសវាងបញ្ហាកើតមានឡើង បណ្តាលឱ្យមាន គ្រោះថ្នាក់ ឬការបាក់បែកខូចខាតទំនិញ និងទូកុងតឺន័រ។ ហើយក៏បង្កើនកិច្ចសហការជាមួយអ្នក បើកដងយោង ខាងភ្នាក់ងារកម្ពុជានាវាចរណ៍ (កាំសាប) ក្រុមហ៊ុនកូរ៉េ និងក្រុមហ៊ុន Sovereign ឱ្យ មានការប្រុងប្រយ័ត្នកំរិតខ្ពស់ព្រោះបញ្ហាគ្រោះថ្នាក់កើតមានឡើងខាងកំពង់ផែស្វយ័តក្នុងពេញជា អ្នកទទួលបន្ទុកមុនគេ ។
- សវនករសង្កេតឃើញថាចំពោះ “សៀវភៅសម្រាប់ប្រើប្រាស់មធ្យោបាយ” ដែលប្រើសំរាប់តាម ដានប្រើប្រាស់ ថែទាំជួសជុល និងចំណាយប្រេងរបស់គ្រឿងចក្រ អង្គភាពគួរតែសរសេរបំពេញ បន្ថែមទៀតឱ្យបានគ្រប់អត្ថន័យលក្ខណៈបច្ចេកទេសគ្រឿងចក្រនៃមធ្យោបាយនោះ ដោយមាន ហត្ថលេខាប្រធានអង្គភាពគ្រប់គ្រងផ្ទាល់ ដើម្បីឱ្យត្រូវទៅតាមទម្រង់រដ្ឋបាល និងលក្ខណៈគតិយុត្តិ

និង ងាយស្រួលក្នុងការត្រួតពិនិត្យតាមដានសកម្មភាពការងារនៃគ្រឿងចក្រនោះដែលកំពុងប្រតិបត្តិការ ឬមិនប្រតិបត្តិការ ។

៣.២. អង្គភាពច្រកចូលចំណតរំងកុងតឺន័រ LM១៧

- សវនករសង្កេតឃើញថា ចំពោះរបាយការណ៍ស្តីពីថយន្តនិងអតិថិជន ចេញ-ចូល ចំណតរំងកុងតឺន័រ LM17 មួយចំនួននៅមិនទាន់បានបំពេញគ្រប់ចន្លោះនៅឡើយទេដូចជា វេនប្រចាំការ និងកាលបរិច្ឆេទ ដូចនេះ អង្គភាពគួរតែបំពេញអោយបានត្រឹមត្រូវ និងងាយស្រួលក្នុងការផ្ទៀងផ្ទាត់ ។
- គ្រប់របាយការណ៍បូកសរុបប្រចាំខែស្តីពីស្ថិតិទំនិញគ្រោះថ្នាក់ ដែលបានឆ្លងកាត់មាត់ច្រកកំពង់ផែស្វយ័ត ភ្នំពេញ គួរតែមានការចុះហត្ថលេខាទទួលស្គាល់ពីប្រធាននាយកដ្ឋានដើម្បីអោយឯកសារមានទំរង់ រដ្ឋបាល ។
- គួរតែយកចិត្តទុកដាក់បណ្តុះបណ្តាលបន្ថែមទៀតដល់បុគ្គលិក ដែលមានតួនាទីពាក់ព័ន្ធក្នុងការកាត់ត្រា កុងតឺន័រ ចេញ-ចូល នៅច្រកទ្វារឱ្យត្រឹមត្រូវតាមបទដ្ឋាន ក្នុងការសរសេរ រៀបចំរបាយការណ៍ និងបន្ថែម អត្ថន័យឱ្យងាយយល់ ។

៣.៣. អង្គភាពថែទាំជួសជុលចំណតរំងកុងតឺន័រ LM១៧

- អង្គភាពគួរតែធ្វើរបាយការណ៍ចំណាយប្រេងឥន្ធនៈប្រចាំខែ និងឆ្នាំដើម្បីអោយមានភាពងាយស្រួលក្នុង ការគ្រប់គ្រង និងត្រួតពិនិត្យ ។
- អង្គភាពគួរតែមានឃ្លាំងសម្រាប់រក្សាទុក សម្ភារៈចាស់ៗ ដែលបានផ្លាស់ប្តូរពីថយន្ត ឬគ្រឿងចក្រផ្សេងៗ ដើម្បីងាយស្រួលក្នុងការត្រួតពិនិត្យ និងផ្ទៀងផ្ទាត់ ។

បានឃើញ និងឯកភាព

រាជធានីភ្នំពេញ, ថ្ងៃទី២៧ ខែឧសភា ឆ្នាំ២០១៧
ប្រធាននាយកដ្ឋានសវនកម្មផ្ទៃក្នុង

រាជធានីភ្នំពេញ, ថ្ងៃទី០១ ខែកុម្ភៈ ឆ្នាំ២០១៧
ប្រធានគណៈកម្មាធិការសវនកម្ម

កែត សុផាន្តារ៉ា

ហ្ន៊ី អេនថា

ផ្នែកទី ៧
របាយការណ៍ហិរញ្ញវត្ថុ
ដែលធ្វើសវនកម្មដោយសវនករឯករាជ្យ

កំណត់ផែស្វយ័តភ្នំពេញ

ការទទួលខុសត្រូវរបស់ក្រុមប្រឹក្សាភិបាលលើរបាយការណ៍ហិរញ្ញវត្ថុ (ត)

(៦) ត្រួតពិនិត្យ និងដឹកនាំ ក.ស.ភ ឲ្យមានប្រសិទ្ធភាពលើរាល់សេចក្តីសម្រេចសំខាន់ៗទាំងអស់ដែលប៉ះពាល់ដល់សកម្មភាពប្រតិបត្តិការ និងដំណើរការរបស់ ក.ស.ភ ហើយត្រូវធ្វើឲ្យប្រាកដថា កិច្ចការនេះត្រូវបានន្ទុះបញ្ជាឯយ៉ាងត្រឹមត្រូវនៅក្នុងរបាយការណ៍ហិរញ្ញវត្ថុ ។

ក្រុមប្រឹក្សាភិបាលធានាអះអាងថា បានអនុវត្តនូវរាល់លក្ខខណ្ឌតម្រូវដូចមានរាយការណ៍ខាងលើ ក្នុងការរៀបចំរបាយការណ៍ហិរញ្ញវត្ថុ របស់ ក. ស.ភ ។

ការអនុម័តលើរបាយការណ៍ហិរញ្ញវត្ថុ

យើងខ្ញុំ សូមធ្វើការអនុម័តលើរបាយការណ៍ហិរញ្ញវត្ថុ រួមបញ្ចូលទាំងកំណត់សម្គាល់ទាំងឡាយពីទំព័រទី ១២ ដល់ទី ៦៣ បានបង្ហាញពីភាពត្រឹមត្រូវនៃស្ថានភាពហិរញ្ញវត្ថុរបស់ ក.ស.ភ គិតត្រឹមថ្ងៃទី ៣១ ខែ ធ្នូ ឆ្នាំ ២០១៦ ព្រមទាំងលទ្ធផលហិរញ្ញវត្ថុ និងលំហូរទឹកប្រាក់ សម្រាប់ការិយបរិច្ឆេទដែលបានបញ្ចប់ ដោយអនុលោមតាមស្តង់ដាររបាយការណ៍ទាក់ទងនឹងហិរញ្ញវត្ថុអន្តរជាតិនៃកម្ពុជា ។ *AK*



ក្រុមប្រឹក្សាភិបាលលើរបាយការណ៍ហិរញ្ញវត្ថុរបស់ក្រុមប្រឹក្សាភិបាល:

ឯកឧត្តម ហ៊ុំ បារី
ប្រធានក្រុមប្រឹក្សាភិបាល និងជាអគ្គនាយក

រាជធានីភ្នំពេញ ព្រះរាជាណាចក្រកម្ពុជា

ថ្ងៃទី: 24 MAR 2017



KPMG Cambodia Ltd
 4th Floor, Delano Center
 No. 144, Street 169, Sangkat Veal Vong
 Khan 7 Makara, Phnom Penh
 Kingdom of Cambodia
 +855 23 216 899 | kpmg.com.kh

របាយការណ៍របស់សវនករឯករាជ្យ
ជូនចំពោះភាគហ៊ុនិក
កំពង់ផែស្វយ័តភ្នំពេញ

មតិសវនកម្ម

យើងខ្ញុំ បានធ្វើសវនកម្មលើរបាយការណ៍ហិរញ្ញវត្ថុរបស់ កំពង់ផែស្វយ័តភ្នំពេញ ហៅកាត់ថា (“ក.ស.ភ” ឬ “ក្រុមហ៊ុន”) ដែលមានរបាយការណ៍ស្ថានភាពហិរញ្ញវត្ថុនាថ្ងៃទី ៣១ ខែ ធ្នូ ឆ្នាំ ២០១៦ របាយការណ៍លទ្ធផលសង្កេត របាយការណ៍ស្តីពីបម្រែបម្រួលមូលធន និងរបាយការណ៍លំហូរទឹកប្រាក់ សម្រាប់ការិយបរិច្ឆេទដែលបានបញ្ចប់ និងកំណត់សម្គាល់ដែលមានគោលនយោបាយគណនេយ្យសំខាន់ៗ ព្រមទាំងព័ត៌មានពន្យល់ផ្សេងៗទៀតដែលបានបង្ហាញនៅទំព័រទី ១២ ដល់ ៦៣ ។

ជាមតិរបស់យើងខ្ញុំ របាយការណ៍ហិរញ្ញវត្ថុជាសារវន្ត បានបង្ហាញនូវភាពត្រឹមត្រូវនៃស្ថានភាពហិរញ្ញវត្ថុរបស់ក្រុមហ៊ុននាថ្ងៃទី ៣១ ខែ ធ្នូ ឆ្នាំ២០១៦ ព្រមទាំងលទ្ធផលហិរញ្ញវត្ថុ និងលំហូរទឹកប្រាក់របស់ក្រុមហ៊ុន សម្រាប់ការិយបរិច្ឆេទដែលបានបញ្ចប់ ដោយអនុលោមទៅតាមស្តង់ដាររបាយការណ៍ទាក់ទងនឹងហិរញ្ញវត្ថុអន្តរជាតិនៃកម្ពុជា ។

មូលដ្ឋាននៃមតិសវនកម្ម

យើងខ្ញុំ បានធ្វើសវនកម្មដោយអនុលោមទៅតាមស្តង់ដារសវនកម្មអន្តរជាតិនៃកម្ពុជា ។ ការទទួលខុសត្រូវរបស់យើងខ្ញុំស្របតាមស្តង់ដារទាំងនោះ ត្រូវបានរៀបរាប់បន្ថែមទៀតនៅក្នុងកថាខ័ណ្ឌស្តីពីការទទួលខុសត្រូវរបស់សវនករ សម្រាប់ការធ្វើសវនកម្មលើរបាយការណ៍ហិរញ្ញវត្ថុដែលមាននៅក្នុងរបាយការណ៍របស់យើងខ្ញុំ ។ យើងខ្ញុំ មានភាពឯករាជ្យពីក្រុមហ៊ុន ដោយស្របទៅតាមលក្ខខណ្ឌតម្រូវនៃក្រមសីលធម៌វិជ្ជាជីវៈ ដែលពាក់ព័ន្ធនឹងសវនកម្មលើរបាយការណ៍ហិរញ្ញវត្ថុនៅក្នុងព្រះរាជាណាចក្រកម្ពុជា ហើយយើងខ្ញុំបានបំពេញនូវទំនួលខុសត្រូវក្រមសីលធម៌វិជ្ជាជីវៈស្របតាមលក្ខខណ្ឌតម្រូវរបស់ស្តង់ដារទាំងនោះ ។ យើងខ្ញុំជឿជាក់ថា ភស្តុតាងសវនកម្មដែលយើងខ្ញុំប្រមូលបានមានលក្ខណៈគ្រប់គ្រាន់ និងសមស្រប សម្រាប់ជាមូលដ្ឋានក្នុងការបញ្ជាក់មតិសវនកម្មរបស់យើងខ្ញុំ ។

KPMG Cambodia Ltd, a Cambodian limited liability company and a member firm of the KPMG network of independent member firms affiliated with KPMG International Cooperative (“KPMG International”), a Swiss entity.
 Document classification: KPMG Confidential.



បញ្ហាសំខាន់ក្នុងការធ្វើសវនកម្ម

បញ្ហាសំខាន់ក្នុងការធ្វើសវនកម្ម គឺជាបញ្ហាមួយដែលតាមការវិនិច្ឆ័យប្រកបដោយវិជ្ជាជីវៈរបស់យើងខ្ញុំ គិតថាជាបញ្ហាដ៏សំខាន់បំផុត ក្នុងការធ្វើសវនកម្មលើរបាយការណ៍ហិរញ្ញវត្ថុសម្រាប់ការិយបរិច្ឆេទដែលបានបញ្ជាក់ ។ បញ្ហានេះត្រូវបានដោះស្រាយក្នុងបរិបទនៃការធ្វើសវនកម្ម និងជាមូលដ្ឋានក្នុងការបញ្ចេញមតិសវនកម្មរបស់យើងខ្ញុំលើរបាយការណ៍ហិរញ្ញវត្ថុទាំងមូល និងមិនមានការបញ្ចេញមតិសវនកម្មរបស់យើងខ្ញុំដាច់ដោយឡែកសម្រាប់បញ្ហានេះទេ ។

បញ្ហាសំខាន់ក្នុងការធ្វើសវនកម្ម	វិធីដែលបញ្ហានេះ ត្រូវបានដោះស្រាយក្នុងការធ្វើសវនកម្មរបស់យើងខ្ញុំ
<p>ហានិភ័យ នៃការត្រួតបន្លំលើការទទួលស្គាល់ចំណូល</p> <p>ការរំពឹងទុកពីទីផ្សារ និងការកំណត់គោលដៅនៃប្រាក់ចំណេញ អាចជាកត្តាដែលដាក់សម្ពាធផ្សេងៗ អ្នកគ្រប់គ្រង ធ្វើការបំភាន់លើការទទួលស្គាល់ចំណូល ហើយការធ្វើដូចនេះ អាចនឹងបង្កើនឱ្យមាន ហានិភ័យនៃការបង្ហាញខុសជាសារវន្តលើការវាស់វែងចំណូល និងការកើតឡើងនៃចំណូល ។ ការធ្វើដូចនេះអាចនឹងបណ្តាលឱ្យមានកត់ត្រាលើស ឬការពន្យារការទទួលស្គាល់ចំណូល ដើម្បីសម្រេចឱ្យបាននូវគោលដៅ ឬការរំពឹងទុក នៅពេលបច្ចុប្បន្ន ឬពេលអនាគត ។</p>	<p>នីតិវិធីក្នុងការធ្វើសវនកម្មរបស់យើងខ្ញុំ ក្នុងចំណោមនីតិវិធីផ្សេងៗទៀតរួមមាន ការស្វែងយល់លើគោលនយោបាយគណនេយ្យរបស់ក្រុមហ៊ុន ក្នុងការទទួលស្គាល់ចំណូល ។ យើងខ្ញុំ បានវាយតម្លៃលើប្រព័ន្ធគ្រប់គ្រងរបស់ក្រុមហ៊ុនទាំងមូល និងបានពិនិត្យមើលលើប្រសិទ្ធភាព នៃដំណើរការនៃប្រព័ន្ធគ្រប់គ្រងផ្ទៃក្នុងទៅលើភាពពេញលេញ ភាពត្រឹមត្រូវ និងអត្ថិភាព និងពេលវេលានៃការទទួលស្គាល់ចំណូល ។ យើងខ្ញុំបានពិនិត្យមើលលើទិន្នន័យប្រព័ន្ធដែលបានកត់ត្រាលើគណនីចំណូល ដើម្បីរកមើលសមាសធាតុដែលមានភាពមិនប្រក្រតី និងមិនទៀងទាត់ ។</p> <p>យើងខ្ញុំក៏បានអនុវត្តនូវនីតិវិធី វិភាគដាក់លាក់ និងការធ្វើតេស្តលម្អិតលើគណនីចំណូលសំខាន់ៗមួយចំនួន ។</p>

ព័ត៌មានផ្សេងៗ

អ្នកគ្រប់គ្រងមានភារៈទទួលខុសត្រូវលើការរៀបចំព័ត៌មានផ្សេងៗ ។ ព័ត៌មានផ្សេងៗដែលរួមមាន ព័ត៌មានដែលបានដាក់បញ្ចូលក្នុងរបាយការណ៍របស់ក្រុមប្រឹក្សាភិបាល ដែលយើងខ្ញុំបានទទួលមុនកាលបរិច្ឆេទនៃរបាយការណ៍សវនកម្មនេះ និងរបាយការណ៍ប្រចាំឆ្នាំ ដែលរំពឹងថានឹងរួចរាល់បន្ទាប់ពីកាលបរិច្ឆេទនៃរបាយការណ៍សវនកម្មនេះ។



ព័ត៌មានផ្សេងៗ (ត)

មតិសវនកម្មរបស់យើងខ្ញុំ ទៅលើរបាយការណ៍ហិរញ្ញវត្ថុ មិនបានគ្របដណ្តប់លើព័ត៌មានផ្សេងៗឡើយ ហើយយើងខ្ញុំនឹងមិនបញ្ជាក់ឱ្យបាននូវការវិនិច្ឆ័យណាមួយទៅលើព័ត៌មានផ្សេងៗនេះទេ ។

ពាក់ព័ន្ធនឹងការធ្វើសវនកម្មរបស់យើងខ្ញុំលើរបាយការណ៍ហិរញ្ញវត្ថុ ការទទួលខុសត្រូវរបស់យើងខ្ញុំ គឺត្រូវ អានព័ត៌មានផ្សេងៗដែលបានបញ្ជាក់ខាងលើ ហើយពិចារណាថាព័ត៌មានផ្សេងៗនោះ មានអសង្គតិភាព ជាសារវន្តជាមួយរបាយការណ៍ហិរញ្ញវត្ថុ ឬការយល់ដឹងរបស់យើងខ្ញុំនៅក្នុងការធ្វើសវនកម្ម ឬមានបង្ហាញ នូវកំហុសឆ្គងជាសារវន្ត ។

ប្រសិនបើការអានព័ត៌មានផ្សេងៗ ដែលបានទទួលមុនកាលបរិច្ឆេទនៃរបាយការណ៍សវនកម្មនេះ អាចឱ្យ យើងខ្ញុំសន្និដ្ឋានថា មានកំហុសឆ្គងជាសារវន្តកើតឡើង យើងខ្ញុំត្រូវរាយការណ៍ទៅតាមស្ថានភាពជាក់ស្តែង។ យើងខ្ញុំ ពុំមានអ្វីដែលត្រូវរាយការណ៍ពាក់ព័ន្ធនឹងព័ត៌មានផ្សេងៗនេះទេ ។

ការទទួលខុសត្រូវលើរបាយការណ៍ហិរញ្ញវត្ថុរបស់អ្នកគ្រប់គ្រង និងអ្នកទទួលខុសត្រូវលើអភិបាល កិច្ច

អ្នកគ្រប់គ្រងមានភារៈទទួលខុសត្រូវលើការរៀបចំ និងការបង្ហាញនូវភាពត្រឹមត្រូវនៃរបាយការណ៍ ហិរញ្ញវត្ថុ ដោយអនុលោមទៅតាមស្តង់ដាររបាយការណ៍ទាក់ទងនឹងហិរញ្ញវត្ថុអន្តរជាតិនៃកម្ពុជា ហើយនិង ទទួលខុសត្រូវលើប្រព័ន្ធគ្រួតពិនិត្យផ្ទៃក្នុង ដែលអ្នកគ្រប់គ្រងកំណត់ថាមានភាពចាំបាច់ សម្រាប់ការរៀបចំ របាយការណ៍ហិរញ្ញវត្ថុឱ្យជឿជាក់ពីការបង្ហាញខុសជាសារវន្តដោយសារ ការក្លែងបន្លំ ឬ កំហុសឆ្គង ។

នៅក្នុងការរៀបចំរបាយការណ៍ហិរញ្ញវត្ថុ អ្នកគ្រប់គ្រងមានភារៈទទួលខុសត្រូវលើការវាយតម្លៃនូវលទ្ធភាព របស់ក្រុមហ៊ុន ក្នុងការបន្តនិរន្តរភាពអាជីវកម្ម ទទួលខុសត្រូវលើការលាតត្រដាងព័ត៌មាន ប្រសិនបើពាក់ព័ន្ធ នូវបញ្ហាទាំងឡាយដែលទាក់ទងទៅនឹងនិរន្តរភាពអាជីវកម្ម និងប្រើប្រាស់មូលដ្ឋាននិរន្តរភាពនៃគណនេយ្យ លើកលែងតែអ្នកគ្រប់គ្រងមានបំណងចង់ជម្រះបញ្ជី ផ្អាកដំណើរការក្រុមហ៊ុន ឬគ្មានជម្រើសសមរម្យដទៃ ទៀតក្រៅពីធ្វើបែបនេះ ។

អ្នកទទួលខុសត្រូវលើអភិបាលកិច្ច មានភារៈទទួលខុសត្រូវក្នុងការត្រួតពិនិត្យដំណើរការហិរញ្ញវត្ថុរបស់ ក្រុមហ៊ុន ។

ការទទួលខុសត្រូវរបស់សវនករសម្រាប់ការធ្វើសវនកម្មរបាយការណ៍ហិរញ្ញវត្ថុ

គោលដៅរបស់យើងខ្ញុំ គឺផ្តល់នូវអំណះអំណាងសមហេតុផលថា របាយការណ៍ហិរញ្ញវត្ថុទាំងមូលមិនមានការបង្ហាញខុសជាសារវន្តដោយសារ ការក្លែងបន្លំ ឬកំហុសឆ្គង និងផ្តល់នូវរបាយការណ៍សវនកម្ម ដែលរួមបញ្ចូលទាំងមតិសវនកម្មរបស់យើងខ្ញុំ ។ អំណះអំណាងសមហេតុផល គឺជាអំណះអំណាងដែលមានការធានាកម្រិតខ្ពស់មួយ ប៉ុន្តែមិនអាចធានាថា គ្រប់ពេលវេលានៃការធ្វើសវនកម្មដោយអនុលោមទៅតាមស្តង់ដារសវនកម្មអន្តរជាតិនៃកម្ពុជា អាចរកឃើញនូវការបង្ហាញខុសជាសារវន្តដែលបានកើតឡើងនោះទេ ។ ការបង្ហាញខុសជាសារវន្ត អាចកើតឡើងដោយសារការក្លែងបន្លំ ឬកំហុសឆ្គង ហើយត្រូវបានចាត់ទុកថាជាសារវន្ត នៅពេលដែលការក្លែងបន្លំ ឬកំហុសឆ្គងតែមួយ ឬក៏រួមបញ្ចូលគ្នា មានផលប៉ះពាល់ដល់ការសម្រេចចិត្តផ្នែកសេដ្ឋកិច្ចរបស់អ្នកប្រើប្រាស់ ដោយយោងលើរបាយការណ៍ហិរញ្ញវត្ថុនេះ ។

ជាផ្នែកមួយនៃការធ្វើសវនកម្ម ដោយអនុលោមទៅតាមស្តង់ដារសវនកម្មអន្តរជាតិនៃកម្ពុជា យើងខ្ញុំអនុវត្តនូវការវិនិច្ឆ័យដែលប្រកបទៅដោយវិជ្ជាជីវៈ និងរក្សានូវមជ្ឈមណ្ឌលនិយម ក្នុងអំឡុងពេលសវនកម្ម ។ យើងខ្ញុំក៏៖

- ធ្វើការកំណត់ និងវាយតម្លៃនូវហានិភ័យនៃការបង្ហាញខុសជាសារវន្តលើរបាយការណ៍ហិរញ្ញវត្ថុដោយសារតែ ការក្លែងបន្លំ ឬកំហុសឆ្គង និងទទួលខុសត្រូវលើការរៀបចំ និងការអនុវត្តនូវនីតិវិធីសវនកម្ម ដើម្បីឆ្លើយតបទៅនឹងហានិភ័យទាំងនោះ និងប្រមូលនូវភស្តុតាងដែលមានលក្ខណៈគ្រប់គ្រាន់ និងសមស្របសម្រាប់ជាមូលដ្ឋានក្នុងការបញ្ជាក់មតិសវនកម្មរបស់យើងខ្ញុំ ។ ហានិភ័យដែលមិនអាចរកឃើញនូវការបង្ហាញខុសជាសារវន្តដែលកើតឡើងដោយសារតែការក្លែងបន្លំ មានលក្ខណៈខ្ពស់ជាងការបង្ហាញខុសកើតឡើងពី កំហុសឆ្គង ដោយសារតែការក្លែងបន្លំអាចរួមបញ្ចូលទាំង ការយុបយិតគ្នា ការលួចបន្លំ ការលុបចោលដោយចេតនា ការបកស្រាយមិនពិត ឬមិនអនុវត្តតាមនីតិវិធីគ្រប់គ្រងផ្ទៃក្នុង ។
- ទទួលបាននូវការយល់ដឹងអំពីការគ្រប់គ្រងផ្ទៃក្នុង ដែលពាក់ព័ន្ធនឹងការធ្វើសវនកម្ម ក្នុងគោលបំណងដើម្បីរៀបចំនូវនីតិវិធីសវនកម្មដែលសមស្របទៅតាមកាលៈទេសៈ ប៉ុន្តែមិនមែនក្នុងគោលបំណងដើម្បីបញ្ជាក់មតិលើប្រសិទ្ធភាពនៃការគ្រប់គ្រងផ្ទៃក្នុងរបស់ក្រុមហ៊ុនឡើយ ។
- ការវាយតម្លៃលើភាពសមស្របនៃគោលនយោបាយគណនេយ្យដែលក្រុមហ៊ុនបានប្រើប្រាស់ និងភាពសមហេតុផលនៃការប៉ាន់ស្មានគណនេយ្យសំខាន់ៗ ព្រមទាំងការលាតត្រដាងព័ត៌មានពាក់ព័ន្ធដែលបានធ្វើឡើងដោយអ្នកគ្រប់គ្រង ។
- ធ្វើការសន្និដ្ឋានលើភាពសមស្របនៃការប្រើប្រាស់មូលដ្ឋាននិរន្តរភាពនៃគណនេយ្យ របស់អ្នកគ្រប់គ្រង ហើយដោយផ្អែកទៅលើភស្តុតាងសវនកម្មដែលទទួលបាន ធ្វើការសន្និដ្ឋានថាភាពមិនច្បាស់លាស់ជាសារវន្តពាក់ព័ន្ធនឹងព្រឹត្តិការណ៍ ឬលក្ខខណ្ឌដែលអាចធ្វើឲ្យមានមន្ទិលជាសារវន្តលើលទ្ធភាពរបស់ក្រុមហ៊ុន ដើម្បីបន្តនិរន្តរភាពអាជីវកម្ម ។ ប្រសិនបើយើងខ្ញុំ ធ្វើការសន្និដ្ឋានថាមានអត្ថិភាពនៃភាពមិនប្រាកដប្រជាជាសារវន្ត យើងខ្ញុំចាំបាច់ត្រូវបញ្ចូលនៅក្នុងរបាយការណ៍របស់យើងខ្ញុំដើម្បីទាញចំណាប់អារម្មណ៍លើការលាតត្រដាងព័ត៌មានពាក់ព័ន្ធនៅក្នុងរបាយការណ៍ហិរញ្ញវត្ថុ ឬប្រសិនបើការលាតត្រដាង ព័ត៌មានមានលក្ខណៈមិនគ្រប់គ្រាន់ យើងខ្ញុំចាំបាច់ត្រូវផ្តល់មតិសវនកម្មដែលមានបញ្ហា ។ ការសន្និដ្ឋានរបស់យើងខ្ញុំ គឺផ្អែកតាមភស្តុតាងសវនកម្មដែលប្រមូលបានត្រឹមត្រូវកាលបរិច្ឆេទនៃរបាយការណ៍សវនកម្មរបស់យើងខ្ញុំ ។ យ៉ាងណាក៏ដោយ ព្រឹត្តិការណ៍ ឬលក្ខខណ្ឌនាពេលអនាគតអាចធ្វើឲ្យក្រុមហ៊ុនបញ្ឈប់និរន្តរភាពនៃអាជីវកម្ម ។



ការទទួលខុសត្រូវរបស់សវនករសម្រាប់ការធ្វើសវនកម្មរបាយការណ៍ហិរញ្ញវត្ថុ (ត)

- វាយតម្លៃលើការបង្ហាញនៃទម្រង់ និងខ្លឹមសារនៃរបាយការណ៍ហិរញ្ញវត្ថុទាំងមូល ដែលរួមបញ្ចូលទាំងការលាតត្រដាងព័ត៌មាន និងវាយតម្លៃថា តើរបាយការណ៍ហិរញ្ញវត្ថុបានបង្ហាញពីប្រតិបត្តិការ និងព្រឹត្តិការណ៍ពាក់ព័ន្ធក្នុងអត្ថន័យ ដែលអាចសម្រេចបាននូវការបង្ហាញរបាយការណ៍ហិរញ្ញវត្ថុដ៏ត្រឹមត្រូវ ។

យើងខ្ញុំ ផ្តល់ព័ត៌មានជូនអ្នកទទួលខុសត្រូវលើអភិបាលកិច្ច ស្តីពីបញ្ហាផ្សេងទៀតវិសាលភាព និងពេលវេលាដែលបានគ្រោងទុកសម្រាប់ការធ្វើសវនកម្ម និងការរកឃើញបញ្ហាជាសារវន្តផ្សេងទៀត ដែលមានរួមបញ្ចូលទាំងចំណុចខ្លះខាតនៃការគ្រប់គ្រងផ្ទៃក្នុងដែលបានរកឃើញក្នុងអំឡុងពេលធ្វើសវនកម្ម ។

យើងខ្ញុំ បានផ្តល់សេចក្តីបញ្ជាក់ជូនអ្នកទទួលខុសត្រូវលើអភិបាលកិច្ចថា យើងខ្ញុំ បានអនុលោមតាមលក្ខខណ្ឌតម្រូវនៃក្រមសីលធម៌វិជ្ជាជីវៈដែលពាក់ព័ន្ធលើឯករាជ្យភាពរបស់យើងខ្ញុំ និងបានជម្រាបជូនពួកគាត់ នូវរាល់ទំនាក់ទំនង និងបញ្ហាផ្សេងៗទៀតដែលអាចត្រូវបានយកមកពិចារណាយ៉ាងសមហេតុផល ថាអាចមានទំនាក់ទំនងទៅនឹងការការពារឯករាជ្យភាពរបស់យើងខ្ញុំ ។

បញ្ហាដែលយើងខ្ញុំ បានជម្រាបជូនអ្នកទទួលខុសត្រូវលើអភិបាលកិច្ច គឺជាបញ្ហាដែលយើងខ្ញុំ កំណត់ថា មានសារៈសំខាន់បំផុត នៅក្នុងការធ្វើសវនកម្មលើរបាយការណ៍ហិរញ្ញវត្ថុ សម្រាប់ការិយបរិច្ឆេទដែលបានបញ្ចប់ហើយបញ្ហានេះគឺជាបញ្ហាសំខាន់ក្នុងការធ្វើសវនកម្ម ។ យើងខ្ញុំបង្ហាញបញ្ហានេះ នៅក្នុងរបាយការណ៍សវនកម្មលើកលែងតែច្បាប់ ឬបទប្បញ្ញត្តិ រារាំងនូវការលាតត្រដាងជាសាធារណៈអំពីបញ្ហានេះក្នុងការធ្វើសវនកម្ម ឬក៏ក្នុងកាលៈទេសៈដ៏កម្របំផុត នៅពេលដែលយើងខ្ញុំរកឃើញថាបញ្ហានោះ មិនត្រូវបានបង្ហាញក្នុងរបាយការណ៍របស់យើងខ្ញុំ ដោយសារតែផលអវិជ្ជមាន អាចមានច្រើនជាងអត្ថប្រយោជន៍ជាសាធារណៈ ដែលកើតចេញពីការជូនដំណឹងនេះ ។

តំណាងក្រុមហ៊ុន **ខេតីអ៊ីមឌី ខេមបូឌា ម៉ាកាត**



ខែង ហ៊ុយ
Engagement Partner

រាជធានីភ្នំពេញ ព្រះរាជាណាចក្រកម្ពុជា

ថ្ងៃទី ២៨ ខែ មីនា ឆ្នាំ ២០១៧

កំណត់ផែស្រយំតម្លៃពេញ

របាយការណ៍ស្ថានភាពហិរញ្ញវត្ថុ
គិតត្រឹមទី ៣១ ខែ ធ្នូ ឆ្នាំ ២០១៦

		ថ្ងៃទី ៣១ ខែ ធ្នូ ឆ្នាំ ២០១៦		ថ្ងៃទី ៣១ ខែ ធ្នូ ឆ្នាំ ២០១៥	
	កំណត់ សម្គាល់	ដុល្លារអាមេរិក	ពាន់រៀល (កំណត់សម្គាល់ ៥)	ដុល្លារអាមេរិក	ពាន់រៀល (កំណត់សម្គាល់ ៥)
ទ្រព្យសកម្ម					
ទ្រព្យសកម្មយ័នលះវែង					
ទ្រព្យរោងចក្រនិងបរិក្ខារ	៥	១៤៥.១៥៦.៣៩២	៥៨៥.៩៩៦.៣៥៥	១៤០.០១៣.៥៥៣	៥៦៧.០៥៤.៨៩០
ទ្រព្យវិនិយោគ	៦	៨៥៣៥.៣២០	៣៤.៥៥៧.០៨៧	៧.៩០៧.៦៥៣	៣២.០២៥.៩៩៥
		<u>១៥៣.០១១.៧១២</u>	<u>៦២០.៥៥៣.៤៤២</u>	<u>១៤៧.៩២១.២០៦</u>	<u>៥៩៩.០៨០.៨៨៥</u>
ទ្រព្យសកម្មយ័នលះខ្លី					
គណនីអតិថិជននិងគណនី					
ត្រូវទទួលផ្សេងៗ	៧	២.៩៣៤.៧៨១	១១.៨៤៧.៧១១	២.៩១៣.១៨០	១១.៧៩៨.៣៧៩
សាច់ប្រាក់ និង					
សាច់ប្រាក់សមមូល	៨	៦.៧៥១.៤៨៩	២៧.២៥៥.៧៦១	៨.៧៤៩.២២១	៣៥.៤៣៤.៣៤៥
		<u>៩.៦៨៦.២៧០</u>	<u>៣៩.១០៣.៤៧២</u>	<u>១១.៦៦២.៤០១</u>	<u>៤៧.២៣២.៧២៤</u>
ទ្រព្យសកម្មសរុប		<u>១៦២.៧៧៧.៩៨២</u>	<u>៦៥៩.៥៥៦.៩១៤</u>	<u>១៥៩.៥៨៣.៦០៧</u>	<u>៦៤៦.៣១៣.៦០៩</u>
មូលធន និងបំណុល					
មូលធន					
ដើមទុន	៩	១១៤.៥៥៣.៤៨៥	៤៥៧.៨១៣.៩៤០	១១០.៣១៦.៦១២	៤៤១.២៦៦.៤៤៨
បុព្វលាភភាគហ៊ុន/					
មូលធនផ្សេងៗ	៩	១៥៥.៥០២	៦២២.០០៨	៤.២៩២.៣៧៥	១៧.១៦៩.៥០០
ទុនបម្រុងតាមច្បាប់		៥៩០.៩៤១	២.៣៨៥.៦២៩	៤៣១.៧៨០	១.៧៤៨.៧០៩
ទុនបម្រុងទូទៅ		៥៩០.៩៤១	២.៣៨៥.៦២៩	៤៣១.៧៨០	១.៧៤៨.៧០៩
មូលនិធិអភិវឌ្ឍន៍សហគ្រាស		១០.១២៦.៧៦៨	៤០.៨៤១.៧៦២	៧.៨២២.៦១៧	៣១.៦៨១.៥៩៩
ចំណេញរក្សាទុក		៣.១៧៥.៦៧១	១២.៨២០.១៨៤	៣.១៦០.០២៥	១២.៧៩៨.១០១
លម្អៀងពីការប្តូររូបិយប័ណ្ណ		-	៤.២៤០.៥៣២	-	៥.៧៣០.៤៤៩
សរុបមូលធន		<u>១២៩.០៩៦.៧០៧</u>	<u>៥២១.១៤៩.៦៨៤</u>	<u>១២៦.៤៥៥.១៨៩</u>	<u>៥១២.១៨៧.៥១៥</u>

កំណត់ផែស្វ័យភ័ស្តុតាង

របាយការណ៍ស្ថានភាពហិរញ្ញវត្ថុ (ត)

គិតត្រឹមថ្ងៃ ៣១ ខែ ធ្នូ ឆ្នាំ ២០១៦

	កំណត់ សម្គាល់	ថ្ងៃទី ៣១ ខែ ធ្នូ ឆ្នាំ ២០១៦		ថ្ងៃទី ៣១ ខែ ធ្នូ ឆ្នាំ ២០១៥	
		ដុល្លារអាមេរិក	ពាន់រៀល (កំណត់សម្គាល់ ៤)	ដុល្លារអាមេរិក	ពាន់រៀល (កំណត់សម្គាល់ ៤)
បំណុល					
បំណុលយះពេលវែង					
បំណុលការធានាកាតលាក		៧៩៣.៦៥៣	៣.២០៣.៩៧៧	-	-
ប្រាក់កម្ចី	១០	២៨.៩៧៩.៦៣៧	១១៦.៩៩០.៧៩៥	២៨.៩៧៩.៦៣៧	១១៧.៣៦៧.៥៣០
សំវិធានធនលើមូលនិធិ					
សោធននិវត្តន៍	១១	៥៣៣.៩៥៩	២.១៥៥.៥៩២	៥២៥.១៩២	២.១២៧.០២៨
បំណុលពន្ធពន្យារសុទ្ធ	១២	១.១៨៣.៧០១	៤.៧៧៨.៦០១	១.០៨២.៦១៧	៤.៣៨៤.៥៩៩
		<u>៣១.៥៩០.៩៤០</u>	<u>១២៧.១២៨.៩៦៥</u>	<u>៣០.៥៨៧.៤៤៦</u>	<u>១២៣.៨៧៩.១៥៧</u>
បំណុលយះពេលខ្លី					
គណនីអ្នកផ្គត់ផ្គង់ និង					
គណនីបំណុលផ្សេងៗ	១៣	២.៣០៤.៤៦៣	៩.៣០៣.១១៨	១.៩០០.០៩១	៧.៦៩៥.៣៦៩
សំវិធានធនសម្រាប់ពន្ធ					
លើប្រាក់ចំណេញ	១២	៤៨៩.២៦១	១.៩៧៥.១៤៧	៦៤០.៨៨១	២.៥៩៥.៥៦៨
		<u>២.៧៩៣.៧២៤</u>	<u>១១.២៧៨.២៦៥</u>	<u>២.៥៤០.៩៧២</u>	<u>១០.២៩០.៩៣៧</u>
		<u>៣៤.៣៨៤.៦៦៤</u>	<u>១៣៨.៤០៧.២៣០</u>	<u>៣៣.១២៨.៤១៨</u>	<u>១៣៤.១៧០.០៩៤</u>
មូលធននិងបំណុលសរុប		<u>១៦៣.៣៧៧.៩៨២</u>	<u>៦៥៩.៥៥៦.៩១៤</u>	<u>១៥៩.៥៨៣.៦០៧</u>	<u>៦៥៦.៣១៣.៦០៩</u>

កំណត់សម្គាល់ គឺជាផ្នែកមួយនៃរបាយការណ៍ហិរញ្ញវត្ថុនេះ ។

កំណត់ផែស្វយ័តតំណាង

របាយការណ៍ចំណេញ ឬខាត និងលទ្ធផលលម្អិតផ្សេងៗ
សម្រាប់ការិយបរិច្ឆេទដែលបានបញ្ចប់ថ្ងៃទី ៣១ ខែ ធ្នូ ឆ្នាំ ២០១៦

	កំណត់ សម្គាល់	២០១៦		២០១៥	
		ដុល្លារអាមេរិក	ពាន់រៀល (កំណត់សម្គាល់ ៤)	ដុល្លារអាមេរិក	ពាន់រៀល (កំណត់សម្គាល់ ៤)
ចំណូល	១៤	១៦.៣០០.៤២២	៦៦.០៦៥.៦១០	១៥.១៣៧.៤៨៤	៦១.៤៥៤.១៨៦
ថ្លៃដើមនៃការលក់ និងសេវាកម្ម	១៥	(៥.៦១៩.៦៤៥)	(២២.៧៧៦.៤២១)	(៥.៣៨៤.៥៨៥)	(២១.៨៧៧.៦៥៥)
ប្រាក់ចំណេញដុល		១០.៦៨០.៧៧៧	៤៣.២៨៩.១៨៩	៩.៧៥២.៩៩៩	៣៩.៥៧៦.៥៣១
ចំណូលផ្សេងៗ	១៦	៩៦៧.៩០៤	៣.៩២២.៩១៥	៣៦០.២៤៥	១.៤៦២.៧៤៧
ចំណាយរដ្ឋបាលទូទៅ និងការលក់	១៧	(៥.៦១៩.៧៣០)	(២២.៧៧៦.៧៦៦)	(៤.៥៨១.៤០៦)	(១៨.៦០០.៩១៦)
ចំណេញសុទ្ធពីប្រតិបត្តិការ		៦.០២៨.៩៥១	២៤.៤៣៥.៣៣៨	៥.៥៣១.៧៣៨	២២.៤៣៤.៣៦២
ចំណាយហិរញ្ញប្បទាន		(១.២៧២.៣៨៥)	(៥.១៥៦.៩៧៦)	(១.១៥៩.១៨៦)	(៤.៧០៦.២៩៥)
ប្រាក់ចំណេញមុនដកពន្ធ		៤.៧៥៦.៥៦៦	១៩.២៧៨.៣៦២	៤.៣៧២.៥៥២	១៧.៧២៨.០៦៧
ចំណាយពន្ធលើ ប្រាក់ចំណេញ	១២	(៦៦៩.១៧៦)	(២.៧១២.១៧០)	(១.១៨៥.២៦៧)	(៤.៨១២.១៨៤)
ប្រាក់ចំណេញសុទ្ធ សម្រាប់ការិយបរិច្ឆេទ		៤.០៨៧.៣៩០	១៦.៥៦៦.១៩២	៣.១៨៧.២៨៥	១២.៩១៥.៨៨៣
លទ្ធផលលម្អិតផ្សេងៗ					
ការកំណត់ឡើងវិញនូវសំវិធានធន លើមូលនិធិសោធននិវត្តន៍		៤៧.៦២៦	១៩៣.០២៨	៤.៨៣១	១៩.៦១៤
		<u>៤.១៣៥.០១៦</u>	<u>១៦.៧៥៩.២២០</u>	<u>៣.១៩២.១១៦</u>	<u>១២.៩៣៥.៤៩៧</u>
ប្រាក់ចំណេញ ក្នុងមួយភាគហ៊ុន	២២				
ចំណេញមូលដ្ឋានក្នុងមួយភាគហ៊ុន (ពីប្រតិបត្តិការកំពុងបន្ត)		<u>០,២០</u>	<u>០,៨០</u>	<u>០,១៩</u>	<u>០,៧៧</u>

កំណត់សម្គាល់ គឺជាផ្នែកមួយនៃរបាយការណ៍ហិរញ្ញវត្ថុនេះ ។

កំណត់សម្គាល់ស្តីពីតម្លៃសម្រាប់សេវា

**របាយការណ៍ស្តីពីប្រែប្រួលមូលធន
សម្រាប់ការិយាល័យប្រចាំថ្ងៃ ៣១ ខែ ធ្នូ ឆ្នាំ ២០១៦**

	ដើមទុន ដុល្លារអាមេរិក	បុព្វលាភភាគហ៊ុន/ មូលធនផ្សេងៗ ដុល្លារអាមេរិក	ទុនប្រមូល តាមច្បាប់ ដុល្លារអាមេរិក	ទុនប្រមូល ដោយសេរី ដុល្លារអាមេរិក	ទុនប្រមូល ដោយសេរី ដុល្លារអាមេរិក	មូលនិធិអភិវឌ្ឍន៍ សហគ្រាស ដុល្លារអាមេរិក	ចំណេញ រក្សាទុក ដុល្លារអាមេរិក	លម្អៀងការ ប្តូររូបិយប័ណ្ណ ដុល្លារអាមេរិក	សរុប ដុល្លារអាមេរិក
នាថ្ងៃទី ១ ខែមករា ឆ្នាំ ២០១៦	១១០.៣១៦.១២	៤២.៩២៧.៧៥	៤៣១.៧៤០	៤៣១.៧៤០	៤៣១.៧៤០	៧.៥២៦.១៧	៣.១១០.០២៥	-	១២៦.៤៥៥.១៤៥
<i>ប្រតិបត្តិការជាមួយភាគហ៊ុន</i>	-	-	-	-	-	-	(៩.៣៦១.៤៥៥)	-	(៩.៣៦១.៤៥៥)
បំណុលពីការធានាភាគលាភ	-	-	-	-	-	-	(៥៦០.៧៥២)	-	(៥៦០.៧៥២)
ភាគលាភ	-	-	-	-	-	-	(១.៤៩៦.៥៩៧)	-	(១.៤៩៦.៥៩៧)
សរុបបច្ចុប្បន្ន	-	-	-	-	-	-	៤.០៧១.៧១៦	-	៤.០៧១.៧១៦
<i>ប្រាក់ចំណេញសុទ្ធសម្រាប់ការិយាល័យ</i>	-	-	-	-	-	-	៤.០៧១.៧១៦	-	៤.០៧១.៧១៦
លទ្ធផលប្តូររូបិយប័ណ្ណ	-	-	-	-	-	-	(២.៦២២.៤៧៣)	-	(២.៦២២.៤៧៣)
ការផ្ទេរ	៤.១៣៦.៤៧៣	(៤.១៣៦.៤៧៣)	១៥៤.១៦១	១៥៤.១៦១	១៥៤.១៦១	២.៣០៤.១៥១	(២.៦២២.៤៧៣)	-	៤.១៣៦.៤៧៣
នាថ្ងៃទី ៣១ ខែ ធ្នូ ឆ្នាំ ២០១៦	៤.១៣៦.៤៧៣	(៤.១៣៦.៤៧៣)	១៥៤.១៦១	១៥៤.១៦១	១៥៤.១៦១	២.៣០៤.១៥១	១.៤៤៨.២៤៣	-	៤.១៣៦.៤៧៣
នាថ្ងៃទី ៣១ ខែ ធ្នូ ឆ្នាំ ២០១៦ (គិតជាពាន់រៀល-កំណត់សម្គាល់ ៥)	៤៥.៧៤៥.៣៤៥	១៥.៥៥០.៥០២	៥៩០.៤៥១	៥៩០.៤៥១	៥៩០.៤៥១	១០.១៦៦.៧១៦	៣.១៧៤.៦៧១	-	៧៦.១៤៨.៥៨៥

កំណត់សម្គាល់ គឺជាផ្នែកមួយនៃរបាយការណ៍ហិរញ្ញវត្ថុនេះ ។

កំណត់សម្គាល់តម្លៃសុពល

របាយការណ៍ស្តីពីប្រែប្រួលមូលធន (ត)
សម្រាប់ការិយបរិច្ឆេទដែលបានបញ្ចប់ថ្ងៃទី ៣១ ខែ ធ្នូ ឆ្នាំ ២០១៦

នៅថ្ងៃទី ១ ខែមករាឆ្នាំ ២០១៥

ប្រតិបត្តិការប្រយោគទុនិករបស់ក្រុមហ៊ុន

- ទុនបន្ថែមការប្រយោគទុនិករបស់ក្រុមហ៊ុន
- ជាលទ្ធផលនៃការប្រយោគទុនិករបស់ក្រុមហ៊ុន
- ចំណាយប្រតិបត្តិការ
- ភាគលាភ

សម្រាប់ក្រុមហ៊ុន

- ប្រាក់ចំណេញសុទ្ធសម្រាប់ការិយបរិច្ឆេទ
- លទ្ធផលប្រតិបត្តិការ
- ការផ្ទេរ

នៅថ្ងៃទី ៣១ ខែ ធ្នូ ឆ្នាំ ២០១៥

នៅថ្ងៃទី ៣១ ខែ ធ្នូ ឆ្នាំ ២០១៥

(គិតជាពាន់រៀល-កំណត់សម្គាល់ ៤)

កំណត់សម្គាល់ គឺជាផ្នែកមួយនៃរបាយការណ៍ហិរញ្ញវត្ថុនេះ ។

	ដើមទុន ដុល្លារអាមេរិក ២៦.៧៧៧.៧៧២	បុព្វលាភភាគហ៊ុន/ មូលធនផ្សេងៗ ដុល្លារអាមេរិក -	ទុនប្រុង ការប្រុងប្រយ័ត្ន ដុល្លារអាមេរិក ៣៥៩.១៥៣	ទុនប្រុង ទូទៅ ដុល្លារអាមេរិក ៣៥៩.១៥៣	មូលនិធិអភិវឌ្ឍន៍ សហគ្រាស ដុល្លារអាមេរិក ៦.៣៣៥.១៥១	ចំណេញពីការ រក្សាទុក ដុល្លារអាមេរិក ៥៥៦.៥៥១	លម្អៀងពីការ ប្តូរវិធីបរិច្ឆេទ ដុល្លារអាមេរិក -	សរុប ដុល្លារអាមេរិក - ១១៥.៥៦៧.១២៦
	-	៥.១៩៣.៩១៥ (៩០១.៥៥០)	-	-	-	-	-	៥.១៩៣.៩១៥ (៩០១.៥៥០)
	-	៥.២៥៦.៣៧៥	-	-	-	(៥៥៦.៣៦៥)	-	(៥៥៦.៣៦៥)
	-	-	-	-	-	(៥៥៦.៣៦៥)	-	៣.៥០០.០០៧
	-	-	-	-	-	៣.១៥៧.២២៥	-	៣.១៥៧.២២៥
	៥៣.៥៣៥.៧៥០	-	៥២៦.៣៧៥	៥២៦.៣៧៥	១.៥៥៧.៥៦៦	(៥៥.១៩១.៥៥០)	-	៥៥.៣១១
	៥៣.៥៣៥.៧៥០	-	៥២៦.៣៧៥	៥២៦.៣៧៥	១.៥៥៧.៥៦៦	(៥៥.១៩១.៥៥០)	-	៥៥.៣១១
	១១០.៣១៦.៦១២	៥.២៥៦.៣៧៥	៥៣១.៧៥០	៥៣១.៧៥០	៧.៥៦៦.៦១៧	៣.១៦៦.០០២	-	១២៦.៥៥៥.១៥៥
	៥៥.១៦៦.៦៦៥	១៧៥.៥៥០	១៧៥.៥៥០	១៧៥.៥៥០	៣.១៦៦.០៥៥	១២៧.៥៥១	៥.៧៣០.៥៥៥	៥១២.១៥៥.១៥៥

កំណត់ផែស្វយ័តតម្លៃពេញ

របាយការណ៍លំហូរទឹកប្រាក់
សម្រាប់ការិយបរិច្ឆេទដែលបានបញ្ចប់ថ្ងៃទី ៣១ ខែ ធ្នូ ឆ្នាំ ២០១៦

	ការិយបរិច្ឆេទប្រចាំឆ្នាំ ដែលបានបញ្ចប់ ថ្ងៃទី ៣១ ខែ ធ្នូ ឆ្នាំ ២០១៦		ការិយបរិច្ឆេទប្រចាំឆ្នាំ ដែលបានបញ្ចប់ ថ្ងៃទី ៣១ ខែ ធ្នូ ឆ្នាំ ២០១៥	
	ដុល្លារអាមេរិក	ពាន់រៀល (កំណត់សម្គាល់ ៥)	ដុល្លារអាមេរិក	ពាន់រៀល (កំណត់សម្គាល់ ៥)
សម្បទានប្រតិបត្តិការ				
ប្រាក់ចំណេញសុទ្ធ				
សម្រាប់ការិយបរិច្ឆេទ	៤.០៨៧.៣៩០	១៦.៥៦៦.១៩២	៣.១៨៣.២២៥	១២.៩២៣.៨៩៣
និយ័តភាពលើ៖				
ចំណាយពន្ធលើប្រាក់ចំណេញ	៦៦៩.១៧៦	២.៧១២.១៧០	១.១៨៥.២៦៧	៤.៨១២.១៨៤
រំលស់	២.៣៧៤.៨១៣	៩.៦៣៤.៥៦៥	២.៣០៥.៥៤៦	៩.៣៦០.៥១៧
ខាតពីការលក់ទ្រព្យរោងចក្រនិងបរិក្ខារ	-	-	៧.២១២	២៩.២៨១
ខាតពីការលុបចោលទ្រព្យ				
រោងចក្រ និងបរិក្ខារ	១៤.០៩០	៥៧.១០៧	១៥.៣៧៦	៦២.៤២៧
លម្អៀងគ្រាប្តូរប្រាក់	៥.៦០៧	២២.៧២៥	-	-
សំវិធានធនលើមូលនិធិសោធននិវត្តន៍	៩៥៦.៨៨៨	៣៨៧.៨២៣	(១៤៤.៨៥៣)	(៥៨៨.១០៣)
ចំណាយបរិក្ខារប្រឡូក	១.២៧២.៣៨៥	៥.១៥៦.៩៧៦	១.១៥៩.១៨៦	៤.៧០៦.២៩៥
	<u>៤.៥២២.៥៦៧</u>	<u>៣៤.៥៤១.៥៥៨</u>	<u>៧.៧១០.៩៥៩</u>	<u>៣១.៣០៦.៤៩៥</u>
ការប្រែប្រួលនូវ៖				
គណនីអតិថិជននិងគណនី				
ត្រូវទទួលផ្សេងៗ	(២១.៦០១)	(៨៧.៥៤៩)	(១.៥៣៧.៩៥៧)	(៦.២៤៤.០៦៤)
គណនីអ្នកផ្គត់ផ្គង់ និងគណនី				
បំណុលផ្សេងៗ	១១៦.៧៤៩	៤៧៣.១៨៧	២៧១.៩៦៣	១.១០៤.១៧០
	<u>៨.៦១៧.៦១៥</u>	<u>៣៤.៩២៧.១៩៦</u>	<u>៦.៤៤៤.៩៧៥</u>	<u>២៦.១៦៦.៤៩៦</u>
ការប្រាក់ដែលបានបង់	(១.១៥៩.១៨៦)	(៤.៦៩៤.១៨១)	(១.១៥៩.១៨៦)	(៤.៧០៦.២៩៥)
ពន្ធលើប្រាក់ចំណេញដែលបានបង់	(៧០៩.៩២៦)	(២.៨៧៧.៣៣១)	(៤៧៤.៨៣៤)	(១.៩២៧.៨៤២)
ឥណទានពន្ធកាត់ទុក	(៩.៧៨៦)	(៣៩.៦៦៣)	-	-
មូលនិធិសោធននិវត្តន៍ដែលបានបង់	(៣៩.២៩៥)	(១៥៩.២៦៣)	(៤២.៤៨៦)	(១៧២.៨៩៩)
	<u>៦.៦៩៩.៥២២</u>	<u>២៧.១៥២.៧៥៨</u>	<u>៤.៧៦៨.៣៦៥</u>	<u>១៩.៣៥៩.៥៦០</u>
សាច់ប្រាក់សុទ្ធទទួលបាន				
ពីសកម្មភាពប្រតិបត្តិការ	៦.៦៩៩.៥២២	២៧.១៥២.៧៥៨	៤.៧៦៨.៣៦៥	១៩.៣៥៩.៥៦០

កំណត់ផែស្វ័យភ័ស្តុតាង

របាយការណ៍លំហូរទឹកប្រាក់ (ត)

សម្រាប់ការិយបរិច្ឆេទដែលបានបញ្ចប់ថ្ងៃទី ៣១ ខែ ធ្នូ ឆ្នាំ ២០១៦

	ការិយបរិច្ឆេទប្រចាំឆ្នាំ ដែលបានបញ្ចប់ ថ្ងៃទី ៣១ ខែ ធ្នូ ឆ្នាំ ២០១៦		ការិយបរិច្ឆេទប្រចាំឆ្នាំ ដែលបានបញ្ចប់ ថ្ងៃទី ៣១ ខែ ធ្នូ ឆ្នាំ ២០១៥	
	ដុល្លារអាមេរិក	ពាន់រៀល (កំណត់សម្គាល់ ៨)	ដុល្លារអាមេរិក	ពាន់រៀល (កំណត់សម្គាល់ ៨)
សកម្មភាពវិនិយោគ				
ការទិញទ្រព្យរវាងចក្រនិងបរិក្ខារ	(៧.៦១១.០៥១)	(៣០.៨៤៧.៥៩០)	(១.៦៣១.៤៧៣)	(៦.៦២៣.៧៨០)
ការទិញទ្រព្យវិនិយោគ	(៥៥១.៦៧៦)	(២.២៣៥.៩៨៣)	(១១.៣១៤)	(៤៥.៩៣៥)
សាច់ប្រាក់ទទួលបានពីការលក់ ទ្រព្យរវាងចក្រនិងបរិក្ខារ	-	-	២.៧២៦	១១.០៦៨
សាច់ប្រាក់សុទ្ធប្រើប្រាស់ក្នុង សកម្មភាពវិនិយោគ	(៨.១៦២.៧២៧)	(៣៣.០៨៣.៥៧៣)	(១.៦១៩.០៦១)	(៦.៦៥៨.៦៤៧)
សកម្មភាពហិរញ្ញប្បទាន				
សាច់ប្រាក់បានពីការលក់មូលបត្រ ជាសាធារណៈលើកដំបូងបន្ទាប់ពី កាត់កងចំណាយប្រតិបត្តិការ ភាគលាភបានបង់	-	-	៤.២៩២.៣៧៥	១៧.៤២៧.០៤៣
	(៥៣៤.៤២៧)	(២.១៦៦.០៣៣)	(៤៩២.៣៦៤)	(១.៩៩៩.០១៤)
សាច់ប្រាក់សុទ្ធប្រើប្រាស់ទទួលបានពី សកម្មភាពហិរញ្ញប្បទាន	(៥៣៤.៤២៧)	(២.១៦៦.០៣៣)	៣.៨០០.០១១	១៥.៤២៨.០២៩
(ការវិនិយោគ)៖ កំណត់សម្គាល់សុទ្ធសរុប				
សាច់ប្រាក់ និងសាច់ប្រាក់សមមូល	(១.៩៩៧.៧៣២)	(៨.០៩៦.៨០៨)	៦.៩២៤.៣១១	២៨.១២៨.៩៤២
សាច់ប្រាក់ និងសាច់ប្រាក់សមមូល				
នេះដើម្បីជំនួយដល់				
លម្អៀងពីការប្តូររូបិយប័ណ្ណ	-	(៨១.៧៧៦)	-	(៦៩.២៨៣)
សាច់ប្រាក់ និងសាច់ប្រាក់សមមូល				
នេះដើម្បីជំនួយដល់				
(កំណត់សម្គាល់ ៨)	៦.៧៥១.៤៨៩	២៧.២៥៥.៧៦១	៨.៧៤៩.២២១	៣៥.៤៣៤.៣៤៥

កំណត់សម្គាល់ គឺជាផ្នែកមួយនៃរបាយការណ៍ហិរញ្ញវត្ថុនេះ ។

កំណត់សម្គាល់ផែនការយុទ្ធសាស្ត្រ

កំណត់សម្គាល់លើរបាយការណ៍ហិរញ្ញវត្ថុ (ត)
សម្រាប់ការិយបរិច្ឆេទដែលបានបញ្ចប់ថ្ងៃទី ៣១ ខែ ធ្នូ ឆ្នាំ ២០១៦

១. ព័ត៌មានប្រតិបត្តិ

កំណត់សម្គាល់ផែនការយុទ្ធសាស្ត្រ (ក.ស.ភ. ឬ ក្រុមហ៊ុន) ជាសហគ្រាសសាធារណៈដែលមានទម្រង់ជាក្រុមហ៊ុនរដ្ឋ ត្រូវបានបង្កើតឡើងតាមអនុក្រឹត្យលេខ ៨១ អនក្រ.បក នៅថ្ងៃទី ១៧ ខែ កក្កដា ឆ្នាំ ១៩៩៨ ដែលស្ថិតនៅ ក្រោម អាណាព្យាបាលផ្នែកបច្ចេកទេសរបស់ ក្រសួងសាធារណការ និងដឹកជញ្ជូន និងអាណាព្យាបាលផ្នែក ហិរញ្ញវត្ថុ របស់ ក្រសួងសេដ្ឋកិច្ច និងហិរញ្ញវត្ថុ ។ ក.ស.ភ. បាន ចុះបញ្ជីលក់មូលបត្រនៅលើផ្សារមូលបត្រ កម្ពុជា (ដ.ម.ក) នៅថ្ងៃទី ៩ ខែ ធ្នូ ឆ្នាំ ២០១៥ ដែលមានលេខចុះបញ្ជី ០០៣ CSXSC និងប្រែប្រួលជាសហ គ្រាសសាធារណៈដែលមានទម្រង់ជាក្រុមហ៊ុនរដ្ឋ ដែលបោះផ្សាយលក់មូលបត្រកម្មសិទ្ធិលើកដំបូងជា សាធារណៈ ។

ក.ស.ភ. គឺជានីតិបុគ្គល មានស្វ័យភាពផ្នែកបច្ចេកទេស ផ្នែករដ្ឋបាល និងផ្នែកហិរញ្ញវត្ថុ ហើយមានបេសកកម្ម ចម្បងផ្នែកសេវាកំណត់ដៃ និងសេវាអនិស្សរវត្ថុនៃកំណត់ដៃ ។

ការរៀបចំ និងការប្រព្រឹត្តទៅលើគ្រប់ផ្នែករបស់ ក.ស.ភ. ត្រូវអនុលោមតាមច្បាប់ និងលិខិតបទដ្ឋានគតិយុត្ត ជាធរមានដែលពាក់ព័ន្ធ ។

ក. ស. ភ. មានគោលដៅទទួលបានប្រសិទ្ធភាពគ្រប់គ្រង ថែទាំ និងធ្វើអាជីវកម្មសេវាកំណត់ដៃ ព្រមទាំងអនិស្សរវត្ថុ នៃកំណត់ដៃ ដើម្បីប្រតិបត្តិការពង្រីក និងអភិវឌ្ឍ សម្រាប់តម្រូវការខាងពាណិជ្ជកម្ម ឧស្សាហកម្ម សេវាកម្ម ទេសចរណ៍ និងអ្នកដំណើរ និងចាត់វិធានការចាំបាច់គ្រប់បែបយ៉ាងឱ្យ ក.ស.ភ. រីកចម្រើនលូតលាស់ទៅមុខ ។

ក. ស. ភ. មានភារកិច្ចជាអាជ្ញាធរ និងប្រតិបត្តិករផ្សេងៗមាន៖

- ផ្តល់កណ្តាលការងារ នាំនាវាចេញ-ចូលកំណត់ដៃ
- ផ្តល់ចំណតនាវា
- ផ្តល់ទីតាំងសម្រាប់នាវាធ្វើការជួសជុល និងចាក់ប្រេង
- ធ្វើអាជីវកម្មបូមស្ពាន និងថែទាំប្រឡាយនាវាចរណ៍
- ត្រួតពិនិត្យការប្រតិបត្តិតាមលក្ខណៈបច្ចេកទេស និងជំរុញកិច្ចការពារសុវត្ថិភាព បរិស្ថាន សណ្តាប់ធ្នាប់ ក្នុងមណ្ឌលអាជីវកម្មរបស់កំណត់ដៃ
- ត្រួតពិនិត្យឯកសារសម្គាល់នាវា ដើម្បីបំពេញបែបបទនាវាចេញ-ចូលដៃ
- បណ្តុះបណ្តាលធនធានមនុស្សផ្នែកនាវាចរណ៍ និងផ្នែកកំណត់ដៃតាមរយៈវិទ្យាស្ថាននាវាចរណ៍កម្ពុជា
- អភិវឌ្ឍហេដ្ឋារចនាសម្ព័ន្ធដែ តាមរយៈសហប្រតិបត្តិការជាមួយដៃគូអភិវឌ្ឍន៍ក្នុង និងក្រៅប្រទេស ដើម្បី ពង្រីកចំណតដៃក្នុងតំបន់ ដៃទំនិញរាយ-ទំនិញចាក់ថាវ ចំណតដៃលោប ចំណតដៃអ្នកដំណើរ និង ទេសចរណ៍
- បង្កើតតំបន់គាំទ្រកំណត់ដៃផ្សេងៗ តំបន់សេដ្ឋកិច្ចពិសេស តំបន់ឧស្សាហកម្ម តំបន់កែច្នៃផលិតផលកសិកម្ម និងតំបន់កសិកម្ម
- ចាត់វិធានការនានា ដើម្បីធានាការអនុវត្តច្បាប់ និងលិខិតបទដ្ឋានជាធរមាន ពាក់ព័ន្ធនឹងកំណត់ដៃ និង មធ្យោបាយដឹកជញ្ជូននានាតាមផ្លូវទឹក

កំណត់សម្គាល់ផែនការស្រុក

កំណត់សម្គាល់លើរបាយការណ៍ហិរញ្ញវត្ថុ (ត)
សម្រាប់ការិយបរិច្ឆេទដែលបានបញ្ចប់ថ្ងៃទី ៣១ ខែ ធ្នូ ឆ្នាំ ២០១៦

១. ព័ត៌មានបន្ថែម (ត)

- លើកដាក់ ផ្ទេរ ផ្ទុក រក្សាស្តុកទំនិញ
- ដឹកជញ្ជូនទំនិញក្នុងទីលានដៃ និងរោងកំលាំងដៃ និងតំបន់ផលិតកម្មរោងចក្រ
- ផ្តល់សេវាកម្មភ្នាក់ងារគោលដៅមានដែនកំណត់ ភ្នាក់ងារគោលដៅបណ្តោះអាសន្ន និងទីលានស្តុកកុងតឺន័រ
- ផ្តល់សេវាកម្មអនាម័យទាញនាវា ពាក់ និងដោះពួរ
- ផ្តល់សេវាកម្មផ្គត់ផ្គង់ភ្នាក់ងារ ទឹកស្អាត អនាម័យដល់នាវា
- ផ្តល់សេវាកម្មរើ និងច្រកទំនិញដាក់កុងតឺន័រ
- ផ្តល់សេវាកម្មជួសជុល និងថែទាំសំបកកុងតឺន័រ
- ផ្តល់សេវាកម្មចំណតផែនសេវា និងអ្នកដំណើរ និងមណ្ឌលសេវាកម្មដៃក្នុងស្រុក
- ធ្វើប្រតិបត្តិការអាជីវកម្មបន្ថែមផ្សេងទៀត ដែលអនុញ្ញាតដោយច្បាប់ និងលិខិតបញ្ជាក់ពីយុត្តិធម៌ជាធរមាន ដើម្បីបម្រើដល់ការកែច្នៃរបស់ ក.ស.ភ.។

គិតត្រឹមថ្ងៃទី ៣១ ខែ ធ្នូ ឆ្នាំ ២០១៦ ក.ស.ភ. មានបុគ្គលិកសរុបចំនួន ៤៧៥ នាក់ (និងគិតត្រឹមថ្ងៃទី ៣១ ខែ ធ្នូ ឆ្នាំ ២០១៥ បុគ្គលិកសរុបមានចំនួន ៤៧៨ នាក់)។

២. មូលដ្ឋាននៃការរៀបចំ

(ក) របាយការណ៍អនុលោមភាព

របាយការណ៍ហិរញ្ញវត្ថុនេះ ត្រូវបានរៀបចំឡើងស្របតាមស្តង់ដាររបាយការណ៍ទាក់ទងនឹងហិរញ្ញវត្ថុ អន្តរជាតិនៃកម្ពុជា ។ របាយការណ៍ហិរញ្ញវត្ថុ ត្រូវបានអនុម័តដោយក្រុមប្រឹក្សាភិបាល និងផ្តល់សិទ្ធិផ្សាយ នៅថ្ងៃទី ២៤ ខែ មីនា ឆ្នាំ ២០១៧ ។

(ខ) មូលដ្ឋាននៃការវាស់វែង

របាយការណ៍ហិរញ្ញវត្ថុ ត្រូវបានរៀបចំឡើងផ្អែកលើមូលដ្ឋានថ្លៃដើមដំបូង លើកលែងតែសំវិធានធនលើ មូលនិធិសោធននិវត្តន៍ ដែលត្រូវបានវាស់វែងតាមតម្លៃសមស្រប ។

កំណត់ផែស្វយ័តតំណែង

កំណត់សម្គាល់លើរបាយការណ៍ហិរញ្ញវត្ថុ (ត)
សម្រាប់ការិយបរិច្ឆេទដែលបានបញ្ចប់ថ្ងៃទី ៣១ ខែ ធ្នូ ឆ្នាំ ២០១៦

២. មូលដ្ឋាននៃការរៀបចំ (ត)

(គ) រូបិយប័ណ្ណមុខងារ និងរូបិយប័ណ្ណសម្រាប់ការកំណត់បង្ហាញ

រូបិយប័ណ្ណជាតិនៃព្រះរាជាណាចក្រកម្ពុជា គឺប្រាក់រៀល ។ ដោយសារក្រុមហ៊ុនធ្វើប្រតិបត្តិការអាជីវកម្ម និង កត់ត្រាលំហូរធនធានរបស់ខ្លួនផ្អែកលើមូលដ្ឋានប្រាក់ដុល្លារអាមេរិក អ្នកគ្រប់គ្រងក៏បានកំណត់ថា ប្រាក់ដុល្លារអាមេរិកជារូបិយប័ណ្ណមុខងារ និងជារូបិយប័ណ្ណសម្រាប់ធ្វើការបង្ហាញ ព្រោះវាបានឆ្លុះបញ្ចាំង ពីសារធាតុសេដ្ឋកិច្ចនៃប្រភពព្រឹត្តិការណ៍ និងកាលៈទេសៈរបស់ក្រុមហ៊ុន ។

របាយការណ៍ហិរញ្ញវត្ថុនេះ ត្រូវបានបង្ហាញជាប្រាក់ដុល្លារអាមេរិកដែលជារូបិយប័ណ្ណមុខងាររបស់ក្រុមហ៊ុន ។ គួរលេខទាំងអស់ត្រូវបានកាត់ខ្ទង់ចំនួនមួយដុល្លារអាមេរិក ដែលជិតបំផុត ឬលុះត្រាមានការបង្ហាញផ្សេងពី នោះ ។

(ឃ) ការប៉ាន់ស្មាន និងការវិនិច្ឆ័យ

ក្នុងការរៀបចំរបាយការណ៍ហិរញ្ញវត្ថុនេះ អ្នកគ្រប់គ្រងបានធ្វើការវិនិច្ឆ័យ ការប៉ាន់ស្មាន និងការសន្មតដែល មានផលប៉ះពាល់ដល់ការអនុវត្តនូវគោលនយោបាយគណនេយ្យ និងចំនួននៃទ្រព្យសកម្ម បំណុល ចំណូល និងចំណាយដែលបានរាយការណ៍ ។ លទ្ធផលជាក់ស្តែងអាចខុសពីការប៉ាន់ស្មានទាំងនោះ ។

ការប៉ាន់ស្មាន និងការសន្មត ដែលពាក់ព័ន្ធត្រូវបានត្រួតពិនិត្យជាប្រចាំ ។ ការកែប្រែទៅលើការប៉ាន់ស្មាន ត្រូវបានទទួលស្គាល់តាមមូលដ្ឋានទស្សនវិស័យ ។

ព័ត៌មានស្តីពីការសន្មត និងការប៉ាន់ស្មានដែលមិនមានភាពប្រាកដប្រជា ដែលអាចបណ្តាលឲ្យមានហានិភ័យ ជាសារវន្តដែលធ្វើឲ្យមាននិយ័តភាពជាសារវន្ត នៅក្នុងការិយបរិច្ឆេទក្រោយ ហើយត្រូវបានដាក់បញ្ចូលនៅក្នុង កំណត់សម្គាល់ដូចខាងក្រោម៖

កំណត់សម្គាល់ ១១ - សំវិធានធនលើមូលនិធិសោធននិវត្តន៍ ។

កំណត់សម្គាល់ ២១ - យថាភាពលើពន្ធ ។

ការវាស់វែងតម្លៃសមស្រប

គោលនយោបាយគណនេយ្យ និងការលាតត្រដាងព័ត៌មានមួយចំនួនរបស់ក្រុមហ៊ុន តម្រូវឲ្យមានការវាស់វែង តាមតម្លៃសមស្របទាំងទ្រព្យសកម្ម និងបំណុលហិរញ្ញវត្ថុ និង មិនមែនទ្រព្យសកម្ម និងបំណុលហិរញ្ញវត្ថុ ។

កំណត់ផែនការសម្រាប់ការងារ

កំណត់សម្គាល់លើរបាយការណ៍ហិរញ្ញវត្ថុ (ត)
សម្រាប់ការិយបរិច្ឆេទដែលបានបញ្ចប់ថ្ងៃទី ៣១ ខែ ធ្នូ ឆ្នាំ ២០១៦

២. មូលដ្ឋាននៃការរៀបចំ (ត)

(ឃ) ការប៉ាន់ស្មាន និងការវិនិច្ឆ័យ (ត)

ការវាស់វែងតម្លៃសមស្រប (ត)

ក្រុមការងារផ្នែកហិរញ្ញវត្ថុ ធ្វើការត្រួតពិនិត្យលើការបញ្ចូលទិន្នន័យសំខាន់ៗដែលមិនអាចអង្កេតបាន និងនិយតភាពលើការវាស់វែងតម្លៃ ។ ប្រសិនបើព័ត៌មានពីអ្នកទីបី ដូចជាសម្រង់តម្លៃពីឈ្មួញកណ្តាល ឬសេវាកម្មផ្តល់តម្លៃត្រូវប្រើសម្រាប់ការវាស់វែងតម្លៃសមស្រប នោះអ្នកគ្រប់គ្រងនឹងវាយតម្លៃលើកស្តុតាងដែលបានមកពីភាគីទីបី ដើម្បីផ្តល់អំណះអំណាងដល់ការសន្និដ្ឋានថាព័ត៌មានវាយតម្លៃនោះត្រឹមត្រូវតាមស្តង់ដាររបាយការណ៍ទាក់ទងនឹងហិរញ្ញវត្ថុអន្តរជាតិនៃកម្ពុជា ដោយរួមបញ្ចូលទាំងឋានៈក្រុមនៃតម្លៃសមស្រប ដែលការវាយតម្លៃទាំងនោះត្រូវបានចាត់ថ្នាក់ ។

ក្នុងពេលវាស់វែងតម្លៃសមស្របនៃទ្រព្យ និងបំណុល ក្រុមហ៊ុនបានប្រើព័ត៌មានទីផ្សារកាន់តែច្រើនកាន់តែល្អ ។ តម្លៃសមស្រប ត្រូវបានចាត់ថ្នាក់ក្នុងកម្រិតខុសគ្នាតាមឋានៈក្រុមនៃតម្លៃសមស្រប ដោយយោងទៅលើទិន្នន័យដែលប្រើប្រាស់នៅក្នុងវិធីសាស្ត្រវាយតម្លៃ ដូចខាងក្រោម៖

- កម្រិតទី ១: តម្លៃដកស្រង់ (មិនទាន់មាននិយតភាព) នៅក្នុងទីផ្សារសកម្ម សម្រាប់ទ្រព្យសកម្ម បំណុលស្រដៀងគ្នា ។
- កម្រិតទី ២: ទិន្នន័យដែលមិនមែនជាតម្លៃដកស្រង់ដែលមាននៅក្នុងកម្រិតទី ១ ដែលអាចធ្វើការអង្កេតបានសម្រាប់ទ្រព្យសកម្ម ឬបំណុល ទោះបីដោយផ្ទាល់ (ឧទាហរណ៍ដូចជាតម្លៃ) ឬមិនផ្ទាល់ (ឧទាហរណ៍កើតចេញពីតម្លៃ) ។
- កម្រិតទី ៣: ទិន្នន័យសម្រាប់ទ្រព្យសកម្ម ឬបំណុល ដែលមិនអាស្រ័យទៅលើទិន្នន័យអង្កេតទីផ្សារ (ធាតុចូលមិនអាចអង្កេតបាន) ។

ប្រសិនបើការបញ្ចូលទិន្នន័យ ដើម្បីវាយតម្លៃនូវតម្លៃសមស្រប ទ្រព្យ និងបំណុល ត្រូវបានចាត់ថ្នាក់ក្នុងកម្រិតខុសគ្នាតាមឋានៈក្រុមនៃតម្លៃសមស្រប នោះការវាស់វែងតម្លៃសមស្របត្រូវបានចាត់ថ្នាក់ស្ថិតនៅក្នុងកម្រិតដូចគ្នានៃឋានៈក្រុមនៃតម្លៃសមស្របទាំងមូល ក៏ដូចជាការបញ្ចូលទិន្នន័យកម្រិតទាបបំផុតសំខាន់ៗ សម្រាប់ការវាស់វែងទាំងមូលដែរ ។

ក្រុមហ៊ុន ទទួលស្គាល់ការផ្ទេររវាងកម្រិតនៃឋានៈក្រុមនៃតម្លៃសមស្របនៅចុងការិយបរិច្ឆេទរបាយការណ៍ក្នុងអំឡុងពេលកែប្រែដែលបានកើតឡើង ។

ព័ត៌មានអំពីការសន្មតធ្វើឡើងសម្រាប់ការវាស់វែងនូវតម្លៃសមស្រប ត្រូវបានបង្ហាញក្នុងកំណត់សម្គាល់ ១៩ - ការគ្រប់គ្រងហានិភ័យហិរញ្ញវត្ថុ ។

កំណត់ផែស្វយ័តតំណែង

កំណត់សម្គាល់លើរបាយការណ៍ហិរញ្ញវត្ថុ (ត)
សម្រាប់ការិយបរិច្ឆេទដែលបានបញ្ចប់ថ្ងៃទី ៣១ ខែ ធ្នូ ឆ្នាំ ២០១៦

៣. គោលនយោបាយគណនេយ្យសំខាន់ៗ

គោលនយោបាយគណនេយ្យសំខាន់ៗខាងក្រោមនេះ ត្រូវបានយកមកអនុវត្ត ប្រកបដោយសង្គតិភាព នៅគ្រប់ការិយបរិច្ឆេទ និងក្នុងការរៀបចំរបាយការណ៍ហិរញ្ញវត្ថុ ។

(ក) រូបិយប័ណ្ណសម្រាប់ការកំណត់បង្ហាញ

សកម្មភាពប្រតិបត្តិការរូបិយប័ណ្ណផ្សេងៗទៀតក្រៅពីប្រាក់ដុល្លារអាមេរិក ត្រូវបានប្តូរទៅជាប្រាក់ដុល្លារ អាមេរិក ដោយប្រើប្រាស់អត្រាប្តូរប្រាក់នៅថ្ងៃប្រតិបត្តិការនោះ ។

សមតុល្យនៃទ្រព្យសកម្មរូបិយវត្ថុ និងបំណុលរូបិយវត្ថុនាការលើកិច្ចការណ៍ដែលរូបិយប័ណ្ណក្រៅពី ប្រាក់ដុល្លារអាមេរិក ក៏ត្រូវបានប្តូរទៅជាប្រាក់ដុល្លារអាមេរិកដោយប្រើអត្រានាការលើកិច្ចការណ៍ ។ ភាពលំអៀងពីការប្តូររូបិយប័ណ្ណបរទេស ដែលកើតមកពីការប្តូរនោះត្រូវបានទទួលស្គាល់ជាចំណេញ ឬខាត នៅក្នុងរបាយការណ៍លទ្ធផល ។ ទ្រព្យដែលមិនមែនរូបិយវត្ថុដែលបានវាស់វែងផ្អែកតាមថ្លៃដើមដំបូងជា រូបិយប័ណ្ណបរទេសមិនបានប្តូរឡើយ ។ ភាពលំអៀងពីការប្តូររូបិយប័ណ្ណ ត្រូវបានទទួលស្គាល់ជាចំណេញ ឬ ខាតនៅក្នុងរបាយការណ៍លទ្ធផល ។

(ខ) ឧបករណ៍ហិរញ្ញវត្ថុ

ក្រុមហ៊ុន បែងចែកអនិស្សន្ធទ្រព្យសកម្មហិរញ្ញវត្ថុជាឥណទាន និងគណនីត្រូវទទួល ។
ក្រុមហ៊ុន បែងចែកអនិស្សន្ធបំណុលហិរញ្ញវត្ថុជាបំណុលហិរញ្ញវត្ថុផ្សេងៗ ។

(ឃ) អនិស្សន្ធទ្រព្យសកម្មហិរញ្ញវត្ថុ និងអនិស្សន្ធបំណុលហិរញ្ញវត្ថុ - ការទទួលស្គាល់ និងការឈប់ទទួលស្គាល់

ក្រុមហ៊ុន ទទួលស្គាល់ដំបូងនូវឥណទាន និងគណនីត្រូវទទួលនៅកាលបរិច្ឆេទប្រតិបត្តិការបានចាប់ផ្តើម ។ រាល់ទ្រព្យសកម្ម និងបំណុលហិរញ្ញវត្ថុដទៃទៀត ត្រូវបានទទួលស្គាល់ដំបូងនៅកាលបរិច្ឆេទជួញដូរ ។

ក្រុមហ៊ុនឈប់ទទួលស្គាល់ទ្រព្យសកម្មហិរញ្ញវត្ថុ នៅពេលដែលសិទ្ធិទទួលបានសាច់ប្រាក់តាមកិច្ចសន្យានៃ ទ្រព្យសកម្មនោះផុតកំណត់ ឬក្រុមហ៊ុនបានផ្ទេរសិទ្ធិក្នុងការទទួលបានសាច់ប្រាក់តាមកិច្ចសន្យា ក្នុង ប្រតិបត្តិការដែលហានិភ័យ និងតម្លៃតបស្នងពីកម្មសិទ្ធិភាពសារវន្តនៃទ្រព្យសកម្មហិរញ្ញវត្ថុ ត្រូវបានផ្ទេរចេញ ឬ មិនបានផ្ទេរ ឬមិនរក្សានូវហានិភ័យ និងតម្លៃតបស្នងពីកម្មសិទ្ធិភាពសារវន្ត និងមិនរក្សានូវការគ្រប់គ្រងទ្រព្យ សកម្មដែលបានផ្ទេរ ។ រាល់អត្ថប្រយោជន៍ដែលបានកើតឡើង ឬក៏រក្សាទុកដោយក្រុមហ៊ុនតាមរយៈទ្រព្យ សកម្មហិរញ្ញវត្ថុដែលបានផ្ទេរចេញ ត្រូវបានទទួលស្គាល់ជាទ្រព្យសកម្ម ឬបំណុលដាច់ដោយឡែក ។

ក្រុមហ៊ុនឈប់ទទួលស្គាល់បំណុលហិរញ្ញវត្ថុ នៅពេលដែលកាតព្វកិច្ចកិច្ចសន្យាបានបញ្ចប់ លុបចោល ឬ ផុតកាលកំណត់ ។

កំណត់ផែស្វយ័តនៃពេញ

កំណត់សម្គាល់លើរបាយការណ៍ហិរញ្ញវត្ថុ (ត)
សម្រាប់ការិយបរិច្ឆេទដែលបានបញ្ចប់ថ្ងៃទី ៣១ ខែ ធ្នូ ឆ្នាំ ២០១៦

៣. គោលនយោបាយគណនេយ្យសំខាន់ៗ (ត)

(ខ) ឧបករណ៍ហិរញ្ញវត្ថុ (ត)

**(i) អនិស្សន្ទទ្រព្យសកម្មហិរញ្ញវត្ថុ និងអនិស្សន្ទបំណុលហិរញ្ញវត្ថុ - ការទទួលស្គាល់ និងការលុប
ទទួលស្គាល់ (ត)**

ទ្រព្យសកម្ម និងបំណុលហិរញ្ញវត្ថុត្រូវបានកាត់កង ហើយចំនួននៅសល់សុទ្ធ ត្រូវបង្ហាញនៅក្នុងរបាយការណ៍
ស្ថានភាពហិរញ្ញវត្ថុ នៅពេលក្រុមហ៊ុនមានសិទ្ធិតាមផ្លូវច្បាប់ដើម្បីទូទាត់ និងមានបំណងធ្វើការទូទាត់លើ
មូលដ្ឋានកាត់កង ឬពេលទ្រព្យសកម្មទទួលបាន និងទូទាត់បំណុលកើតឡើងដំណាលគ្នា ។

(ii) អនិស្សន្ទទ្រព្យសកម្មហិរញ្ញវត្ថុ និងអនិស្សន្ទបំណុលហិរញ្ញវត្ថុ - ការវាស់វែង

ឥណទាន និងគណនីត្រូវទទួល

ទ្រព្យសកម្មទាំងនោះ ត្រូវបានទទួលស្គាល់ជាដំបូងតាមតម្លៃសមស្របបូកចំណាយប្រតិបត្តិការពាក់ព័ន្ធ ។
បន្ទាប់ពីការទទួលស្គាល់លើកដំបូង វាត្រូវបានវាស់វែងតាមរំលស់ថ្លៃដើម ដោយប្រើវិធីសាស្ត្រការប្រាក់
ប្រសិទ្ធភាព ។

សាច់ប្រាក់ និងសាច់ប្រាក់សមមូល

នៅក្នុងរបាយការណ៍លំហូរសាច់ប្រាក់ សាច់ប្រាក់ និងសាច់ប្រាក់សមមូលរួមមានសមតុល្យសាច់ប្រាក់ និង
ប្រាក់បញ្ញើតាមតម្រូវការដែលមាន កាលកំណត់ ៣ ខែ ឬតិចជាង គិតចាប់ពីថ្ងៃដែលបានទទួល ហើយដែល
អាចប្តូរជាសាច់ប្រាក់ ដោយមានហានិភ័យតិចតួចចំពោះការផ្លាស់ប្តូរតម្លៃ ហើយវាគឺជាផ្នែកមួយដ៏សំខាន់
នៅក្នុងការគ្រប់គ្រងសាច់ប្រាក់របស់ក្រុមហ៊ុន ។

បំណុលហិរញ្ញវត្ថុផ្សេងៗ

បំណុលហិរញ្ញវត្ថុទាំងនោះ ត្រូវបានទទួលស្គាល់ដំបូងតាមតម្លៃសមស្របដកថ្លៃដើមប្រតិបត្តិការដែល
ពាក់ព័ន្ធ ។ បន្ទាប់ពីការទទួលស្គាល់លើកដំបូងបំណុលហិរញ្ញវត្ថុទាំងនេះ ត្រូវបានវាស់វែងតាមរំលស់
ថ្លៃដើមដោយប្រើវិធីសាស្ត្រការប្រាក់ប្រសិទ្ធភាព ។

(iii) ដើមទុន - ភាគហ៊ុនធម្មតា

តម្លៃបន្ថែមផ្ទាល់ដែលទាក់ទងនឹងការបោះផ្សាយ ភាគហ៊ុនត្រូវបានទទួលស្គាល់ដោយការដកចេញពីមូលធន
ហើយកាត់កងនឹងពន្ធដែលពាក់ព័ន្ធនានា ។

កំណត់ផែនការស្រុកស្រីសោយ

កំណត់សម្គាល់លើរបាយការណ៍ហិរញ្ញវត្ថុ (ត)
សម្រាប់ការិយបរិច្ឆេទដែលបានបញ្ចប់ថ្ងៃទី ៣១ ខែ ធ្នូ ឆ្នាំ ២០១៦

៣. គោលនយោបាយគណនេយ្យសំខាន់ៗ (ត)

(គ) ទ្រព្យ រោងចក្រ និងបរិក្ខារ (ត)

(i) ការទទួលស្គាល់ និងការវាស់វែង

ផ្នែកនៃទ្រព្យ រោងចក្រ និងបរិក្ខារ ត្រូវបានកត់ត្រាតាមតម្លៃដើមដកលំហូរ និងការខាតបង់លើឱនភាពនៃតម្លៃបង្កើនប្រសិនបើមាន ។

ផ្ទៃដីមានរួមបញ្ចូលនូវរាល់ចំណាយទាំងឡាយ ដែលទាក់ទងដោយផ្ទាល់ទៅនឹងការទិញទ្រព្យ ។ ទ្រព្យកំពុងបង្កើតរួមបញ្ចូលទាំងផ្ទៃនៃការសាងសង់ បរិក្ខារ និងផ្ទៃផ្សេងៗទៀត ត្រូវបានបញ្ចូលជាផ្ទៃដី ។

នៅពេលដែលធាតុនៃទ្រព្យ រោងចក្រ និងបរិក្ខារ មានអាយុកាលប្រើប្រាស់ខុសៗគ្នា ធាតុទាំងនោះ ត្រូវបានចាត់ទុកជាផ្នែកផ្សេងគ្នា (សមាសធាតុផ្សេងៗ) នៃទ្រព្យ រោងចក្រ និងបរិក្ខារ ។

ចំណេញ ឬខាតការលក់ចេញផ្នែកនៃទ្រព្យ រោងចក្រ និងបរិក្ខារ ត្រូវបានទទួលស្គាល់ជាចំណេញ ឬខាតនៅក្នុងរបាយការណ៍លទ្ធផល ។

(ii) ចំណាយបន្ទាប់

ចំណាយបន្ទាប់ដែលពាក់ព័ន្ធនឹងធាតុមួយនៃផ្នែកនៃទ្រព្យ រោងចក្រ និងបរិក្ខារដែលបានទទួលស្គាល់រួចមកហើយ ត្រូវបានបូកបញ្ចូលនៅក្នុងសមតុល្យយោងនៃផ្នែកនោះ ប្រសិនបើវាអាចមានលទ្ធភាពផ្តល់នូវអត្ថប្រយោជន៍ សេដ្ឋកិច្ចនាពេលអនាគតដល់ក្រុមហ៊ុន ។

(iii) រំលស់

ទ្រព្យ រោងចក្រ និងបរិក្ខារត្រូវបានដករំលស់ចាប់ពីថ្ងៃដែលបានដំឡើង និងអាចប្រើប្រាស់បាន ។ ទ្រព្យសកម្ម កំពុងសាងសង់ មិនត្រូវបានធ្វើរំលស់នោះទេ រហូតដល់ការសាងសង់ទ្រព្យសកម្មនោះបានបញ្ចប់ និងដាក់ឱ្យប្រើប្រាស់ ។

រំលស់ត្រូវបានគណនាដើម្បីកាត់បន្ថយតម្លៃដើមនៃទ្រព្យ រោងចក្រ និងបរិក្ខារ ដកតម្លៃកាកសំណល់របស់ទ្រព្យ រោងចក្រ និងបរិក្ខារ ដោយប្រើប្រាស់វិធីសាស្ត្ររំលស់ថេរ ទៅតាមអាយុកាលប្រើប្រាស់ប៉ាន់ស្មាន ។ រំលស់ត្រូវបានទទួលស្គាល់ជាចំណេញ ឬខាតនៅក្នុងរបាយការណ៍លទ្ធផល ។ ដីធ្លីកម្មសិទ្ធិមិនត្រូវបានគិតរំលស់ទេ ។

ការប៉ាន់ស្មានអាយុកាលប្រើប្រាស់នៃទ្រព្យ រោងចក្រ និងបរិក្ខារសំខាន់ៗក្នុងការិយបរិច្ឆេទបច្ចុប្បន្ន និងការិយបរិច្ឆេទប្រៀបធៀបមានដូចខាងក្រោម៖

កំណត់ផែស្រយាតម្លៃពេញ

កំណត់សម្គាល់លើរបាយការណ៍ហិរញ្ញវត្ថុ (ត)
សម្រាប់ការិយបរិច្ឆេទដែលបានបញ្ចប់ថ្ងៃទី ៣១ ខែ ធ្នូ ឆ្នាំ ២០១៦

៣. គោលនយោបាយគណនេយ្យសំខាន់ៗ (ត)

(គ) ទ្រព្យ រោងចក្រ និងបរិក្ខារ (ត)

(iii) រំលស់ (ត)

ចំណតនាវា (ស្ពាន ផែ) និងអាគារ	១០-៥០ ឆ្នាំ
គ្រឿងចក្រ និងគ្រឿងម៉ាស៊ីន	១០-១៥ ឆ្នាំ
គ្រឿងសង្ហារឹមនិងគ្រឿងបំពាក់	៥ ឆ្នាំ
កុំព្យូទ័រ	៥-១៥ ឆ្នាំ
សម្ភារកាណែយ និងផ្សេងៗ	៥-១៥ ឆ្នាំ
យានយន្ត	៨-១៥ ឆ្នាំ

វិធីសាស្ត្ររំលស់ អាយុកាលប្រើប្រាស់ និងតម្លៃកាកសំណល់ ត្រូវបានពិនិត្យនៅរៀងរាល់កាលបរិច្ឆេទ រាយការណ៍ ហើយត្រូវតែសម្រួលប្រសិនបើសមស្រប ។

(ឃ) ទ្រព្យវិនិយោគ

ទ្រព្យវិនិយោគ គឺជាទ្រព្យកាន់កាប់សម្រាប់ជាកម្មសិទ្ធិការពារ ឬកំណើនមូលធន ឬទាំងពីរផ្នែកមិន មែនសម្រាប់លក់ដំណើរការអាជីវកម្មប្រចាំថ្ងៃ ការផលិត ឬផ្គត់ផ្គង់ ទំនិញ ឬសេវាកម្ម ឬសម្រាប់ការងារ រដ្ឋបាលនោះទេ ។

ទ្រព្យវិនិយោគត្រូវបានកត់ត្រាតាមតម្លៃដើម ដករំលស់បង្កើន និងការខាតបង់លើឱនភាពនៃតម្លៃ ។

ទ្រព្យវិនិយោគត្រូវបានរំលស់ដោយប្រើប្រាស់វិធីសាស្ត្ររំលស់មេរ រយៈពេលពី១០-៥០ ឆ្នាំ ។

វិធីសាស្ត្ររំលស់ អាយុកាលប្រើប្រាស់ និងតម្លៃកាកសំណល់ ត្រូវបានពិនិត្យនៅរៀងរាល់កាលបរិច្ឆេទ រាយការណ៍ ហើយត្រូវតែសម្រួលប្រសិនបើសមស្រប ។

(ង) ឱនភាពនៃតម្លៃ

(i) អនិស្សន្ទទ្រព្យសកម្មហិរញ្ញវត្ថុ

ទ្រព្យសកម្មហិរញ្ញវត្ថុ ត្រូវបានវាយតម្លៃនាកាលបរិច្ឆេទរាយការណ៍នីមួយៗ ដើម្បីកំណត់សញ្ញាណឱនភាព នៃតម្លៃ ។

កំណត់ផែនការស្រុកស្រីសោយ

កំណត់សម្គាល់លើរបាយការណ៍ហិរញ្ញវត្ថុ (ត)
សម្រាប់ការិយបរិច្ឆេទដែលបានបញ្ចប់ថ្ងៃទី ៣១ ខែ ធ្នូ ឆ្នាំ ២០១៦

៣. គោលនយោបាយគណនេយ្យសំខាន់ៗ (ត)

(ង) ឱនភាពនៃតម្លៃ (ត)

(i) អនិស្សន្ទទ្រព្យសកម្មហិរញ្ញវត្ថុ (ត)

សញ្ញាណដែលថាទ្រព្យសកម្មហិរញ្ញវត្ថុមានឱនភាពនៃតម្លៃមាន៖

- ការខកខាន ឬយឺតយ៉ាវក្នុងការទូទាត់សងរបស់កូនបំណុល
- ការរៀបចំឡើងវិញនូវលក្ខខណ្ឌទូទាត់សង ដែលក្រុមហ៊ុនមិនបានរំពឹងទុក
- សញ្ញាណបង្ហាញថាកូនបំណុល នឹងជួបប្រទះការក្លែងប្រែ
- ការប្រែប្រួលជាអវិជ្ជមានស្ថានភាពទូទាត់របស់កូនបំណុល
- ការបាត់បង់ទីផ្សារសកម្ម សម្រាប់មូលបត្រ ឬ
- ស្ថិតិអង្កេត ដែលបង្ហាញថាមាន និងមានការថយចុះសាច់ប្រាក់ដែលអាចរស់រវើកបានពីក្រុមទ្រព្យសកម្មហិរញ្ញវត្ថុ ។

ទ្រព្យសកម្មហិរញ្ញវត្ថុរាល់ដែលតាមរំលស់ត្រូវដើម

ក្រុមហ៊ុន ពិចារណារាល់សញ្ញាណនៃឱនភាពនៃតម្លៃនៃទ្រព្យសកម្មហិរញ្ញវត្ថុទាំងលើទ្រព្យសកម្មទោល និងជាក្រុម ។ រាល់ទ្រព្យសកម្មទោលសារវន្ត ត្រូវបានវាយតម្លៃឱនភាពដាច់ដោយឡែក ។ ទ្រព្យសកម្មហិរញ្ញវត្ថុទោលដែលមិនរកឃើញថា មានឱនភាពនៃតម្លៃក្នុងទម្រង់ ជាក់លាក់មួយនោះទេត្រូវបានវាយតម្លៃជាក្រុមសម្រាប់ឱនភាពនៃតម្លៃដែលបានកើតឡើង ប៉ុន្តែមិនទាន់កំណត់នៅឡើយ ។ គណនីមិនសារវន្ត ត្រូវបានវាយតម្លៃជាក្រុម ។ ការវាយតម្លៃជាក្រុម ត្រូវបានធ្វើឡើងដោយបញ្ចូលនូវទ្រព្យដែលមានចរិតលក្ខណៈហានិភ័យស្រដៀងគ្នា ។

ក្នុងការវាយតម្លៃឱនភាពនៃតម្លៃជាក្រុម ក្រុមហ៊ុនប្រើប្រាស់ព័ត៌មានពីមុន លើវេលានៃការប្រមូលបាន និងចំនួននៃការខាតបង់កើតឡើង និងធ្វើការវិនិច្ឆ័យលើសេដ្ឋកិច្ចបច្ចុប្បន្ន និងលក្ខខណ្ឌគណនេយ្យបច្ចុប្បន្ន ដើម្បីប៉ាន់ស្មានពីការខាតបង់ជាក់ស្តែងអាចច្រើនជាង ឬតិចជាងចំនួនដែលបានកើតឡើងដោយយោងតាមនិទ្ទាណពីមុន ។

ការខាតបង់លើឱនភាពនៃតម្លៃលើទ្រព្យសកម្មហិរញ្ញវត្ថុ ត្រូវបានគណនាដោយផ្អែកលើភាពខុសគ្នារវាងសមតុល្យយោង និងតម្លៃបច្ចុប្បន្ននៃលំហូរទឹកប្រាក់នាអនាគត ដែលធ្វើអប្បបរមាតាមអត្រាការប្រាក់ប្រសិទ្ធភាព ដំបូង ។ ការខាតបង់ត្រូវបានទទួលស្គាល់ក្នុងចំណេញ ឬខាតក្នុងគណនីសំវិធានធន ។ នៅពេលដែលក្រុមហ៊ុនគិតថាមិនមានសង្ឃឹមក្នុងការទទួលបាននូវការទូទាត់សង ចំនួនដែលពាក់ព័ន្ធនឹងត្រូវបានលុបចោល ។ ប្រសិនបើការខាតបង់លើឱនភាពនៃតម្លៃមានការថយចុះនៅពេលបន្ទាប់ ហើយការថយចុះអាចពាក់ព័ន្ធនឹងព្រឹត្តិការណ៍កើតឡើងបន្ទាប់ពីឱនភាពនៃតម្លៃបានទទួលស្គាល់នោះ ការខាតលើឱនភាពនៃតម្លៃដែលបានទទួលស្គាល់ពីមុន ត្រូវបានធ្វើនិយ័តកម្មក្នុងរបាយការណ៍លទ្ធផល ។

កំណត់ផែស្វយ័តតំណែង

កំណត់សម្គាល់លើរបាយការណ៍ហិរញ្ញវត្ថុ (ត)
សម្រាប់ការិយបរិច្ឆេទដែលបានបញ្ចប់ថ្ងៃទី ៣១ ខែ ធ្នូ ឆ្នាំ ២០១៦

៣. គោលនយោបាយគណនេយ្យសំខាន់ៗ (ត)

(ឯ) ឱនភាពនៃតម្លៃ (ត)

(ii) ទ្រព្យសកម្មមិនមែនហិរញ្ញវត្ថុ

នាការលបរិច្ឆេទរបាយការណ៍នីមួយៗ ក្រុមហ៊ុនពិនិត្យសមតុល្យយោងនៃទ្រព្យសកម្មមិនមែនហិរញ្ញវត្ថុ ដើម្បី កំណត់សម្គាល់នៃឱនភាពនៃតម្លៃ ។ ក្នុងករណីដែលមានកត្តាទាំងនោះកើតឡើងចំនួននៃទ្រព្យសកម្ម ដែលអាចប្រមូលបានវិញ នឹងត្រូវបានប៉ាន់ស្មាន ។

សម្រាប់ការធ្វើតេស្តឱនភាពនៃតម្លៃ ទ្រព្យសកម្មត្រូវបានដាក់បញ្ចូលគ្នាជាក្រុម ដែលអាចបង្កើតសាច់ប្រាក់ តូចបំផុតពីការបន្តការប្រើប្រាស់ ដោយមិនពឹងផ្អែកខ្លាំងលើលំហូរទឹកប្រាក់នៃទ្រព្យសកម្មដទៃទៀត ឬ ក្រុមទ្រព្យសកម្មដទៃទៀត ហៅកាត់ថា (“ឯកតាបង្កើតសាច់ប្រាក់”) ។

តម្លៃដែលអាចប្រមូលមកវិញបាននៃ ទ្រព្យសកម្ម ឬឯកតាបង្កើតសាច់ប្រាក់ គឺផ្អែកលើតម្លៃដែលចំណែករវាង តម្លៃប្រើប្រាស់ និងតម្លៃសមស្រប ដកចំណាយការលក់ចេញ ។ តម្លៃប្រើប្រាស់ គឺអាស្រ័យលើការប៉ាន់ ស្មាន នូវលំហូរទឹកប្រាក់នាពេលអនាគតអប្បបរមាទៅតម្លៃបច្ចុប្បន្ន ដោយប្រើប្រាស់អត្រាអប្បបរមាដកពន្ធ ដែលឆ្លុះបញ្ចាំងពីការប៉ាន់ប្រមាណទីផ្សារបច្ចុប្បន្ននៃតម្លៃពេលវេលា និងហានិភ័យជាក់លាក់ សម្រាប់ទ្រព្យ សកម្មទាំងនោះ ឬឯកតាបង្កើតសាច់ប្រាក់ ។

ការខាតបង់លើឱនភាពនៃតម្លៃត្រូវបានទទួលស្គាល់ ប្រសិនបើសមតុល្យយោងនៃទ្រព្យសកម្ម ឬ ឯកតាបង្កើត សាច់ប្រាក់ មានតម្លៃលើសតម្លៃដែលអាចប្រមូលមកវិញបាន ។

ការខាតបង់លើឱនភាពនៃតម្លៃត្រូវបានទទួលស្គាល់នៅក្នុងរបាយការណ៍លទ្ធផល ។ ការខាតបង់លើឱនភាព នៃ តម្លៃ ត្រូវបានបែងចែក ដើម្បីកាត់បន្ថយសមតុល្យយោងនៃទ្រព្យសកម្មក្នុងឯកតាបង្កើតសាច់ប្រាក់ តាមមូលដ្ឋ ឋាន សមាមាត្រ ។

(ច) អត្ថប្រយោជន៍របស់និយោជិត

(i) អត្ថប្រយោជន៍របស់និយោជិតរយៈពេលខ្លី

អត្ថប្រយោជន៍របស់និយោជិតរយៈពេលខ្លី គឺជាចំណាយនៅពេលសេវាកម្មពាក់ព័ន្ធត្រូវបានផ្តល់ ។ បំណុល ត្រូវបានទទួលស្គាល់លើចំនួនដែលរំពឹងថានឹងត្រូវទូទាត់ប្រសិនបើក្រុមហ៊ុន មានកាតព្វកិច្ចផ្លូវច្បាប់ ឬ ប្រយោលក្នុងការទូទាត់ចំនួននេះ ដែលជាលទ្ធផលនៃសេវាកម្ម ដែលបានផ្តល់ដោយនិយោជិតរួចហើយ ហើយកាតព្វកិច្ចអាចប៉ាន់ស្មានដោយភាពជាក់លាក់ ។

កំណត់ផែស្វយ័តតម្លៃពេញ

កំណត់សម្គាល់លើរបាយការណ៍ហិរញ្ញវត្ថុ (ត)
សម្រាប់ការិយបរិច្ឆេទដែលបានបញ្ចប់ថ្ងៃទី ៣១ ខែ ធ្នូ ឆ្នាំ ២០១៦

៣. គោលនយោបាយគណនេយ្យសំខាន់ៗ (ត)

(៥) អត្ថប្រយោជន៍របស់និយោជិត (ត)

(ii) គម្រោងអត្ថប្រយោជន៍ដែលបានកំណត់

កាតព្វកិច្ចរបស់ក្រុមហ៊ុនសម្រាប់អត្ថប្រយោជន៍និយោជិតនេះ ត្រូវបានគណនាដាច់ដោយឡែកសម្រាប់គម្រោងនីមួយៗ ដោយធ្វើការប៉ាន់ស្មានលើចំនួនអត្ថប្រយោជន៍អនាគតដែលនិយោជិត ត្រូវទទួលសម្រាប់ការបម្រើការងារនៅក្នុងឆ្នាំបច្ចុប្បន្ន និងឆ្នាំកន្លងទៅអប្បបរមានៃចំនួននោះ និងដកតម្លៃទៅតាមគម្រោងទ្រព្យសកម្ម ។

ការគណនាកំណត់ពីកាតព្វកិច្ចនៃអត្ថប្រយោជន៍ ត្រូវបានធ្វើឡើងដោយកំណត់នូវភាពជាក់ស្តែងដោយប្រើរបៀបនៃការប៉ាន់ប្រមាណ ។ នៅពេលលទ្ធផលនៃការគណនា បង្ហាញថាជាទ្រព្យសកម្មរបស់ក្រុមហ៊ុន ការទទួលស្គាល់ទ្រព្យសកម្ម ត្រូវបានកំណត់ទៅតាមតម្លៃបច្ចុប្បន្ននៃអត្ថប្រយោជន៍សេដ្ឋកិច្ច ដែលមានក្នុងទម្រង់ប្រាក់បង្វិល គម្រោងនាពេលអនាគត ឬដកពីគម្រោងការចូលរួមចំណែកនាពេលអនាគត ។ ការគណនាតម្លៃបច្ចុប្បន្ននៃអត្ថប្រយោជន៍សេដ្ឋកិច្ច សាច់ប្រាក់ត្រូវបានផ្តល់ឲ្យទៅមូលនិធិអតិបរមា តាមតម្រូវការណាមួយដែលអនុវត្តបាន ។

កាកំណត់នៃការវាស់វែងបំណុល អត្ថប្រយោជន៍សុទ្ធឡើងវិញ ដោយរួមបញ្ចូលទាំងការចំណេញ ឬខាតជាក់ស្តែង ផែនការវិលត្រលប់មកលើទ្រព្យសកម្ម (មិនរួមបញ្ចូលការប្រាក់) និងផលប៉ះពាល់នៃកម្រិតទ្រព្យសកម្ម (ប្រសិនបើមាន មិនរួមបញ្ចូលការប្រាក់) ត្រូវទទួលស្គាល់ភ្លាមៗ ក្នុងលទ្ធផលលម្អិតផ្សេងៗ ។ ក្រុមហ៊ុនបានកំណត់ចំណូល ចំណាយការប្រាក់សុទ្ធលើការកំណត់បំណុល (ទ្រព្យសកម្ម) អត្ថប្រយោជន៍សុទ្ធសម្រាប់ការិយបរិច្ឆេទ ដោយអនុវត្តតាមអត្រាអប្បបរមាសម្រាប់ការវាស់វែងនូវការកំណត់ កាតព្វកិច្ចនៃអត្ថប្រយោជន៍នាដើមការិយបរិច្ឆេទប្រចាំឆ្នាំ បន្ទាប់មកកំណត់បម្រែបម្រួលនៅក្នុងការិយបរិច្ឆេទ ដែលជាលទ្ធផលបានមកពីការរួមចំណែកវិភាគទាននិងការបង់ប្រាក់ ។ ចំណាយការប្រាក់សុទ្ធ និងចំណាយទាំងអស់ដែលពាក់ព័ន្ធនឹងគម្រោងអត្ថប្រយោជន៍នេះ ត្រូវបានទទួលស្គាល់ជាចំណេញ ឬខាតនៅក្នុងរបាយការណ៍លទ្ធផល ។

ក្រុមហ៊ុនទទួលស្គាល់ចំណេញ ឬខាតពី Curtailment ឬការទូទាត់ នៅពេលប្រតិបត្តិការនេះកើតឡើង ។ ចំណេញ ឬខាតពី Curtailment ឬការទូទាត់រួមមានការប្រែប្រួលនូវតម្លៃបច្ចុប្បន្ន ឬចំណេញ ឬខាតពី Actuarial និងចំណាយនៃការបម្រើការរួមចំណែកមិនទាន់ទទួលស្គាល់ពីមុន ។

កំណត់ផែនការស្រុកស្រីសោយ

កំណត់សម្គាល់លើរបាយការណ៍ហិរញ្ញវត្ថុ (ត)
សម្រាប់ការិយបរិច្ឆេទដែលបានបញ្ចប់ថ្ងៃទី ៣១ ខែ ធ្នូ ឆ្នាំ ២០១៦

៣. គោលនយោបាយគណនេយ្យសំខាន់ៗ (ត)

(ឆ) សំវិធានធន

សំវិធានធន ត្រូវបានកំណត់ដោយអប្បបរមាលំហូរទឹកប្រាក់ដែលរំពឹងថានឹងទទួលបាន នាពេលអនាគត ដោយប្រើអត្រាបញ្ចុះតម្លៃ ដែលឆ្លុះបញ្ចាំងពីការប៉ាន់ប្រមាណនៃតម្លៃពេលវេលាក្នុងលក្ខខណ្ឌទីផ្សារបច្ចុប្បន្ន និងហានិភ័យជាក់លាក់ចំពោះចំណូលទាំងនោះ ។ តម្លៃនៃអប្បបរមា ត្រូវបានទទួលស្គាល់ជាចំណាយ ហិរញ្ញប្បទាន ។

(ជ) ទុនបម្រុងតាមច្បាប់ ទុនបម្រុងសេរី និងមូលនិធិអភិវឌ្ឍន៍សហគ្រាស

យោងតាមលក្ខន្តិកៈក្រោយពីក.ស.ក.បានចុះបញ្ជីលក់មូលបត្រកម្មសិទ្ធិលើកដំបូងជាសាធារណៈ ក.ស.ក ត្រូវផ្ទេរពីប្រាក់ចំណេញសុទ្ធនៃការិយបរិច្ឆេទចុងក្រោយដូចខាងក្រោម៖

- ៥% ទៅទុនបម្រុងតាមច្បាប់
- ៥% ទៅទុនបម្រុងសេរី
- ប្រាក់ចំណេញដែលសល់ក្រោយការបែងចែកខាងលើ ត្រូវបែងចែកជា ភាគលាភ ឱ្យភាគហ៊ុនិក ទៅតាមសេចក្តីសម្រេចរបស់ក្រុមប្រឹក្សាភិបាល
- ប្រាក់ចំណេញនៅសល់ចុងក្រោយ ត្រូវបង្វិលចូលមូលនិធិអភិវឌ្ឍន៍សហគ្រាស ។

(ឈ) ការទទួលស្គាល់ចំណូល

ចំណូល ត្រូវបានទទួលស្គាល់នៅពេលទទួលបាននូវតម្លៃសមស្រប ឬការលក់ទំនិញ និងសេវាកម្មដែលត្រូវទទួល ពីសកម្មភាពប្រចាំថ្ងៃរបស់ក្រុមហ៊ុន ។ ប្រាក់ចំណូល ត្រូវទទួលស្គាល់បន្ទាប់ពីដកពន្ធ ការបង្វិល ឱ្យវិញ និងការបញ្ចុះតម្លៃ ។

ចំណូលត្រូវបានទទួលស្គាល់ដូចខាងក្រោម៖

(១) កិច្ចការផង

ចំណូលកិច្ចការផង ត្រូវបានទទួលស្គាល់នៅពេលដែលសេវាកម្មដែលទាក់ទងបានផ្តល់សេវាកម្ម ។ នាកាលបរិច្ឆេទរបាយការណ៍ ប្រសិនបើសេវាកម្មនៅកំពុងដំណើរការ ដូច្នោះចំណែកសេវាកម្មដែលបានផ្តល់រួចរាល់ត្រូវបានទទួលស្គាល់នៅក្នុងការិយបរិច្ឆេទ ។

កំណត់សម្គាល់ផែនការស្តារឡើងវិញ

កំណត់សម្គាល់លើរបាយការណ៍ហិរញ្ញវត្ថុ (ត)
សម្រាប់ការិយបរិច្ឆេទដែលបានបញ្ចប់ថ្ងៃទី ៣១ ខែ ធ្នូ ឆ្នាំ ២០១៦

៣. គោលនយោបាយគណនេយ្យសំខាន់ៗ (ត)

(ឈ) ការទទួលស្គាល់ចំណូល (ត)

(ii) សេវាលើកដាក់ក្រោមដងយោង (Stevedoring) សេវាលើកដាក់លើទីលាន (LoLo) សេវាស្តុកទំនិញ/កុងតឺន័រ

ចំណូលលើកដាក់ក្រោមដងយោង (Stevedoring) ចំណូលលើកដាក់លើទីលាន (LoLo) ចំណូលពីថ្លៃ
ឈ្នួលស្តុកទំនិញ/កុងតឺន័រ ត្រូវបានទទួលស្គាល់នៅពេលដែលផ្តល់សេវាកម្ម ។ នាកាលបរិច្ឆេទរបាយ
ការណ៍ ប្រសិន ជាសេវាកម្មនៅកំពុងដំណើរការ ដូច្នោះចំណែកសេវាកម្មដែលបានផ្តល់រួចរាល់ ត្រូវបាន
ទទួលស្គាល់នៅក្នុងការិយបរិច្ឆេទ។

(iii) ការគ្រប់គ្រងអាជីវកម្មខ្សាច់

ចំណូលពីថ្លៃឈ្នួលគ្រប់គ្រងអាជីវកម្មខ្សាច់ ត្រូវបានទទួលស្គាល់នៅពេលដែលផ្តល់សេវាកម្ម ។ នាកាល
បរិច្ឆេទរបាយការណ៍ ប្រសិនជាសេវាកម្មនៅកំពុងដំណើរការ ដូច្នោះចំណែកសេវាកម្មដែលបានផ្តល់រួចរាល់
ត្រូវបានទទួលស្គាល់នៅក្នុងការិយបរិច្ឆេទ។

(iv) ច្រកទ្វារ

ចំណូលពីច្រកទ្វារត្រូវបានទទួលស្គាល់នៅពេលដែលផ្តល់សេវាកម្ម ។ នាកាលបរិច្ឆេទរបាយការណ៍ ប្រសិនជា
សេវាកម្មនៅកំពុងដំណើរការ ដូច្នោះចំណែកសេវាកម្មដែលបានផ្តល់រួចរាល់ ត្រូវបានទទួលស្គាល់នៅក្នុង
ការិយបរិច្ឆេទ។

(v) សេវាកម្មវាស់ស្ទង់ សេវាដឹកជញ្ជូននិងសេវាផ្ទៀងផ្ទាត់កុងតឺន័រ

ចំណូលពីការវាស់ស្ទង់ ចំណូលពីការដឹកជញ្ជូន និងចំណូលពីថ្លៃឈ្នួលផ្ទៀងផ្ទាត់កុងតឺន័រ ត្រូវបានទទួលស្គាល់នៅ
ពេលដែលផ្តល់សេវាកម្ម ។ នាកាលបរិច្ឆេទរបាយការណ៍ ប្រសិនជាសេវាកម្មនៅកំពុងដំណើរការ ដូច្នោះ
ចំណែកសេវាកម្មដែលបានផ្តល់រួចរាល់ ត្រូវបានទទួលស្គាល់នៅក្នុងការិយបរិច្ឆេទ។

(ញ) ចំណូលពីការជួល

ចំណូលពីការជួលទ្រព្យវិនិយោគស្ថិតក្រោមភតិសន្យាប្រតិបត្តិការ ត្រូវបានទទួលស្គាល់នៅក្នុងរបាយការណ៍
លទ្ធផលដោយផ្អែកលើមូលដ្ឋានរំលស់ថេរទៅតាមថេរវេលានៃភតិសន្យា ។ ប្រាក់លើកទឹកចិត្តភតិសន្យា
ដែលបានទទួល ត្រូវបានទទួលស្គាល់ជាផ្នែកមួយនៃចំណូលភតិសន្យាសរុបទៅតាមថេរវេលានៃភតិសន្យា ។

កំណត់សម្គាល់ផែនការស្រោចស្រូវ

កំណត់សម្គាល់លើរបាយការណ៍ហិរញ្ញវត្ថុ (ត)
សម្រាប់ការិយបរិច្ឆេទដែលបានបញ្ចប់ថ្ងៃទី ៣១ ខែ ធ្នូ ឆ្នាំ ២០១៦

៣. គោលនយោបាយគណនេយ្យសំខាន់ៗ (ត)

(ដ) ចំណាយហិរញ្ញប្បទាន

ចំណាយហិរញ្ញប្បទានរួមមានចំណាយការប្រាក់លើប្រាក់កម្ចី និងអប្បហារលើសំវិធានធន ។

ចំណាយហិរញ្ញប្បទាន ដែលមិនពាក់ព័ន្ធដោយផ្ទាល់លើការទិញ ការសាងសង់ ឬការផលិតទ្រព្យសកម្ម ដែល មានលក្ខណៈសម្បត្តិក្រៅបានទទួលស្គាល់ជាចំណេញ ឬខាតដោយប្រើវិធីសាស្ត្រការប្រាក់ ប្រសិទ្ធភាព ។

(ឃ) ភតិសន្យាប្រតិបត្តិការ

ការទូទាត់ក្រោមភតិសន្យាប្រតិបត្តិការ ត្រូវបានទទួលស្គាល់ជាចំណេញ ឬខាតក្នុងរបាយការណ៍លទ្ធផល តាមវិធីសាស្ត្ររំលស់ថេរទៅតាមថេរវេលានៃភតិសន្យា ។ ការលើកទឹកចិត្តភតិសន្យាដែលទទួលបាន ត្រូវបានទទួលស្គាល់ជាផ្នែកនៃចំណាយភតិសន្យាតាមថេរវេលានៃភតិសន្យា ។

(ខ) ពន្ធលើប្រាក់ចំណេញ

ពន្ធលើប្រាក់ចំណេញរួមមានពន្ធលើប្រាក់ចំណេញប្រចាំឆ្នាំ និងពន្ធពន្យារ ។ ពន្ធប្រចាំឆ្នាំ និងពន្ធពន្យារ ត្រូវបានទទួលស្គាល់នៅក្នុងចំណេញ ឬខាតនៅក្នុងរបាយការណ៍លទ្ធផល លើកលែងតែធាតុណាបាន ទទួលស្គាល់ដោយផ្ទាល់ក្នុងមូលធន ឬនៅក្នុងរបាយការណ៍លម្អិតផ្សេងៗទៀត ។

ពន្ធលើប្រាក់ចំណេញប្រចាំឆ្នាំ

ពន្ធលើប្រាក់ចំណេញប្រចាំឆ្នាំ គឺជាពន្ធដែលរំពឹងថា ត្រូវបង់ទៅលើប្រាក់ចំណេញជាប់ពន្ធប្រចាំឆ្នាំ ដោយប្រើអត្រាពន្ធដែលបានអនុម័ត ឬបានអនុម័តជាអាទិ៍នៅកាលបរិច្ឆេទរបាយការណ៍ និងនិយ័តភាព ទាំងឡាយទៅលើពន្ធត្រូវបង់ពីឆ្នាំមុនៗ ។

ពន្ធពន្យារ

ពន្ធពន្យារ ត្រូវបានកំណត់ទៅលើភាពលំអៀងជាបណ្តោះអាសន្ន រវាងសមតុល្យយោងនៃទ្រព្យសកម្ម និង បំណុល ក្នុងគោលបំណងនៃការធ្វើរបាយការណ៍ហិរញ្ញវត្ថុ និងសមតុល្យយោងសម្រាប់ការគិតពន្ធ ។

ពន្ធពន្យារមិនត្រូវបានកំណត់សម្រាប់៖

- ពន្ធពន្យារខុសគ្នាទទួលស្គាល់ដំបូងជាទ្រព្យសកម្ម ឬបំណុល ក្នុងប្រតិបត្តិការពាមិនមែនរួមបញ្ចូល ពាណិជ្ជកម្ម និងមិនមានផលប៉ះពាល់ទាំងគណនេយ្យ ឬពន្ធលើប្រាក់ចំណេញ ឬខាតនោះឡើយ ។

កំណត់ផែស្វយ័តតំណែញ

កំណត់សម្គាល់លើរបាយការណ៍ហិរញ្ញវត្ថុ (ត)
សម្រាប់ការិយបរិច្ឆេទដែលបានបញ្ចប់ថ្ងៃទី ៣១ ខែ ធ្នូ ឆ្នាំ ២០១៦

៣. គោលនយោបាយគណនេយ្យសំខាន់ៗ (ត)

(ខ) ពន្ធលើប្រាក់ចំណេញ (ត)

ពន្ធពន្យារ (ត)

- ភាពខុសគ្នាជាបណ្តោះអាសន្នទាក់ទងជាមួយការវិនិយោគក្នុងបុគ្គលិកម្តង ក្រុមហ៊ុនសមាគម ការរៀបចំរួមទុន ក្នុងលក្ខខណ្ឌក្រុមហ៊ុនអាចគ្រប់គ្រងទាំងពេលវេលានៃការចម្រាសមកវិញនៃភាពខុសគ្នាជាបណ្តោះអាសន្ន និងទំនងជាមិនអាចចម្រាសមកវិញ នាពេលអនាគត និង
- ភាពខុសគ្នាជាបណ្តោះអាសន្នកើតឡើងពីការទទួលស្គាល់ជាលើកដំបូងលើកេរ្តិ៍ឈ្មោះ ។

ពន្ធពន្យារជា ទ្រព្យសកម្ម ត្រូវបានទទួលស្គាល់សម្រាប់ការខាតលើពន្ធ និងភាពលំអៀងជាបណ្តោះអាសន្នដែលអាចកាត់ កងបានក្នុងករណីអាចនឹងកើតមានឡើងទៅលើប្រាក់ចំណេញជាប់ពន្ធ នាពេលអនាគតដែលអាចប្រើប្រាស់បាន ។ ពន្ធពន្យារជាទ្រព្យសកម្ម ត្រូវបានត្រួតពិនិត្យនៅរាល់កាលបរិច្ឆេទរបាយការណ៍លើយត្រូវបានកាត់បន្ថយ ក្នុងករណីដែលវាមិនអាចកើតឡើងនូវអត្ថប្រយោជន៍ពន្ធដែលពាក់ព័ន្ធដែលអាចនឹងប្រើប្រាស់បាន ។

ពន្ធពន្យារ ត្រូវបានកំណត់ដោយប្រើអត្រាពន្ធដែលរំពឹងថានឹងប្រើទៅលើភាពលំអៀងជាបណ្តោះអាសន្នដោយប្រើអត្រាពន្ធដែលបានអនុម័ត ឬបានអនុម័តជាអាទិ៍នៅកាលបរិច្ឆេទរបាយការណ៍ ។

ការវាស់វែងពន្ធពន្យារ ឆ្លុះបញ្ចាំងពីលទ្ធផលដែលក្រុមហ៊ុនរំពឹងថា (នាកាលបរិច្ឆេទរបាយការណ៍) នឹងមានទទួលមកវិញ ឬការកាត់កងសមតុល្យយោងនៃទ្រព្យសកម្ម និងបំណុល ។

ពន្ធពន្យារជាទ្រព្យសកម្ម និងបំណុលត្រូវកាត់កងក្នុងករណីដែលបានបំពេញនូវលក្ខណវិនិច្ឆ័យមួយចំនួន ។

(ឃ) ស្តង់ដារថ្មី និងការបកស្រាយថ្មីមិនទាន់អនុវត្ត

ស្តង់ដារថ្មី ការកែប្រែ និងការបកស្រាយថ្មីមួយចំនួន ទាក់ទងនឹងស្តង់ដារដែលមានស្រាប់ បានចូលជាធរមានសម្រាប់ការិយបរិច្ឆេទចាប់ផ្តើមបន្ទាប់ពីថ្ងៃទី ១ ខែ មករា ឆ្នាំ ២០១៦ ដែលការអនុវត្តមុនកាលកំណត់ត្រូវបានអនុញ្ញាត ។ យ៉ាងណាមិញ ក្រុមហ៊ុនមិនទាន់បានអនុវត្តស្តង់ដារថ្មី ឬស្តង់ដារដែលបានកែប្រែទាំងនេះក្នុងការរៀបចំរបាយការណ៍ហិរញ្ញវត្ថុនេះនៅឡើយទេ ។ អ្នកគ្រប់គ្រងកំពុងធ្វើការវិភាគលើសក្តានុពលនៃ ផលប៉ះពាល់លើរបាយការណ៍ហិរញ្ញវត្ថុ ដែលកើតឡើងពីការអនុវត្តនៃ ស្តង់ដាររបាយការណ៍ទាក់ទងនឹងហិរញ្ញវត្ថុអន្តរជាតិនៃកម្ពុជា ("ស.វ.ហ.អ.ក") ដែលមានដូចខាងក្រោម ៖

កំណត់ផែស្វយ័តតំណែង

កំណត់សម្គាល់លើរបាយការណ៍ហិរញ្ញវត្ថុ (ត)
សម្រាប់ការិយបរិច្ឆេទដែលបានបញ្ចប់ថ្ងៃទី ៣១ ខែ ធ្នូ ឆ្នាំ ២០១៦

៣. គោលនយោបាយគណនេយ្យសំខាន់ៗ (ត)

(ល) ស្តង់ដារថ្មី និងការស្រាយបំភ្លឺមិនទាន់អនុវត្ត (ត)

ការផ្តួចផ្តើមលើការលាតត្រដាងព័ត៌មាន (ការកែប្រែលើស្តង់ដារគណនេយ្យអន្តរជាតិនៃកម្ពុជា ៧ (“ស.គ.អ.ក ៧”))

ការកែប្រែនេះតម្រូវឱ្យមានការលាតត្រដាងព័ត៌មាន ដែលអនុញ្ញាតឱ្យអ្នកប្រើប្រាស់របាយការណ៍ ហិរញ្ញវត្ថុ អាចវាយតម្លៃបានលើបម្រែបម្រួល នៃបំណុល ដែលកើតឡើងពីសកម្មភាពហិរញ្ញប្បទាន ដោយរួមបញ្ចូល ទាំងបម្រែបម្រួលដែលកើតឡើងពីលំហូរសាច់ប្រាក់ និងមិនមែនសាច់ប្រាក់ ។

ការកែប្រែនេះ មានប្រសិទ្ធភាពអនុវត្តសម្រាប់ការិយបរិច្ឆេទចាប់ផ្តើមពី ឬបន្ទាប់ពីថ្ងៃទី ១ ខែ មករា ឆ្នាំ ២០១៧ ជាមួយនឹងការអនុញ្ញាតក្នុងការអនុវត្តមុន ។

ស.រ.ហ.អ.ក ១៥ ចំណូលពីកិច្ចសន្យាជាមួយអតិថិជន

ស.រ.ហ.អ.ក ១៥ បង្កើតនូវបរិបទលម្អិតសម្រាប់កំណត់ថាតើចំណូលចំនួនប៉ុន្មាន និងពេលវេលា ត្រូវទទួលបាន ស្គាល់ ។ ស.រ.ហ.អ.ក ១៥ ជំនួសការណែនាំអំពីការទទួលបានចំណូលដែលមានស្រាប់ ដែលរួមបញ្ចូល ស.គ.អ.ក ១៥ ចំណូល ស.គ.អ.ក ១១ កិច្ចសន្យាសាងសង់ និងគណៈកម្មការបកស្រាយលើរបាយការណ៍ ហិរញ្ញវត្ថុអន្តរជាតិ (“គ.ប.រ.ហ.អ”) ១៣ កម្មវិធីសម្រាប់អតិថិជនស្មោះត្រង់ ។

ស.រ.ហ.អ.ក ១៥ មានប្រសិទ្ធភាពអនុវត្តសម្រាប់ការិយបរិច្ឆេទប្រចាំឆ្នាំដែលចាប់ផ្តើម ឬបន្ទាប់ពី ថ្ងៃទី ១ ខែ មករា ឆ្នាំ ២០១៤ ជាមួយនឹងការអនុញ្ញាតក្នុងការអនុវត្តមុន ។

ស.រ.ហ.អ.ក ៩ ឧបករណ៍ហិរញ្ញវត្ថុ

ស.រ.ហ.អ.ក ៩ ដែលបោះផ្សាយនៅខែ កក្កដា ឆ្នាំ ២០១៤ ជំនួសឱ្យការណែនាំ ស.គ.អ.ក ៣៩ ឧបករណ៍ ហិរញ្ញវត្ថុ - ការទទួលបានស្គាល់ និងការវាស់វែង ។ ស.រ.ហ.អ.ក ៩ រួមបញ្ចូលការកែប្រែនូវការណែនាំ លើចំណាត់ថ្នាក់ និងការវាស់វែងនៃឧបករណ៍ហិរញ្ញវត្ថុ រួមមានវិធីសាស្ត្រថ្មីនៃការរំពឹងទុកលើឥណទានខាតបង់ សម្រាប់ការគណនាឱនភាពលើតម្លៃនៃទ្រព្យសកម្មហិរញ្ញវត្ថុ និងតម្រូវការថ្មីនៃគណនេយ្យការពារ ហានិភ័យទូទៅ ។ ស.រ.ហ.អ.ក ៩ ក៏បានបន្តការណែនាំលើការទទួលបានស្គាល់ និងមិនទទួលបានស្គាល់ឧបករណ៍ ហិរញ្ញវត្ថុពី ស.រ.ហ.អ.ក ៣៩ ផងដែរ ។

ស.រ.ហ.អ.ក ៩ មានប្រសិទ្ធភាពអនុវត្តសម្រាប់ការិយបរិច្ឆេទប្រចាំឆ្នាំដែលចាប់ផ្តើម ឬបន្ទាប់ពី ថ្ងៃទី ១ ខែ មករា ឆ្នាំ ២០១៤ ជាមួយនឹងការអនុញ្ញាតក្នុងការអនុវត្តមុន ។

កំណត់សម្គាល់ផែនការយុទ្ធសាស្ត្រ

កំណត់សម្គាល់លើរបាយការណ៍ហិរញ្ញវត្ថុ (ត)
សម្រាប់ការិយបរិច្ឆេទដែលបានបញ្ចប់ថ្ងៃទី ៣១ ខែ ធ្នូ ឆ្នាំ ២០១៦

៣. គោលនយោបាយគណនេយ្យសំខាន់ៗ (ត)

(ល) ស្តង់ដារថ្មី និងការស្រាយបំភ្លឺមិនទាន់អនុវត្ត (ត)

ស.វ.ហ.អ.ក 16 ភតិសន្យា

ស.វ.ហ.អ.ក ១៦ ណែនាំតែមួយគត់ លើទម្រង់ក្នុងការកត់ត្រាលើរបាយការណ៍ស្ថានភាពហិរញ្ញវត្ថុនៃភតិសន្យាសម្រាប់អ្នកជួល ។ អ្នកជួល ទទួលស្គាល់សិទ្ធិប្រើប្រាស់ទ្រព្យសកម្ម ដែលតំណាងដោយសិទ្ធិរបស់ខ្លួនក្នុងការប្រើប្រាស់ទ្រព្យសកម្ម និងបំណុលភតិសន្យា ដែលតំណាងដោយភាគកិច្ចរបស់ខ្លួនដើម្បីទូទាត់ភតិសន្យានោះ ។ មានជម្រើសលើកលែងមួយចំនួនសម្រាប់ ភតិសន្យារយៈពេលខ្លី និងភតិសន្យាលើវត្ថុដែលមានតម្លៃទាប ។ បញ្ជីគណនេយ្យរបស់ភតិសន្យា នៅក្បែរស្រដៀងគ្នាទៅនឹងស្តង់ដារនាពេលបច្ចុប្បន្នគឺភតិសន្យាបន្តចាត់ថ្នាក់ភតិសន្យា ជាភតិសន្យាហិរញ្ញវត្ថុ ឬភតិសន្យាប្រតិបត្តិការ ។

ស.វ.ហ.អ.ក ១៦ ជំនួសឲ្យការណែនាំដែលមានស្រាប់លើភតិសន្យា ដោយរួមបញ្ចូល ស.គ.អ.ក ១៧ ភតិសន្យា និងគ.ប.វ.ហ.អ ៤ លើការកំណត់សមាសភាពនៃកិច្ចព្រមព្រៀង និងគណៈកម្មការបកស្រាយស្តង់ដារ (គ.ប.ស) ១៥ លើភតិសន្យាប្រតិបត្តិការ ស្តីពីការលើកទឹកចិត្ត និងគ.ប.ស ២៧ លើការវាយតម្លៃលើខ្លឹមសាររបស់ប្រតិបត្តិការដែលទាក់ទងទៅនឹងទម្រង់គតិយុត្តិរបស់ភតិសន្យា ។

ស.វ.ហ.អ.ក នេះមានប្រសិទ្ធភាពអនុវត្តសម្រាប់ការិយបរិច្ឆេទប្រចាំឆ្នាំដែលចាប់ផ្តើម ឬបន្ទាប់ពី ថ្ងៃទី ១ ខែ មករា ឆ្នាំ ២០១៩ ។ ការអនុវត្តមុនត្រូវបានអនុញ្ញាត សម្រាប់អង្គការដែលអនុវត្ត ស.វ.ហ.អ.ក ១៥ ចំណូលពីកិច្ចសន្យាជាមួយអតិថិជន នៅពេល ឬមុនពេលកាលបរិច្ឆេទនៃការអនុវត្តលើកដំបូងនៃ ស.វ.ហ.អ.ក ១៦ ។

(ណ) ការវាយការណ៍តាមចំណែក

ចំណែកប្រតិបត្តិការ ត្រូវបានវាយការណ៍ ឲ្យស្របទៅនឹងរបាយការណ៍ផ្ទៃក្នុង ដែលដាក់ជូនអ្នកសម្រេចចិត្តរបស់ក្រុមហ៊ុន ។ អ្នកគ្រប់គ្រងសំខាន់ៗ គឺជាអ្នកទទួលខុសត្រូវលើការបែងចែកធនធាន និងវាយតម្លៃការអនុវត្តប្រតិបត្តិការរបស់ក្រុមហ៊ុន ។ ក្រុមហ៊ុនធ្វើប្រតិបត្តិការលើចំណែកប្រតិបត្តិការតែមួយតែមួយគឺអាជីវកម្មដែលពាក់ព័ន្ធនឹងកំពង់ផែ ។

កំណត់ផែស្វ័យភ័ស្តុតាង

កំណត់សម្គាល់លើរបាយការណ៍ហិរញ្ញវត្ថុ (ត)
សម្រាប់ការិយបរិច្ឆេទដែលបានបញ្ចប់ថ្ងៃទី ៣១ ខែ ធ្នូ ឆ្នាំ ២០១៦

៤. ការប្តូររូបិយប័ណ្ណពីដុល្លារអាមេរិកទៅជាប្រាក់រៀល

របាយការណ៍ហិរញ្ញវត្ថុ ត្រូវបានបង្ហាញជាដុល្លារអាមេរិក ។ ការប្តូររូបិយប័ណ្ណពីដុល្លារអាមេរិកទៅជាប្រាក់រៀល ត្រូវបានធ្វើឡើងដើម្បីឱ្យស្របទៅតាមច្បាប់ស្តីពីគណនេយ្យ និងសវនកម្ម ។

ទ្រព្យសកម្ម និងបំណុល ត្រូវបានប្រែសម្រួលដោយប្រើអត្រាប្តូរប្រាក់នៅចុងការិយបរិច្ឆេទ ហើយគណនីដើមទុន បុព្វលាភភាគហ៊ុន និងមូលធនផ្សេងៗ ត្រូវបានប្រែសម្រួលដោយប្រើអត្រាប្តូរប្រាក់ប្រវត្តិសាស្ត្រដំបូង ។ របាយការណ៍លទ្ធផល និងរបាយការណ៍លំហូរទឹកប្រាក់ ត្រូវបានប្រែសម្រួលទៅជាប្រាក់រៀលដោយប្រើប្រាស់អត្រាប្តូរប្រាក់មធ្យមប្រចាំឆ្នាំ ។ លម្អៀងលើអត្រាប្តូរប្រាក់ ពីការប្រែសម្រួល ត្រូវបានទទួលស្គាល់ជា “លម្អៀងពីការប្តូររូបិយប័ណ្ណ” នៅក្នុងលទ្ធផលលម្អិតផ្សេងៗ ។

ក្រុមហ៊ុនប្រើអត្រាប្តូរប្រាក់ផ្លូវការនៅចុងការិយបរិច្ឆេទ និងអត្រាប្តូរប្រាក់មធ្យមផ្លូវការ ដូចខាងក្រោម ៖

ឆ្នាំសារពើពន្ធដែលបានបញ្ចប់	អត្រាប្តូរប្រាក់ ចុងការិយបរិច្ឆេទ	អត្រាប្តូរប្រាក់ មធ្យម
ថ្ងៃទី ៣១ ខែ ធ្នូ ឆ្នាំ ២០១៦	៤.០៣៧	៤.០៥៣
ថ្ងៃទី ៣១ ខែ ធ្នូ ឆ្នាំ ២០១៥	៤.០៥០	៤.០៦០

ការប្រែសម្រួលនេះ មិនត្រូវបានយកមកបកស្រាយថាគួរលេខ ប្រាក់ដុល្លារអាមេរិកនេះ ត្រូវបានប្តូរទៅជាប្រាក់រៀល ឬត្រូវបានប្តូរជាប្រាក់រៀល ឬនឹងត្រូវបានប្តូរជាប្រាក់រៀល នាពេលអនាគតតាមអត្រាប្តូរប្រាក់នេះ ឬអត្រាប្តូរប្រាក់ផ្សេងទៀតនោះឡើយ ។

កំណត់ផែស្រយង់ឥតអំពើពន្ធ

កំណត់សម្គាល់លើរបាយការណ៍ហិរញ្ញវត្ថុ (ត)
សម្រាប់កាលបរិច្ឆេទដែលបានបញ្ចប់ថ្ងៃទី ៣១ ខែ ធ្នូ ឆ្នាំ ២០១៦

៥. ប្រៃសូ ពេលបម្រុង និងបរិក្ខារ

	ដីធ្លី	ចំណុះអាណានិគម និងអាគារ	គ្រឿងចេញ និងម៉ាស៊ីន	គ្រឿងសង្ហារឹម និងគ្រឿងបំពាក់	កំលាំង	សុវត្ថិភាពយានយន្ត និងផ្សេងៗ	យានយន្ត	ប្រឡាក់បំពង់បង្កើត	សរុប
	ដុល្លារអាមេរិក	ដុល្លារអាមេរិក	ដុល្លារអាមេរិក	ដុល្លារអាមេរិក	ដុល្លារអាមេរិក	ដុល្លារអាមេរិក	ដុល្លារអាមេរិក	ដុល្លារអាមេរិក	ដុល្លារអាមេរិក
ផ្ទះជួន									
នាំថ្ងៃ ទី ១ ខែ មករា ឆ្នាំ ២០១៦	៩៩.៧៦២.៧៧	៣.៤៥៣.៣៧	១១.២៥៦.៦០៧	៥៦.៤៧២	៥៣.៩១៧	៥០.៥៥១	១.៣១៧.៤០៩	២.៣៤៧.៧២	១៥៤.១០៥.១៥១
ការទិញបន្ថែម	៥១.៣៤៥	៣១.៣៦៧	៣.៤៥០	-	២៥.៩៥០	៣០.៥០៩	-	៦.៦៩១.៧៧២	៧២.១០.៥៥១
ផ្ទេរទៅទ្រព្យនិយោគ	-	៣១.៩០៥	៦.៣២៤	-	៥៣.៥២៩	១៩.២០០	-	-	(១៥០.០៩៥)
ការលុបចោល	-	-	(១.០០០)	-	(១៧.១០០)	(៩.១១៥)	-	-	(២៧.២១៥)
ការធ្វើចំណាត់ថ្នាក់ឆ្នាំ	-	១៦០	៩.២១៧	-	៦៩៩	៥៧១	៣៣៤	-	១០.៩៥៥
នាំថ្ងៃ ទី ៣១ ខែ ធ្នូ ឆ្នាំ ២០១៦	៩៩.៧៦២.៧៧	៣.៨១៧.១០១	១១.៥៧៦.៥១៤	៥៦.៤៧២	៥៥.២១៥	៥៥.៧០៧	១.៣១៧.៤០៧	៦.០៤៥.៣៤០	១៥៥.៥៥៥.៤៦៤
ធុរកិច្ច និងបរិក្ខារ									
នាំថ្ងៃ ទី ១ ខែ មករា ឆ្នាំ ២០១៦	-	៥.០០៣.៦៦៧	២.៣៤៧.៥៥២	៣.៥៧៤	៣.៤៥៥	១២.៧០៣	២២.៥៥០	-	៤០.៥០៥.៥៥៤
រំលស់បន្តិច	-	១.២៥៣.៣៤៣	៧.៥៦២	៧.៥០៦	១០.២៥៥	៥៥.៦៣៣	៩៥.៧៣៥	-	២.៣១៩.៥២៤
ការលុបចោល	-	-	(១៥០)	-	(៩.០២០)	(៣.៥៥៥)	-	-	(១៣.១២៥)
ការធ្វើចំណាត់ថ្នាក់ឆ្នាំ	-	៥០១	១.០៧៥	-	៦៩៩	៥៧១	៣៣៤	-	៣.៥៥៥
នាំថ្ងៃ ទី ៣១ ខែ ធ្នូ ឆ្នាំ ២០១៦	-	៦.២៥៧.៤១១	៣.១៣៥.៦៥៦	៥៦.៣៧២	៥៥.២៥៥	១៦.៧៤១	៣២.៣៤០	-	៤៦.៥០៦.៤៧៤
សម្ភារៈប្រៃសូ									
នាំថ្ងៃ ទី ៣១ ខែ ធ្នូ ឆ្នាំ ២០១៦	៩៦.៧៦២.៧៧	៣.៧៥៥.៦៦០	៥.៧៥៦.៦៦០	១៤.៥៦៦	១៥.៥៤១	៦៧.៤១៥	៩៥.៧៦៧	៦.០៤៥.៣៤០	១៥៥.១៥៦.៣៥២
សរុបបញ្ចប់រៀបចំណាត់សម្ភារៈ ៤)	៣.៨៦៦.៥៦១	១.៣១៦.០៧៧	៣.៥៦៦.៣៧២	៥.៣៤៥	៦០.៣៥៥	១.៥៣០.៧៥២	៥.០១៣.៥៦៦	២.៥៥៧.៦៤០	៥៥.៥៥៦.៣៥៥

៣៧

កំណត់ផែនការយុទ្ធសាស្ត្រស្តីពីសេដ្ឋកិច្ច

កំណត់សម្គាល់លើរបាយការណ៍ហិរញ្ញវត្ថុ (ត)
សម្រាប់ការិយាល័យវិទ្យុទ្ធសាស្ត្រដែលបានបញ្ចប់ថ្ងៃទី ៣១ ខែ ធ្នូ ឆ្នាំ ២០១៦

៥. ប្រៃសណីយ៍សាមគ្គី និងបរិក្ខារ (ត)

	ដីធ្លី	ចំណុះអាណានិគម និងអាគារ	គ្រឿងចេញ និងម៉ាស៊ីន	គ្រឿងបរិក្ខារ និងគ្រឿងបរិក្ខារ	កិច្ចទ្រព្យ	សម្ភារៈយានយន្ត និងយន្ត	ប្រឡាក់ប្រឡាក់ និងប្រឡាក់	សរុប
	ដុល្លារអាមេរិក	ដុល្លារអាមេរិក	ដុល្លារអាមេរិក	ដុល្លារអាមេរិក	ដុល្លារអាមេរិក	ដុល្លារអាមេរិក	ដុល្លារអាមេរិក	ដុល្លារអាមេរិក
២០១៥	៩៩.៣៧៦.៣៧២	៣៤.៣៦៦.៦៦៦	១១.០៣៤.៧៥៥	៥៥.៧៧២	៥១.០៦៩	៧៥២.៧៦១	-	១៥៦.៦២០.៥៥១
ផ្ទះដីធ្លី	៥០៦.៥៧៥	១០៩.៦៩០	-	-	១.២៦០	៥៥៥.៥៣២	៣៣៦.០៥៥	១.៥០៤.០៧២
នាវាថ្មី ១ ខែមករាឆ្នាំ ២០១៥	-	-	-	-	-	-	-	-
ការទិញវិទ្យុសាស្ត្រ	-	-	-	-	-	-	-	-
រដ្ឋទៅទ្រព្យនិយោគ	-	-	-	-	-	-	-	-
ការលក់	-	-	-	-	-	-	-	-
ការសរុបចោល	-	-	-	-	-	-	-	-
នាវាថ្មី ៣១ ខែ ធ្នូ ឆ្នាំ ២០១៥	៩៩.៧៦៦.៧៧៧	៣៤.៣៦៦.៦៦៦	១១.០៣៤.៧៥៥	៥៥.៧៧២	៥១.០៦៩	៧៥២.៧៦១	៣៣៦.០៥៥	១៥៦.៦២០.៥៥១
ដកៈ និងបរិក្ខារ	-	៣.៧៣៩.៣១៥	១.៥៧៧.៥៧៧	២.៥៧៧	២.៥៧៧	៥១.៧៥០	-	៥.៥៥៧.០២៤
នាវាថ្មី ១ ខែមករាឆ្នាំ ២០១៥	-	១.២៦៦.៥៥២	៧៦.៩៩៥	-	១០៥.២៥៣	៥១.៧៥៥	-	២.១៦៧.៥៥៥
រំលស់រ៉ូបូត	-	-	-	-	-	-	-	-
ការលក់	-	-	-	-	-	-	-	-
ការលុបចោល	-	-	-	-	-	-	-	-
នាវាថ្មី ៣១ ខែ ធ្នូ ឆ្នាំ ២០១៥	-	៥.០០៣.៦៦៧	២.៣៥៧.៥៥២	៣.៥៧៧	៣.៥៧៧	១២.៧០៣	-	១០.៦០៦.៥៥៥
សរុបសម្រាប់ឆ្នាំ	៩៩.៧៦៦.៧៧៧	៣៤.៣៦៦.៦៦៦	១១.០៣៤.៧៥៥	៥៥.៧៧២	៥១.០៦៩	៧៥២.៧៦១	៣៣៦.០៥៥	១៥៦.៦២០.៥៥១
នាវាថ្មី ៣១ ខែ ធ្នូ ឆ្នាំ ២០១៥	៩៩.៧៦៦.៧៧៧	៣៤.៣៦៦.៦៦៦	១១.០៣៤.៧៥៥	៥៥.៧៧២	៥១.០៦៩	៧៥២.៧៦១	៣៣៦.០៥៥	១៥៦.៦២០.៥៥១
សរុបសម្រាប់ឆ្នាំ	៩៩.៧៦៦.៧៧៧	៣៤.៣៦៦.៦៦៦	១១.០៣៤.៧៥៥	៥៥.៧៧២	៥១.០៦៩	៧៥២.៧៦១	៣៣៦.០៥៥	១៥៦.៦២០.៥៥១

៣៨

កំណត់ផែស្រយីកត្តិពេញ

កំណត់សម្គាល់លើរបាយការណ៍ហិរញ្ញវត្ថុ (ត)
សម្រាប់ការិយបរិច្ឆេទដែលបានបញ្ចប់ថ្ងៃទី ៣១ ខែ ធ្នូ ឆ្នាំ ២០១៦

៥. ទ្រព្យ រោងចក្រ និងបរិក្ខារ (ត)

រំលស់ទ្រព្យ រោងចក្រ និងបរិក្ខារ ត្រូវបានបែងចែកដូចខាងក្រោម៖

	២០១៦		២០១៥	
	ដុល្លារអាមេរិក	ពាន់រៀល (កំណត់សម្គាល់ ៤)	ដុល្លារអាមេរិក	ពាន់រៀល (កំណត់សម្គាល់ ៤)
ថ្លៃដើមនៃកាលកំ និងសេវាកម្ម (កំណត់សម្គាល់ ១៥)	១.៩៩២.៩៥៤	៨.០៧៧.៤៤៣	១.៩៦៣.០៨២	៧.៩៧០.១១៣
ចំណាយរដ្ឋបាលទូទៅ និងកាលកំ	៣២៤.៥៧៤	១.៣៣១.៧១០	២៩៥.៣៣៣	១.១៩៩.០៥២
	<u>២.៣២១.៥២៨</u>	<u>៩.៤០៩.១៥៣</u>	<u>២.២៥៨.៤១៥</u>	<u>៩.១៦៩.១៦៥</u>

៦. ទ្រព្យវិនិយោគ

	ថ្ងៃទី ៣១ ខែ ធ្នូ ឆ្នាំ ២០១៦		ថ្ងៃទី ៣១ ខែ ធ្នូ ឆ្នាំ ២០១៥	
	ដុល្លារអាមេរិក	ពាន់រៀល (កំណត់សម្គាល់ ៤)	ដុល្លារអាមេរិក	ពាន់រៀល (កំណត់សម្គាល់ ៤)
ផ្ទះដើម				
នាថ្ងៃទី ១ ខែ មករា	៨.១២៩.៣១២	៣២.៨១៨.០៣៣	៨.០១៦.៦៩២	៣២.៤៦៧.៦០៣
ការទិញបន្ថែម	៥៥១.៦៧៦	២.២២៧.១១៦	១១.៣១៤	៤៥.៨២២
ផ្ទេរពីទ្រព្យ រោងចក្រ និងបរិក្ខារ ការធ្វើចំណាត់ថ្នាក់ជាថ្មី	១៤០.០៩៥ (៩.៣៧៧)	៥៦៥.៥៦៤ (៣៧.៨៥៦)	១០១.៣០៦	៤១០.២៨៩
នាថ្ងៃទី ៣១ ខែ ធ្នូ	<u>៨.៨១១.៧០៦</u>	<u>៣៥.៥៧២.៨៥៧</u>	<u>៨.១២៩.៣១២</u>	<u>៣២.៩២៣.៧១៤</u>
ដក: រំលស់បន្ត				
នាថ្ងៃទី ១ ខែ មករា	២២១.៦៥៩	៨៩៤.៨៣៧	១៧៤.៥២៨	៧០៦.៨៣៨
រំលស់ក្នុងឆ្នាំ	៥៦.៦០៣	២២៨.៥០៦	៤៧.១៣១	១៩០.៨៨១
ការធ្វើចំណាត់ថ្នាក់ជាថ្មី	(១៨៧៦)	(៧.៥៧៣)	-	-
នាថ្ងៃទី ៣១ ខែ ធ្នូ	<u>២៧៦.៣៨៦</u>	<u>១.១១៥.៧៧០</u>	<u>២២១.៦៥៩</u>	<u>៨៩៧.៧១៩</u>
សរុបសរុប				
នាថ្ងៃទី ៣១ ខែ ធ្នូ	<u>៨.៥៣៥.៣២០</u>	<u>៣៤.៤៥៧.០៨៧</u>	<u>៧.៩០៧.៦៥៣</u>	<u>៣២.០២៥.៩៩៥</u>

៣៩

កំណត់ផែស្វ័យភ័ស្តុតេជ្ជ

កំណត់សម្គាល់លើរបាយការណ៍ហិរញ្ញវត្ថុ (ត)
សម្រាប់ការិយបរិច្ឆេទដែលបានបញ្ចប់ថ្ងៃទី ៣១ ខែ ធ្នូ ឆ្នាំ ២០១៦

៧. គណនីអតិថិជន និងគណនីត្រូវទទួលផ្សេងៗ

	ថ្ងៃទី ៣១ ខែ ធ្នូ ឆ្នាំ ២០១៦		ថ្ងៃទី ៣១ ខែ ធ្នូ ឆ្នាំ ២០១៥	
	ដុល្លារអាមេរិក	ពាន់រៀល (កំណត់សម្គាល់ ៤)	ដុល្លារអាមេរិក	ពាន់រៀល (កំណត់សម្គាល់ ៤)
គណនីអតិថិជន	២.០៦៨.៩៥២	៨.៣៥២.៣១៩	១.៨៨០.៥៤៧	៧.៦១៦.២១៥
ប្រាក់កក់ ប្រាក់បង់មុន និងផ្សេងៗ	៦៨៨.៨១២	២.៧៨០.៧៣៤	៥៨៩.៤១៥	២.៣៨៧.១៣១
ឥណទានផ្តល់ដល់បុគ្គលិក(*)	១៧៧.០២៧	៧១៤.៦៥៨	៣៨៩.៨៣៨	១.៥៧៨.៨៤៤
បុព្វបទផ្តល់ដល់ ក្រសួងសាធារណការ និងដឹកជញ្ជូន	-	-	៥៣.៣៨០	២១៦.១៨៩
	<u>២.៩៣៤.៧៨១</u>	<u>១១.៨៤៧.៧១១</u>	<u>២.៩១៣.១៨០</u>	<u>១១.៧៩៨.៣៧៩</u>

(*) នេះគឺជាឥណទានផ្តល់ដល់បុគ្គលិកដើម្បីទិញភាគហ៊ុនរបស់ក្រុមហ៊ុនក្នុងអំឡុងពេល សំណើលក់
មូលបត្រជាសាធារណៈលើកដំបូង។ ឥណទានដែលផ្តល់ដល់បុគ្គលិកនេះ គឺពុំមានឱកាសប្រាក់
ឡើយ និងត្រូវសងត្រឡប់មកវិញតាមចំនួនស្មើគ្នារៀងរាល់ខែក្នុងរយៈពេល ២៤ ខែ។

តម្លៃសមស្របនៃឥណទានផ្តល់ដល់បុគ្គលិក គឺផ្អែកទៅលើលំហូរសាច់ប្រាក់ដែលត្រូវបានធ្វើការ
អប្បបរមា ដោយប្រើប្រាស់អត្រាការប្រាក់ជាក់ស្តែង ១២% ក្នុង ១ ឆ្នាំ។ អ្នកគ្រប់គ្រងបានធ្វើការ
វាយតម្លៃថា អត្រាការប្រាក់ ១២% គឺជាអត្រាសមស្របមួយដែលសមមូលនឹងអត្រាការប្រាក់នៃ
ឥណទានប្រាក់រៀលរយៈពេល ២ ឆ្នាំ ដែលបុគ្គលិកអាចទទួលបានពីធនាគារពាណិជ្ជ។

៨. សាច់ប្រាក់ និងសាច់ប្រាក់សមមូល

	ថ្ងៃទី ៣១ ខែ ធ្នូ ឆ្នាំ ២០១៦		ថ្ងៃទី ៣១ ខែ ធ្នូ ឆ្នាំ ២០១៥	
	ដុល្លារអាមេរិក	ពាន់រៀល (កំណត់សម្គាល់ ៤)	ដុល្លារអាមេរិក	ពាន់រៀល (កំណត់សម្គាល់ ៤)
សាច់ប្រាក់ក្នុងធនាគារ	៦.៧៤៦.៥៨៦	២៧.២៣៥.៩៦៨	៨.៧៤៥.៥៧៩	៣៥.៤១៩.៥៩៥
សាច់ប្រាក់ក្នុងដៃ	៤.៩០៣	១៩.៧៩៣	៣.៦៤២	១៤.៧៥០
	<u>៦.៧៥១.៤៨៩</u>	<u>២៧.២៥៥.៧៦១</u>	<u>៨.៧៤៩.២២១</u>	<u>៣៥.៤៣៤.៣៤៥</u>

កំណត់ផែស្វ័យភ័ស្តុតេជន

កំណត់សម្គាល់លើរបាយការណ៍ហិរញ្ញវត្ថុ (ត)
សម្រាប់ការិយបរិច្ឆេទដែលបានបញ្ចប់ថ្ងៃទី ៣១ ខែ ធ្នូ ឆ្នាំ ២០១៦

៩. ដើមទុន និងបុព្វលាភភាគហ៊ុន

	ថ្ងៃទី ៣១ ខែ ធ្នូ ឆ្នាំ ២០១៦		ថ្ងៃទី ៣១ ខែ ធ្នូ ឆ្នាំ ២០១៥	
	ដុល្លារអាមេរិក	ពាន់រៀល	ដុល្លារអាមេរិក	ពាន់រៀល
	(កំណត់សម្គាល់ ៤)		(កំណត់សម្គាល់ ៤)	
ចុះបញ្ជី បោះផ្សាយ និង បង់គ្រប់ចំនួន	994,453,485	457,893,850	990,396,692	449,266,448

ដើមទុនរបស់ក្រុមហ៊ុនចំនួន 994,453,485 ដុល្លារអាមេរិក ចែកជា 994,453,485 ហ៊ុន ដោយមានតម្លៃ ៤.០០០ រៀល ក្នុងមួយហ៊ុន (សមមូលទៅនឹង ១ ដុល្លារអាមេរិក) ហើយត្រូវបានបែងចែកជា ៣ ថ្នាក់ ដូចខាងក្រោម៖

- ភាគហ៊ុនប្រភេទ "ក" (ភាគហ៊ុនដែលមានសិទ្ធិបោះឆ្នោត) ចំនួន ៤.១៣៦.៨៧៣ (ស្មើនឹង ៣.៦១% នៃចំនួន ហ៊ុនសរុប) ដែលមានតម្លៃ ៤.១៣៦.៨៧៣ ដុល្លារអាមេរិក (សមមូលទៅនឹង ១៦.៥៤៧.៤៩២ ពាន់រៀល) ។
- ភាគហ៊ុនប្រភេទ "ខ" (ភាគហ៊ុនដែលមានសិទ្ធិបោះឆ្នោត) ចំនួន ១៦.៤៤៧.៤៩២ (ស្មើនឹង ១៤.៥៦% នៃ ចំនួន ហ៊ុនសរុប) ដែលមានតម្លៃ ១៦.៤៤៧.៤៩២ ដុល្លារអាមេរិក (សមមូលទៅនឹង ៦៦.១៨៩.៩៦៨ ពាន់ រៀល) ។
- ភាគហ៊ុនប្រភេទ "គ" (ភាគហ៊ុនដែលគ្មានសិទ្ធិបោះឆ្នោត) ចំនួន ៩៣.៧៦៩.១២០ (ស្មើនឹង ៨១.៨៣% នៃ ចំនួនហ៊ុនសរុប) ដែលមានតម្លៃ ៩៣.៧៦៩.១២០ ដុល្លារអាមេរិក (សមមូលទៅនឹង ៣៧៥.០៧៦.៤៨០ ពាន់រៀល) ។

នៅថ្ងៃទី ៩ ខែ ធ្នូ ឆ្នាំ ២០១៥ ក.ស.ភ. បានចុះបញ្ជីនៅលើផ្សារមូលបត្រកម្ពុជា ("ផ.ម.ក") ។ ចំនួនភាគហ៊ុន ធម្មតា (ដែលមានសិទ្ធិបោះឆ្នោត) សរុបមានចំនួន ២០.៦៨៤.៣៦៥ ហ៊ុន ដោយក្នុងនោះ ភាគហ៊ុនប្រភេទ "ក" មាន ចំនួន ៤.១៣៦.៨៧៣ បានពីការលក់មូលបត្រកម្ពុជាសិទ្ធិលើកដំបូងជាសាធារណៈ ដែលមានតម្លៃចរឹក ៤.០០០ រៀល ក្នុងមួយហ៊ុន ជាមួយនឹងបុព្វលាភចំនួន ១.១៣៦.១៦៩ ដុល្លារអាមេរិក (ដោយប្រើប្រាស់អត្រាប្តូរ ប្រាក់នាថ្ងៃលក់មូលបត្រកម្ពុជាសិទ្ធិលើកដំបូងជាសាធារណៈ ដែល ១ ដុល្លារអាមេរិក ស្មើនឹង ៤.០៧៨ រៀល) ។ ក្រសួងសេដ្ឋកិច្ចនិងហិរញ្ញវត្ថុកាន់កាប់ភាគហ៊ុនចំនួន ៨០% នៃភាគហ៊ុនបន្ទាប់ពីការចុះបញ្ជី ។ ក.ស.ភ. ទទួល សាច់ប្រាក់ពីការលក់ មូលបត្រជាមួយសិទ្ធិលើកដំបូងសាធារណៈបានចំនួន ៥.១៩៣.៩១៥ ដុល្លារអាមេរិក និង បានកើតឡើងនូវចំណាយប្រតិបត្តិការ ចំនួន ៩០១.៥៤០ ដុល្លារអាមេរិក ។

ភាគហ៊ុនប្រភេទ "ក" នឹងទទួលបានការធានាទិន្នផលភាគលាភអប្បបរមាស្មើនឹង៥% ក្នុង ១ ឆ្នាំ ដោយគិតតាម ថ្លៃលក់មូលបត្រកម្ពុជាសិទ្ធិលើកដំបូងជាសាធារណៈ សម្រាប់រយៈពេលយ៉ាងហោច ៥ ឆ្នាំ គិតចាប់ពីឆ្នាំ ២០១៦ រហូតដល់ឆ្នាំ ២០២០ ។ តម្លៃបច្ចុប្បន្ននៃការធានាបង់ភាគលាភនេះ មានចំនួន ៩៣៦.១៤៥ ដុល្លារអាមេរិក ហើយត្រូវបានរំពឹងទុកថានឹងធ្វើការទូទាត់ក្នុងរយៈពេល ៥ ឆ្នាំ ។

កំណត់សម្គាល់ផែនការស្រុកកំពង់ឆ្នាំង

កំណត់សម្គាល់លើរបាយការណ៍ហិរញ្ញវត្ថុ (ត)
សម្រាប់ការិយបរិច្ឆេទដែលបានបញ្ចប់ថ្ងៃទី ៣១ ខែ ធ្នូ ឆ្នាំ ២០១៦

៩. ដើមទុន និងបុព្វលាភភាគហ៊ុន (ត)

ភាគហ៊ុនប្រភេទ "គ" ពុំមានសិទ្ធិទទួលបាននូវភាគលាភពី ក.ស.ភ. នោះទេ ប៉ុន្តែមានសិទ្ធិអទិភាពក្នុងការទទួលទ្រព្យសម្បត្តិរបស់ ក.ស.ភ. នៅក្នុងករណីដែលក្រុមហ៊ុនជម្រះបញ្ជី។

នាថ្ងៃទី ៤ ខែ មេសា ឆ្នាំ ២០១៦ ក្រុមប្រឹក្សាភិបាលរបស់ ក.ស.ភ. បានសម្រេចបែងចែកភាគលាភ ពីប្រាក់ចំណេញសុទ្ធប្រចាំឆ្នាំ ២០១៥ ទៅឲ្យភាគហ៊ុនិក តាមប្រភេទភាគហ៊ុនដូចខាងក្រោម៖

- ភាគហ៊ុនិកដែលកាន់កាប់ភាគហ៊ុនប្រភេទ "ក" មានសិទ្ធិទទួលបានភាគលាភសរុបចំនួន ២៦.៣២៥ ដុល្លារអាមេរិក (សមមូលទៅនឹង ១០៥.៩០៣.៩៥០ រៀល) ដែលនឹងត្រូវធ្វើការទូទាត់នៅក្នុងឆ្នាំ ២០១៧ ។
- ភាគហ៊ុនិកដែលកាន់កាប់ភាគហ៊ុនប្រភេទ "ខ" មានសិទ្ធិទទួលបានភាគលាភសរុបចំនួន ៥៣៥.៤២៧ ដុល្លារអាមេរិក (សមមូលទៅនឹង ២.១៥០.០០០ ពាន់រៀល) ដែលបានទូទាត់រួចរាល់នៅថ្ងៃទី ៩ ខែ មិថុនា ឆ្នាំ ២០១៦ ។

នាថ្ងៃទី ៥ ខែ កញ្ញា ឆ្នាំ ២០១៦ ក្រសួងសាធារណការនិងដឹកជញ្ជូន និង ក្រសួងសេដ្ឋកិច្ចនិងហិរញ្ញវត្ថុ បានសម្រេចអនុម័តលើការកែប្រែលក្ខន្តិកៈក្រុមហ៊ុន ដើម្បីឆ្លុះបញ្ចាំងលើបម្រែបម្រួលភាគហ៊ុន ដែលកើតឡើងពីការបោះផ្សាយលក់មូលបត្រកម្ពុជាសិទ្ធិលើកដំបូងជាសាធារណៈ ដែលមានតម្លៃចរឹក ចំនួន ៥.១៣៦.៨៧៣ ដុល្លារអាមេរិក ត្រូវបានចាត់ថ្នាក់ចូលជាដើមទុន និង ចំនួន ១៥៥.៥០២ ដុល្លារអាមេរិក ដែលត្រូវបានចាត់ជាបុព្វលាភភាគហ៊ុន ។ លក្ខន្តិកៈថ្មីនេះ ត្រូវបានចុះបញ្ជីនៅ ក្រសួងពាណិជ្ជកម្ម នៅថ្ងៃទី ២៨ ខែ កញ្ញា ឆ្នាំ ២០១៦ ។

កំណត់សម្គាល់សំខាន់ៗ

កំណត់សម្គាល់លើរបាយការណ៍ហិរញ្ញវត្ថុ (ត)
សម្រាប់ការិយបរិច្ឆេទដែលបានបញ្ចប់ថ្ងៃទី ៣១ ខែ ធ្នូ ឆ្នាំ ២០១៦

៩. ដើមទុន និងមូលធានាភាគហ៊ុន (ត)

ភាគហ៊ុនសរុបរបស់ ក.ស.ភ. ត្រូវបានសង្ខេបដូចខាងក្រោម៖

ប្រភេទ ភាគហ៊ុន	ចំនួនហ៊ុន	តម្លៃលើក ដុល្លារអាមេរិក	បុព្វលាភ ដុល្លារអាមេរិក	នៅថ្ងៃទី		ចំណាត់ថ្នាក់
				ថ្ងៃទី ៣១ ខែ ធ្នូ ឆ្នាំ ២០១៦	ដុល្លារអាមេរិក	
ក	៤.១៣៦.៨៧៣	៤.១៣៦.៨៧៣	១៥៥.៥០២	៥២.៩២.៣៧៥	ដើមទុននិងបុព្វលាភភាគហ៊ុន	ដើមទុន
ខ	១៦.៥៤៧.៤៩២	១៦.៥៤៧.៤៩២	-	១៦.៥៤៧.៤៩២		ដើមទុន
គ	៩៣.៧៦៩.១២០	៩៣.៧៦៩.១២០	-	៩៣.៧៦៩.១២០		ដើមទុន
		<u>១១.៤៤៤.៣៧៥</u>	<u>១៥៥.៥០២</u>	<u>១១.៤៤៤.៤៧៧</u>		

៣១

កំណត់ផែស្រយាតម្លៃពេញ

កំណត់សម្គាល់លើរបាយការណ៍ហិរញ្ញវត្ថុ (ត)
សម្រាប់ការិយបរិច្ឆេទដែលបានបញ្ចប់ថ្ងៃទី ៣១ ខែ ធ្នូ ឆ្នាំ ២០១៦

១០. ប្រាក់កម្ចី

	ថ្ងៃទី ៣១ ខែ ធ្នូ ឆ្នាំ ២០១៦	ថ្ងៃទី ៣១ ខែ ធ្នូ ឆ្នាំ ២០១៥
	ដុល្លារអាមេរិក	ដុល្លារអាមេរិក
	ពាន់រៀល	ពាន់រៀល
	(កំណត់សម្គាល់ ៤)	(កំណត់សម្គាល់ ៤)

រយៈពេលវែង

ចំណតផែកុងតឺន័រ LM១៧	២៨.៩៧៩.៦៣៧	១១៦.៩៩០.៧៩៥	២៨.៩៧៩.៦៣៧	១១៧.៣៦៧.៥៣០
---------------------	------------	-------------	------------	-------------

ចំណតផែកុងតឺន័រ LM១៧ គឺជាធានារ៉ាប់រងប្រាក់បញ្ញើប្រាក់បន្តរវាងក្រសួងសេដ្ឋកិច្ច និងហិរញ្ញវត្ថុ និង ក.ស.ភ. សម្រាប់ការប្រាក់បញ្ញើប្រាក់បន្តពី The Import-Export Bank of China (the Eximbank) ស្ថិតនៅក្រោមកិច្ចព្រមព្រៀងកម្ចីតំណាងអតិថិជនដែលពេញចិត្ត (Preferred Buyer) លេខ (២០១០) ២៩ (១៣៦) នៅ ថ្ងៃទី ៤ ខែ វិច្ឆិកា ឆ្នាំ ២០១០ សម្រាប់ការសាងសង់ចំណតផែកុងតឺន័រ LM១៧ ។

ចំនួនប្រាក់ដែលបានប្រគល់ឲ្យ ក.ស.ភ. ខ្ចីបន្តនេះ ត្រូវបានចាត់ទុកថាបានឲ្យ ក.ស.ភ. នៅថ្ងៃដេញថ្លៃតាម រូបិយប័ណ្ណ និងក្នុងចំនួនទឹកប្រាក់ដូចដែលបានបើកដោយធនាគារ the Eximbank សម្រាប់កម្មវត្ថុផ្តល់ ហិរញ្ញប្បទាន ដើម្បីអនុវត្តគម្រោង ។ ក.ស.ភ. បង់ការប្រាក់រៀងរាល់ពាក់កណ្តាលឆ្នាំម្តង ដោយអត្រា ការប្រាក់ ៥% ក្នុង ១ ឆ្នាំ ។ ប្រាក់កម្ចីបន្តនេះ គឺសម្រាប់រយៈពេល ២០ ឆ្នាំ រួមបញ្ចូលទាំងថេរវេលាអនុគ្រោះ មិនលើសពី ៧ ឆ្នាំ គិតចាប់ពីថ្ងៃចុះហត្ថលេខាកិច្ចព្រមព្រៀងកម្ចីនេះ ។

១១. សំវិធានធនលើមូលនិធិសោធននិវត្តន៍

		ថ្ងៃទី ៣១ ខែ ធ្នូ ឆ្នាំ ២០១៦	ថ្ងៃទី ៣១ ខែ ធ្នូ ឆ្នាំ ២០១៥
		ដុល្លារអាមេរិក	ដុល្លារអាមេរិក
		ពាន់រៀល	ពាន់រៀល
		(កំណត់សម្គាល់ ៤)	(កំណត់សម្គាល់ ៤)
គម្រោងអគ្គប្រយោជន៍			
ដែលបានកំណត់	(i)	៥១៤.២០៧	២.០៧៥.៨៥៣
អគ្គប្រយោជន៍ ផ្សេងៗ	(ii)	១៩.៧៥២	៧៩.៧៣៩
		៥៣៣.៩៥៩	២.១៥៥.៥៩២
		៥០៧.៣៩៩	២.០៥៤.៩៦៦
		១៧.៥៦០	១០០.៦២៦
		៥២៤.៩៥៩	២.១៥៥.៥៩២

កំណត់ផែស្វ័យភ័ស្តុតាង

កំណត់សម្គាល់លើរបាយការណ៍ហិរញ្ញវត្ថុ (ត)
សម្រាប់ការិយបរិច្ឆេទដែលបានបញ្ចប់ថ្ងៃទី ៣១ ខែ ធ្នូ ឆ្នាំ ២០១៦

១១. សំវិធានអនុលោមនឹងសេចក្តីណែនាំ (ត)

(i). គម្រោងអត្ថប្រយោជន៍ដែលបានកំណត់

ក.ស.ក. ផ្តល់អត្ថប្រយោជន៍ដល់បុគ្គលិកក្នុងលក្ខណៈជាការទូទាត់លើមូលដ្ឋានប្រាក់បៀវត្សរ៍ចុងក្រោយនៅពេលចូលនិវត្តន៍ ឬទូទាត់លើប្រាក់បៀវត្សរ៍សរុបចុងក្រោយសម្រាប់ការណែនាំដោយសារបញ្ហាសុខភាព ឬមរណៈភាពក្នុងពេលបំពេញភារកិច្ច ។ គម្រោងនេះ មិនមានមូលនិធិ ឬគម្រោងអត្ថប្រយោជន៍ដែលបានអនុម័តដូច្នោះមិនមានបទបញ្ញត្តិដែលពាក់ព័ន្ធ និងមូលនិធិចូលនិវត្តន៍ឡើយ ។ តារាងខាងក្រោមវិភាគអំពីតម្លៃបច្ចុប្បន្ននៃកាតព្វកិច្ចសោធននិវត្តន៍ ដែលបានទទួលស្គាល់ជាចំណេញ ឬ ខាត និងការសន្មត់លើការគណនាតម្លៃ ។

បម្រែបម្រួលនៃតម្លៃបច្ចុប្បន្ននៃកាតព្វកិច្ចសោធននិវត្តន៍ មានដូចខាងក្រោម៖

	២០១៦		២០១៥	
	ដុល្លារអាមេរិក	ពាន់រៀល (កំណត់សម្គាល់ ៤)	ដុល្លារអាមេរិក	ពាន់រៀល (កំណត់សម្គាល់ ៤)
នាថ្ងៃ ១ ខែ មករា	៥០៧.៣៩៩	២.០៥៤.៩៦៦	៧០២.៤៤២	២.៨៤៤.៨៩០
ការទូទាត់	(២១.៥០២)	(៨៧.១៤៨)	(២៩.២៥២)	(១១៨.៧៦៣)
ការកំណត់ឡើងវិញ	(៤៧.៦២៦)	(១៩៣.០២៨)	(៤.៨៣១)	(១៩.៦១៤)
ចំណាយបម្រើការ	៤១.៣៨៥	១៦៧.៧៣៣	(២០៤.៣១១)	(៨២៩.៥០៣)
ចំណាយការប្រាក់	៣៤.៥៥១	១៤០.០៣៥	៤៣.៣៥១	១៧៦.០០៥
លម្អៀងពីការប្តូររូបិយប័ណ្ណ	-	(៦.៧០៥)	-	១.៩៥១
នាថ្ងៃទី ៣១ ខែ ធ្នូ	៥១៤.២០៧	២.០៧៧.៨៥៣	៥០៧.៣៩៩	២.០៥៤.៩៦៦

ចំណាយដែលបានទទួលស្គាល់នៅក្នុងចំណេញ ឬខាតមានដូចខាងក្រោម៖

	២០១៦		២០១៥	
	ដុល្លារអាមេរិក	ពាន់រៀល (កំណត់សម្គាល់ ៤)	ដុល្លារអាមេរិក	ពាន់រៀល (កំណត់សម្គាល់ ៤)
ចំណាយបម្រើការ	៤១.៣៨៥	១៦៧.៧៣៣	(២០៤.៣១១)	(៨២៩.៥០៣)
ចំណាយការប្រាក់	៣៤.៥៥១	១៤០.០៣៥	៤៣.៣៥១	១៧៦.០០៥
	៧៥.៩៣៦	៣០៧.៧៦៨	(១៦០.៩៦០)	(៦៥៣.៤៩៨)

កំណត់សម្គាល់ផ្សេងៗទៀត

កំណត់សម្គាល់លើរបាយការណ៍ហិរញ្ញវត្ថុ (ត)
សម្រាប់ការិយបរិច្ឆេទដែលបានបញ្ចប់ថ្ងៃទី ៣១ ខែ ធ្នូ ឆ្នាំ ២០១៦

១១. សំវិធានធនលើមូលនិធិសោធននិវត្តន៍ (ត)

(i). គម្រោងអត្ថប្រយោជន៍ដែលបានកំណត់ (ត)

ការសន្មតលើការគណនាតម្លៃ

ខាងក្រោមនេះ គឺជាការសន្មតលើការគណនាតម្លៃចម្បងៗនាកាលបរិច្ឆេទរាយការណ៍ (បង្ហាញតាមមធ្យមទម្ងន់) ។

អត្រាអប្បហារ*	៦,៧០%
ការកើនឡើងប្រាក់បៀវត្សនាពេលអនាគត	២២,០០% ក្នុង ១ ឆ្នាំ និងថយចុះតាមលំដាប់ ៥,០០% រាល់ឆ្នាំសម្រាប់បៀវត្សគោល និងបៀវត្សសរុប
អាយុរស់រាន	តារាងអាយុរបស់ប្រទេសថៃ ២០០៨
ពិការភាព	១០,០០% នៃអាយុរស់រាននៅ
អាយុចូលនិវត្តន៍	៥៥ ៥៨ និង ៦០ ឆ្នាំ ផ្អែកតាមមុខងាររបស់បុគ្គលិក
អត្រាបុគ្គលិកលាវិល	១,៥០%

* ដោយសារព័ត៌មានអំពីប័ណ្ណបំណុលពាណិជ្ជកម្ម ឬប័ណ្ណបំណុលរបស់រាជរដ្ឋាភិបាលកម្ពុជា មិនទាន់មាន ដូច្នោះ ក.ស.ភ. បានធ្វើការវិភាគជាមធ្យមភាគ លើអត្រាការប្រាក់នៃប្រាក់បញ្ញើរយៈពេលវែងជាប្រាក់រៀល របស់ធនាគារចម្បងៗ នៅកម្ពុជា ។

ការសន្មតនៃអាយុរស់នៅនាពេលអនាគត គឺផ្អែកលើតារាងស្ថិតិអាយុដែលបានផ្សាយជាសាធារណៈ ។ ដោយសារតារាងនោះមិនមាននៅកម្ពុជា ក.ស.ភ. បានប្រើប្រាស់តារាងស្ថិតិអាយុរបស់ប្រទេសថៃ ឆ្នាំ ២០០៨ ដោយមិនមានការកែប្រែឡើយ (សូមមើលព័ត៌មានការប្រៀបធៀបខាងក្រោម) ។ អត្រានេះគឺបានបោះពុម្ពផ្សព្វផ្សាយនៅឆ្នាំ ២០០៨ ។ ដោយសារតែនិយោជិតដែលធ្វើការក្នុងវិស័យរដ្ឋបាល មានអាយុកាលរស់នៅល្អជាងប្រជាជនទូទៅ សំវិធានធនត្រូវបានធ្វើឡើង ។

អាយុប៉ាន់ស្មាននៅពេលកើត (ប្រទេសកម្ពុជា)	
បុរស	៦១ ឆ្នាំ
ស្ត្រី	៦៥ ឆ្នាំ
អាយុប៉ាន់ស្មាននៅពេលកើត ផ្អែកតាមអត្រាប្រទេសថៃ TM ២០០៨	
បុរស	៦៦ ឆ្នាំ
ស្ត្រី	៧៤ ឆ្នាំ

កំណត់ផែស្វ័យភ័ស្តុតេជ្ជ

កំណត់សម្គាល់លើរបាយការណ៍ហិរញ្ញវត្ថុ (ត)
សម្រាប់ការិយបរិច្ឆេទដែលបានបញ្ចប់ថ្ងៃទី ៣១ ខែ ធ្នូ ឆ្នាំ ២០១៦

១១. សំវិធានធនលើមូលនិធិសោធននិវត្តន៍ (ត)

(i). គម្រោងអត្ថប្រយោជន៍ដែលបានកំណត់ (ត)

ការវិភាគរំលាយ

- ការថយចុះនូវអត្រាអប្បបរមាចំនួន ០,២៥% អាចធ្វើឲ្យកើនឡើងគម្រោងអត្ថប្រយោជន៍ដែលបានកំណត់ ចំនួន ២,១៩% ។ ការកើនឡើងនូវអត្រាអប្បបរមាចំនួន ០,២៥% អាចធ្វើឲ្យថយចុះគម្រោងអត្ថប្រយោជន៍ ដែលបានកំណត់ចំនួន ២,១២% ។
- ការថយចុះនូវអត្រាកើនឡើងនៃប្រាក់បៀវត្សចំនួន ០,៥០% អាចធ្វើឲ្យថយចុះ គម្រោងអត្ថប្រយោជន៍ ដែលបានកំណត់ចំនួន ៣,៨៦% ។ ការកើនឡើងនូវអត្រាកើនឡើងនៃប្រាក់បៀវត្សចំនួន ០,៥០% អាចធ្វើឲ្យកើនឡើងគម្រោងអត្ថប្រយោជន៍ដែលបានកំណត់ចំនួន ៤,០៩% ។

(ii). អត្ថប្រយោជន៍ផ្សេងៗ

ក.ស.ភ បានកាត់ទុកចំនួន ៣% នៃមូលដ្ឋានប្រាក់បៀវត្សប្រចាំខែ សម្រាប់បង់ទៅលេខាធិការបុគ្គលិកសន្តិសុខសង្គម សម្រាប់មន្ត្រីរាជការស៊ីវិល (ប.ជ.ស) ជាប្រចាំឆ្នាំ ។ បន្ទាប់ពីចូលនិវត្តន៍និយោជិតកម្មករនឹងទទួលបានប្រាក់ចូលនិវត្តន៍ជាប្រចាំខែ ពីលេខាធិការបុគ្គលិកសន្តិសុខសង្គមសម្រាប់មន្ត្រីរាជការស៊ីវិលវិញ ។

បម្រែបម្រួលនៃតម្លៃបច្ចុប្បន្ននៃកាតព្វកិច្ចសោធននិវត្តន៍ មានដូចខាងក្រោម៖

	២០១៦		២០១៥	
	ដុល្លារអាមេរិក	ពាន់រៀល (កំណត់សម្គាល់ ៥)	ដុល្លារអាមេរិក	ពាន់រៀល (កំណត់សម្គាល់ ៥)
នាថ្ងៃ ១ ខែ មករា	១៧.៧៩៣	៧២.០៦២	១៥.០២០	៦០.៨៣១
ការបង់	(១៧.៧៩៣)	(៧២.១១៥)	(១៣.៣៣៥)	(៥៥.១៣៦)
ចំណាយបន្ថែម	១៩.៧៥២	៨០.០៥៥	១៦.១០៧	៦៥.៣៩៤
លម្អៀងពីការប្តូររូបិយប័ណ្ណ	-	(២៦៣)	-	(២៧)
នាថ្ងៃទី ៣១ ខែ ធ្នូ	១៩.៧៥២	៧៩.៧៣៩	១៧.៧៩៣	៧២.០៦២

កំណត់ផែស្រយស្តីពីពេញ

កំណត់សម្គាល់លើរបាយការណ៍ហិរញ្ញវត្ថុ (ត)
សម្រាប់ការិយបរិច្ឆេទដែលបានបញ្ចប់ថ្ងៃទី ៣១ ខែ ធ្នូ ឆ្នាំ ២០១៦

១២. ពន្ធ

(ក) បំណុលពន្ធពន្យារសុទ្ធ

	ថ្ងៃទី ៣១ ខែ ធ្នូ ឆ្នាំ ២០១៦		ថ្ងៃទី ៣១ ខែ ធ្នូ ឆ្នាំ ២០១៥	
	ដុល្លារអាមេរិក	ពាន់រៀល (កំណត់សម្គាល់ ៤)	ដុល្លារអាមេរិក	ពាន់រៀល (កំណត់សម្គាល់ ៤)
ពន្ធពន្យារសុទ្ធសកម្ម	១១២.១១៩	៤៥២.៦២៣	១១៥.១៦២	៤៦៦.៤០៦
ពន្ធពន្យារបំណុល	(១.២៩៥.៨២០)	(៥.២៣១.២២៤)	(១.១៩៧.៧៧៩)	(៤.៨៥១.០០៥)
	<u>(១.១៨៣.៧០១)</u>	<u>(៤.៧៧៨.៦០១)</u>	<u>(១.០៨២.៦១៧)</u>	<u>(៤.៣៨៤.៥៩៩)</u>

ពន្ធពន្យារសុទ្ធសកម្ម(បំណុល) ចូលរួមមាន៖

	ថ្ងៃទី ៣១ ខែ ធ្នូ ឆ្នាំ ២០១៦		ថ្ងៃទី ៣១ ខែ ធ្នូ ឆ្នាំ ២០១៥	
	ដុល្លារអាមេរិក	ពាន់រៀល (កំណត់សម្គាល់ ៤)	ដុល្លារអាមេរិក	ពាន់រៀល (កំណត់សម្គាល់ ៤)
រំលស់	(១.២៩៥.៨២០)	(៥.២៣១.២២៦)	(១.១៩៧.៧៧៩)	(៤.៨៥១.០០៥)
សំវិធានធនលើមូលនិធិ				
សោធននិវត្តន៍	១០៣.៩៣៩	៤១៩.៦០២	១០៥.០៣៨	៤២៥.៤០៤
ចំណូលបង់ទុកមុន	៧.៥៩៣	៣០.៦៥៣	១០.១២៤	៤១.០០២
លម្អៀងអត្រាប្តូរប្រាក់	៥៨៧	២.៣៧០	-	-
	<u>(១.១៨៣.៧០១)</u>	<u>(៤.៧៧៨.៦០១)</u>	<u>(១.០៨២.៦១៧)</u>	<u>(៤.៣៨៤.៥៩៩)</u>

បម្រែបម្រួលនៃពន្ធពន្យារសុទ្ធមានដូចខាងក្រោម៖

	២០១៦		២០១៥	
	ដុល្លារអាមេរិក	ពាន់រៀល (កំណត់សម្គាល់ ៤)	ដុល្លារអាមេរិក	ពាន់រៀល (កំណត់សម្គាល់ ៤)
នាថ្ងៃទី ១ ខែ មករា	(១.០៨២.៦១៧)	(៤.៣៨៤.៥៩៩)	(៦៩៣.០៩៤)	(២.៨៧៧.០៣១)
បញ្ចូលក្នុងរបាយការណ៍លទ្ធផល	(១០១.០៨៤)	(៤០៩.៦៩៤)	(៣៨៩.៥២៣)	(១.៥៨១.៤៦៤)
លម្អៀងពីការប្តូររូបិយប័ណ្ណ	-	១៥.៦៩២	-	៣.៨៩៦
នាថ្ងៃទី ៣១ ខែ ធ្នូ	<u>(១.១៨៣.៧០១)</u>	<u>(៤.៧៧៨.៦០១)</u>	<u>(១.០៨២.៦១៧)</u>	<u>(៤.៣៨៤.៥៩៩)</u>

កំណត់ផែស្រយស្តីពេញ

កំណត់សម្គាល់លើរបាយការណ៍ហិរញ្ញវត្ថុ (ត)
សម្រាប់ការិយបរិច្ឆេទដែលបានបញ្ចប់ថ្ងៃទី ៣១ ខែ ធ្នូ ឆ្នាំ ២០១៦

១២. ពន្ធ (ត)

(ខ) សំវិធានធនសម្រាប់ពន្ធលើប្រាក់ចំណេញ

	ថ្ងៃទី ៣១ ខែ ធ្នូ ឆ្នាំ ២០១៦		ថ្ងៃទី ៣១ ខែ ធ្នូ ឆ្នាំ ២០១៥	
	ដុល្លារអាមេរិក	ពាន់រៀល (កំណត់សម្គាល់ ៤)	ដុល្លារអាមេរិក	ពាន់រៀល (កំណត់សម្គាល់ ៤)
នាថ្ងៃទី ១ ខែ មករា	៦៤០.៨៨១	២.៥៩៥.៥៦៨	៣១៩.៩៧៥	១.២៩៥.៨៩៩
ពន្ធលើប្រាក់ចំណេញប្រចាំឆ្នាំ	៤៩៩.០៤៧	២.០២២.៦៣៧	៧៨១.៧៤១	៣.១៧៣.៨៦៨
ឥណទានពន្ធកាត់ទុក (៩.៧៨៦)		(៣៩.៦៦៣)	-	-
កង្វះសំវិធានធនពីការិយបរិច្ឆេទមុន ពន្ធដែលបានបង់	៦៩.០៤៥	២៧៩.៨៣៩	១៤.០០៣	៥៦.៨៥២
លម្អៀងពីការប្តូររូបិយប័ណ្ណ	-	(៥.៩០៣)	-	(៣.២០៩)
នាថ្ងៃទី ៣១ ខែ ធ្នូ	៤៩៩.២៦១	១.៩៧៥.១៤៧	៦៤០.៨៨១	២.៥៩៥.៥៦៨

(គ) ចំណាយពន្ធលើប្រាក់ចំណេញ

	២០១៦		២០១៥	
	ដុល្លារអាមេរិក	ពាន់រៀល (កំណត់សម្គាល់ ៤)	ដុល្លារអាមេរិក	ពាន់រៀល (កំណត់សម្គាល់ ៤)
ពន្ធលើប្រាក់ចំណេញប្រចាំឆ្នាំ	៤៩៩.០៤៧	២.០២២.៦៣៧	៧៨១.៧៤១	៣.១៧៣.៨៦៨
កង្វះសំវិធានធនពីការិយបរិច្ឆេទមុន	៦៩.០៤៥	២៧៩.៨៣៩	១៤.០០៣	៥៦.៨៥២
ពន្ធពន្យារ	១០១.០៨៤	៤០៩.៦៩៤	៣៨៩.៥២៣	១.៥៨១.៥៦៤
	៦៦៩.១៧៦	២.៧១២.១៧០	១.១៨៤.២៦៧	៤.៨១២.១៨៤

ដោយអនុលោមទៅតាមច្បាប់ពន្ធដារនៃព្រះរាជាណាចក្រកម្ពុជា ក.ស.ក. មានកាតព្វកិច្ចបង់ពន្ធលើប្រាក់ចំណេញ ដោយគណនាតាមអត្រា ២០% នៃប្រាក់ចំណេញជាប់ពន្ធ ឬក៏បង់ពន្ធ អប្បបរមាដោយគណនាតាមអត្រា ១% នៃប្រាក់ចំណូលសរុបនៅពេលដែលពន្ធមួយណាមានចំនួនធំជាង ។ បន្ទាប់ពីបានចុះបញ្ជីជាផ្លូវការនៅផ្សារមូលបត្រកម្ពុជា ក.ស.ក. មានសិទ្ធិទទួលបាននូវការលើកទឹកចិត្តពន្ធដារក្នុងវិស័យមូលបត្រ ដូចខាងក្រោម៖

កំណត់សម្គាល់ផ្ទៃក្នុង

កំណត់សម្គាល់លើរបាយការណ៍ហិរញ្ញវត្ថុ (ត)
សម្រាប់ការិយបរិច្ឆេទដែលបានបញ្ចប់ថ្ងៃទី ៣១ ខែ ធ្នូ ឆ្នាំ ២០១៦

១២. ពន្ធ (ត)

(គ) ចំណាយពន្ធលើប្រាក់ចំណេញ (ត)

- ការកាត់បន្ថយអត្រាពន្ធលើប្រាក់ចំណេញចំនួន ៥០% និងពន្ធកាត់ទុកចំនួន ៥០% (លើការប្រាក់ និង/ឬ ភាគលាភ ដែលបានមកពីការកាន់កាប់ និង/ឬការទិញ-លក់មូលបត្រ រដ្ឋ មូលបត្រកម្មសិទ្ធិ និងមូលបត្រ បំណុល) សម្រាប់រយៈពេល ៣ ឆ្នាំ ដោយ អនុលោមតាមអនុក្រឹត្យលេខ ១ អនក្រ.បក ចេញដោយ រាជរដ្ឋាភិបាលកម្ពុជា ចុះថ្ងៃទី ៨ ខែ មករា ឆ្នាំ ២០១៥ ។ នាថ្ងៃទី ១១ ខែ កុម្ភៈ ឆ្នាំ ២០១៦ គណៈកម្មការមូលបត្រកម្ពុជា (គ.ម.ក.) បានធ្វើលិខិតទៅកាន់អគ្គនាយកដ្ឋានពន្ធដារ ដែលបញ្ជាក់ថា ក.ស.ក. នឹងមានសិទ្ធិទទួលបាននូវការលើកទឹកចិត្តពន្ធ ដែលមានសុពលភាពចាប់ពីឆ្នាំ ២០១៦ តទៅ ។ នាថ្ងៃទី ១២ ខែ ធ្នូ ឆ្នាំ ២០១៦ ក.ស.ក. បានដាក់លិខិតទៅកាន់ គ.ម.ក. ដើម្បីសុំការសម្របសម្រួលទៅអគ្គនាយកដ្ឋានពន្ធដារ ដើម្បីទទួលបានការអនុម័តជាលាយលក្ខណ៍អក្សរ លើការកាត់បន្ថយពន្ធចំនួន ៥០% នៃពន្ធលើប្រាក់ចំណេញរបស់ ក.ស.ក. សម្រាប់ឆ្នាំ ២០១៦ ។ នាថ្ងៃទី ៣០ ខែ ធ្នូ ឆ្នាំ ២០១៦ គ.ម.ក. បានដាក់លិខិតទៅកាន់អគ្គនាយកដ្ឋានពន្ធដារស្នើសុំការអនុម័តជាលាយលក្ខណ៍អក្សរ ទៅលើការលើកទឹកចិត្តពន្ធនេះ ។ ការស្នើសុំនេះ ទទួលបានការអនុម័តពីអគ្គនាយកដ្ឋានពន្ធដារ នាថ្ងៃទី ៨ ខែ កុម្ភៈ ឆ្នាំ ២០១៧ ។
- ការព្យួរទុកជាបណ្តោះអាសន្ននូវការបង់ប្រាក់វិជ្ជាពន្ធលើប្រាក់ចំណេញ សម្រាប់រយៈពេល ៣ ឆ្នាំ ដោយអនុលោមតាមប្រកាសលេខ ៨៥៥ ស.ហ.ប្រក ចេញដោយ ក្រសួងសេដ្ឋកិច្ចនិងហិរញ្ញវត្ថុ ចុះថ្ងៃទី ២៤ ខែ កក្កដា ឆ្នាំ ២០១៥ ។ នាថ្ងៃទី ១១ ខែ កុម្ភៈ ឆ្នាំ ២០១៦ ក.ស.ក. បានជូនលិខិតតាមរយៈ គ.ម.ក. ទៅកាន់អគ្គនាយកដ្ឋានពន្ធដារ ដើម្បីស្នើសុំការអនុម័តជាលាយលក្ខណ៍អក្សរ លើការលើកទឹកចិត្តពន្ធនេះ ។ ការស្នើសុំនេះ ទទួលបានការអនុម័តពីអគ្គនាយកដ្ឋានពន្ធដារ នាថ្ងៃទី ១០ ខែ មិថុនា ឆ្នាំ ២០១៦ ។

កំណត់ផែស្វ័យភ័ស្តុតាង

កំណត់សម្គាល់លើរបាយការណ៍ហិរញ្ញវត្ថុ (ត)
សម្រាប់ការិយបរិច្ឆេទដែលបានបញ្ចប់ថ្ងៃទី ៣១ ខែ ធ្នូ ឆ្នាំ ២០១៦

១២. ពន្ធ (ត)

(គ) ចំណាយពន្ធលើប្រាក់ចំណេញ (ត)

ការផ្ទៀងផ្ទាត់ពន្ធលើប្រាក់ចំណេញប្រចាំឆ្នាំដែលគណនាតាមអត្រាពន្ធជាផ្លូវការ ធៀបទៅនឹងពន្ធលើប្រាក់ចំណេញដែលបង្ហាញក្នុងរបាយការណ៍លទ្ធផល មានដូចខាងក្រោម៖

	២០១៦		២០១៥	
	ដុល្លារអាមេរិក	ពាន់រៀល (កំណត់សម្គាល់ ៤)	ដុល្លារអាមេរិក	ពាន់រៀល (កំណត់សម្គាល់ ៤)
ប្រាក់ចំណេញមុនពន្ធ	៤.៧៥៦.៥៦៦	១៩.២៧៨.៣៦២	៤.៣៦៤.៤៩២	១៧.៧៣៦.០៧៧
ពន្ធលើប្រាក់ចំណេញផ្អែកតាម អត្រាពន្ធផ្លូវការ (២០%)	៩៥១.៣១៣	៣.៨៥៥.៦៧២	៨៧៣.៦៩៨	៣.៥៤៧.២១៥
ផលប៉ះពាល់ពីការលើកទឹកចិត្ត ពន្ធដារ	(៣៩៧.៦១១)	(១.៦១១.៥១៨)	-	-
កង្វះសិវិធានធនពីការិយបរិច្ឆេទមុន	៦៩.០៥៥	២៧៩.៨៣៩	១៤.០០៣	៥៦.៨៥២
ផលប៉ះពាល់ដោយចំណាយ មិនអាចកាត់កងបាន	៤៦.៤២៩	១៨៨.១៧៧	២៩៧.៥៦៦	១.២០៨.១១៧
ចំណាយពន្ធលើប្រាក់ចំណេញ	៦៦៩.១៧៦	២.៧១២.១៧០	១.១៨៤.២៦៧	៤.៨១២.១៨៩

ការគណនាពន្ធលើប្រាក់ចំណេញ ត្រូវមានការពិនិត្យ និងអនុម័តដោយអគ្គនាយកដ្ឋានពន្ធដារ ។

កំណត់ផែស្រយស្តីពីពេញ

កំណត់សម្គាល់លើរបាយការណ៍ហិរញ្ញវត្ថុ (ត)
សម្រាប់ការិយបរិច្ឆេទដែលបានបញ្ចប់ថ្ងៃទី ៣១ ខែ ធ្នូ ឆ្នាំ ២០១៦

១៣. គណនីរុករានផ្គត់ផ្គង់ និងគណនីបំណុលផ្សេងៗ

	ថ្ងៃទី ៣១ ខែ ធ្នូ ឆ្នាំ ២០១៦		ថ្ងៃទី ៣១ ខែ ធ្នូ ឆ្នាំ ២០១៥	
	ដុល្លារអាមេរិក	ពាន់រៀល (កំណត់សម្គាល់ ៤)	ដុល្លារអាមេរិក	ពាន់រៀល (កំណត់សម្គាល់ ៤)
គណនីអ្នកផ្គត់ផ្គង់	៤៥៨.៩២២	១.៨៥២.៦៦៨	២៣៨.៨៧៧	៩៦៧.៤៥២
ប្រាក់កក់ពីអតិថិជន	១៦៦.៨០០	៦៧៣.៣៧២	២៥១.៥៧៥	៩៧៨.៣៧៩
ចំណាយប្រតិបត្តិការបង្កើន	៩១៨.៤០៨	៣.៧០៧.៦១៣	៧៩៧.៩១៩	៣.២៣១.៥៧០
ពន្ធក្របដំបូង	៣១.២៨៨	១២៦.៣១០	១៨០.២៩៨	៧៣០.២០៧
ការប្រាក់ត្រូវបង់	៤៤១.៤២២	១.៧៨២.០២១	៤៤១.៤២២	១.៧៨៧.៧៥៩
ភាគលាភត្រូវបង់	២៦.៣២៥	១០៦.២៧៤	-	-
ភាគលាភធានាត្រូវបង់	២៦១.២៩៨	១.០៥៤.៨៦០	-	-
	<u>២.៣០៤.៤៦៣</u>	<u>៩.៣០៣.១១៨</u>	<u>១.៩០០.០៩១</u>	<u>៧.៦៩៥.៣៦៩</u>

១៤. បំណុល

	២០១៦		២០១៥	
	ដុល្លារអាមេរិក	ពាន់រៀល (កំណត់សម្គាល់ ៤)	ដុល្លារអាមេរិក	ពាន់រៀល (កំណត់សម្គាល់ ៤)
ចំណូលលើកដាក់				
ក្រោមដងយោង (Secured)	៦.៧១០.០៣៧	២៧.១៩៥.៧៨០	៦.០៣១.៣៦១	២៤.៤៨៧.៣២៦
ចំណូលលើកដាក់				
លើទីលាន (LoLo)	៥.៣៥៣.៩២៩	២១.៦៩៩.៤៧៤	៤.៩២៨.៨៩៣	២០.០១១.៣០៦
ចំណូលពីកិច្ចការផែ	២.៨៧៤.៣០០	១១.៦៤៩.៥៣៨	២.៤៩៥.៧១២	១០.១២៨.៥៣១
ចំណូលពីប្រកួតប្រជែង	៥៥០.០៨៩	២.២២៩.៥១១	៤៨៩.៤២៧	១.៩៨៧.០៧៤
ចំណូលពីថ្លៃល្អិតស្ករ និង កុងតឺន័រ	៤៧៨.៤៥៨	១.៩៣៩.១៩០	២៩១.៤៨៩	១.១៨៣.៤៤៥
ចំណូលពីថ្លៃល្អិត គ្រប់គ្រងអាជីវកម្មខ្សាច់	៣១៨.៧៣១	១.២៩១.៨១៧	៧១៨.៥១៤	២.៩០៧.១៦៧
ចំណូលពីការវាស់ស្ទង់	៩.៣៣០	៣៧.៨១៤	១៧៩.៧០៧	៧២៩.៦១០
ចំណូលពីការដឹកជញ្ជូន	១.៦០៩	៦.៥២១	៣.៣៨១	១៣.៧២៧
ចំណូលពីថ្លៃល្អិតស្ករ និង កុងតឺន័រ	៣.៩៣៩	១៥.៩៦៥	-	-
	<u>១៦.៣០០.៤២២</u>	<u>៦៦.០៦៥.៦១០</u>	<u>១៥.១៣៧.៤៨៤</u>	<u>៦១.៤៥៨.១៨៦</u>

កំណត់ផែស្រយីកត្តិពេញ

កំណត់សម្គាល់លើរបាយការណ៍ហិរញ្ញវត្ថុ (ត)
សម្រាប់ការិយបរិច្ឆេទដែលបានបញ្ចប់ថ្ងៃទី ៣១ ខែ ធ្នូ ឆ្នាំ ២០១៦

១៥. ថ្លៃដើមនៃការលក់ និងសេវាកម្ម

	២០១៦		២០១៥	
	ដុល្លារអាមេរិក	ពាន់រៀល (កំណត់សម្គាល់ ៤)	ដុល្លារអាមេរិក	ពាន់រៀល (កំណត់សម្គាល់ ៤)
រំលស់ (កំណត់សម្គាល់ ៥)	១.៩៩២.៩៥៥	៨.០៧៧.៤៤៣	១.៩៦៣.០៨២	៧.៩៧០.១១៣
ថ្លៃដងយោង	១.៣៧០.៨១៤	៥.៥៥៥.៩០៩	១.២៧៦.៦០៨	៥.១៨៣.០២៨
ចំណាយប្រាក់បៀវត្សរ៍ និង ប្រាក់ឈ្នួល	១.០៦០.៩១១	៤.២៩៩.៨៧២	១.០៦១.៧៦៤	៤.៣១០.៧៦២
ការជួសជុលនិងថែទាំ	៥៣៦.៧៥៦	២.១៧៥.៤៣២	៣២២.៩១៧	១.៣១១.០៤៣
ប្រេងឥន្ធនៈ	៣០៩.៩៧៥	១.២៥៦.៣២៩	៥៦១.០២២	២.២៧៧.៧៤៩
ចំណាយរេលីការ				
គ្រប់គ្រងអាជីវកម្មខ្សាច់	១៨៣.៧១៣	៧៤៤.៥៨៩	១១៤.៩៤៧	៤៦៦.៦៨៥
ការវាស់ស្ទង់	៧.០២១	២៨.៤៥៦	៣៩.៨៧១	១៦១.៨៧៦
ផ្សេងៗ	១៥៧.៥១១	៦៣៨.៣៩១	៤៨.៣៧៤	១៩៦.៣៩៩
	<u>៥.៦១៩.៦៤៥</u>	<u>២២.៧៧៦.៤២១</u>	<u>៥.៣៨៨.៥៨៥</u>	<u>២១.៨៧៧.៦៥៥</u>

១៦. ចំណូលផ្សេងៗ

	២០១៦		២០១៥	
	ដុល្លារអាមេរិក	ពាន់រៀល (កំណត់សម្គាល់ ៤)	ដុល្លារអាមេរិក	ពាន់រៀល (កំណត់សម្គាល់ ៤)
ចំណូលពីការជួល	៦០២.១១៥	២.៤៤០.៣៧២	២៥១.១៣១	១.០១៩.៥៩២
ផ្សេងៗ	៣៦៥.៧៨៩	១.៤៨២.៥៤៣	១០៩.១៥៤	៤៤៣.១៦៥
	<u>៩៦៧.៩០៤</u>	<u>៣.៩២២.៩១៥</u>	<u>៣៦០.២៨៥</u>	<u>១.៤៦២.៧៥៧</u>

កំណត់ផែស្រយស្តីពីពេញ

កំណត់សម្គាល់លើរបាយការណ៍ហិរញ្ញវត្ថុ (ត)
សម្រាប់ការិយបរិច្ឆេទដែលបានបញ្ចប់ថ្ងៃទី ៣១ ខែ ធ្នូ ឆ្នាំ ២០១៦

១៧. ចំណាយរដ្ឋបាលទូទៅ និងការលក់

	២០១៦		២០១៥	
	ដុល្លារអាមេរិក	ពាន់រៀល (កំណត់សម្គាល់ ៤)	ដុល្លារអាមេរិក	ពាន់រៀល (កំណត់សម្គាល់ ៤)
ប្រាក់បៀវត្ស និង				
អត្ថប្រយោជន៍ផ្សេងៗ	៣.០៣២.១៤៩	១២.២៨៩.៣០០	២.២៧១.០៥៣	៩.២២០.៤៧៥
អំណោយសទ្ធាទាន	៤០០.៥៤២	១.៦២៣.៣៩៧	២៩៩.៦៤២	១.២១៦.៥៤៧
ទឹកភ្លើង និងប្រេងឥន្ធនៈ	៤០៩.៦៨៣	១.៦៦០.៤៤៥	៣៧៥.៦០៩	១.៥២៤.៩៧៣
រំលស់លើទ្រព្យវិនិយោគ និង				
ទ្រព្យ រោងចក្រ និងបរិក្ខារ	៣៨៥.១៧៧	១.៥៦១.១២២	៣៤២.៤៦៤	១.៣៩០.៤០៤
ការជួសជុល និងថែទាំ	១៩៨.០៦៩	៨០២.៧៧៤	១២៦.៦៣៦	៥១៤.១៤២
ចំណាយលើការកំសាន្ត	១៦៣.១៤២	៦៦១.៣៧៧	២១៧.១៣០	៨៨១.៥៤៨
ការធ្វើដំណើរ	១៣២.៨៣៨	៥៣៨.៣៩២	១២១.៩៩៣	៤៩៥.២៩២
ថ្លៃជំនាញវិជ្ជាជីវៈ	៥៩.៧៤២	២៤២.១៣៤	២១.៩៤១	៨៩.១២១
កម្រៃក្រុមប្រឹក្សាភិបាល	២០៨.៨១៨	៨៤៦.៣៣៩	១២៧.៤៨៩	៥១៧.៦០៥
សម្ភារផ្គត់ផ្គង់ការិយាល័យ	១២៩.១៩៧	៥២៣.៦៣៥	១០៨.២១៦	៤៣៩.៣៥៧
ទំនាក់ទំនងផ្សេងៗ	៥៧.៣៤៩	២៣២.៤៣៥	៦៣.៣៩៤	២៥៧.៣៨០
ចំណាយពន្ធផ្សេងៗ	១០៨.៦៤៦	៤៤០.៣៤២	២២៣.៣៦៦	៩០៦.៨៦៦
ផ្សេងៗ	៣៣៤.៣៣៨	១.៣៥៥.០៧៤	២៨២.៤៦៣	១.១៤៧.២០៦
	<u>៥.៦១៩.៧៣០</u>	<u>២២.៧៧៦.៧៦៦</u>	<u>៤.៥៨១.៥០៦</u>	<u>១៨.៦០០.៩១៦</u>

កំណត់ផែស្វ័យភ័ស្តុតាង

កំណត់សម្គាល់លើរបាយការណ៍ហិរញ្ញវត្ថុ (ត)
សម្រាប់ការិយបរិច្ឆេទដែលបានបញ្ចប់ថ្ងៃទី ៣១ ខែ ធ្នូ ឆ្នាំ ២០១៦

១៨. ប្រតិបត្តិការ និងសមតុល្យជាមួយសម្ព័ន្ធហ្នាតិ

(ក) ប្រតិបត្តិការសារវន្តជាមួយសម្ព័ន្ធហ្នាតិ

ក.ស.ភ មានប្រតិបត្តិការសំខាន់ៗជាមួយនឹងសម្ព័ន្ធហ្នាតិនៅក្នុងការិយបរិច្ឆេទដូចខាងក្រោម៖

	២០១៦		២០១៥	
	ដុល្លារអាមេរិក	ពាន់រៀល (កំណត់សម្គាល់ ៤)	ដុល្លារអាមេរិក	ពាន់រៀល (កំណត់សម្គាល់ ៤)
ក្រសួងសេដ្ឋកិច្ច និងហិរញ្ញវត្ថុ៖				
ចំណាយហិរញ្ញប្បទាន	១.១៥៩.១៨៦	៤.៦៩៨.១៨១	១.១៥៩.១៨៦	៤.៧០៦.២៩៥
ក្រសួងសេដ្ឋកិច្ច និងហិរញ្ញវត្ថុ និងក្រសួងសាធារណការ និងដឹកជញ្ជូន៖				
អំណោយសទ្ធារទាន និងសប្បុរសធម៌	២៥.៩៦០	១០៥.២១៦	៦៦.១៤៩	២៦៨.៥៦៦
ជាមួយក្រុមប្រឹក្សាភិបាល៖				
លាភការរបស់ ក្រុមប្រឹក្សាភិបាល	២០៨.៨១៨	៨៤៦.៣៣៩	១២៧.៤៨៩	៥១៧.៦០៥

(ខ) សមតុល្យសារវន្តជាមួយសម្ព័ន្ធហ្នាតិ

	ថ្ងៃទី ៣១ ខែ ធ្នូ ឆ្នាំ ២០១៦		ថ្ងៃទី ៣១ ខែ ធ្នូ ឆ្នាំ ២០១៥	
	ដុល្លារអាមេរិក	ពាន់រៀល (កំណត់សម្គាល់ ៤)	ដុល្លារអាមេរិក	ពាន់រៀល (កំណត់សម្គាល់ ៤)
គណនីត្រូវទទួលពីសម្ព័ន្ធហ្នាតិ ក្រសួងសាធារណការនិង ដឹកជញ្ជូន	-	-	៥៣.៣៨០	២១៦.១៨៩
ប្រាក់កម្ចីពី Embark តាមរយៈ៖				
ក្រសួងសេដ្ឋកិច្ច និងហិរញ្ញវត្ថុ	២៨.៩៧៩.៦៣៧	១១៦.៩៩០.៧៩៥	២៨.៩៧៩.៦៣៧	១១៧.៣៦៧.៥៣០
ការប្រាក់លើប្រាក់កម្ចី	៤៤១.៤២២	១.៧៨២.០២១	៤៤១.៤២២	១.៧៨៧.៧៥៩
	២៩.៤២១.០៦៩	១១៨.៧៧២.៨១៦	២៩.៤៦២.០៨៩	១១៩.១៥៥.២៤៩

៥៥

កំណត់សម្គាល់ផ្សេងៗទៀត

កំណត់សម្គាល់លើរបាយការណ៍ហិរញ្ញវត្ថុ (ត)
សម្រាប់ការិយបរិច្ឆេទដែលបានបញ្ចប់ថ្ងៃទី ៣១ ខែ ធ្នូ ឆ្នាំ ២០១៦

១៩. ការគ្រប់គ្រងហានិភ័យហិរញ្ញវត្ថុ

(ក) គោលបំណង និងគោលការណ៍

ហានិភ័យឥណទាន ហានិភ័យរូបិយវត្ថុ និងហានិភ័យសាច់ប្រាក់ងាយស្រួលកើតឡើងជាធម្មតានៅក្នុង ដំណើរការអាជីវកម្មរបស់ ក.ស.ភ ។ ហានិភ័យទាំងនេះ ត្រូវបានគ្រប់គ្រងដោយគោលនយោបាយ និងការ អនុវត្តលើការគ្រប់គ្រងហិរញ្ញវត្ថុរបស់ ក.ស.ភ ដូចបានចែងខាងក្រោម ។

(ខ) ហានិភ័យឥណទាន

ហានិភ័យឥណទានដៃគូពាណិជ្ជកម្ម គឺជាហានិភ័យនៃការខាតបង់(កើតឡើង ឬមិនទាន់កើតឡើង) ដែលកើត ដោយសារដៃគូពាណិជ្ជកម្ម មិនបំពេញតាមកាតព្វកិច្ចដែលមានចែងនៅក្នុងកិច្ចសន្យា ។ ឧបករណ៍ហិរញ្ញវត្ថុ ដែលមានសក្តានុពលដល់ហានិភ័យឥណទានរបស់ ក.ស.ភ គឺសមតុល្យធនាគារ និងគណនីអតិថិជន និង គណនីត្រូវទទួលផ្សេងៗ ។

(ឃ) ការប្រឈមនឹងហានិភ័យឥណទាន

សមតុល្យយោងនៃទ្រព្យសកម្មហិរញ្ញវត្ថុ គឺជាការប្រឈមនឹងហានិភ័យឥណទានជាអតិបរមា ។ ការប្រឈម នឹងហានិភ័យឥណទានអតិបរមារបស់ ក.ស.ភ នាកាលបរិច្ឆេទរាយការណ៍ដូចខាងក្រោម៖

	ថ្ងៃទី ៣១ ខែ ធ្នូ ឆ្នាំ ២០១៦		ថ្ងៃទី ៣១ ខែ ធ្នូ ឆ្នាំ ២០១៥	
	ដុល្លារអាមេរិក	ពាន់រៀល (កំណត់សម្គាល់ ៤)	ដុល្លារអាមេរិក	ពាន់រៀល (កំណត់សម្គាល់ ៤)
គណនីអតិថិជន	២.០៦៨.៩៤២	៨.៣៥២.៣១៩	១.៨៨០.៥៤៧	៧.៦១៦.២១៥
គណនីត្រូវទទួលផ្សេងៗ	៣៣០.៨៣៦	១.៣៣៥.៥៨៥	៨៥៤.៨៦៥	៣.៤៦២.២០៣
សមតុល្យធនាគារ	៦.៧៤៦.៥៨៦	២៧.២៣៥.៩៦៨	៨.៧៤៥.៥៧៩	៣៥.៤១៩.៥៩៥
	<u>៩.១៤៦.៣៦៤</u>	<u>៣៦.៩២៣.៨៧២</u>	<u>១១.៤៨០.៩៩១</u>	<u>៤៦.៥៩៨.០១៣</u>

តារាងខាងលើនេះបង្ហាញពីស្ថានភាពអវិជ្ជមាន (worse case scenario) នៃហានិភ័យឥណទានរបស់ក្រុមហ៊ុន គិតត្រឹមថ្ងៃទី ៣១ ខែ ធ្នូ ឆ្នាំ ២០១៦ និង ២០១៥ ដោយមិនគិតលើវត្តមាន ឬការធានាឥណទានផ្សេងៗ ។

កំណត់ផែស្វ័យភ័ស្តុតេជ្ជ

កំណត់សម្គាល់លើរបាយការណ៍ហិរញ្ញវត្ថុ (ត)
សម្រាប់ការិយបរិច្ឆេទដែលបានបញ្ចប់ថ្ងៃទី ៣១ ខែ ធ្នូ ឆ្នាំ ២០១៦

១៩. ការគ្រប់គ្រងហានិភ័យហិរញ្ញវត្ថុ (ត)

(ខ) ហានិភ័យឥណទាន (ត)

(i) ការប្រឈមនិងហានិភ័យឥណទាន (ត)

គណនីអតិថិជន

	ថ្ងៃទី ៣១ ខែ ធ្នូ ឆ្នាំ ២០១៦		ថ្ងៃទី ៣១ ខែ ធ្នូ ឆ្នាំ ២០១៥	
	ដុល្លារអាមេរិក	ពាន់រៀល (កំណត់សម្គាល់ ៤)	ដុល្លារអាមេរិក	ពាន់រៀល (កំណត់សម្គាល់ ៤)
មិនហួសកាលកំណត់ និង មិនថយចុះតម្លៃ	៤៧.២០៧	១៩០.៥៧៥	១៥៩.៨៥៧	៦៤៧.៤២១
ហួសកាលកំណត់ប៉ុន្តែ មិនថយចុះតម្លៃ	២.០២១.៧៣៥	៨.១៦១.៧៤៤	១.៧២០.៦៩០	៦.៩៦៨.៧៩៥
	<u>២.០៦៨.៩៤២</u>	<u>៨.៣៥២.៣១៩</u>	<u>១.៨៨០.៥៤៧</u>	<u>៧.៦១៦.២១៦</u>

មិនហួសកាលកំណត់ និងមិនថយចុះតម្លៃ

គណនីអតិថិជនដែលមិនហួសកាលកំណត់ និងមិនថយចុះតម្លៃ គឺជាឥណទានទៅឲ្យអតិថិជនដែលគ្មាន
បទពិសោធន៍ឱនភាព ហើយអ្នកគ្រប់គ្រងយល់ឃើញថា និន្នាការនៃឱនភាពគឺមានកម្រិតទាប ។

ហួសកាលកំណត់ប៉ុន្តែមិនថយចុះតម្លៃ

គណនីត្រូវទទួលដែលហួសកាលកំណត់ប៉ុន្តែមិនថយចុះតម្លៃ គឺជាការបង់តាមកិច្ចសន្យាតែបានលើសការ
កំណត់ប៉ុន្តែនៅមានសកម្មភាពជាមួយក្រុមហ៊ុន និងរំពឹងថានឹងបង់សងត្រឡប់វិញគ្រប់ចំនួន ។

	ថ្ងៃទី ៣១ ខែ ធ្នូ ឆ្នាំ ២០១៦		ថ្ងៃទី ៣១ ខែ ធ្នូ ឆ្នាំ ២០១៥	
	ដុល្លារអាមេរិក	ពាន់រៀល (កំណត់សម្គាល់ ៤)	ដុល្លារអាមេរិក	ពាន់រៀល (កំណត់សម្គាល់ ៤)
ជំពាក់លើសពី ១ - ៣០ ថ្ងៃ	៩០៥.៤៩៧	៣.៦៥៥.៤៩១	៥៧៤.៩៨៨	២.៣២៨.៧០១
ជំពាក់លើសពី ៣០ - ៦០ ថ្ងៃ	៥៥៤.៣៨២	២.២៣៨.០៤០	៤៦៨.០៣៧	១.៨៩៥.៥៥០
ជំពាក់លើសពី ៦០ - ៩០ ថ្ងៃ	៣០៤.១២៦	១.២២៧.៧៥៧	១៧៣.៧៥០	៧០៣.៦៨៨
ជំពាក់លើសពី ៩០ ថ្ងៃ	២៥៧.៧៣០	១.០៤០.៤៥៦	៥០៣.៩១៥	២.០៤០.៨៥៦
	<u>២.០២១.៧៣៥</u>	<u>៨.១៦១.៧៤៤</u>	<u>១.៧២០.៦៩០</u>	<u>៦.៩៦៨.៧៩៥</u>

កំណត់សម្គាល់លើរបាយការណ៍ហិរញ្ញវត្ថុ

កំណត់សម្គាល់លើរបាយការណ៍ហិរញ្ញវត្ថុ (ត)
សម្រាប់ការិយបរិច្ឆេទដែលបានបញ្ចប់ថ្ងៃទី ៣១ ខែ ធ្នូ ឆ្នាំ ២០១៦

១៩. ការគ្រប់គ្រងហានិភ័យហិរញ្ញវត្ថុ (ត)

(ខ) ហានិភ័យឥណទាន (ត)

(i) ការប្រឈមនិងហានិភ័យឥណទាន (ត)

សមតុល្យធនាគារ

ក្រុមហ៊ុនបានដាក់ប្រាក់បញ្ញើរយៈពេលខ្លីនៅធនាគារផ្សេងៗ ដែលបណ្តាលឲ្យមានហានិភ័យឥណទាន ។ ក្រុមហ៊ុនគ្រប់គ្រងហានិភ័យដោយធ្វើការត្រួតពិនិត្យតាមដាន (Due Diligence) ភាគីនីមួយៗ ហើយធ្វើការកម្រិត និងបែងចែកប្រាក់បញ្ញើនៅធនាគារផ្សេងៗគ្នា ។ អ្នកគ្រប់គ្រងមានទស្សនៈថា គរនីយភាពនៃការខកខានមិនបានសងបំណុល ស្ថិតក្នុងកម្រិតមួយទាប ។

(គ) ហានិភ័យរូបិយប័ណ្ណបរទេស

ចំណូលជាចម្បងរបស់ក្រុមហ៊ុន ជាប្រាក់ដុល្លារអាមេរិក ។ ហើយការចំណាយជាចម្បងរបស់ក្រុមហ៊ុនបង់ជាប្រាក់ដុល្លារអាមេរិក ។ ដូច្នេះក្រុមហ៊ុនមិនមានការប្រឈមនឹងហានិភ័យរូបិយប័ណ្ណបរទេសទេ ។

(ឃ) ហានិភ័យសាច់ប្រាក់ងាយស្រួល

ក.ស.ភ គ្រប់គ្រងនូវហានិភ័យសាច់ប្រាក់ងាយស្រួល និងរក្សានូវកម្រិតសាច់ប្រាក់ និងសាច់ប្រាក់សមមូលនៅកម្រិតសមស្របមួយដែល ក.ស.ភ គិតថាគ្រប់គ្រាន់ក្នុងការទ្រទ្រង់ប្រតិបត្តិការរបស់ ក.ស.ភ និងដើម្បីសម្រួលនូវផលប៉ះពាល់នៃបម្រែបម្រួលលំហូរទឹកប្រាក់ ។

ខាងក្រោមនេះ បង្ហាញនូវកាតព្វកិច្ចលើបំណុលហិរញ្ញវត្ថុទៅតាមកាលវេលា ដែលរួមបញ្ចូលផងដែរនូវការទូទាត់ការប្រាក់៖

ថ្ងៃទី ៣១ ខែ ធ្នូ ឆ្នាំ ២០១៦	សមតុល្យយោង ដុល្លារអាមេរិក	គ្មានការបញ្ចុះ តម្លៃលំហូរ ទឹកប្រាក់ ដុល្លារអាមេរិក	៦ ខែ ឬ តិចជាង ដុល្លារអាមេរិក	៦-១២ ខែ ដុល្លារអាមេរិក	រយៈពេលជាង ១ ឆ្នាំ ដុល្លារអាមេរិក
ប្រាក់កម្ចី	២៨.៩៧៩.៦៣៧	៥២.១៩០.៦៨៩	-	-	៥២.១៩០.៦៨៩
កាតាគាតាគណនីដែលត្រូវបង់ គណនីអ្នកផ្គត់ផ្គង់ និងគណនី បំណុលផ្សេងៗ	៧៩៣៦៥៣	១.០៨៤៥១៩០	-	-	១.០៨៤៥១៩០
	២១.១០៦.៣៧៥	៥៣.២៧៥.៨៧៩	២.០៨១.០៦៦	២៥.៣០៩	-
	៣១.៨៧៥.៦៦៥	៥៤.៣៦០.៧៥៨	២.០៨១.០៦៦	២៥.៣០៩	៥៣.២៧៥.៨៧៩
ស្មើនឹងការរៀល(កំណត់សម្គាល់ ៨)	១២៨.៦៩៨.២០៩	២២៣.៨១៦.៦៨៣	៨.៨០១.២៦៣	១០២.១៧៣	២១៤.៩១៣.២៤៧

កំណត់ផែស្វ័យភ័ស្តុតាង

កំណត់សម្គាល់លើរបាយការណ៍ហិរញ្ញវត្ថុ (ត)
សម្រាប់ការិយបរិច្ឆេទដែលបានបញ្ចប់ថ្ងៃទី ៣១ ខែ ធ្នូ ឆ្នាំ ២០១៦

១៩. ការគ្រប់គ្រងហានិភ័យហិរញ្ញវត្ថុ (ត)

(ឃ) ហានិភ័យសាច់ប្រាក់ងាយស្រួល (ត)

ខាងក្រោមនេះ បង្ហាញនូវភាពព្រួយបារម្ភលើបំណុលហិរញ្ញវត្ថុទៅតាមកាលវេលា ដែលរួមបញ្ចូលផងដែរនូវការ
ទូទាត់ការប្រាក់៖

នៅថ្ងៃទី ៣១ ខែ ធ្នូ ឆ្នាំ ២០១៥	សមតុល្យរយោង ដុល្លារអាមេរិក	គ្មានការបញ្ចុះ តម្លៃលំហូរ ទឹកប្រាក់ ដុល្លារអាមេរិក	៦ ខែ ឬ តិចជាង ដុល្លារអាមេរិក	៦-១២ ខែ ដុល្លារអាមេរិក	ច្រើនជាង ១ ឆ្នាំ ដុល្លារអាមេរិក
ប្រាក់កម្ចី គណនីអ្នកផ្គត់ផ្គង់ និងគណនី បំណុលផ្សេងៗ	២៨.៩៧៩.៦៣៧ ១.៤៧៤.២១៨ ៣០.៤៥៣.៨៥៥	៥៤.២៧៨.៣១៧ ១.៤៧៤.២១៨ ៥៥.៧៥២.៥៣៥	- ១.៤១៦.៩៤១ ១.៤១៦.៩៤១	- ៦១.២៧៧ ៦១.២៧៧	- - ៥៤.២៧៨.៣១៧
ស្មើនឹងការរៀល(កំណត់សម្គាល់ ៨)	១២៣.៣៥៤.៣១៣	២២៥.៨១៣.៩៦៧	៥.៧៣៨.៦១១	២៤៨.១៧២	២១៩.៨២៧.១៤២

(ង) ហានិភ័យអត្រាការប្រាក់

ការប្រឈមទៅនឹងហានិភ័យអត្រាការប្រាក់របស់ ក.ស.ភ ពាក់ព័ន្ធនឹងទ្រព្យសកម្ម និងបំណុលហិរញ្ញវត្ថុ
ដែលមានការប្រាក់ ។

ទ្រព្យសកម្មហិរញ្ញវត្ថុដែលមានការប្រាក់

ទ្រព្យសកម្មហិរញ្ញវត្ថុដែលមានការប្រាក់ រួមមាន សាច់ប្រាក់ក្នុងធានាគារ - គណនីសន្សំ ។

បំណុលហិរញ្ញវត្ថុដែលមានការប្រាក់

បំណុលហិរញ្ញវត្ថុដែលមានការប្រាក់រួមមានប្រាក់កម្ចី ។

ក.ស.ភ បានគ្រប់គ្រងលើហានិភ័យអត្រាការប្រាក់ ដោយគ្រូតពិនិត្យលើផលប៉ះពាល់ដែលបណ្តាលមកពី
ហានិភ័យការប្រាក់ជាប្រចាំ ។ អ្នកគ្រប់គ្រងជុំបានធ្វើប្រតិបត្តិការទាក់ទងទៅនឹងការទិញទុកនូវហានិភ័យ
អត្រាការប្រាក់នេះទេ ដោយយល់ឃើញថា ចំណាយលើការទិញនូវឧបករណ៍ហិរញ្ញវត្ថុទាំងនោះមានចំនួន
លើសពី ហានិភ័យនៃការផ្លាស់ប្តូរអត្រាការប្រាក់ដែលអាចកើតមានឡើង ។

កំណត់ផែស្វ័យភ័ស្តុតាង

កំណត់សម្គាល់លើរបាយការណ៍ហិរញ្ញវត្ថុ (ត)
សម្រាប់ការិយបរិច្ឆេទដែលបានបញ្ចប់ថ្ងៃទី ៣១ ខែ ធ្នូ ឆ្នាំ ២០១៦

១៩. ការគ្រប់គ្រងហានិភ័យហិរញ្ញវត្ថុ (ត)

(ឯ) ហានិភ័យអត្រាការប្រាក់ (ត)

នាការិយបរិច្ឆេទនេះ ទម្រង់នៃឧបករណ៍ហិរញ្ញវត្ថុអត្រាការប្រាក់ មានដូចខាងក្រោម៖

	ថ្ងៃទី ៣១ ខែ ធ្នូ ឆ្នាំ ២០១៦		ថ្ងៃទី ៣១ ខែ ធ្នូ ឆ្នាំ ២០១៥	
	ដុល្លារអាមេរិក	ពាន់រៀល (កំណត់សម្គាល់ ៤)	ដុល្លារអាមេរិក	ពាន់រៀល (កំណត់សម្គាល់ ៤)
អត្រាការប្រាក់ថេរ				
បំណុលហិរញ្ញវត្ថុ	២៨.៩៧៩.៦៣៧	១១៦.៩៩០.៧៩៦	២៨.៩៧៩.៦៣៧	១១៧.៣៦៧.៥៣០
ទ្រព្យសកម្មហិរញ្ញវត្ថុ	៦.៥៩៣.២០៩	២៦.៦១៦.៧៨៥	២.៣៨៩.៨៣៨	៩.៦៧៨.៨៤៤

ការវិភាគវិញ្ញាចតម្លៃសមស្របសម្រាប់ឧបករណ៍ហិរញ្ញវត្ថុដែលមានអត្រាការប្រាក់ថេរ

ក.ស.ភ មិនបានកត់ត្រាបំណុលហិរញ្ញវត្ថុដែលមានអត្រាការប្រាក់ថេរតាមតម្លៃសមស្រប ដោយភាព
លំអៀង ត្រូវបានបញ្ចូលទៅក្នុងរបាយការណ៍លទ្ធផលនោះទេ ហើយ ក.ស.ភ ក៏មិនមានឧបករណ៍និស្សន្ទ
ហិរញ្ញវត្ថុ នាចុងការិយបរិច្ឆេទនោះដែរ ។ ដូច្នេះការផ្លាស់ប្តូរអត្រាការប្រាក់នាចុងការិយបរិច្ឆេទពុំមានផល
ប៉ះពាល់ដល់ប្រាក់ចំណេញ ឬខាតនោះទេ ។

(ច) តម្លៃសមស្របនៃទ្រព្យសកម្ម និងបំណុល

តម្លៃសមស្របបង្ហាញពីចំនួនទឹកប្រាក់ដែលទ្រព្យសកម្មអាចត្រូវបានផ្លាស់ប្តូរ ឬក៏ការកាត់កងបំណុលតាម
តម្លៃសមស្របជាក់ស្តែង។ ទ្រព្យសកម្ម និងបំណុលហិរញ្ញវត្ថុរបស់ក្រុមហ៊ុនត្រូវបានបែងចែកជាគ្រឹះ ៣ នូវ
តម្លៃសមស្រប និងមិនត្រូវបានវាស់វែងតាមតម្លៃសមស្របឡើយ ។

	ថ្ងៃទី ៣១ ខែ ធ្នូ ឆ្នាំ ២០១៦		ថ្ងៃទី ៣១ ខែ ធ្នូ ឆ្នាំ ២០១៥	
	សមតុល្យយោង ដុល្លារអាមេរិក	តម្លៃសមស្រប ដុល្លារអាមេរិក	សមតុល្យយោង ដុល្លារអាមេរិក	តម្លៃសមស្រប ដុល្លារអាមេរិក
ទ្រព្យសកម្មហិរញ្ញវត្ថុ				
គណនីអតិថិជន និងគណនី				
ត្រូវទទួលផ្សេងៗ	២.៣៩៩.៧៧៨	២.៣៩៩.៧៧៨	២.៧៣៥.៤១២	២.៧៣៥.៤១២
សាច់ប្រាក់ និងសាច់ប្រាក់សម្ងួល	៦.៧៥១.៤៨៩	៦.៧៥១.៤៨៩	៨.៧៤៩.២២១	៨.៧៤៩.២២១
ទ្រព្យសកម្មហិរញ្ញវត្ថុសរុប	៩.១៥១.២៦៧	៩.១៥១.២៦៧	១១.៤៨៤.៦៣៣	១១.៤៨៤.៦៣៣

កំណត់ផែស្វ័យភ័ស្តុតាង

កំណត់សម្គាល់លើរបាយការណ៍ហិរញ្ញវត្ថុ (ត)
សម្រាប់ការិយបរិច្ឆេទដែលបានបញ្ចប់ថ្ងៃទី ៣១ ខែ ធ្នូ ឆ្នាំ ២០១៦

១៩. ការគ្រប់គ្រងហានិភ័យហិរញ្ញវត្ថុ (ត)

(ច) តម្លៃសមស្របនៃទ្រព្យសកម្ម និងបំណុល (ត)

	ថ្ងៃទី ៣១ ខែ ធ្នូ ឆ្នាំ ២០១៦		ថ្ងៃទី ៣១ ខែ ធ្នូ ឆ្នាំ ២០១៥	
	សមតុល្យយោង ដុល្លារអាមេរិក	តម្លៃសមស្រប ដុល្លារអាមេរិក	សមតុល្យយោង ដុល្លារអាមេរិក	តម្លៃសមស្រប ដុល្លារអាមេរិក
ចំណុះហិរញ្ញវត្ថុ				
ការធានាភាគលាភដែលក្រសួង	៧៩៣.៦៥៣	៧៩៣.៦៥៣	-	-
ប្រាក់កម្ចី	២៨.៩៧៩.៦៣៧	២៨.៩៧៩.៦៣៧	២៨.៩៧៩.៦៣៧	២៨.៩៧៩.៦៣៧
គណនីអ្នកផ្គត់ផ្គង់ និង គណនីបំណុលផ្សេងៗ	២.១០៦.៣៧៥	២.១០៦.៣៧៥	១.៤៧៨.២១៨	១.៤៧៨.២១៨
ចំណុះហិរញ្ញវត្ថុសរុប	<u>៣១.៨៧៩.៦៦៥</u>	<u>៣១.៨៧៩.៦៦៥</u>	<u>៣០.៤៥៧.៨៥៥</u>	<u>៣០.៤៥៧.៨៥៥</u>

ទ្រព្យសកម្ម និងបំណុលហិរញ្ញវត្ថុរយៈពេលខ្លី-គណនីអតិថិជន និងគណនីត្រូវទទួលផ្សេងៗ សាច់ប្រាក់ និង
សាច់ប្រាក់សម្ងួល និងគណនីអ្នកផ្គត់ផ្គង់ និងគណនីបំណុលផ្សេងៗ

ទ្រព្យសកម្ម និងបំណុលហិរញ្ញវត្ថុរយៈពេលខ្លីត្រូវបានវាស់វែងដោយរំលស់តម្លៃដើម ។ ការប៉ាន់ស្មានតម្លៃ
សមស្របគឺប្រហាក់ប្រហែលស្មើនឹងសមតុល្យយោងដោយសារតែការកំណត់មានរយៈពេលខ្លី ។

ប្រាក់កម្ចី

ប្រាក់កម្ចីតម្លៃសមស្របត្រូវបានកំណត់ដោយមូលដ្ឋាននៃអប្បបរមាលំហូរទឹកប្រាក់ ។ ប៉ុន្តែពុំមានទីផ្សារតម្លៃ
សមស្រប ដូច្នេះប្រាក់កម្ចីត្រូវបានកំណត់ដោយការសន្មតរបស់អ្នកគ្រប់គ្រង ។ តាមមតិរបស់អ្នកគ្រប់គ្រង
សមតុល្យយោងនៃប្រាក់កម្ចីនៅក្នុងរបាយការណ៍ស្ថានភាពហិរញ្ញវត្ថុមានតម្លៃប្រហាក់ប្រហែលនឹងតម្លៃសម
ស្រប ។

២០. ការសន្យាគតិសន្យា

ក្រុមហ៊ុនមានការសន្យាដែលទាក់ទងនឹងចំណាយលើការជួលដូចខាងក្រោមនេះ៖

	ថ្ងៃទី ៣១ ខែ ធ្នូ ឆ្នាំ ២០១៦		ថ្ងៃទី ៣១ ខែ ធ្នូ ឆ្នាំ ២០១៥	
	ដុល្លារអាមេរិក	ពាន់រៀល (កំណត់សម្គាល់ ៤)	ដុល្លារអាមេរិក	ពាន់រៀល (កំណត់សម្គាល់ ៤)
ក្នុងរយៈពេល ១ ឆ្នាំ	៥៥.៧៦៧	២២៥.១៣១	៥៦.៩៣២	២៣០.៥៧៥
ក្នុងរយៈពេល ២ ទៅ ៣ ឆ្នាំ	៥៨.៥០១	២៣៥.៧៦៥	១១១.៥២៨	៤៥១.៦៨៨
	<u>១១៤.២៦៨</u>	<u>៤៦០.៨៩៦</u>	<u>១៦៨.៤៦០</u>	<u>៦៨២.២៦៣</u>

កំណត់សម្គាល់លើរបាយការណ៍ហិរញ្ញវត្ថុ

កំណត់សម្គាល់លើរបាយការណ៍ហិរញ្ញវត្ថុ (ត)
សម្រាប់ការិយបរិច្ឆេទដែលបានបញ្ចប់ថ្ងៃទី ៣១ ខែ ធ្នូ ឆ្នាំ ២០១៦

២១. យថាភាពលើពន្ធ

ប្រព័ន្ធពន្ធដារនៅក្នុងព្រះរាជាណាចក្រកម្ពុជា មានលក្ខណៈថ្មី ហើយពន្ធទាំងនេះតែងតែមានការផ្លាស់ប្តូរជាញឹកញាប់ហើយតែងតែមានភាពមិនច្បាស់លាស់ ភាពផ្ទុយគ្នា និងស្ថិតនៅក្រោមបំណកស្រាយបំភ្លឺ ។ ជាទូទៅតែងតែកើតឡើងនូវភាពខុសគ្នាចំពោះការបកស្រាយបំភ្លឺក្នុងចំណោមអាជ្ញាធរពន្ធដារ និងយុត្តាធិការ ។ ពន្ធត្រូវស្ថិតក្រោមការត្រួតពិនិត្យ និងធ្វើការតាមដានអង្កេត ដោយក្រុមអាជ្ញាធរជាច្រើនដែលអាចផ្តល់នូវលទ្ធភាពតាមច្បាប់ក្នុងការដាក់ពិន័យ ដាក់ទណ្ឌកម្ម និងបង់ការប្រាក់ ។

បញ្ហាជាក់ស្តែងទាំងនេះ អាចនឹងបង្កើតឲ្យមានហានិភ័យពន្ធនៅក្នុងព្រះរាជាណាចក្រកម្ពុជា មានលក្ខណៈធំដុំជាងនៅប្រទេសដទៃទៀត ។ អ្នកគ្រប់គ្រងជឿជាក់ថា ការធ្វើសវិធានធនមានលក្ខណៈសមស្របគ្រប់គ្រាន់ ដោយផ្អែកលើការបកស្រាយនៃនីតិកម្មពន្ធ ។ ក៏ប៉ុន្តែ អាជ្ញាធរពាក់ព័ន្ធអាចនឹងមានបំណកស្រាយខុសគ្នា ហើយផលប៉ះពាល់អាចនឹងមានទំហំធំ ។

២២. ប្រាក់ចំណេញក្នុងមួយភាគហ៊ុន

០. ចំណេញមូលដ្ឋានក្នុងមួយភាគហ៊ុន

ចំណេញមូលដ្ឋានក្នុងមួយភាគហ៊ុនត្រូវបានគណនាឡើងដោយផ្អែកលើ ប្រាក់ចំណេញសុទ្ធដែលអាចចែកចាយឲ្យភាគហ៊ុនិកធម្មតា ធៀបនឹងមធ្យមទម្ងន់នៃចំនួនហ៊ុនដែលមាន ។ ភាគហ៊ុនិកដែលកាន់កាប់ប្រភេទ (ត) មិនត្រូវបានគិតបញ្ចូលនោះទេ ។

	២០១៦		២០១៥	
	ដុល្លារអាមេរិក	ពាន់រៀល (កំណត់សម្គាល់ ៥)	ដុល្លារអាមេរិក	ពាន់រៀល (កំណត់សម្គាល់ ៥)
ប្រាក់ចំណេញដែលអាចចែកចាយឲ្យភាគហ៊ុនិក	៥.០៨៧.៣៩០	១៦.៥៦៦.១៩២	៣.១៨៣.២២១	១២.៩២៣.៨៧៧
មធ្យមទម្ងន់នៃចំនួនហ៊ុន	២០.៦៨៤.៣៦៥	២០.៦៨៤.៣៦៥	១៦.៨០០.៣០១	១៦.៨០០.៣០១
ចំណេញមូលដ្ឋានក្នុងមួយភាគហ៊ុន	0,២០	0,៨០	0,១៩	0,៧៧

កំណត់សម្គាល់ផែនការយុទ្ធសាស្ត្រពេញ

កំណត់សម្គាល់លើរបាយការណ៍ហិរញ្ញវត្ថុ (ត)
សម្រាប់ការិយបរិច្ឆេទដែលបានបញ្ចប់ថ្ងៃទី ៣១ ខែ ធ្នូ ឆ្នាំ ២០១៦

២២. ប្រាក់ចំណេញក្នុងមួយភាគហ៊ុន (ត)

(i). ចំណេញក្នុងមួយភាគហ៊ុនថយចុះ

គិតត្រឹមកាលបរិច្ឆេទរបាយការណ៍នៃស្ថានភាពហិរញ្ញវត្ថុ ក.ស.ក មិនមានភាគហ៊ុនធម្មតាដែលមានសក្តានុពល ថយចុះនោះទេ ។ ដូចនេះ ចំណេញក្នុងមួយភាគហ៊ុនថយចុះគឺមានតម្លៃស្មើនឹងចំណេញមូលដ្ឋានក្នុងមួយ ភាគហ៊ុន។

ផ្នែកទី ៨
ព័ត៌មានអំពីប្រតិបត្តិការជាមួយ
ភាគីពាក់ព័ន្ធ

១. ប្រតិបត្តិការជាមួយភាគហ៊ុនិក

ក.ស.ភ. បានទទួលកម្ចីតណាទានចំនួន ២៨,៩ លានដុល្លារអាមេរិកក្នុងអត្រាការប្រាក់ ៤% ក្នុងមួយឆ្នាំពីធនាគារ **Export-Import Bank of China** នៅថ្ងៃទី២៨ ខែមករា ឆ្នាំ២០១១ តាមរយៈក្រសួងសេដ្ឋកិច្ច និងហិរញ្ញវត្ថុ។ កម្ចីនេះមានរយៈពេលអនុគ្រោះលើប្រាក់ដើមចំនួន ៧ឆ្នាំ ៣ខែ និង១៦ថ្ងៃ ដោយចាប់ផ្តើមពីថ្ងៃទី៤ ខែវិច្ឆិកា ឆ្នាំ២០១០។ ចាប់ពីខែកុម្ភៈ ឆ្នាំ២០១៤ រហូតដល់ខែសីហា ឆ្នាំ២០១៧ ក.ស.ភ. ត្រូវធ្វើការបង់ការប្រាក់ពាក់កណ្តាលឆ្នាំក្នុងទឹកប្រាក់ ៥៤៩.០៤៨,៣២ដុល្លារអាមេរិក។ ចាប់ពីឆ្នាំ២០១៨ ដល់ឆ្នាំ២០៣១ ក.ស.ភ. ត្រូវធ្វើការបង់ប្រាក់ដើម រួមជាមួយនឹងការប្រាក់នៅពាក់កណ្តាលឆ្នាំនីមួយៗនៃឆ្នាំសារពើពន្ធ នៅថ្ងៃទី២០ ខែកុម្ភៈ និងខែសីហា។

ក.ស.ភ. ទទួលអំណោយជាដីពីរដ្ឋ និងទិញបន្ថែម ដែលមានបណ្ណសម្គាល់ម្ចាស់កម្មសិទ្ធិអចលនវត្ថុដូចខាងក្រោម៖

- ចំណាត់ផែនការ មានប្លង់កម្មសិទ្ធិលេខ ១២០២១០១២-០០១២ លេខ ១២០២១០១៥-០០៣៧ លេខ ១២០២១០១៤-០០៨៨ និងលេខ ១២០២១០១៣-០០៣៣
- ចំណាត់ស្តុកកុងតឺន័រ ICD មានប្លង់កម្មសិទ្ធិលេខ ភព ០៦២៩០
- ក្តុមសំណរ មានប្លង់កម្មសិទ្ធិលេខ ក.ណ ០១៩៨១០
- កោះរកា មានប្លង់កម្មសិទ្ធិលេខ ព.វ ០០៤០៣០ និងព.វ ០០៤០៣១
- ចំណាត់ផែនការកុងតឺន័រ LM១៧ មានប្លង់កម្មសិទ្ធិលេខ ក.ណ ០១៩៦៧១-៦៨១ និង០១៩៦៨៣-៦៨៦
- ចំណាត់ផែនការដំណើរ និងទេសចរ មានប្លង់កម្មសិទ្ធិលេខ ១២០២១១០៨-០០៤២ និងលេខ ១២០២១១០៩-០០៤៤។

២. ប្រតិបត្តិការសំខាន់ៗជាមួយអភិបាល ឬបុគ្គលិកជាន់ខ្ពស់ ឬប្រតិបត្តិការសំខាន់ៗជាមួយបុគ្គលដែលអភិបាល ឬបុគ្គលិកជាន់ខ្ពស់មានផលប្រយោជន៍

គិតត្រឹមថ្ងៃទី៣១ ខែធ្នូ ឆ្នាំ២០១៦ ពុំមានប្រតិបត្តិការប្រភេទនេះកើតឡើងចំពោះ ក. ស. ភ. ទេ។

៣. ប្រតិបត្តិការសំខាន់ៗជាមួយសមាជិកគ្រួសារផ្ទាល់របស់អភិបាលនិងបុគ្គលិកជាន់ខ្ពស់

គិតត្រឹមថ្ងៃទី៣១ ខែធ្នូ ឆ្នាំ២០១៦ ពុំមានប្រតិបត្តិការប្រភេទនេះកើតឡើងចំពោះ ក. ស. ភ. ទេ។

៤. ប្រតិបត្តិការសំខាន់ៗជាមួយបុគ្គលដែលមានទំនាក់ទំនងជាមួយអភិបាលរបស់កំពង់ផែស្វយ័តភ្នំពេញ ក្រុមហ៊ុនបុត្រសម្ព័ន្ធ ឬក្រុមហ៊ុនហ្វូនឌិនរបស់កំពង់ផែស្វយ័តភ្នំពេញ ដែលទំនាក់ទំនងរបស់បុគ្គលទាំងនោះកើតមាននៅក្នុងប្រតិបត្តិការ ឬការចាត់ចែងណាមួយដែលធ្វើឡើងដោយកំពង់ផែស្វយ័តភ្នំពេញ

គិតត្រឹមថ្ងៃទី៣១ ខែធ្នូ ឆ្នាំ២០១៦ ពុំមានប្រតិបត្តិការប្រភេទនេះកើតឡើងចំពោះ ក. ស. ភ. ទេ។

៥. ប្រតិបត្តិការសំខាន់ៗជាមួយបុគ្គលធ្លាប់ជាអភិបាល ឬបុគ្គលជាប់ពាក់ព័ន្ធជាមួយបុគ្គលធ្លាប់ជាអភិបាលក្នុងរយៈពេល ២ឆ្នាំចុងក្រោយ

គិតត្រឹមថ្ងៃទី៣១ ខែធ្នូ ឆ្នាំ២០១៦ ពុំមានប្រតិបត្តិការប្រភេទនេះកើតឡើងចំពោះ ក. ស. ភ. ទេ។

**៦. ប្រតិបត្តិការសំខាន់ៗជាមួយអភិបាលដែលទទួលបានផលប្រយោជន៍ ឬកម្រៃវិជ្ជា-
ជីវៈ សម្រាប់សេវាដែលខ្លួនបានផ្តល់តាមរយៈក្រុមហ៊ុនណាមួយដល់កំពង់ផែស្វយ័ត
ភ្នំពេញ**

គិតត្រឹមថ្ងៃទី៣១ ខែធ្នូ ឆ្នាំ២០១៦ ពុំមានប្រតិបត្តិការប្រភេទនេះកើតឡើងចំពោះ ក. ស. ភ. ទេ។

៧. ប្រតិបត្តិការសំខាន់ៗជាមួយភាគីជាប់ពាក់ព័ន្ធផ្សេងទៀត

គិតត្រឹមថ្ងៃទី៣១ ខែធ្នូ ឆ្នាំ២០១៦ ពុំមានប្រតិបត្តិការប្រភេទនេះកើតឡើងចំពោះ ក. ស. ភ. ទេ។

ផ្នែកទី ៩
ការវិនិយោគរបស់រដ្ឋាភិបាល

១. ទិដ្ឋភាពទូទៅនៃប្រតិបត្តិការ

ក.ស.ភ. គឺជាកំពង់ផែអន្តរជាតិមួយក្នុងចំណោមកំពង់ផែអន្តរជាតិទាំងពីរក្នុងប្រទេសកម្ពុជា។ ក.ស.ភ. មានមណ្ឌលអាជីវកម្ម លាតសន្ធឹងពីភ្នំពេញ ដល់ទន្លេមេគង្គក្រោម (អ្នកល្បឿង) និងពីភ្នំពេញ ដល់ទន្លេមេគង្គលើ (ទន្លេបិទ) ដែលកំណត់ក្នុងអនុក្រឹត្យលេខ០១ ចុះថ្ងៃទី៥ ខែមករា ឆ្នាំ២០០៩។ ក.ស.ភ. មានមុខងារជាអាជ្ញាធរ និងជាប្រតិបត្តិការដៃ ដូចមានលម្អិតក្នុងផ្នែក១ ចំណុចទី២ នៃរបាយការណ៍ប្រចាំ ឆ្នាំ២០១៦នេះ។

បរិមាណកុងតឺន័រឆ្លងកាត់ ក.ស.ភ. ក្នុងឆ្នាំ២០១៦ មានការកើនឡើងចំនួន ៦.៩៦៨TEUs ឬ ស្មើនឹង ៤,៧៤% បើធៀបនឹង ឆ្នាំ២០១៥។ ចំនួននាវាដឹកទំនិញសរុបក្នុងឆ្នាំ២០១៦ ក៏បានកើនឡើង៨៣ជើង ឬស្មើនឹង ៧,៦៦% បើធៀបនឹង ឆ្នាំ២០១៥។ ទំនិញរាយឆ្លងកាត់ ក.ស.ភ. បានកើនឡើងយ៉ាងខ្លាំង សម្រាប់ឆ្នាំ២០១៦ ដែលមានចំនួន ១៤៩.៣៥៩តោន ឬស្មើនឹង ៤៩.៩៥% បើធៀបនឹង ឆ្នាំ២០១៥។

ការពិភាក្សា និងការវិភាគរបស់ថ្នាក់ដឹកនាំលើស្ថានភាពហិរញ្ញវត្ថុរបស់ ក.ស.ភ. និងលទ្ធផលប្រតិបត្តិការខាងក្រោមនេះ ធ្វើឡើងផ្អែកលើរបាយការណ៍ហិរញ្ញវត្ថុ ដែលត្រូវបានធ្វើការសវនកម្មរួចរាល់ដោយសវនករឯករាជ្យ ក្នុងឆ្នាំ២០១៦ និង ឆ្នាំ២០១៥ (គិតត្រឹមថ្ងៃទី៣១ ខែធ្នូ) ដូចបង្ហាញក្នុងផ្នែកទី៧ នៃរបាយការណ៍ប្រចាំឆ្នាំនេះ។

ក.ស.ភ. មានប្រភពចំណូលសំខាន់ៗចំនួន ៥ប្រភេទ៖

១. ចំណូលពីការលើកដាក់ក្រោមដងយោង (Stevedoring)៖ សំដៅលើចំណូលដែលបានមកពីសេវាកម្មផ្ទេរ-ផ្ទុកទំនិញ/កុងតឺន័រពីនាវានិងដឹកជញ្ជូនពីស្ពានផែនទៅទីលាននិងពីទីលានមកស្ពានផែន។

២. ចំណូលពីការលើកដាក់លើទីលាន (LOLO)៖ សំដៅលើចំណូលដែលបានមកពីសេវាកម្មលើកដាក់ទំនិញ/កុងតឺន័រ ពីទីលានដាក់លើរថយន្ត និងពីរថយន្តដាក់លើទីលាន។

៣. ចំណូលពីកិច្ចការដៃ (Port Due & Charge)៖ សំដៅលើចំណូលដែលបានមកពីសេវាកម្មនាវាចរណ៍ និងការចូលចតនាវា រួមមាន ពន្ធលើចំណុះផ្ទុក ពន្ធសំចត ពន្ធប្រឡាយ ថ្លៃឈ្នួលកណ្តាលកិច្ច ថ្លៃឈ្នួលនាវាសណ្តោង ថ្លៃឈ្នួលពាក់-ដោះពួរ ថ្លៃឈ្នួលបើក-បិទឃ្នប់នាវា និងថ្លៃឈ្នួលបោសសម្អាតឃ្នប់នាវា។

៤. ចំណូលពីថ្លៃឈ្នួលស្តុកទំនិញ/កុងតឺន័រ (Storage Fee)៖ សំដៅលើចំណូលដែលបានមកពីការស្តុកទំនិញ/កុងតឺន័រ នៅលើទីលាន ឬក្នុងឃ្នាំង។ ទំនិញរាយ មានការអនុគ្រោះថ្លៃស្តុក ៥ថ្ងៃទាំងនាំចេញ និងនាំចូល និងទំនិញជាកុងតឺន័រ មានការអនុគ្រោះថ្លៃស្តុក ៥ថ្ងៃ សម្រាប់ការនាំចេញ និង៧ថ្ងៃ សម្រាប់ការនាំចូល។

៥. ចំណូលពីថ្លៃឈ្នួលគ្រប់គ្រងអាជីវកម្មខ្សាច់ (Sand dredging management fee)៖ សំដៅដល់ចំណូលដែលបានមកពីសេវាកម្មគ្រប់គ្រងអាជីវកម្មខ្សាច់ (ប្រឡាយនាវាចរណ៍)។

ក. ការវិភាគចំណូល

ក.១. ការវិភាគចំណូល

ដំណាច់ឆ្នាំគិតត្រឹមថ្ងៃទី៣១ ខែធ្នូ ឆ្នាំ២០១៦ ប្រៀបធៀបនឹងដំណាច់ឆ្នាំ គិតត្រឹមថ្ងៃទី៣១ ខែធ្នូ ឆ្នាំ២០១៥

បរិយាយ	ថ្ងៃទី ៣១ខែធ្នូ ឆ្នាំ២០១៦		ថ្ងៃទី ៣១ខែធ្នូ ឆ្នាំ២០១៥		បំរែបំរួល		បំរែបំរួល	
	ដុល្លារអាមេរិក	ពាន់រៀល	ដុល្លារអាមេរិក	ពាន់រៀល	ដុល្លារអាមេរិក	%	ពាន់រៀល	%
ចំណូល	១៦.៣០០.៤២២	៦៦.០៦៥.៦១០	១៥.១៣៧.៤៨៤	៦១.៤៥៨.១៨៦	១.១៦២.៩៣៨	៧,៦៨%	៤.៦០៧.៤២៤	៧,៥០%

ចំណូលបានកើនឡើងចំនួន ៤.៦០៧.៤២៤ពាន់រៀល (១.១៦២.៩៣៨ ដុល្លារអាមេរិក) ពី ៦១.៤៥៨.១៨៦ពាន់រៀល (១៥.១៣៧.៤៨៤ ដុល្លារអាមេរិក) ក្នុងឆ្នាំ២០១៥ ដល់ ៦៦.០៦៥.៦១០ ពាន់រៀល (១៦.៣០០.៤២២ ដុល្លារអាមេរិក) ក្នុងឆ្នាំ២០១៦ ឬស្មើនឹង ៧,៥០%។ ការកើនឡើងចំណូលនេះ បានមកពីចំណូលពីការលើកដាក់ក្រោមដងយោង (Stevedoring) ចំណូលពីការលើកដាក់លើទីលាន (LOLO) ចំណូលពីកិច្ចការផែ (Port Due & Charge) និងចំណូលពីផ្លែឈូលស្តុកទំនិញ/ កុងតឺន័រ (Storage Fee)។

ដំណាច់ឆ្នាំគិតត្រឹមថ្ងៃទី៣១ ខែធ្នូ ឆ្នាំ២០១៥ ប្រៀបធៀបនឹងដំណាច់ឆ្នាំ គិតត្រឹមថ្ងៃទី៣១ ខែធ្នូ ឆ្នាំ២០១៤

បរិយាយ	ថ្ងៃទី ៣១ខែធ្នូ ឆ្នាំ២០១៥		ថ្ងៃទី ៣១ខែធ្នូ ឆ្នាំ២០១៤		បំរែបំរួល		បំរែបំរួល	
	ដុល្លារអាមេរិក	ពាន់រៀល	ដុល្លារអាមេរិក	ពាន់រៀល	ដុល្លារអាមេរិក	%	ពាន់រៀល	%
ចំណូល	១៥.១៣៧.៤៨៤	៦១.៤៥៨.១៨៦	១៣.២៩២.២៥៥	៥៣.៦៧៤.១២៦	១.៨៤៥.២២៩	១៣,៨៨%	៧.៧៨៤.០៦០	១៤,៥០%

ចំណូលបានកើនឡើងចំនួន ៧.៧៨៤.០៦០ ពាន់រៀល (១.៨៤៥.២២៩ ដុល្លារអាមេរិក) ពី ៥៣.៦៧៤.១២៦ ពាន់រៀល (១៣.២៩២.២៥៥ ដុល្លារអាមេរិក) សម្រាប់ ឆ្នាំ២០១៤ ដល់ ៦១.៤៥៨.១៨៦ ពាន់រៀល (១៥.១៣៧.៤៨៤ ដុល្លារអាមេរិក) ឆ្នាំ២០១៥ ឬស្មើនឹង ១៤,៥០%។ ការកើនឡើងចំណូលនេះ បានមកពី ចំណូលពីការលើកដាក់ក្រោមដងយោង(Stevedoring) ចំណូលពីការលើកដាក់លើទីលាន(LOLO) ចំណូលពីកិច្ចការផែ(Port Due & Charge) និងចំណូលពី ថ្លៃឈ្នួលស្តុកទំនិញ/កុងតឺន័រ(Storage Fee)។

ក.២. ការវិភាគចំណូលតាមផ្នែក

ដំណាច់ឆ្នាំគិតត្រឹមថ្ងៃទី៣១ ខែធ្នូ ឆ្នាំ២០១៦ ប្រៀបធៀបនឹងដំណាច់ឆ្នាំ គិតត្រឹមថ្ងៃទី៣១ ខែធ្នូ ឆ្នាំ២០១៥

បរិយាយ	ថ្ងៃទី ៣១ ខែធ្នូ ឆ្នាំ២០១៦		ថ្ងៃទី ៣១ ខែធ្នូ ឆ្នាំ២០១៥	
	ពាន់រៀល	ប្រៀបធៀបនឹងប្រាក់ ចំណូលសរុប	ពាន់រៀល	ប្រៀបធៀបនឹងប្រាក់ ចំណូលសរុប
ចំណូលលើកដាក់ក្រោមដងយោង	២៧.១៩៥.៧៨០	៤១,១៦%	២៤.៤៨៧.៣២៦	៣៩,៨៤%
ចំណូលលើកដាក់លើទីលាន	២១.៦៩៩.៤៧៤	៣២,៨៥%	២០.០១១.៣០៦	៣២,៥៦%
ចំណូលពីកិច្ចការផែ	១១.៦៤៩.៥៣៨	១៧,៦៣%	១០.១២៨.៥៣១	១៦,៤៨%
ចំណូលពីច្រកទ្វារ	២.២២៩.៥១១	៣,៣៧%	១.៩៨៧.០៧៤	៣,២៣%
ចំណូលពីថ្លៃឈ្នួលស្តុកទំនិញ/កុងតឺន័រ	១.៩៣៩.១៩០	២,៩៤%	១.១៨៣.៤៤៥	១,៩៣%
ចំណូលពីថ្លៃឈ្នួលគ្រប់គ្រងអាជីវកម្មខ្សាច់	១.២៩១.៨១៧	១,៩៦%	២.៩១៧.១៦៧	៤,៧៥%
ចំណូលពីវាស់ស្ទង់	៣៧.៨១៤	០,០៦%	៧២៩.៦១០	១,១៩%
ចំណូលពីថ្លៃឈ្នួលផ្លឹងកុងតឺន័រ	១៥.៩៦៥	០,០២%	-	០,០០%
ចំណូលពីការដឹកជញ្ជូន	៦.៥២១	០,០១%	១៣.៧២៧	០,០២%
ចំណូលសរុប	៦៦.០៦៥.៦១០	១០០,០០%	៦១.៤៥៨.១៨៦	១០០,០០%

សម្រាប់ ឆ្នាំ២០១៦ ក៏ដូចជា ឆ្នាំ២០១៥ ក.ស.ភ. មានកំណើននៃចំណូលចំនួន ៤ប្រភេទ ដែលមានជាង ៩០% នៃផលចំណូលសរុប។ កំណើននៃ ចំណូលទាំងនោះរួមមាន៖ ចំណូលពីការលើកដាក់ក្រោមដងយោង (Stevedoring) ចំណូលពីការលើកដាក់លើទីលាន (LOLO) ចំណូលពីកិច្ចការដែ និងចំណូល ពីថ្លៃឈ្នួលស្តុកទំនិញ/កុងតឺន័រ។

ដំណាច់ឆ្នាំគិតត្រឹមថ្ងៃទី៣១ ខែធ្នូ ឆ្នាំ២០១៦ ប្រៀបធៀបនឹងដំណាច់ឆ្នាំ គិតត្រឹមថ្ងៃទី៣១ ខែធ្នូ ឆ្នាំ២០១៥

បរិយាយ	ថ្ងៃទី ៣១ខែធ្នូ ឆ្នាំ២០១៦		ថ្ងៃទី ៣១ខែធ្នូ ឆ្នាំ២០១៥		បំរែបំរួល		បំរែបំរួល	
	ដុល្លារអាមេរិក	ពាន់រៀល	ដុល្លារអាមេរិក	ពាន់រៀល	ដុល្លារអាមេរិក	%	ពាន់រៀល	%
ចំណូលពីការលើកដាក់ក្រោមដងយោង	៦.៧១០.០៣៧	២៧.១៩៥.៧៨០	៦.០៣១.៣៦១	២៤.៤៨៧.៣២៦	៦៧៨.៦៧៦	១១,២៥%	២.៧០៨.៤៥៤	១១,០៦%
ចំណូលពីការលើកដាក់នៅទីលាន	៥.៣៥៣.៩២៩	២១.៦៩៩.៤៧៤	៤.៩២៨.៨៩៣	២០.០១១.៣០៦	៤២៥.០៣៦	៨,៦២%	១.៦៨៨.១៦៨	៨,៤៤%
ចំណូលពីកិច្ចការដែ	២.៨៧៤.៣០០	១១.៦៤៩.៥៣៨	២.៤៩៤.៧១២	១០.១២៨.៥៣១	៣៧៩.៥៨៨	១៥,២២%	១.៥២១.០០៧	១៥,០២%
ចំណូលពីថ្លៃឈ្នួលស្តុកទំនិញ/កុងតឺន័រ	៤៧៨.៤៥៨	១.៩៣៩.១៩០	២៩១.៤៨៩	១.១៨៣.៤៤៥	១៨៦.៩៦៩	៦៤,១៤%	៧៥៥.៧៤៥	៦៣,៨៦%

ចំណូលពីការលើកដាក់ក្រោមដងយោង (Stevedoring) មានការកើនឡើងចំនួន ២.៧០៨.៤៥៤ ពាន់រៀល (៦៧៨.៦៧៦ដុល្លារអាមេរិក) ពី ២៤.៤៨៧.៣២៦ ពាន់រៀល(៦.០៣១.៣៦១ ដុល្លារអាមេរិក) ក្នុងឆ្នាំ ២០១៥ ដល់ ២៧.១៩៥.៧៨០ពាន់រៀល (៦.៧១០.០៣៧ដុល្លារអាមេរិក) ក្នុង ឆ្នាំ២០១៦ ឬ ស្មើនឹង ១១,០៦%។ ការកើនឡើងនៃចំណូលពីការលើកដាក់ក្រោមដងយោងនេះបណ្តាលមកពី កំណើនកុងតឺន័រឆ្លងកាត់ដែលមានចំនួន ៦.៩៦៨TEUs ឬ ស្មើ នឹង ៤,៧៤% និងកំណើនទំនិញរាយដែលមានចំនួន ១៤៩.៣៥៩តោន ឬស្មើនឹង ៤៩,៩៥% សម្រាប់រយៈពេល ១២ខែ ឆ្នាំ២០១៦។

ចំណូលពីការលើកដាក់នៅទីលាន (LOLO) បានកើនឡើងចំនួន ១.៦៨៨.១៦៨ ពាន់រៀល (៤២៥.០៣៦ដុល្លារអាមេរិក) ពី ២០.០១១.៣០៦ ពាន់រៀល (៤.៩២៨.៨៩៣ ដុល្លារអាមេរិក) ក្នុងឆ្នាំ ២០១៥ ដល់ ២១.៦៩៩.៤៧៤ពាន់រៀល (៥.៣៥៣.៩២៩ដុល្លារអាមេរិក) ក្នុងឆ្នាំ ២០១៦ ឬស្មើនឹង ៨,៤៤%។

ការកើនឡើងចំណូលពីការលើកដាក់លើទីលាន (LOLO) នេះ បណ្តាលមកពីកំណើនកុងតឺន័រឆ្លងកាត់ដែលមានចំនួន ៦.៩៦៨TEUs ឬស្មើនឹង ៤,៧៤% ក្នុងឆ្នាំ ២០១៦។ ចំពោះ ចំណូលលើកដាក់នៅទីលានទៅលើការលើកដាក់កុងតឺន័រនាំចេញ-នាំចូល មានការកើនឡើងចំនួន ២១៨.៥១៦ ដុល្លារអាមេរិក ឬស្មើនឹង ៤,៤៣% ពី៤.៩២៨.៨៩៣ ដុល្លារអាមេរិក ក្នុងឆ្នាំ២០១៥ ដល់ ៥.១៤៧.៤០៩ ដុល្លារអាមេរិក ក្នុងឆ្នាំ២០១៦។ ការកើនឡើងនៃចំណូលពីការលើកដាក់លើ ទីលានទាបជាងបរិមាណកុងតឺន័រឆ្លងកាត់បន្តិច គឺបណ្តាលមកពី ក.ស.ភ. បានបញ្ចុះតម្លៃលើកដាក់កុងតឺន័រលើទីលាន(នាំចេញ-នាំចូល) ចាប់ពីថ្ងៃទី១៦ ខែ ឧសភា ឆ្នាំ ២០១៦មក ដើម្បីឲ្យស្របទៅនឹងអនុសាសន៍របស់ប្រមុខរាជរដ្ឋាភិបាល។ ទន្ទឹមនឹងនេះ ក.ស.ភ. ទើបតែបានផ្តល់នូវសេវាកម្មថ្មីផ្សេងបន្ថែមទៀត នៅដើម ខែសីហា ឆ្នាំ២០១៦ គឺសេវាកម្មលើកដាក់ស្ពែនកុងតឺន័រ (ដើម្បីត្រួតពិនិត្យប្រភេទទំនិញនៅទីលានកុងតឺន័រ) ចំនួន ១៤៦.៧៥៥ ដុល្លារអាមេរិក ព្រម ទាំងការលើកដាក់កុងតឺន័រនៅក្រៅពីទីលានរបស់ ក.ស.ភ. ចំនួន ៥៩.៧៦៥ ដុល្លារអាមេរិក ។ សេវាកម្មថ្មីនេះ បានបូកបញ្ចូលនៅក្នុងចំណូលលើកដាក់នៅទី លានក្នុងឆ្នាំ ២០១៦។

ចំណូលពីកិច្ចការដែ គឺអាស្រ័យលើចំនួន និងចំណុះផ្ទុកនាវាដែលឆ្លងកាត់ ក.ស.ភ.។ ចំណូលពីកិច្ចការដែ បានកើនឡើងចំនួន ១.៥២១.០០៧ ពាន់រៀល (៣៧៩.៥៨៨ដុល្លារអាមេរិក) ពី ១០.១២៨.៥៣១ ពាន់រៀល (២.៤៩៤.៧១២ដុល្លារអាមេរិក) ក្នុងឆ្នាំ ២០១៥ ដល់ ១១.៦៤៩.៥៣៨ ពាន់រៀល (២.៨៧៤.៣០០ ដុល្លារអាមេរិក) ក្នុងឆ្នាំ ២០១៦ ឬស្មើនឹង ១៥,០២%។ កត្តាចំបងនៃការកើនឡើងចំណូលពីកិច្ចការដែ គឺដោយសារតែ មានការបន្ថែមនាវាដឹកទំនិញ ៣គ្រឿង របស់ក្រុមហ៊ុន NEWPORT CYPRESS ចាប់ពីដើមឆ្នាំ២០១៦ ដែលមានចំណុះផ្ទុក (GRT) លើសពីនាវាដែលមានស្រាប់។ លើសពីនេះទៀត គឺទៅលើការ ផ្លាស់ប្តូរ ការគណនាចំណុះផ្ទុកនាវា (GRT) គឺ ក.ស.ភ. បានគណនាដោយផ្អែកទៅតាមចំណុះនាវា(GRT)ណាដែលមានចំនួនខ្ពស់ជាងគេ រវាងវិញ្ញាបនបត្រ បញ្ជាក់ទម្ងន់អន្តរជាតិ និងវិញ្ញាបនបត្រចុះបញ្ជីរបស់នាវាដែល ក្រុមហ៊ុនបានផ្ញើមក ក.ស.ភ.។ ជាមួយគ្នានេះដែរចំនួននាវាឆ្លងកាត់មានការកើនឡើងចំនួន ៨៣ជើងឬស្មើនឹង ៥,២០% ក្នុង ឆ្នាំ២០១៦។

ចំណូលពីថ្លៃឈ្នួលស្តុកទំនិញ/កុងតឺន័រ បានកើនឡើងចំនួន ៧៥៥.៧៤៥ ពាន់រៀល (១៨៦.៩៦៩ដុល្លារអាមេរិក) ពី ១.១៨៣.៤៤៥ ពាន់រៀល (២៩១.៤៨៩ដុល្លារអាមេរិក) ក្នុងឆ្នាំ ២០១៥ ដល់ ១.៩៣៩.១៩០ ពាន់រៀល (៤៧៨.៤៥៨ ដុល្លារអាមេរិក) ក្នុង ឆ្នាំ២០១៦ ឬស្មើនឹង ៦៣,៨៦% ។ ការកើនឡើង នេះបណ្តាលមកពីអត្រាកំណើនកុងតឺន័រមានការឆ្លងកាត់ចំនួន ៤,៨១% ព្រមទាំងការកើនឡើងបរិមាណលើកដាក់ទំនិញរាយឆ្លងកាត់ ក.ស.ភ. បើប្រៀបធៀប ឆ្នាំ២០១៥ និង ឆ្នាំ២០១៦

ដំណាច់ឆ្នាំគិតត្រឹមថ្ងៃទី៣១ ខែធ្នូ ឆ្នាំ២០១៥ ប្រៀបធៀបនឹងដំណាច់ឆ្នាំ គិតត្រឹមថ្ងៃទី៣១ ខែធ្នូ ឆ្នាំ២០១៤

បរិយាយ	ថ្ងៃទី ៣១ខែធ្នូ ឆ្នាំ២០១៥		ថ្ងៃទី ៣១ខែធ្នូ ឆ្នាំ២០១៤	
	ពាន់រៀល	ប្រៀបធៀបនឹងប្រាក់ ចំណូលសរុប	ពាន់រៀល	ប្រៀបធៀបនឹងប្រាក់ ចំណូលសរុប
ចំណូលលើកដាក់ក្រោមដងយោង	២៤.៤៨៧.៣២៦	៣៩,៨៤%	២២.៧២៤.១០៣	៤២,៣៤%
ចំណូលលើកដាក់លើទីលាន	២០.០១១.៣០៦	៣២,៥៦%	១៨.១៨៦.៨២១	៣៣,៨៨%
ចំណូលពីកិច្ចការផែ	១០.១២៨.៥៣១	១៦,៤៨%	៨.៥៨៧.១៩១	១៦,០០%
ចំណូលពីថ្លៃឈ្នួលគ្រប់គ្រងអាជីវកម្មខ្សាច់	២.៩១៧.១៦៧	៤,៧៥%	២១៩.៤២១	០,៤១%
ចំណូលពីច្រកទ្វារ	១.៩៨៧.០៧៤	៣,២៣%	១.៧៣៣.៩២៩	៣,២៣%
ចំណូលពីថ្លៃឈ្នួលស្តុកទំនិញ/កុងតឺន័រ	១.១៨៣.៤៤៥	១,៩៣%	២.២១៦.៩២៧	៤,១៣%
ចំណូលពីវាស់ស្ទង់	៧២៩.៦១០	១,១៩%	០.០០	០,០០%
ចំណូលពីការដឹកជញ្ជូន	១៣.៧២៧	០,០២%	៥.៧៣៤	០,០១%
ចំណូលសរុប	៦១.៤៥៨.១៨៦	១០០,០០%	៥៣.៦៧៤.១២៦	១០០,០០%

ការវិភាគត្រូវបានធ្វើតែទៅលើកំណើននៃចំណូល ៤ប្រភេទ ដែលគួរអោយកត់សំគាល់ រួមមាន ចំណូលពីការលើកដាក់ក្រោមដងយោង (Stevedoring) ចំណូលពីការលើកដាក់លើទីលាន (LOLO) ចំណូលពីកិច្ចការផែ និងចំណូលពីថ្លៃឈ្នួលស្តុកទំនិញកុងតឺន័រ ដែលលើសជាង ៩០% នៃផលចំណូលសរុបសម្រាប់ ឆ្នាំ២០១៥ ។

ដំណាច់ឆ្នាំគិតត្រឹមថ្ងៃទី៣១ ខែធ្នូ ឆ្នាំ២០១៥ ប្រៀបធៀបនឹងដំណាច់ឆ្នាំ គិតត្រឹមថ្ងៃទី៣១ ខែធ្នូ ឆ្នាំ២០១៤

បរិយាយ	ថ្ងៃទី ៣១ខែធ្នូ ឆ្នាំ២០១៥		ថ្ងៃទី ៣១ខែធ្នូ ឆ្នាំ២០១៤		បំរែបំរួល		បំរែបំរួល	
	ដុល្លារអាមេរិក	ពាន់រៀល	ដុល្លារអាមេរិក	ពាន់រៀល	ដុល្លារអាមេរិក	%	ពាន់រៀល	%
ចំណូលពីការលើកដាក់ក្រោមដងយោង	៦.០៣១.៣៦១	២៤.៤៨៧.៣២៦	៥.៦២៧.៥៦៤	២២.៧២៤.១០៣	៤០៣.៧៩៧	៧,១៨%	១.៧៦៣.២២៣	៧,៧៦%
ចំណូលពីការលើកដាក់នៅទីលាន	៤.៩២៨.៨៩៣	២០.០១១.៣០៦	៤.៥០៣.៩១៨	១៨.១៨៦.៨២១	៤២៤.៩៧៥	៩,៤៤%	១.៨២៤.៤៨៥	១០,០៣%
ចំណូលពីកិច្ចការផ្ទៃ	២.៤៩៤.៧១២	១០.១២៨.៥៣១	២.១២៦.៥៩៥	៨.៥៨៧.១៩១	៣៦៨.១១៧	១៧,៣១%	១.៥៤១.៣៤០	១៧,៩៥%
ចំណូលពីថ្លៃឈ្នួលស្តុកទំនិញ/កុងតឺន័រ	២៩១.៤៨៩	១.៩៨៧.០៧៤	៥៤៩.០១៦	២.២១៦.៩២៧	(២៥៧.៥៣៧)	-៤៦,៩១%	(២២៩.៨៥៣)	-១០,៣៧%

ចំណូលពីការលើកដាក់ក្រោមដងយោង មានការកើនឡើងចំនួន ១.៧៦៣.២២៣ពាន់រៀល (៤០៣.៧៩៧ដុល្លារអាមេរិក) ពី២២.៧២៤.១០៣ពាន់រៀល (៥.៦២៧.៥៦៤ដុល្លារអាមេរិក) ក្នុងឆ្នាំ ២០១៤ ដល់ ២៤.៤៨៧.៣២៦ ពាន់រៀល (៦.០៣១.៣៦១ ដុល្លារអាមេរិក) ក្នុង ឆ្នាំ២០១៥ ឬស្មើនឹង៧,៧៦% ។ ការកើនឡើងនៃចំណូលពីការលើកដាក់ក្រោមដងយោង បណ្តាលមកពី កំណើនកុងតឺន័រឆ្លងកាត់ដែលមានចំនួន ១១.១៤៧TEUs ឬស្មើនឹង ៨,៣៤% ក្នុង ឆ្នាំ២០១៥។

ចំណូលពីការលើកដាក់នៅទីលាន បានកើនឡើងចំនួន ១.៨២៤.៤៨៥ពាន់រៀល (៤២៤.៩៧៥ដុល្លារអាមេរិក) ពី១៨.១៨៦.៨២១ពាន់រៀល (៤.៥០៣.៩១៨ដុល្លារអាមេរិក) ក្នុងឆ្នាំ ២០១៤ ដល់ ២០.០១១.៣០៦ពាន់រៀល (៤.៩២៨.៨៩៣ដុល្លារអាមេរិក) ក្នុងឆ្នាំ ២០១៥ ឬស្មើនឹង ១០,០៣ %។ ការកើនឡើងនៃចំណូលពីការលើកដាក់លើទីលាន បណ្តាលមកពីកំណើនបរិមាណកុងតឺន័រ បានកើនឡើងចំនួន ១១.១៤៧ TEUs ពីចំនួន ១៣៣.៦៦៦ TEUs ក្នុងឆ្នាំ ២០១៤ ដល់ ១៤៤.៨១៣ TEUs ក្នុងឆ្នាំ២០១៥ ឬស្មើនឹង ៨,៣៤%។

ចំណូលទាំងពីរកើនឡើង បណ្តាលមកពីបរិមាណកុងតឺន័រឆ្លងកាត់ ក.ស.ភ. ពីចំនួន ១៣៣.៦៦៦ TEUs សម្រាប់ឆ្នាំ ២០១៤ ដល់ ១៤៤.៨១៣ ក្នុងឆ្នាំ ២០១៥ ដែលមានការកើនឡើងចំនួន ១១.១៤៧TEUs ឬស្មើនឹង ៨,៣៤% ។ កំណើនបរិមាណកុងតឺន័រឆ្លងកាត់នេះ បណ្តាលមកពីការនាំចូលសំភារៈ គ្រឿងសំណាងចំនួន១២៦.៧១១តោន ឬស្មើនឹង ៤២,៥២% ដែលមានចំនួនពី ២៩៧.៩៩៣តោន ក្នុងឆ្នាំ ២០១៤ ដល់ចំនួន ៤២៤.៧០៤តោនក្នុងឆ្នាំ២០១៥។ ទន្ទឹមនឹងនេះ ការនាំចេញអង្ករក៏មានការកើនឡើងចំនួន ៥៧.៧៣១តោន ឬស្មើនឹង ៧៥,៣៥% ពីចំនួន ៧៦.៦៧៣តោន ក្នុងឆ្នាំ២០១៤ ដល់ ១៣៤.៤០៥តោន ក្នុងឆ្នាំ ២០១៥ ។

ចំណូលពីកិច្ចការផែនការស្រវឹងលើចំនួន និងចំណុះផ្ទុកនាវាដែលឆ្លងកាត់ ក.ស.ក.។ ចំណូលពីកិច្ចការផែនការ បានកើនឡើងចំនួន ១.៥៤១.៣៤០ ពាន់រៀល (៣៦៨.១១៧ ដុល្លារអាមេរិក) ពី ៨.៥៨៧.១៩១ពាន់រៀល (២.១២៦.៥៩៥ ដុល្លារអាមេរិក) ក្នុងឆ្នាំ ២០១៤ ដល់ ១០.១២៨.៥៣១ពាន់រៀល (២.៤៩៤.៧១២ដុល្លារអាមេរិក) ក្នុងឆ្នាំ ២០១៥ ឬស្មើនឹង ១៧,៩៥%។ កំណើនចំណូលនេះ កើនឡើងដោយសារចំនួននាវាដឹកទំនិញកើនឡើងពី ១.៤៦២ គ្រឿង នៅក្នុងឆ្នាំ២០១៤ រហូតដល់ ១.៥៩៦ គ្រឿង ក្នុងឆ្នាំ ២០១៥ និងចំនួននាវាទេសចរណ៍ កើនឡើងពី ៥២៣ គ្រឿង នៅឆ្នាំ២០១៤ រហូតដល់ ៦០៤ គ្រឿង ក្នុងឆ្នាំ២០១៥។

ខ. ការវិភាគគំលាតប្រាក់ចំណេញដុល

ដំណាច់ឆ្នាំគិតត្រឹមថ្ងៃទី៣១ ខែធ្នូ ឆ្នាំ២០១៦ ប្រៀបធៀបនឹងដំណាច់ឆ្នាំ គិតត្រឹមថ្ងៃទី៣១ ខែធ្នូ ឆ្នាំ២០១៥

បរិយាយ	ថ្ងៃទី ៣១ខែធ្នូ ឆ្នាំ២០១៦		ថ្ងៃទី ៣១ខែធ្នូ ឆ្នាំ២០១៥		បំរែបំរួល		បំរែបំរួល	
	ដុល្លារអាមេរិក	ពាន់រៀល	ដុល្លារអាមេរិក	ពាន់រៀល	ដុល្លារអាមេរិក	%	ពាន់រៀល	%
ចំណូល	១៦.៣០០.៤២២	៦៦.០៦៥.៦១០	១៥.១៣៧.៤៨៤	៦១.៤៥៨.១៨៦	១.១៦២.៩៣៨	៧.៦៨%	៤.៦០៧.៤២៤	៧.៥០%
ថ្លៃដើមសេវាកម្ម								
រំលស់	១.៩៩២.៩៥៤	៨.០៧៧.៤៤៣	១.៩៦៣.០៨២	៧.៩៧០.១១៣	២៩.៨៧២	១,៥២%	១០៧.៣៣០	១,៣៥%
ថ្លៃដងយោង	១.៣៧០.៨១៤	៥.៥៥៥.៩០៩	១.២៧៦.៦០៨	៥.១៨៣.០២៨	៩៤.២០៦	៧,៣៨%	៣៧២.៨៨១	៧,១៩%
ប្រាក់បៀវត្ស និង ប្រាក់ឈ្នួល	១.០៦០.៩១១	៤.២៩៩.៨៧២	១.០៦១.៧៦៤	៤.៣១០.៧៦២	(៨៥៣)	-០,០៨%	(១០.៨៩០)	-០,២៥%
ការជួសជុល និង ថែទាំ	៥៣៦.៧៤៦	២.១៧៥.៤៣២	៣២២.៩១៧	១.៣១១.០៤៣	២១៣.៨២៩	៦៦,២២%	៨៦៤.៣៨៩	៦៥,៩៣%
ប្រេងសាំង និង ប្រេងឥន្ធនៈ	៣០៩.៩៧៥	១.២៥៦.៣២៩	៥៦១.០២២	២.២៧៧.៧៤៩	(២៥១.០៤៧)	-៤៤,៧៥%	(១.០២១.៤២០)	-៤៤,៨៤%
ចំណាយលើការគ្រប់គ្រងអាជីវកម្មខ្សាច់	១៨៣.៧១៣	៧៤៤.៥៨៩	១១៤.៩៤៧	៤៦៦.៦៨៥	៦៨.៧៦៦	៥៩,៨២%	២៧៧.៩០៤	៥៩,៥៥%
ការវាស់ស្ទង់	៧.០២១	២៨.៤៥៦	៣៩.៨៧១	១៦១.៨៧៦	(៣២.៨៥០)	-៨២,៣៩%	(១៣៣.៤២០)	-៨២,៤២%
ផ្សេងៗ	១៥៧.៥១១	៦៣៨.៣៩១	៤៨.៣៧៤	១៩៦.៣៩៩	១០៩.១៣៧	២២៥,៦១%	៤៤១.៩៩២	២២៥,០៥%

សរុបថ្លៃដើមនៃការលក់ និង សេវាកម្ម	៥.៦១៩.៦៤៥	២២.៧៧៦.៤២១	៥.៣៨៨.៥៨៥	២១.៨៧៧.៦៥៥	២៣១.០៦០	៤,២៩%	៨៩៨.៧៦៦	៤,១១%
ប្រាក់ចំណេញដុល	១០.៦៨០.៧៧៧	៤៣.២៨៩.១៨៩	៩.៧៤៨.៨៩៩	៣៩.៥៨០.៥៣១	៩៣១.៨៧៨	៩,៥៦%	៣.៧០៨.៦៥៨	៩,៣៧%
អត្រាគំលាតប្រាក់ចំណេញដុល	៦៥,៥២%	៦៥,៥២%	៦៤,៤០%	៦៤,៤០%				

-ថ្លៃដើមសេវាកម្ម-

ចំណាយរំលស់ បានកើនឡើងចំនួន ១០៧.៣៣០ ពាន់រៀល (២៩.៨៧២ដុល្លារអាមេរិក) ឬស្មើនឹង ១,៣៥% ការកើនឡើងបន្តិចនេះ គឺដោយសារតែការបញ្ជាក់សំភារៈបរិក្ខារបន្ថែមទៀត និង ទិញក្បាលរថយន្ត KAMAZ ចំនួន១២គ្រឿង នៅក្នុងអំឡុងខែធ្នូ ឆ្នាំ២០១៦ ។

ចំណាយលើថ្លៃដងយោង បានកើនឡើងចំនួន ៣៧២.៨៨១ពាន់រៀល (៩៤.២០៦ដុល្លារអាមេរិក) ឬស្មើនឹង៧,១៩ % ដោយសារតែកំណើននៃចំនួនកុងតឺន័រឆ្លងកាត់បានកើនឡើងចំនួន ៦.៩៦៨TEUs ឬស្មើនឹង ៤.៨១% ពីចំនួន ១៤៤.៨១៣TEUs ក្នុងឆ្នាំ២០១៥ ដល់ចំនួន ១៥១.៧៨១ TEUs ក្នុង ឆ្នាំ២០១៦។ ចំណាយនេះកើនឡើងក្នុងអត្រាប្រហាក់ប្រហែលនឹងអត្រាកើនឡើងនៃបរិមាណកុងតឺន័រឆ្លងកាត់ ក.ស.ភ. ក្នុងឆ្នាំ២០១៦ ព្រមទាំងមានការការលើកដាក់ទំនិញរាយបន្ថែមទៀតផងដែរ។

ចំណាយប្រាក់បៀវត្ស និងអត្ថប្រយោជន៍ផ្សេងៗ(បុគ្គលិកប្រតិបត្តិការ) បានធ្លាក់ចុះចំនួន ១០.៨៩០ ពាន់រៀល (៨៥៣ដុល្លារអាមេរិក) ឬស្មើនឹង ០,២៥ % មូលហេតុនៃការថយចុះនេះគឺដោយសារមានបុគ្គលិកប្រតិបត្តិការមួយចំនួនបានចូលនិវត្តន៍នៅក្នុង ឆ្នាំ២០១៦។

ចំណាយប្រេងសាំង និងប្រេងឥន្ធនៈបានធ្លាក់ចុះចំនួន ១.០២១.៤២០ ពាន់រៀល (២៥១.០៤៧ដុល្លារអាមេរិក) ឬស្មើនឹង ៤៤,៨៤ % ពី ២.២៧៧.៧៤៩ ពាន់រៀល (៥៦១.០២២ ដុល្លារអាមេរិក) ក្នុងឆ្នាំ ២០១៥ ដល់ ១.២៥៦.៣២៩ ពាន់រៀល (៣០៩.៩៧៥ ដុល្លារអាមេរិក) ក្នុងឆ្នាំ ២០១៦ ដោយសារការធ្លាក់ថ្លៃប្រេងឥន្ធនៈ ដែលជាក់ស្តែងតម្លៃប្រេងឥន្ធនៈក្នុងមួយលីត្រដែល ក.ស.ភ. បានទិញយកមកប្រើប្រាស់ជាមធ្យមធ្លាក់ពី ០,៦៨ដុល្លារអាមេរិក/លីត្រ ក្នុង១២ខែ ឆ្នាំ ២០១៥ ទៅ ០,៥៥ដុល្លារអាមេរិក/លីត្រ ក្នុង ឆ្នាំ២០១៦។

ចំណាយលើការជួសជុល និងថែទាំ បានកើនឡើងចំនួន៨៦៤.៣៨៩ ពាន់រៀល (២១៣.៨២៩ដុល្លារអាមេរិក) ឬស្មើនឹង ៦៥,៩៣ % ដោយសារមានការលាបថ្នាំលើបីតនៅលើស្ពានដែនចំណតដែ LM១៧ ជួសជុលទីលានស្តុកកុងតឺន័រនៅជាប់ផ្លូវពីចំណតដែ LM១៧ ទៅ MSL ជួសជុលធំលើម៉ាស៊ីនគ្រឿងចក្រផ្សេងៗ ចំណាយលើការបង់សួយសារ និងកាតព្វកិច្ចផ្សេងៗជូនក្រសួងរ៉ែ និងថាមពល ទៅលើកិច្ចការបូមស្តារថែទាំប្រឡាយនាវាចរណ៍ និងការកើនឡើងទៅលើចំណាយថែទាំគ្រឿងចក្រធ្វើប្រតិបត្តិការជាប្រចាំថ្ងៃ ។

ចំណាយលើការគ្រប់គ្រងអាជីវកម្មខ្សាច់ បានកើនឡើងចំនួន ២៧៧.៩០៤ ពាន់រៀល (៦៨.៧៦៦ដុល្លារអាមេរិក) ឬស្មើនឹង ៥៩,៥៥% ពីឆ្នាំ ២០១៥ ធៀបនឹងឆ្នាំ ២០១៦។ មូលហេតុនៃការកើនឡើងនេះគឺដោយសារ ក.ស.ភ. បានទូទាត់ចំណាយចំនួន៦០%លើការសិក្សាអំពីផលប៉ះពាល់លើបរិស្ថាន(EIA)នៅ

តំបន់ដែលទទួលបានអាជ្ញាប័ណ្ណបូមខ្សាច់ និងចំណាយទៅលើការរៀបចំវេទិកាសាធារណៈជូនប្រជាជនអោយបានយល់ដឹងនៅទីតាំងដែល ក.ស.ភ.ទទួលបាន អាជ្ញាប័ណ្ណ ។

ចំណាយផ្សេងៗ បានកើនឡើងចំនួន ៤៤១.៩៩២ ពាន់រៀល (១០៩.១៣៧ដុល្លារអាមេរិក) ឬស្មើនឹង ២២៥,០៥ % ពី ចំនួន១៩៦.៣៩៩ ពាន់រៀល (៤៨.៣៧៤ដុល្លារអាមេរិក) ក្នុងឆ្នាំ ២០១៥ធៀបនឹងឆ្នាំ ២០១៦ ចំនួន ៦៣៨.៣៩១ ពាន់រៀល(១៥៧.៥១១ដុល្លារអាមេរិក) ដោយសារមានការសហការប្រើប្រាស់ សេវាកម្មដឹកជញ្ជូនកុងតឺន័រក្នុងបរិវេណចំណតផែកុងតឺន័រ LM១៧ របស់ក្រុមហ៊ុនលន់ត្រេនស្ត្រឹត & ឡូជីស្ទិក ខូអិលធីឌី និងក្រុមហ៊ុន ប្រាយឡែម៉ិមផតអិចផត ព្រមទាំងមាន ចំណាយការជួសជុលជញ្ជីងសម្រាប់ថ្លឹងទម្ងន់កុងតឺន័រនៅLM១៧ និងចំណាយលើថ្លៃឈ្នួលដឹកជញ្ជូនរថស្ងូច១០០តោនពីចំណតផែLM១៧ទៅ ចំណតផែរណបទន្លបិទ។

- អត្រាគំលាតប្រាក់ចំណេញដុល

អត្រាគំលាតប្រាក់ចំណេញដុល បានកើនឡើងចំនួន ១,១២% ពីអត្រា ៦៤,៤០% នៅក្នុងឆ្នាំ ២០១៥ ទៅដល់ ៦៥,៥២% នៅក្នុងឆ្នាំ ២០១៦។ ការកើន ឡើងនៃអត្រាគំលាតប្រាក់ចំណេញដុល ដោយសារតែចំណូលមានការកើនឡើងចំនួន៤.៦០៧.៤២៤ពាន់រៀល ឬស្មើនឹង៧,៥០ % ពី ៦១.៤៥៨.១៨៦ពាន់រៀល (១៥.១៣៧.៤៨៤ដុល្លារអាមេរិក) ក្នុងឆ្នាំ ២០១៥ ទៅដល់ ៦៦.០៦៥.៦១០ ពាន់រៀល(១៦.៣០០.៤២២ ដុល្លារអាមេរិក) ក្នុងឆ្នាំ ២០១៦។ រីឯ ការចំណាយសរុប លើថ្លៃដើមនៃសេវាកម្មមានការកើនឡើងបន្តិចពីចំនួន ៨៩៨.៧៦៦ ពាន់រៀល (២៣១.០៦០ដុល្លារអាមេរិក) ឬស្មើនឹង៤,១១% ពី ២១.៨៧៧.៦៥៥ពាន់រៀល (៥.៣៨៨.៥៨៥ដុល្លារអាមេរិក) ក្នុងឆ្នាំ ២០១៥ ដល់ ២២.៧៧៦.៤២១ពាន់រៀល (៥.៦១៩.៦៤៥ដុល្លារអាមេរិក) ក្នុងឆ្នាំ ២០១៦។ គឺដោយសារ មានការកើនឡើង ទៅលើចំណាយថែទាំបូមស្តារប្រឡាយនាវាចរណ៍ និងចំណាយទៅលើការគ្រប់គ្រងអាជីវកម្មខ្សាច់។

ក្នុងនោះក៏មានកត្តាដែលធ្វើអោយចំណាយសរុបថ្លៃដើមនៃសេវាកម្មមានការធ្លាក់ចុះផងដែរ គឺបណ្តាលមកពីការធ្លាក់ចុះនៃតម្លៃប្រេងឥន្ធនៈដែល.ស.ភ. បានទិញយកមកប្រើប្រាស់ការងារអាជីវកម្ម និងចំណាយពីវាស់ស្ទង់ ក៏មានការធ្លាក់ចុះផងដែរ ។

ដំណាច់ឆ្នាំគិតត្រឹមថ្ងៃទី៣១ ខែធ្នូ ឆ្នាំ២០១៥ ប្រៀបធៀបនឹងដំណាច់ឆ្នាំ គិតត្រឹមថ្ងៃទី៣១ ខែធ្នូ ឆ្នាំ២០១៤

បរិយាយ	ថ្ងៃទី ៣១ ខែធ្នូ ឆ្នាំ២០១៥		ថ្ងៃទី ៣១ ខែធ្នូ ឆ្នាំ២០១៤		បំរែបំរួល		បំរែបំរួល	
	ដុល្លារអាមេរិក	ពាន់រៀល	ដុល្លារអាមេរិក	ពាន់រៀល	ដុល្លារអាមេរិក	%	ពាន់រៀល	%
ចំណូល	១៥.១៣៧.៤៨៤	៦១.៤៥៨.១៨៦	១៣.២៩២.២៥៥	៥៣.៦៧៤.១២៦	១.៨៤៥.២២៩	១៣,៨៨%	៧.៧៨៤.០៦០	១៤,៥០%
ថ្លៃដើមសេវាកម្ម								
រំលស់	១.៩៦៣.០៨២	៧.៩៧០.១១៣	១.៩៥៦.៧៥២	៧.៩០១.៣៦៤	៦.៣៣០	០,៣២%	៦៨.៧៤៩	០,៨៧%
ថ្លៃដងយោង	១.២៧៦.៦០៨	៥.១៨៣.០២៨	១.១៨៧.៥២៤	៤.៧៩៥.២២២	៨៩.០៨៤	៧,៥០%	៣៨៧.៨០៦	៨,០៩%
ប្រាក់បៀវត្ស និង ប្រាក់ឈ្នួល	១.០៦១.៧៦៤	៤.៣១០.៧៦២	៩០៩.៥០០	៣.៦៧២.៥៦១	១៥២.២៦៤	១៦,៧៤%	៦៣៨.២០១	១៧,៣៨%
ប្រេងសាំង និង ប្រេងឥន្ធនៈ	៥៦១.០២២	២.២៧៧.៧៤៩	៦៥៦.៦៦០	២.៦៥១.៥៩៣	(៩៥.៦៣៨)	-១៤,៥៦%	(៣៧៣.៨៤៤)	-១៤,១០%
ការជួសជុល និង ថែទាំ	៣២២.៩១៧	១.៣១១.០៤៣	២៥៩.២៨៣	១.០៤៦.៩៨៥	៦៣.៦៣៤	២៤,៥៤%	២៦៤.០៥៨	២៥,២២%
ចំណាយលើការគ្រប់គ្រងអាជីវកម្មបូមខ្សាច់	១១៤.៩៤៧	៤៦៦.៦៨៥	៣២២.៣៧៤	១.៣០១.៧៤៦	(២០៧.៤២៧)	-៦៤,៣៤%	(៨៣៥.០៦១)	-៦៤,១៥%
ការវាស់ស្ទង់	៣៩.៨៧១	១៦១.៨៧៦	-	-	៣៩.៨៧១	០,០០%	១៦១.៨៧៦	០,០០%
ផ្សេងៗ	៤៨.៣៧៤	១៩៦.៣៩៩	១៨.៩៦៥	៧៦.៥៨១	២៩.៤០៩	១៥៥,០៧%	១១៩.៨១៨	១៥៦,៤៦%
សរុបថ្លៃដើមនៃការលក់ និង សេវាកម្ម	៥.៣៨៨.៥៨៥	២១.៨៧៧.៦៥៥	៥.៣១១.០៥៨	២១.៤៤៦.០៥២	៧៧.៥២៧	១,៤៦%	៤៣១.៦០៣	២,០១%
ប្រាក់ចំណេញដុល	៩.៧៤៨.៨៩៩	៣៩.៥៨០.៥៣១	៧.៩៨១.១៩៧	៣២.២២៨.០៧៤	១.៧៦៧.៧០២	២២,១៥%	៧.៣៥២.៤៥៧	២២,៨១%
អត្រាគំលាតប្រាក់ចំណេញដុល	៦៤,៤០%	៦៤,៤០%	៦០,០៤%	៦០,០៤%				

-ថ្លៃដើមសេវាកម្ម-

ចំណាយរំលស់ ក្នុងឆ្នាំ២០១៥ បានកើនឡើងចំនួន ៦៨.៧៤៩ ពាន់រៀល (៦.៣៣០ដុល្លារអាមេរិក) ឬស្មើនឹង ០,៨៧% ដោយសារពុំមានការបញ្ហាទិញ គ្រឿងចក្រ និងបរិក្ខារផ្សេងៗបន្ថែមទៀត។

ចំណាយលើថ្លៃដងយោង បានកើនឡើងចំនួន ៣៨៧.៨០៦ ពាន់រៀល (៨៩.០៨៤ដុល្លារអាមេរិក) ឬស្មើនឹង ៨,០៩% ក្នុងឆ្នាំ ២០១៥ ដោយសារតែ កំណើននៃចំនួនកុងតឺន័រឆ្លងកាត់បានកើនឡើងចំនួន ១១.១៤៧TEUs ពីចំនួន ១៣៣.៦៦៦TEUs ក្នុងឆ្នាំ ២០១៤ ដល់ចំនួន ១៤៤.៨០៣TEUs ក្នុងឆ្នាំ២០១៥។ ចំណាយនេះកើនឡើងប្រហាក់ប្រហែលនឹងចំនួនកុងតឺន័រឆ្លងកាត់ ក.ស.ភ. ក្នុង ឆ្នាំ ២០១៥ ។

ចំណាយប្រាក់បៀវត្ស និងថ្លៃឈ្នួល(បុគ្គលិកប្រតិបត្តិការ) បានកើនឡើងចំនួន ៦៣៨.២០១ ពាន់រៀល (១៥២.២៦៤ដុល្លារអាមេរិក) ឬស្មើនឹង១៧,៣៨% បើធៀបរវាងឆ្នាំ ២០១៤ និងឆ្នាំ ២០១៥ ដោយសារការកែសម្រួលរចនាសម្ព័ន្ធគ្រប់គ្រងថ្មី ស្របតាមការចូលរួមរាជការភ្នំពេញរបស់ ក.ស.ភ. និងការ ផ្តល់ប្រាក់ បៀវត្សទៅតាមបរិមាណកុងតឺន័រឆ្លងកាត់(TEUs)។

ចំណាយប្រេងសាំង និងប្រេងឥន្ធនៈបានធ្លាក់ចុះចំនួន ៣៧៣.៨៤៤ពាន់រៀល (៩៥.៦៣៨ដុល្លារអាមេរិក) ឬស្មើនឹង១៤,១០% ពី២.៦៥១.៥៩៣ពាន់រៀល (៦៥៦.៦៦០ដុល្លារអាមេរិក) ក្នុងឆ្នាំ ២០១៤ ដល់ ២.២៧៧.៧៤៩ពាន់រៀល (៥៦១.០២២ដុល្លារអាមេរិក) ក្នុងឆ្នាំ ២០១៥ ដោយសារការធ្លាក់ថ្លៃប្រេងឥន្ធនៈ ដែលជាក់ស្តែង តម្លៃប្រេងឥន្ធនៈក្នុងមួយលីត្រដែល ក.ស.ភ. បានទិញយកមកប្រើប្រាស់ធ្លាក់ពី ០,៨២ ដុល្លារអាមេរិក/លីត្រ នៅខែមករា ទៅ ០,៦៨ ដុល្លារអាមេរិក/លីត្រ ពីខែមីនា ដល់ខែធ្នូ ឆ្នាំ២០១៥។

ចំណាយលើការជួសជុល និងថែទាំ បានកើនឡើងចំនួន ២៦៤.០៥៨ពាន់រៀល (៦៣.៦៣៤ដុល្លារអាមេរិក) ឬស្មើនឹង២៥,២២% ដោយសារមានការ ជួសជុល និងថែទាំទំនប់ទប់ប្រាំងទន្លេ និងទំនប់ទប់ជើងទេរ នៅចំណតដែកកុងតឺន័រLM១៧ ដែលមានប្រវែង ៣៦x៤១៨ម ព្រមទាំងថែទាំ និងជួសជុល គ្រឿងចក្រជាប្រចាំថ្ងៃ។

ចំណាយលើការគ្រប់គ្រងអាជីវកម្មខ្សាច់ ធ្លាក់ចុះចំនួន ៨៣៥.០៦១ ពាន់រៀល (២០៧.៤២៧ដុល្លារអាមេរិក) ឬស្មើនឹង ៦៤,១៥ % បើ ធៀបឆ្នាំ២០១៤ និង ឆ្នាំ២០១៥ មូលហេតុនៃការធ្លាក់ចុះនេះ គឺដោយសារ ក.ស.ភ. បានបញ្ចប់គម្រោងបូមស្តារមួយចំនួនក្នុងឆ្នាំ ២០១៤។

ចំណាយផ្សេងៗ បានកើនឡើងចំនួន១១៩.៨១៨ ពាន់រៀល (២៩.៤០៩ដុល្លារអាមេរិក) ឬស្មើនឹង ១៥៦,៤៦ % បើធៀប ឆ្នាំ២០១៤ និង ឆ្នាំ២០១៥ ។ មូលហេតុនៃការកើនឡើងនេះ គឺដោយសារ ក.ស.ភ. មានការសហការប្រើប្រាស់សេវាកម្មដឹកជញ្ជូនកុងតឺន័រក្នុងបរិវេណដែក ក.ស.ភ. របស់ក្រុមហ៊ុនលន់ ត្រេន ស្ត័ត & ឡឺដីស្ទីក ខូអិលធីឌី។

- អត្រាគំលាតប្រាក់ចំណេញដុល

អត្រាគំលាតប្រាក់ចំណេញដុល បានកើនឡើងចំនួន ៤,៣៦ % ពីអត្រា ៦០,០៤% នៅក្នុងឆ្នាំ ២០១៤ ទៅ ៦៤,៤០% នៅក្នុងឆ្នាំ ២០១៥។ ការកើនឡើងនៃអត្រាគំលាតប្រាក់ចំណេញដុល ដោយសារតែចំណូលមានការកើនឡើងចំនួន ៧.៧៨៤.០៦០ពាន់រៀល ឬស្មើនឹង ១៤,៥០% ពី៥៣.៦៧៤.១២៦ពាន់រៀល (១៣.២៩២.២៥៥ដុល្លារអាមេរិក) ក្នុងឆ្នាំ ២០១៤ ដល់ ៦១.៤៥៨.១៨៦ពាន់រៀល (១៥.១៣៧.៤៨៤ដុល្លារអាមេរិក) ក្នុងឆ្នាំ ២០១៥។ រីឯ ការចំណាយសរុបលើថ្លៃដើមនៃសេវាកម្មមានការកើនឡើងចំនួន ៤៣១.៦០៣ ពាន់រៀល(៧៧.៥២៧ដុល្លារអាមេរិក) ឬស្មើនឹង ២,០១% ពី ២១.៤៤៦.០៥២ ពាន់រៀល (៥.៣១១.០៥៨ដុល្លារអាមេរិក) ក្នុងឆ្នាំ ២០១៤ ដល់ ២១.៨៧៧.៦៥៥ពាន់រៀល (៥.៣៨៨.៥៨៥ដុល្លារអាមេរិក) ក្នុងឆ្នាំ ២០១៥។ កត្តាចំបងដែលធ្វើឱ្យចំណាយសរុបលើថ្លៃដើមនៃការលក់ និងសេវាកម្ម មានការកើនឡើងទាប បណ្តាលមកពីការធ្លាក់ចុះនៃចំណាយប្រេងសាំង និងប្រេងឥន្ធនៈ និងចំណាយពីការបូមខ្សាច់។

គ. ការវិភាគប្រាក់ចំណេញមុនបង់ពន្ធ

ដំណាច់ឆ្នាំគិតត្រឹមថ្ងៃទី៣១ ខែធ្នូ ឆ្នាំ២០១៦ ប្រៀបធៀបនឹងដំណាច់ឆ្នាំ គិតត្រឹមថ្ងៃទី៣១ ខែធ្នូ ឆ្នាំ២០១៥

បរិយាយ	ថ្ងៃទី ៣១ ខែធ្នូ ឆ្នាំ២០១៦		ថ្ងៃទី ៣១ ខែធ្នូ ឆ្នាំ២០១៥		បំរែបំរួល		បំរែបំរួល	
	ដុល្លារអាមេរិក	ពាន់រៀល	ដុល្លារអាមេរិក	ពាន់រៀល	ដុល្លារអាមេរិក	%	ពាន់រៀល	%
ប្រាក់ចំណេញដុល	១០.៦៨០.៧៧៧	៤៣.២៨៩.១៨៩	៩.៧៤៨.៨៩៩	៣៩.៥៨០.៥៣១	៩៣១.៨៧៨	៩,៥៦%	៣.៧០៨.៦៥៨	៩,៣៧%
ប្រាក់ចំណូលផ្សេងៗ	៩៦៧.៩០៤	៣.៩២២.៩១៥	៣៦០.២៨៥	១.៤៦២.៧៥៧	៦០៧.៦១៩	១៦៨,៦៥%	២.៤៦០.១៥៨	១៦៨,១៩%
ចំណាច់រដ្ឋបាលទូទៅ និងការលក់								
ចំណាយប្រាក់បៀវត្ស និង អត្ថប្រយោជន៍ផ្សេងៗ	៣.០៣២.១៤៩	១២.២៨៩.៣០០	២.២៧១.០៥៣	៩.២២០.៤៧៥	៧៦១.០៩៦	៣៣,៥១%	៣.០៦៨.៨២៥	៣៣,២៨%
ចំណាយទឹកភ្លើង និងប្រេងឥន្ធនៈ	៤០៩.៦៨៣	១.៦៦០.៤៤៥	៣៧៥.៦០៩	១.៥២៤.៩៧៣	៣៤.០៧៤	៩,០៧%	១៣៥.៤៧២	៨,៨៨%
អំណោយសទ្ធារទាន	៤០០.៥៤២	១.៦២៣.៣៩៧	២៩៩.៦៤២	១.២១៦.៥៤៧	១០០.៩០០	៣៣,៦៧%	៤០៦.៨៥០	៣៣,៤៤%
ចំណាយរំលស់លើទ្រព្យវិនិយោគ និង ទ្រព្យ រោងចក្របរិក្ខារ	៣៨៥.១៧៧	១.៥៦១.១២២	៣៤២.៤៦៤	១.៣៩០.៤០៤	៤២.៧១៣	១២,៤៧%	១៧០.៧១៨	១២,២៨%
ចំណាយកម្រៃក្រុមប្រឹក្សាភិបាល	២០៨.៨១៨	៨៤៦.៣៣៩	១២៧.៤៨៩	៥១៧.៦០៥	៨១.៣២៩	៦៣,៧៩%	៣២៨.៧៣៤	៦៣,៥១%
ចំណាយជួសជុល និង ថែទាំ	១៩៨.០៦៩	៨០២.៧៧៤	១២៦.៦៣៦	៥១៤.១៤២	៧១.៤៣៣	៥៦,៤១%	២៨៨.៦៣២	៥៦,១៤%
ចំណាយលើការកំសាន្ត	១៦៣.១៨២	៦៦១.៣៧៧	២១៧.១៣០	៨៨១.៥៤៨	(៥៣.៩៤៨)	-២៤,៨៥%	(២២០.១៧១)	-២៤,៩៨%
ចំណាយការធ្វើដំណើរ	១៣២.៨៣៨	៥៣៨.៣៩២	១២១.៩៩៣	៤៩៥.២៩២	១០.៨៤៥	៨,៨៩%	៤៣.១០០	៨,៧០%
ចំណាយសម្ភារផ្គត់ផ្គង់ការិយាល័យ	១២៩.១៩៧	៥២៣.៦៣៥	១០៨.២១៦	៤៣៩.៣៥៧	២០.៩៨១	១៩,៣៩%	៨៤.២៧៨	១៩,១៨%
ចំណាយពន្ធផ្សេងៗ	១០៨.៦៤៦	៤៤០.៣៤២	២២៣.៣៦៦	៩០៦.៨៦៦	(១១៤.៧២០)	-៥១,៣៦%	(៤៦៦.៥២៤)	-៥១,៤៤%
ចំណាយជំនាញវិជ្ជាជីវៈ	៥៩.៧៤២	២៤២.១៣៤	២១.៩៥១	៨៩.១២១	៣៧.៧៩១	១៧២,១៦%	១៥៣.០១៣	១៧១,៦៩%

ចំណាយទំនាក់ទំនងផ្សេងៗ	៥៧.៣៤៩	២៣២.៤៣៥	៦៣.៣៩៤	២៥៧.៣៨០	(៦.០៤៥)	-៩,៥៤%	(២៤.៩៤៥)	-៩.៦៩%
ផ្សេងៗ	៣៣៤.៣៣៨	១.៣៥៥.០៧៤	២៨២.៥៦៣	១.១៤៧.២០៦	៥១.៧៧៥	១៨,៣២%	២០៧.៨៦៨	១៨,១២%
សរុបចំណាយរដ្ឋបាលទូទៅ និងការលក់	៥.៦១៩.៧៣០	២២.៧៧៦.៧៦៦	៤.៥៨១.៥០៦	១៨.៦០០.៩១៦	១.០៣៨.២២៤	២២,៦៦%	៤.១៧៥.៨៥០	២២,៤៥%
ចំណាយហិរញ្ញប្បទាន	(១.២៧២.៣៨៥)	(៥.១៥៦.៩៧៦)	(១.១៥៩.១៨៦)	(៤.៧០៦.២៩៥)	(១១៣.១៩៩)	៩,៧៧%	(៤៥០.៦៨១)	៩,៥៨%
ប្រាក់ចំណេញមុនបង់ពន្ធ	៤.៧៥៦.៥៦៦	១៩.២៧៨.៣៦២	៤.៣៦៨.៤៩២	១៧.៧៣៦.០៧៧	៣៨៤.០៧៤	៨,៨៨%	១.៥៤២.២៨៥	៨,៧០%

ចំណាយលើប្រាក់បៀវត្ស និងអត្ថប្រយោជន៍ផ្សេងៗ បានកើនឡើងចំនួន ៣.០៦៨.៨២៥ ពាន់រៀល (៧៦១.០៩៦ ដុល្លារអាមេរិក) ឬស្មើនឹង៣៣,២៨% ក្នុងឆ្នាំ២០១៦ ។ ក្នុងនោះ ចំណាយលើប្រាក់បៀវត្ស បានកើនឡើងចំនួន ៣២៩.៧៩៣ ដុល្លារអាមេរិក ឬស្មើនឹង ២៣,៣៦% បើធៀបនឹងឆ្នាំ ២០១៥ ពីចំនួន ១.៤១២.០៤០ ដុល្លារអាមេរិក ទៅ ១.៧៤១.៨៣៣ ដុល្លារអាមេរិក ដោយសារ ក.ស.ភ. បានរៀបចំកែសម្រួលរចនាសម្ព័ន្ធគ្រប់គ្រងថ្មី ការផ្តល់ប្រាក់បៀវត្សទៅតាម បរិមាណកុងតឺន័រឆ្លងកាត់ (TEUs) ជាប្រចាំខែ និងការបញ្ចូលក្របខណ្ឌបុគ្គលិកពេញសិទ្ធិបន្ថែម ។ ព្រមទាំង ចំណាយអត្ថប្រយោជន៍បន្ថែមផ្សេងៗដូចជា ការ ឧបត្ថម្ភប្រាក់ថ្លៃសរសើរជូនដល់បុគ្គលិកប្រចាំឆ្នាំ ការឧបត្ថម្ភអាហារ និងការឧបត្ថម្ភផ្សេងៗទៀតក៏មានការកើនឡើង បើធៀបទៅនឹងឆ្នាំ ២០១៥។

អំណោយសទ្ធាទាន បានកើនឡើងចំនួន ៤០៦.៨៥០ ពាន់រៀល (១០០.៩០០ដុល្លារអាមេរិក) ឬស្មើនឹង ៣៣,៤៤% ក្នុងឆ្នាំ២០១៦ ដោយសារមានការ ឧបត្ថម្ភប្រាក់បៀវត្សដល់សិស្សនៅវិទ្យាស្ថាននាវាចរណ៍កម្ពុជា (CMI) ឧបត្ថម្ភសម្រាប់រៀបចំថ្នាលបណ្តុះកូនឈើក្នុងគម្រោងបង្កើតសារមន្ទីរដាំកូនឈើ នៅ ខេត្តកំពង់ចាម ឧបត្ថម្ភសំរាប់ការសាងសង់ផ្ទះជូនកងទ័ព ឧបត្ថម្ភទៅលើការទិញរថយន្តToyota Hilux ១គ្រឿងជូនក្រសួងសាធារណៈការ និងដឹកជញ្ជូន ឧបត្ថម្ភជូនសភាពាណិជ្ជកម្មនៃកម្ពុជា និងឧបត្ថម្ភកាកបាទក្រហម ។

ចំណាយរំលស់លើទ្រព្យវិនិយោគ និងទ្រព្យរោងចក្របរិក្ខារ បានកើនឡើងចំនួន ១៧០.៧១៨ពាន់រៀល (៤២.៧១៣ដុល្លារអាមេរិក) ឬស្មើនឹង១២,២៨% ក្នុងឆ្នាំ២០១៦ ដោយសារមានការទិញប៉ុងតុង១គ្រឿង (ទំហំ ៣០ម x ១២ម) និងការសាងសង់ស្ថានីយបណ្តុះថ្មី១(ទំហំ ៣មx ៣៥ម) នៅចំណតដៃអ្នកដំណើរ និងទេសចរ តម្លើងប្រព័ន្ធសម្លេងនៅបន្ទប់សាលប្រជុំ និងបន្ទប់ប្រជុំក្រុមប្រឹក្សាភិបាលនៅ LM១៧ចំនួន ទិញចង្កៀងពោងសញ្ញាចំនួន១២អំពូល ទិញពោង ដែកចំនួន៤គ្រឿង សាងសង់បឹងចំនួន ២គ្រឿង និងការបំពាក់ឧបករណ៍ផ្សេងៗទៀត។

ចំណាយបដិសណ្ឋារកិច្ច និងការកំសាន្ត មានការធ្លាក់ចុះចំនួន ២២០.១៧១ ពាន់រៀល (៥៣.៩៤៨ដុល្លារអាមេរិក) ឬស្មើនឹង ២៤,៩៨% ក្នុងឆ្នាំ ២០១៦ ដោយសារពុំសូវមានការទទួលបដិសណ្ឋារកិច្ចជាមួយអ្នកវិនិយោគិនក្នុង និងក្រៅប្រទេសជាច្រើន ដូចកាលពីឆ្នាំ ២០១៥ ខណៈពេលដែល ក.ស.ភ. កំពុងរៀបចំដំណើរការបោះផ្សាយលក់មូលបត្រកម្ពុជាសិទ្ធិលើកដំបូងជាសាធារណៈ (IPO) ។

ចំណាយលើការជួលអ្នកជំនាញវិជ្ជាជីវៈ បានកើនឡើងចំនួន ១៥៣.០១៣ ពាន់រៀល (៣៧.៧៩១ដុល្លារអាមេរិក) ឬស្មើនឹង ១៧១,៦៩ % ក្នុងឆ្នាំ ២០១៦ ដោយសារ ក.ស.ភ. បានជួលសេវារៀបចំការប្រកាសបង់ពន្ធលើប្រាក់ចំណេញប្រចាំឆ្នាំ ២០១៥ និងមានការកែតម្រូវលើគណនីចំណាយលើការជួលសេវាកម្មធ្វើសវនកម្មក្នុងឆ្នាំ ២០១៥ ការកើនឡើងថ្លៃសេវាកម្មត្រួតពិនិត្យរបាយការណ៍ប្រចាំត្រីមាសនីមួយៗ និងធ្វើសវនកម្មរបាយការណ៍ប្រចាំឆ្នាំ ២០១៦។ ព្រមទាំងក្នុងឆ្នាំ ២០១៦ សវនករឯករាជ្យ បានធ្វើការត្រួតពិនិត្យរបាយការណ៍ប្រចាំត្រីមាសចំនួន ៤ត្រីមាស បើប្រៀបធៀបឆ្នាំ ២០១៥។

ចំណាយក្រុមប្រឹក្សាភិបាល មានការកើនឡើងចំនួន ៣២៨.៧៣៤ពាន់រៀល (៨១.៣២៩ដុល្លារអាមេរិក) ឬស្មើនឹង៦៣,៥១ % ក្នុងឆ្នាំ២០១៦ ដោយសារការរៀបចំកែសម្រួលលក្ខន្តិកៈបុគ្គលិក ក.ស.ភ. កាលពីថ្ងៃទី២១ ខែកក្កដា ឆ្នាំ២០១៥។

ចំណាយផ្សេងៗបានកើនឡើងចំនួន ២០៧.៨៦៨ ពាន់រៀល (៥១.៧៧៥ដុល្លារអាមេរិក) ឬស្មើនឹង ១៨,១២% ក្នុងឆ្នាំ ២០១៦ ដោយសារ ក.ស.ភ. ត្រូវរៀបចំការប្រជុំសមាគមដែអាស៊ាន (APA) ការរៀបចំមហាសន្និបាតជ្រើសរើសអភិបាលឯករាជ្យ និងអភិបាលមិនប្រតិបត្តិតំណាងភាគហ៊ុនិកឯកជន និងការកើនឡើងថ្លៃឈ្នួលក្នុងការជួលដីពីក្រុមហ៊ុនហ្គ្រីនត្រេដ ចំណាយការបោះពុម្ពអារឃឹត និងម្នាក់ក្នុងពិធីបុណ្យអុំទូក និងចំណាយការផ្សព្វផ្សាយភាគហ៊ុនរបស់ ក.ស.ភ. ជាមួយក្រុមហ៊ុនទីផ្សារមូលបត្រកម្ពុជា ។

ដំណាច់ឆ្នាំគិតត្រឹមថ្ងៃទី៣១ ខែធ្នូ ឆ្នាំ២០១៥ ប្រៀបធៀបនឹងដំណាច់ឆ្នាំ គិតត្រឹមថ្ងៃទី៣១ ខែធ្នូ ឆ្នាំ២០១៤

បរិយាយ	ថ្ងៃទី ៣១ខែធ្នូ ឆ្នាំ២០១៥		ថ្ងៃទី ៣១ខែធ្នូ ឆ្នាំ២០១៤		បំរែបំរួល		បំរែបំរួល	
	ដុល្លារអាមេរិក	ពាន់រៀល	ដុល្លារអាមេរិក	ពាន់រៀល	ដុល្លារអាមេរិក	%	ពាន់រៀល	%
ប្រាក់ចំណេញដុល	៩.៧៤៨.៨៩៩	៣៩.៥៨០.៥៣១	៧.៩៨១.១៩៧	៣២.២២៨.០៧៤	១.៧៦៧.៧០២	២២,១៥%	៧.៣៥២.៤៥៧	២២,៨១%
ប្រាក់ចំណូលផ្សេងៗ	៣៦០.២៨៥	១.៤៦២.៧៥៧	៣០១.៣៣៦	១.២១៦.៧៩៥	៥៨.៩៤៩	១៩,៥៦%	២៤៥.៩៦២	២០,២១%
ចំណាររដ្ឋបាលទូទៅ និងការលក់								
ចំណាយប្រាក់បៀវត្ស និងប្រាក់អត្ថប្រយោជន៍ផ្សេងៗ	២.២៧១.០៥៣	៩.២២០.៤៧៥	១.៨៧១.៧៨៥	៧.៥៥៨.២៦៨	៣៩៩.២៦៨	២១,៣៣%	១.៦៦២.២០៧	២១,៩៩%

ចំណាយទឹកភ្លើង និងប្រេងឥន្ធនៈ	៣៧៥.៦០៩	១.៥២៤.៩៧៣	៣៩២.៦៦៧	១.៥៨៥.៥៨៩	(១៧.០៥៨)	-៤,៣៤%	(៦០.៦១៦)	-៣,៨២%
ចំណាយរំលស់លើទ្រព្យវិនិយោគ និង ទ្រព្យរោងចក្របរិក្ខារ	៣៤២.៤៦៤	១.៣៩០.៤០៤	៣២២.៥៩៧	១.៣០២.៦៤៧	១៩.៨៦៧	៦,១៦%	៨៧.៧៥៧	៦,៧៤%
អំណោយសន្ទរទាន	២៩៩.៦៤២	១.២១៦.៥៤៧	៤៣២.១០៣	១.៧៤៤.៨៣២	(១៣២.៤៦១)	-៣០,៦៥%	(៥២៨.២៨៥)	-៣០,២៨%
ចំណាយពន្ធផ្សេងៗ	២២៣.៣៦៦	៩០៦.៨៦៦	២៥.៩០២	១០៤.៥៩២	១៩៧.៤៦៤	៧៦២,៣៥%	៨០២.២៧៤	៧៦៧,០៥%
ចំណាយលើការកំសាន្ត	២១៧.១៣០	៨៨១.៥៤៨	១៩៦.៦៣២	៧៩៤.០០០	២០.៤៩៨	១០,៤២%	៨៧.៥៤៨	១១,០៣%
ចំណាយកម្រៃក្រុមប្រឹក្សាភិបាល	១២៧.៤៨៩	៥១៧.៦០៥	៨២.៧៤៩	៣៣៥.១៤០	៤៤.៧៤០	៥៤,០៧%	១៨៣.៤៦៥	៥,៩១%
ចំណាយជូសជុល និង ថែទាំ	១២៦.៦៣៦	៥១៤.១៤២	២៨១.៣១២	១.១៣៥.៩៣៨	(១៥៤.៦៧៦)	-៥៤,៩៨%	(៦២១.៧៩៦)	-៥៤,៧៤%
ចំណាយការធ្វើដំណើរ	១២១.៩៩៣	៤៩៩.២៩២	១១៩.០៦៥	៤៨០.៧៨៥	២.៩២៨	២,៤៦%	១៤.៥០៧	៣,០២%
ចំណាយសម្ភារផ្គត់ផ្គង់ការិយាល័យ	១០៨.២១៦	៤៣៩.៣៥៧	៧៧.៥៥៨	៣១៣.១៧៩	៣០.៦៥៨	៣៩,៥៣%	១២៦.១៧៨	៤០,២៩%
ចំណាយទំនាក់ទំនងផ្សេងៗ	៦៣.៣៩៤	២៥៧.៣៨០	៥៨.៥១៣	២៣៦.២៧៦	៤.៨៨១	៨,៣៤%	២១.១០៤	៨,៩៣%
ចំណាយជំនាញវិជ្ជាជីវៈ	២១.៩៥១	៨៩.១២១	៨៨.៥៥៧	៣៥៧.៥៩៣	(៦៦.៦០៦)	-៧៥,២១%	(២៦៨.៤៧២)	-៧៥,០៨%
ផ្សេងៗ	២៨២.៥៦៣	១.១៤៧.២០៦	២៣៨.៧៧៦	៩៦៤.១៧៧	៤៣.៧៨៧	១៨,៣៤%	១៨៣.០២៩	១៨,៩៨%
សរុបចំណាយរដ្ឋបាលទូទៅនិងការលក់	៤.៥៨១.៥០៦	១៨.៦០០.៩១៦	៤.១៨៨.២១៦	១៦.៩១២.០១៦	៣៩៣.២៩០	៩,៣៩%	១.៦៨៨.៩០០	៩,៩៩%
ចំណាយហិរញ្ញប្បទាន	(១.១៥៩.១៨៦)	(៤.៧០៦.២៩៥)	(១.២៨៨.៥៤១)	(៥.២០៣.១២៩)	១២៩.៣៥៥	-១០,០៤%	៤៩៦.៨៣៤	-៩,៥៥%
ប្រាក់ចំណេញមុនបង់ពន្ធ	៤.៣៦៨.៤៩២	១៧.៧៣៦.០៧៧	២.៨០៥.៧៧៦	១១.៣០៩.៧៨៧	១.៥៦២.៧១៦	៥៥,៧០%	៦.៤០៦.៣៥៣	៥៦,៥៤%

ចំណាយលើប្រាក់បៀវត្ស និងប្រាក់ឧបត្ថម្ភផ្សេងៗ បានកើនឡើងចំនួន ១.៦៦២.២០៧ ពាន់រៀល (៣៩៩.២៦៨ដុល្លារអាមេរិក) ឬស្មើនឹង ២១,៩៩% ក្នុងឆ្នាំ២០១៥ ដោយសារ ក.ស.ភ. បានរៀបចំកែសម្រួលរចនាសម្ព័ន្ធគ្រប់គ្រងថ្មី ស្របតាមការចូលរួមរដ្ឋាភិបាល និងការផ្តល់ប្រាក់បៀវត្សទៅតាមបរិមាណក្នុងតំរូវឆ្លងកាត់ (TEUs) ។

អំណោយសន្ទរទាន បានធ្លាក់ចុះចំនួន ៥២៨.២៨៥ពាន់រៀល (១៣២.៤៦១ដុល្លារអាមេរិក) ឬស្មើនឹង៣០,២៨% ក្នុងឆ្នាំ ២០១៥ ដោយសារ ក.ស.ភ. បានកាត់បន្ថយចំណាយនេះអោយស្របទៅតាមផែនការប្រចាំឆ្នាំ។

ចំណាយរំលស់លើទ្រព្យវិនិយោគ និងទ្រព្យរោងចក្របរិក្ខារមានការកើនឡើងចំនួន ៨៧.៧៥៧ពាន់រៀល (១៩.៨៦៧ដុល្លារអាមេរិក) ឬស្មើនឹង ៦,៧៤% ក្នុងឆ្នាំ ២០១៥ គឺ ដោយសារ ក.ស.ភ. ចំណាយទៅលើការទិញរថយន្តប្រភេទទេសចរណ៍បន្ថែម ដើម្បីទទួលវិនិយោគិនក្នុង និងក្រៅ ព្រមទាំងមានការងាររំកិល ស្ពានដែនៅចំណតផ្ទះអ្នកដំណើរ និងទេសចរ ។

ចំណាយបដិសណ្ឋារកិច្ច និងការកំសាន្ត មានការកើនឡើងចំនួន ៨៧.៥៤៨ ពាន់រៀល (២០.៤៩៨ដុល្លារអាមេរិក) ឬស្មើនឹង ១១,០៣% ក្នុងឆ្នាំ២០១៥ ដោយសារ ក.ស.ភ. ត្រូវទទួលបដិសណ្ឋារកិច្ចជាមួយវិនិយោគិនក្នុង និងក្រៅ នៅក្នុងអំឡុងពេលដំណើរការរៀបចំបោះផ្សាយលក់មូលបត្រកម្មសិទ្ធិលើកដំបូង ជាសាធារណៈ។

ចំណាយលើការជួលអ្នកជំនាញវិជ្ជាជីវៈបានថយចុះចំនួន ២៦៨.៤៧២ ពាន់រៀល (៦៦.៦០៦ដុល្លារអាមេរិក) ឬស្មើនឹង ៧៥,០៨% ក្នុងឆ្នាំ២០១៥ ដោយសារបានបញ្ចប់ការជួលសេវាប្រឹក្សាគណនេយ្យ និងចំណាយលើការវាយតម្លៃអចលនទ្រព្យ ក៏ដូចជាសេវាផ្សេងៗទៀត សម្រាប់ការត្រៀមចូលទីផ្សារ មូលបត្ររបស់ ក.ស.ភ.។

ចំណាយផ្សេងៗបានកើនឡើងចំនួន ១៨៣.០២៩ ពាន់រៀល (៤៣.៧៨៧ដុល្លារអាមេរិក) ឬស្មើនឹង ១៨,៩៨% ក្នុងឆ្នាំ ២០១៥ ដោយសារ ក.ស.ភ.បាន រៀបចំការផ្សព្វផ្សាយដំណឹងជាច្រើន និងបានទិញសំភារៈការិយាល័យថ្មីផ្សេងៗទៀត។

យ. ការវិភាគប្រាក់ចំណេញក្រោយបង់ពន្ធ

ក.ស.ភ. ស្ថិតនៅក្រោមច្បាប់នៃក្រុមហ៊ុនពាណិជ្ជកម្មក្នុងវិស័យពន្ធដារ និងអាករ ដូច្នោះ ក.ស.ភ. មានកាតព្វកិច្ចក្នុងការបង់ពន្ធលើប្រាក់ចំណេញ ប្រចាំឆ្នាំក្នុងអត្រា ២០% ប៉ុន្តែក្រោយពី ក.ស.ភ. បានបោះផ្សាយលក់មូលបត្រកម្មសិទ្ធិលើកដំបូងជាសាធារណៈកាលពីថ្ងៃទី៩ ខែធ្នូ ឆ្នាំ២០១៥ គឺ ក.ស.ភ. ទទួលបានការលើកទឹកចិត្តពន្ធដារក្នុងវិស័យមូលបត្រ។

ដំណាច់ឆ្នាំគិតត្រឹមថ្ងៃទី៣១ ខែធ្នូ ឆ្នាំ២០១៦ ប្រៀបធៀបនឹងដំណាច់ឆ្នាំ គិតត្រឹមថ្ងៃទី៣១ ខែធ្នូ ឆ្នាំ២០១៥

បរិយាយ	ថ្ងៃទី ៣១ ខែធ្នូ ឆ្នាំ២០១៦		ថ្ងៃទី ៣១ ខែធ្នូ ឆ្នាំ២០១៥		បំរែបំរួល		បំរែបំរួល	
	ដុល្លារអាមេរិក	ពាន់រៀល	ដុល្លារអាមេរិក	ពាន់រៀល	ដុល្លារអាមេរិក	%	ពាន់រៀល	%
ប្រាក់ចំណេញមុនបង់ពន្ធ (ក)	៤.៧៥៦.៥៦៦	១៩.២៧៨.៣៦២	៤.៣៦៨.៤៩២	១៧.៧៣៦.០៧៧	៣៨៨.០៧៤	៨,៨៨%	១.៥៤២.២៨៥	៨,៧០%
ចំណាយពន្ធលើប្រាក់ចំណេញ(ខ)	៦៦៩.១៧៦	២.៧១២.១៧០	១.១៨៥.២៦៧	៤.៨១២.១៨៤	(៥១៦.០៩១)	-៤៣,៥៤%	(២.១០០.០១៤)	-៤៣,៦៤%

ប្រាក់ចំណេញសុទ្ធសម្រាប់ការិយបរិច្ឆេទ	៤.០៨៧.៣៩០	១៦.៥៦៦.១៩២	៣.១៨៣.២២៥	១២.៩២៣.៨៩៣	៩០៤.១៦៥	២៨,៤០%	៣.៦៤២.២៩៩	២៨,១៨%
អត្រាពន្ធមធ្យម(ខ)/(ក)	១៤,០៧%	១៤,០៧%	២៧,១៣%	២៧,១៣%				

ក.ស.ភ.ទទួលបានប្រាក់ចំណេញសុទ្ធសម្រាប់ឆ្នាំ២០១៦ចំនួន ១៦.៥៦៦.១៩២ ពាន់រៀល (៤.០៨៧.៣៩០ដុល្លារអាមេរិក) និង ក្នុងឆ្នាំ ២០១៥ ចំនួន ១២.៩២៣.៨៩៣ពាន់រៀល (៣.១៨៣.២២៥ដុល្លារអាមេរិក) ដែលបង្ហាញឱ្យឃើញនូវកំណើនប្រាក់ចំណេញសុទ្ធចំនួន ៣.៦៤២.២៩៩ ពាន់រៀល (៩០៤.១៦៥ដុល្លារអាមេរិក) ឬ ស្មើនឹង២៨,១៨ %។

ការថយចុះនៃអត្រាពន្ធមធ្យមចំនួន ១៣,០៦%ពី ២៧,១៣% ក្នុង ឆ្នាំ២០១៥ ទៅ ១៤,០៧% ក្នុង ឆ្នាំ២០១៦ ដោយសារ ក.ស.ភ. ទទួលបានការលើកទឹកចិត្តពន្ធដារក្នុងវិស័យមូលបត្រទៅលើការបន្ថយអត្រាពន្ធលើប្រាក់ចំណេញចំនួន៥០% សម្រាប់រយៈពេលបីឆ្នាំ (ចាប់ពីឆ្នាំ២០១៦តទៅ) ដោយអនុលោមតាមអនុក្រឹត្យលេខ០១ អនក្រ.បក ចេញដោយរាជរដ្ឋាភិបាលកម្ពុជា ចុះថ្ងៃទី៨ ខែមករា ឆ្នាំ២០១៥ ក្រោយពីការបោះផ្សាយលក់មូលបត្រកម្មសិទ្ធិលើកដំបូងជាសាធារណៈរបស់ ក.ស.ភ.។

ដំណាច់ឆ្នាំគិតត្រឹមថ្ងៃទី៣១ ខែធ្នូ ឆ្នាំ២០១៥ ប្រៀបធៀបនឹងដំណាច់ឆ្នាំ គិតត្រឹមថ្ងៃទី៣១ ខែធ្នូ ឆ្នាំ២០១៤

បរិយាយ	ថ្ងៃទី ៣១ខែធ្នូ ឆ្នាំ២០១៥		ថ្ងៃទី ៣១ខែធ្នូ ឆ្នាំ២០១៤		បំរែបំរួល		បំរែបំរួល	
	ដុល្លារអាមេរិក	ពាន់រៀល	ដុល្លារអាមេរិក	ពាន់រៀល	ដុល្លារអាមេរិក	%	ពាន់រៀល	%
ប្រាក់ចំណេញមុនបង់ពន្ធ (ក)	៤.៣៦៨.៤៩២	១៧.៧៣៦.០៧៧	២.៨០៥.៧៧៦	១១.៣២៩.៧២៤	១.៥៦២.៧១៦	៥៥,៧០%	៦.៤០៦.៣៥៣	៥៦,៥៤%
ចំណាយពន្ធលើប្រាក់ចំណេញ(ខ)	១.១៨៥.២៦៧	៤.៨១២.១៨៤	៦៦០.៦៦៧	២.៦៦៧.៧៧៣	៥២៤.៦០០	៧៩,៤០%	២.១៤៤.៤១១	៨០,៣៨%
ប្រាក់ចំណេញសុទ្ធសម្រាប់ការិយបរិច្ឆេទ	៣.១៨៣.២២៥	១២.៩២៣.៨៩៣	២.១៤៥.១០៩	៨.៦៦១.៩៥១	១.០៣៨.១១៦	៤៨,៣៩%	៤.២៦១.៩៤២	៤៩,២០%
អត្រាពន្ធមធ្យម(ខ)/(ក)	២៧,១៣%	២៧,១៣%	២៣,៥៥%	២៣,៥៥%				

ក.ស.ភ.ទទួលបានប្រាក់ចំណេញសុទ្ធចំនួន ១២.៩២៣.៨៩៣ពាន់រៀល (៣.១៨៣.២២៥ដុល្លារអាមេរិក) ក្នុងឆ្នាំ ២០១៥ និងចំនួន ៨.៦៦១.៩៥១ពាន់រៀល (២.១៤៥.១០៩ដុល្លារអាមេរិក) សម្រាប់ឆ្នាំ ២០១៤ ដែលបង្ហាញឱ្យឃើញនូវកំណើនប្រាក់ចំណេញសុទ្ធចំនួន ៤.២៦១.៩៨២ពាន់រៀល (១.០៣៨.១១៦ដុល្លារអាមេរិក) ឬ ស្មើនឹង ៤៩,២០%។

ការកើនឡើងនៃអត្រាពន្ធមធ្យមចំនួន ៣.៥៨% ពី ២៣.៥៥% ក្នុងឆ្នាំ ២០១៤ ទៅ ២៧.១៣% ក្នុងឆ្នាំ២០១៥ ដោយសារមានការកត់ត្រាពន្ធពន្យារបំណុល (Deffered Tax Liability) ពីការទិញបន្ថែមនូវអចលនទ្រព្យ រោងចក្រ និងគ្រឿងបរិក្ខារ (PP&E) នៅឆ្នាំ២០១៥ ដែលស្របតាមការអនុវត្តផែនការអនាគតស្តីពីគម្រោងអភិវឌ្ឍហេដ្ឋារចនាសម្ព័ន្ធដែ ដំណាក់កាលទី២ ជំហានទី១ នៅឆ្នាំ២០១៥។

ង.២. សមត្ថភាពទទួលកុងតឺន័រនៅចំណតដែកុងតឺន័រ LM១៧

ការលើកដាក់ចំបងៗ ត្រូវបានធ្វើឡើងនៅចំណតដែកុងតឺន័រLM១៧។ ក.ស.ភ. មានសមត្ថភាពលើកដាក់ទំនិញជាកុងតឺន័រប្រមាណ ១៥១.៧៨១ TEUs ក្នុងមួយឆ្នាំ គិតត្រឹមថ្ងៃទី៣១ ខែធ្នូ ឆ្នាំ២០១៦។ ក.ស.ភ. ដើម្បីឆ្លើយតបនឹងកំណើននាឆ្នាំបន្ទាប់ ក.ស.ភ. មានគម្រោងអភិវឌ្ឍន៍បន្ថែមទៀត នៅចំណតដែកុងតឺន័រ LM១៧ ដែលនឹងបង្កើនសមត្ថភាពលើកដាក់ដល់ចំនួន ២២៥.០០០TEUs ក្នុងមួយឆ្នាំ នៅបំណាច់ឆ្នាំ ២០១៧។ បន្ថែមពីនេះ ក.ស.ភ. មានគម្រោងនឹងបញ្ចប់ការអភិវឌ្ឍហេដ្ឋារចនាសម្ព័ន្ធដែ ដំណាក់កាលទី ២ ដែលនឹងបង្កើនសមត្ថភាព លើកដាក់កុងតឺន័រនៅចំណតដែកុងតឺន័រ LM១៧ ដល់ចំនួន ៣០០.០០០TEUs ក្នុងមួយឆ្នាំ នៅបំណាច់ឆ្នាំ២០១៨។

បរិយាយ	ឆ្នាំ២០១៥	ឆ្នាំ២០១៦	ឆ្នាំ២០១៧	ឆ្នាំ២០១៨
	សមត្ថភាពលើកដាក់	សមត្ថភាពលើកដាក់	សមត្ថភាពលើកដាក់ (ប៉ាន់ស្មាន)	សមត្ថភាពលើកដាក់ (ប៉ាន់ស្មាន)
ចំណតដែកុងតឺន័រ LM១៧ (TEUs)	១៥០.០០០	១៥០.០០០	២២៥.០០០	៣០០.០០០

ង.៣. ប្រសិទ្ធភាពនៃប្រតិបត្តិការ

ដើម្បីបង្កើនប្រសិទ្ធភាពខ្ពស់ក្នុងប្រតិបត្តិការ ក.ស.ភ. មានគោលការណ៍កាត់បន្ថយចំណាយថ្លៃដើមដោយប្រើធនធានដែលមានស្រាប់ និងការបំពាក់គ្រឿងចក្រលើកដាក់ទំនើបៗសម្រាប់បំរើឱ្យប្រតិបត្តិការ។

ជាក់ស្តែង ក.ស.ភ. បានអនុវត្តនូវវិធានការដូចខាងក្រោម ដើម្បីបង្កើនប្រសិទ្ធភាពប្រតិបត្តិការ៖

- បន្តបំពាក់គ្រឿងចក្រលើកដាក់ទំនើបៗ ដើម្បីបង្កើនល្បឿននៃការលើកដាក់ទំនិញ និងកាត់បន្ថយការរង់ចាំដោយសារការខូចខាតគ្រឿងចក្រ
- បន្តជំរុញសមត្ថភាពផ្នែកប្រតិបត្តិការ តាមរយៈការបណ្តុះបណ្តាល
- ពង្រីកចំណតដែកុងតឺន័រ ដើម្បីធានាថានាវាដឹកកុងតឺន័រ អាចដឹកជញ្ជូនចេញចូលបានលឿន និងប្រកបដោយប្រសិទ្ធភាព
- ការប្រើទីលានស្តុកទុកទំនិញខាងក្រៅ ដើម្បីបង្កើនសមត្ថភាពផ្ទុកកុងតឺន័រ ដូចជានៅអង្គការដែស្វិត ICD នៅចំណតដែកុងតឺន័រម៉ែត្រលេខ២ នៅចំណតដែកុងតឺន័រ TSM នៅ MSL សម្រាប់ LM១៧
- គ្រប់គ្រងទីលានស្តុកកុងតឺន័រ ឱ្យមានប្រសិទ្ធភាព ដោយកាត់បន្ថយការរក្សាទុកកុងតឺន័រនៅលើទីលានក្នុងរយៈពេលយូរ
- ប្រើប្រាស់ចំណតដែកុងតឺន័រឱ្យមានប្រសិទ្ធភាព ដោយការរៀបចំទីតាំងចូលចតនាវាទៅតាមផែនការច្បាស់លាស់។

ង.៤. តម្លៃ

បន្ថែមពីសមត្ថភាពគ្រប់គ្រាន់ និងប្រសិទ្ធភាពប្រតិបត្តិការខ្ពស់ លទ្ធភាពរបស់ ក.ស.ភ. ក្នុងការទាក់ទាញ និងរក្សាអតិថិជន អាស្រ័យលើតារាងតម្លៃ ការលើកទឹកចិត្ត និងការសន្សំសំចៃ ផ្តល់ជូនអតិថិជន។ ក.ស.ភ. អាចសម្របតាមតម្លៃដែលផ្តល់ជូនទៅអតិថិជន ដូចជាការបញ្ចុះតម្លៃសរុបសម្រាប់នាវា

ទេសចរណ៍ចេញចូលបញ្ចុះតម្លៃលើកដាក់សម្រាប់ការដឹកជញ្ជូនទំនិញរាយ និងផ្តល់ជូនកញ្ចប់ លើកទឹកចិត្តទៅកាន់ក្រុមហ៊ុនសេវាកម្មដឹកជញ្ជូនតាមនាវា អាស្រ័យលើបរិមាណនៃការដឹកជញ្ជូន។ ជាក់ស្តែងនៅថ្ងៃ ទី១៦ ខែឧសភា ឆ្នាំ២០១៦ ក.ស.ភ. បានបញ្ចុះ តម្លៃ (LOLO) ចំនួន៥% ។

ង.៥. ការតភ្ជាប់រវាងផែរណប

ការតភ្ជាប់រវាងផែរណប ដើរតួនាទីយ៉ាងសំខាន់ ដែលក្រុមហ៊ុនដឹកជញ្ជូនធ្វើការជ្រើសរើសកំពង់ផែសម្រាប់ការដឹកជញ្ជូនទំនិញ។ ការតភ្ជាប់រវាងផែរណបដែលមានប្រសិទ្ធភាព អាចជំរុញឱ្យអ្នកដឹកជញ្ជូនកាត់បន្ថយពេលវេលាដឹកជញ្ជូន។ ប្រសិទ្ធភាពចរាចរណ៍រវាងផែរណប អាស្រ័យទៅលើសេវាកម្មផែរណបផ្សេងទៀតដែលគ្រប់គ្រងលើចរាចរណ៍នៃការដឹកជញ្ជូនទំនិញ ព្រោះថាទីតាំងរបស់ ក.ស.ភ. មានអំណោយផលសម្រាប់ការប្រមូលទំនិញ ដើម្បីដឹកជញ្ជូនតាមផ្លូវទឹក។

ង.៦. ការរំលស់

ការរំលស់ កើតឡើងពីការរំលស់ហេដ្ឋារចនាសម្ព័ន្ធ និងសម្ភារកំពង់ផែ រួមទាំងចំណាត់ការ អគារឃ្នាំង និងគ្រឿងចក្រលើកដាក់។ ការប៉ាន់ស្មានអាយុកាលប្រើប្រាស់ទ្រព្យសំខាន់ៗ មានដូចជា ចំណាត់ការ អគារ (១០-៥០ឆ្នាំ) គ្រឿងចក្រ គ្រឿងម៉ាស៊ីន (១០-១៥ឆ្នាំ) គ្រឿងសង្ហារឹម និងគ្រឿងបំពាក់ (៥ឆ្នាំ) កុំព្យូទ័រ (៥-១៥ឆ្នាំ) សម្ភារការិយាល័យ និងផ្សេងៗ (៥-១៥ឆ្នាំ) និងយានយន្ត (៨-១៥ឆ្នាំ)។ វិធីសាស្ត្ររំលស់ អាយុកាលប្រើប្រាស់ និងតម្លៃកាកសំណល់ ត្រូវបានពិនិត្យ នៅរៀងរាល់កាលបរិច្ឆេទរាយការណ៍ ហើយត្រូវកែសម្រួលប្រសិនបើសមស្រប។

២. កត្តាសំខាន់ៗដែលប៉ះពាល់លើផលចំណេញ

ក. កត្តាសេដ្ឋកិច្ចជាតិ តំបន់ និងសកល

បរិមាណទំនិញឆ្លងកាត់ ក.ស.ភ. ទាក់ទងដោយផ្ទាល់ទៅនឹង កត្តាសេដ្ឋកិច្ចជាតិ តំបន់ ឬសកល។ ជាការចាំបាច់ដែល ក.ស.ភ. ត្រូវធ្វើការវិភាគសេដ្ឋកិច្ច និងពាណិជ្ជកម្ម ដើម្បីបានដឹងនូវនិន្នាការ កំណើន ឬការធ្លាក់ចុះនៃតម្រូវការដឹកជញ្ជូន។ នេះជាមូលដ្ឋាន ដើម្បីរៀបចំឆ្លើយតបបានទាន់ពេលវេលា ក៏ដូចជាធ្វើផែនការវិនិយោគហេដ្ឋារចនាសម្ព័ន្ធ ឬក៏បំពាក់គ្រឿងចក្រ បានសមស្រប។ នេះក៏អាចជួយឱ្យ ក.ស.ភ. រៀបចំបានពីការវិនិយោគហួសតម្រូវការ ដែលធ្វើឱ្យខាតប្រយោជន៍ពីការប្រើប្រាស់ទុន ឬកប់ទុន ក្នុងករណីដែលតម្រូវការដឹកជញ្ជូនអាចធ្លាក់ចុះ។

ខ. ការគ្រប់គ្រងថ្លៃដើមនៃសេវាកម្ម

ការរក្សាបាននូវភាពប្រកួតប្រជែងខ្ពស់ក្នុងទីផ្សារ ជាកត្តាសំខាន់សម្រាប់និរន្តរភាពនៃការរីកលូតលាស់របស់ ក.ស.ភ. ក្នុងនោះគឺ គុណភាពសេវាកម្ម និងតម្លៃសេវាកម្មសមរម្យ។ ដើម្បីធានាបាននូវតម្លៃថ្លៃដើមនៃសេវាកម្មប្រកួតប្រជែង ក.ស.ភ. យកចិត្តទុកដាក់លើការគ្រប់គ្រងចំណាយប្រតិបត្តិការដូចខាងក្រោម៖

ខ.១. ចំណាយលើបុគ្គលិក

ផ្នែកមួយនៃការចំណាយច្រើន គឺទៅលើបៀវត្សរ៍បុគ្គលិក (ផ្នែកប្រតិបត្តិការ និងផ្នែករដ្ឋបាល) ដែលមានអត្រា ២៥.១១% នៃប្រាក់ចំណូលសម្រាប់ ឆ្នាំ២០១៦ ដែលយើងចាត់ទុកថា ជាថ្លៃដើមនៃសេវា

កម្ម ព្រមទាំងការចំណាយលើប្រតិបត្តិការផ្សេងទៀត។ ទោះជាយ៉ាងណា ក.ស.ភ. បានរៀបចំផែនការធនធានមនុស្សត្រឹមត្រូវតាមទំហំការងារ និងការរៀបចំប្រាក់បៀវត្សយោងតាមបរិមាណ ក្នុងតំរូវឆ្លងកាត់ (TEU) ដែលជួយឱ្យការចំណាយលើបុគ្គលិក មិនប៉ះពាល់ខ្លាំងលើប្រាក់ចំណេញ។

ខ.២. ចំណាយថ្លៃដងយោង

ចំណាយថ្លៃដើមសេវាកម្មដ៏ធំមួយផ្នែកទៀតគឺ ចំណាយថ្លៃដងយោងដែលមានចំនួន ៨.៤១% ធៀបទៅនឹងប្រាក់ចំណូលសរុបសម្រាប់ ឆ្នាំ២០១៦។ ក.ស.ភ. បានចុះកិច្ចសន្យាជាមួយក្រុមហ៊ុនជាដៃគូអាជីវកម្មចំនួនបី ក្នុងការប្រើប្រាស់ដងយោងសម្រាប់សេវាកម្មលើកដាក់ស្ពានដែរ។ យោងតាមកិច្ចសន្យាភាគរយនៃការបែងចែកប្រាក់ចំណូលទៅកាន់ក្រុមហ៊ុនជាដៃគូនៅត្រឹម៨០% បន្ទាប់ពីការធ្វើប្រតិបត្តិការបានរយៈពេល ៣ ទៅ ៤ឆ្នាំ។ ក.ស.ភ. រំពឹងថាចំណាយថ្លៃដងយោងនឹងបន្តកើនឡើង ព្រោះកំណើនបរិមាណទំនិញឆ្លងកាត់ត្រូវបានព្យាករណ៍ថា បន្តឡើងខ្ពស់ក្នុងពេលខាងមុខ។ យ៉ាងណាមិញ ការចំណាយនេះ គឺប៉ះពាល់ដល់ផលចំណេញតិចតួចប៉ុណ្ណោះ ព្រោះការកើនឡើងនៃបរិមាណក្នុងតំរូវ បានធ្វើឱ្យចំណូលរបស់ ក.ស.ភ. មានការកើនឡើងដូចគ្នា។ តារាងខាងក្រោមនេះ បង្ហាញពីភាគរយនៃការបែងចែកប្រាក់ចំណូល៖

ម្ចាស់ដងយោង	ឈ្មោះដងយោង	ចំនួន	សមត្ថភាព (តោន)	ចំណែកប្រាក់ចំណូលរបស់ម្ចាស់ដងយោង	ចំណែកប្រាក់ចំណូលរបស់ក.ស.ភ.	កាលបរិច្ឆេទកិច្ចសន្យា
Sovereign	ដងយោងបណ្តែតទី ១	១	៨០	៨០%	២០%	០១/០២/២០១៦-៣១/០១/២០១៩
	ដងយោងបណ្តែតទី ២	១	៦០	៨០%	២០%	
Kamsab	ដងយោងចល័ត ៨០T	១	៨០	៩០%	១០%	១១/០៣/២០០៨-១០/០៣/២០០៩
				៨៥%	១៥%	១១/០៣/២០០៩-១០/០៣/២០១០
				៨០%	២០%	១១/០៣/១០ ដល់បច្ចុប្បន្ន
	ដងយោងចល័តទី ២	១	៤១	៩០%	១០%	០១/០៧/២០១៣-៣១/០៦/២០១៥
				៨៥%	១៥%	០១/០៧/២០១៥-៣១/០៦/២០១៦
				៨០%	២០%	០១/០៧/២០១៦-៣១/០៦/២០៣៣
ដងយោងចល័តទី ៣	១	៤១	៩០%	១០%	០១/០៧/២០១៣-៣១/០៦/២០១៥	
			៨៥%	១៥%	០១/០៧/២០១៥-៣១/០៦/២០១៦	
			៨០%	២០%	០១/០៧/២០១៦-៣១/០៦/២០៣៣	
Sungkwang	ដងយោងចល័តទី ១	១	៤១	៩០%	១០%	០១/០១/២០១៣-៣១/១២/២០១៣
				៨៥%	១៥%	០១/០១/២០១៤-៣១/១២/២០១៤
				៨០%	២០%	០១/០១/២០១៥-៣១/១២/២០២៤

គ. កាតព្វកិច្ចពន្ធផ្សេងៗ

ក.ស.ភ. ស្ថិតក្រោមច្បាប់សហគ្រាសពាណិជ្ជកម្ម ពាក់ព័ន្ធនឹងបញ្ហាពន្ធដារ។ ក.ស.ភ. ស្ថិតនៅ ក្រោមរបបស្វ័យប្រកាស និងចាត់ទុកជាអ្នកជាប់ពន្ធធំ ចំពោះការបង់ពន្ធ។ ដូចនេះ ក.ស.ភ. មាន កាតព្វកិច្ចបង់ពន្ធ និងអាករតាមការកំណត់នៃច្បាប់ និងបទប្បញ្ញត្តិជាធរមាន។

គ.១. ពន្ធលើប្រាក់ចំណេញ

ក.ស.ភ. មានកាតព្វកិច្ចបង់ពន្ធលើប្រាក់ចំណេញក្នុងអត្រា២០% ដោយបង់ប្រាក់រំដោះពន្ធលើប្រាក់ ចំណេញ១% នៃផលរបរប្រចាំខែ។ ប្រាក់រំដោះពន្ធលើប្រាក់ចំណេញ១% ប្រចាំខែ នឹងត្រូវទូទាត់កាត់កង ជាមួយពន្ធលើប្រាក់ចំណេញ២០% នៃចុងឆ្នាំសារពើពន្ធនីមួយៗ។ ក.ស.ភ. ធ្វើការបោះផ្សាយលក់មូលបត្រ កម្មសិទ្ធិនៅថ្ងៃទី៩ ខែធ្នូ ឆ្នាំ២០១៥។ យោងតាមអនុក្រឹត្យលេខ០១ អនក្រ.បក ចុះថ្ងៃទី៨ ខែមករា ឆ្នាំ២០១៥ ស្តីពីការលើកទឹកចិត្តពន្ធដារក្នុងវិស័យមូលបត្រ សហគ្រាសបោះផ្សាយលក់មូលបត្រកម្មសិទ្ធិទទួលបាន ការលើកទឹកចិត្តដោយបន្ថយពន្ធលើប្រាក់ចំណេញចំនួន ៥០% នៃពន្ធលើប្រាក់ចំណេញត្រូវបង់សម្រាប់ រយៈពេល ៣ឆ្នាំគិតចាប់ពីថ្ងៃដែលអនុក្រឹត្យនេះចូលជាធរមាន។ ដូច្នេះ ក្រោយពីការអនុគ្រោះនេះត្រូវបាន បញ្ចប់ នោះ ក.ស.ភ. នឹងអនុវត្តកាតព្វកិច្ចពន្ធលើប្រាក់ចំណេញដូចធម្មតាវិញ។

គ.២. អាករលើតម្លៃបន្ថែម

ក.ស.ភ. ជាក្រុមហ៊ុនដែលចុះបញ្ជីអាករលើតម្លៃបន្ថែម។ ក.ស.ភ. បានគិតអាករលើតម្លៃបន្ថែម តាមអត្រា ១០% នៃចំនួនទឹកប្រាក់លើវិក្កយបត្រ ពេលដែលចេញវិក្កយបត្រទៅអតិថិជន។ ក.ស.ភ. ជា ភ្នាក់ងារប្រមូលពន្ធនេះជូនរាជរដ្ឋាភិបាល ព្រោះនេះជាអាករលើធាតុចេញរបស់ ក.ស.ភ.។ អាករលើធាតុ ចេញនេះ នឹងត្រូវកាត់កងជាមួយអាករលើធាតុចូល ១០% នៅពេលដែល ក.ស.ភ. បង់ប្រាក់ទៅអ្នកផ្គត់ផ្គង់ សម្រាប់ការទិញ។

គ.៣. ពន្ធកាត់ទុកលើចំណូលការប្រាក់

ក.ស.ភ. មានកាតព្វកិច្ចបង់ពន្ធកាត់ទុកលើចំណូលការប្រាក់តាមអត្រា៤% លើបញ្ញើទូទៅ និង ៦% លើបញ្ញើមានកាលកំណត់។ បច្ចុប្បន្ន ក.ស.ភ. មានបញ្ញើមានកាលកំណត់នៅធនាគារពាណិជ្ជកម្ម ក្រៅប្រទេសនៃកម្ពុជា (FTB) និងធនាគារវឌ្ឍនៈអាស៊ីចំកាត់ (ABA)។

គ.៤. ពន្ធនាំចូល

ក.ស.ភ. មានកាតព្វកិច្ចបង់ពន្ធនាំចូលលើសម្ភារ និងវត្ថុធាតុដើមតាមអត្រាចន្លោះពី៧% ទៅ ៣៥% អាស្រ័យលើប្រភេទទំនិញនីមួយៗ ដែលកំណត់ដោយអគ្គនាយកដ្ឋានគយ និងរដ្ឋាករ។ យោង តាមគម្រោងអភិវឌ្ឍន៍ហេដ្ឋារចនាសម្ព័ន្ធដែ ដំណាក់កាលទី២ នៅចំណតផែកុងតឺន័រ LM១៧ នៅឆ្នាំ ២០១៦ ក.ស.ភ. បាននាំចូលគ្រឿងចក្រលើកដាក់កុងតឺន័រ ដូចនេះ ចំណាយលើពន្ធនាំចូលនឹងមាន ការកើនឡើង។

៣. ការប្រែប្រួលសំខាន់ៗលើការលក់ និងចំណូល

ចំណូលសំខាន់របស់ ក.ស.ភ. រួមមានប្រាក់ចំណូលពីការលើកដាក់ក្រោមដងយោង (Stevedore) ការលើកដាក់នៅទីលាន (LOLO) និងចំណូលកិច្ចការដែលពាក់ព័ន្ធនឹងការដឹកជញ្ជូនកុងតឺន័រ ដែលមាន ចំនួនច្រើនជាង ៩៤.៥៨% ធៀបនឹងប្រាក់ចំណូលសម្រាប់ឆ្នាំ២០១៦។ កត្តាសំខាន់នៃការកើនឡើង ប្រាក់ចំណូល គឺបានមកពីកំណើនចំនួនកុងតឺន័រ ទំនិញរាយ និងនាវាឆ្លងកាត់ ស្របតាមការលូតលាស់ វិស័យសំណង់ វិស័យកសិកម្ម វិស័យពាណិជ្ជកម្ម និងវិស័យឧស្សាហកម្មវាយនភណ្ឌ (សំលៀក បំពាក់ និង ស្បែកជើង)។ ជាមួយគ្នានេះ ការដាក់ឱ្យដំណើរការនូវកំពង់ផែមេ កែម៉ែប ប្រទេសវៀតណាម ក៏ជា ប្រភពនៃកំណើនបរិមាណកុងតឺន័រឆ្លងកាត់ ក.ស.ភ.។ ជាក់ស្តែង ការដឹកជញ្ជូនឆ្លងកាត់ ក.ស.ភ. ទៅកាន់ កំពង់ផែមេ កែម៉ែប មានការចំណេញពេលវេលា ដោយដឹកជញ្ជូនទៅផ្ទាល់ ទៅកាន់ប្រទេសក្នុងតំបន់ ប៉ាស៊ីហ្វិកប៉ែកខាងកើត និងសហរដ្ឋអាមេរិកប៉ែកខាងលិច។

៤. ផលប៉ះពាល់នៃការប្តូររូបិយបណ្ណ អត្រាការប្រាក់ និងថ្លៃទំនិញ

ក. ផលប៉ះពាល់ពីអត្រាប្តូរប្រាក់

ក.ស.ភ. បានកត់ត្រាបញ្ជីគណនេយ្យ ដោយប្រើប្រាស់រូបិយបណ្ណដុល្លារអាមេរិក ដោយសារចំណូល ពីប្រតិបត្តិការអាជីវកម្មភាគច្រើនជា ប្រាក់ដុល្លារអាមេរិក និងការទូទាត់លើការងារជួសជុលគ្រឿងចក្រធំៗ ប្រេងឥន្ធនៈ និងចំណាយផ្សេងៗមួយចំនួនទៀត ក៏ជាប្រាក់ដុល្លារអាមេរិកដែរ លើកលែងតែការចំណាយ លើប្រាក់បៀវត្ស និងការបង់ពន្ធ។ ហេតុដូច្នេះនេះ ផលប៉ះពាល់ពីអត្រាប្តូរប្រាក់សម្រាប់ ក.ស.ភ. គឺមាន កម្រិតអប្បបរមា។

ខ. ផលប៉ះពាល់ពីអត្រាការប្រាក់

ក.ស.ភ. មិនបានកត់ត្រាបំណុលហិរញ្ញវត្ថុដែលមានអត្រាការប្រាក់ថេរតាមតម្លៃទីផ្សារ ដោយសារ ភាពលំអៀង ត្រូវបានបញ្ចូលក្នុងរបាយការណ៍លទ្ធផលនោះទេ ហើយ ក.ស.ភ. ក៏ពុំមានឧបករណ៍ហិរញ្ញវត្ថុ ដេរីវេទីវ នាចុងការិយបរិច្ឆេទនេះដែរ។ ដូច្នេះ ការផ្លាស់ប្តូរអត្រាការប្រាក់ នាចុងការិយបរិច្ឆេទពុំមាន ផលប៉ះពាល់ដល់ប្រាក់ចំណេញ ឬខាតនោះទេ របស់ ក.ស.ភ.។

គ. ផលប៉ះពាល់ពីការប្រែប្រួលតម្លៃប្រេងឥន្ធនៈ

ប្រតិបត្តិការរបស់ ក.ស.ភ. ពឹងផ្អែកយ៉ាងខ្លាំងទៅលើគ្រឿងចក្រ ដែលមានតម្រូវការប្រើប្រាស់ ប្រេងឥន្ធនៈខ្ពស់។ ការប្រែប្រួលតម្លៃប្រេងឥន្ធនៈ នឹងប៉ះពាល់ដល់ថ្លៃដើមសេវាកម្ម។ អាស្រ័យហេតុនេះ ក.ស.ភ. បានពង្រឹងការគ្រប់គ្រងលើចំណាយប្រតិបត្តិការតាមរយៈ ការបង្កើនប្រសិទ្ធភាពការងារលើក ដាក់ ការរៀបចំទីលានស្តុក ដែលអាចកាត់បន្ថយការលើកដាក់ និង ការចល័តគ្រឿងចក្រច្រើនដែលមិន ចាំបាច់។ ជាមួយគ្នានេះដែរ ក.ស.ភ. បានបំពាក់គ្រឿងចក្រទំនើបៗក្នុងការលើកដាក់ដែលប្រើប្រាស់ ថាមពលអគ្គិសនីជំនួសវិញ។

៥. ផលប៉ះពាល់ពីអតិផរណា

កំណើននៃត្រួតអតិផរណាអាចមានផលប៉ះពាល់ដល់ការចំណាយ និងការវិនិយោគរបស់ក្រុមហ៊ុន ព្រោះតម្លៃទំនិញមានការកើនឡើង ហើយអំណាចទិញបានថយចុះ។ ប៉ុន្តែ យោងតាមរបាយការណ៍របស់ ធនាគារពិភពលោក កម្ពុជាមានអត្រាអតិផរណាជាមធ្យម ៣.៨% ពីឆ្នាំ២០១១ ដល់ឆ្នាំ២០១៤ ដែលកម្រិត អតិផរណានេះ ពុំប៉ះពាល់ធ្ងន់ធ្ងរដល់ស្ថានភាពហិរញ្ញវត្ថុ និងលទ្ធផលប្រតិបត្តិការ ក.ស.ភ. នោះទេ។

៦. គោលនយោបាយសេដ្ឋកិច្ច សារពើពន្ធ និងរូបិយវត្ថុរបស់រាជរដ្ឋាភិបាល

ក.ស.ភ. បាននិងកំពុងទទួលបានផលពីគោលនយោបាយសំខាន់ៗរបស់រាជរដ្ឋាភិបាល ដែលក្នុងនោះ រួមមាន ដូចខាងក្រោម៖

- គោលនយោបាយស្តីពីការជំរុញការនាំចេញអង្ករ បាននិងកំពុងផ្តល់ផលវិជ្ជមានដល់កំណើននៃការ នាំចេញផលិតផលនេះតាម ក.ស.ភ.
- គោលនយោបាយក្នុងការអនុគ្រោះពន្ធលើការនាំចូលឧបករណ៍/គ្រឿងចក្រកសិកម្ម នាំឱ្យមានការ វិនិយោគខ្លាំងលើវិស័យកសិកម្ម
- កិច្ចខិតខំប្រឹងប្រែងរបស់រាជរដ្ឋាភិបាលក្នុងការស្វែងរកការអនុគ្រោះពន្ធ និងភូតា ពីប្រទេសជាដៃគូ បាននិងកំពុងជំរុញឱ្យមានការនាំចេញខ្ពស់
- ការរៀបចំឱ្យមានតំបន់សេដ្ឋកិច្ចពិសេស និងភស្តុភារគយមានដែនកំណត់ បាននិងកំពុងទាក់ទាញ ឱ្យមានការវិនិយោគដោយផ្ទាល់ពីបរទេស
- គោលនយោបាយឧស្សាហកម្មកម្ពុជា ឆ្នាំ២០១៥-២០២៥ បាននិងកំពុងទាក់ទាញវិនិយោគិនឱ្យមក វិនិយោគនៅប្រទេសកម្ពុជា និងការបង្កើតរោងចក្រធុនធំ ព្រមទាំងសហគ្រាសធុនតូច និងមធ្យម
- គោលនយោបាយរបស់រាជរដ្ឋាភិបាលជំរុញការដឹកជញ្ជូនតាមផ្លូវទឹក
- ធនាគារជាតិនៃកម្ពុជា បាននិងកំពុងបន្តអនុវត្តគោលនយោបាយរូបិយវត្ថុតឹងរឹង និង អត្រាប្តូរប្រាក់ សេរីដែលមានការគ្រប់គ្រង។ គោលនយោបាយនេះ បាននិងកំពុងរួមចំណែកក្នុងការបង្កើនទំនុកចិត្ត សាធារណៈក្នុងបរិស្ថានម៉ាក្រូសេដ្ឋកិច្ចនៃប្រទេសកម្ពុជា និងជំរុញការធ្វើអាជីវកម្មពីវិស័យឯកជន
- ការលើកទឹកចិត្តពន្ធដារក្នុងវិស័យមូលបត្រដល់សហគ្រាសបោះផ្សាយលក់មូលបត្រនៅកម្ពុជាបាន និងកំពុងជំរុញឱ្យក្រុមហ៊ុនឯកជន និងសហគ្រាសរដ្ឋចូលទីផ្សារមូលបត្រកាន់តែច្រើន ដែលចូលរួម ចំណែកក្នុងការអភិវឌ្ឍសេដ្ឋកិច្ចជាតិ។

ផ្នែកទី ១០
ស្ថិតិប្រចាំឆ្នាំសង្ខេបពី
លទ្ធផលអាជីវកម្មរបស់ ក.ស.ភ.

ស្ថិតិភារកិច្ច និងប្រេងឥន្ធនៈឆ្លងកាត់ ក.ស.ក.

(គ្រឿង)

ឆ្នាំ	ប្រចាំឆ្នាំ ២០១៦	ប្រចាំឆ្នាំ ២០១៥	ប្រចាំឆ្នាំ ២០១៤
នាវាសាឡង់អន្តរជាតិ	១.០៧៥	៩៩០	៨៦៥
នាវាប្រេង	៥០២	៥០៥	៤៨៤
នាវាកម្ពុជា	១០២	១០១	១១៣
សាឡង់កម្ពុជា	០	០	០
សរុប	១.៦៧៩	១.៥៩៦	១.៤៦២

ស្ថិតិកុងតឺន័រឆ្លងកាត់ ក.ស.ក.

(TEUs)

ឆ្នាំ		ប្រចាំឆ្នាំ ២០១៦	ប្រចាំឆ្នាំ ២០១៥	ប្រចាំឆ្នាំ ២០១៤
នាំចូល	គ្មានទំនិញ	២៥.៨៥២	២៨.៥៧៥	២២.៦៩៣
	មានទំនិញ	៤៩.១២៣	៤៥.៧៥១	៣៩.៤១២
សរុបនាំចូល		៧៤.៩៧៥	៧៤.៣២៦	៦២.១០៥
នាំចេញ	គ្មានទំនិញ	១០.៦៥០	១១.៧៣១	១២.៥៥៨
	មានទំនិញ	៦៦.១៥៦	៥៨.៧៥៦	៥៩.០០៣
សរុបនាំចេញ		៧៦.៨០៦	៧០.៤៨៧	៧១.៥៦១
សរុប		១៥១.៧៨១	១៤៤.៨១៣	១៣៣.៦៦៦

ស្ថិតិភារកិច្ចទេសចរណ៍អន្តរជាតិឆ្លងកាត់ ក.ស.ក.

ឆ្នាំ		ប្រចាំឆ្នាំ ២០១៦	ប្រចាំឆ្នាំ ២០១៥	ប្រចាំឆ្នាំ ២០១៤
នាវាទេសចរណ៍អន្តរជាតិ	អ្នកដំណើរ(នាក់)	២៥.២៤២	២៥.០៣៣	២៤.៣៤១
	នាវា(គ្រឿង)	៥៩៧	៦០៤	៥៤៣

ផ្នែកទី ១១

ព័ត៌មានចាំបាច់ផ្សេងទៀតសម្រាប់ ការការពារវិនិយោគិន

សម្រាប់ឆ្នាំ២០១៦ ក.ស.ភ. មានព័ត៌មានចាំបាច់សម្រាប់ការពារវិនិយោគិន ដូចខាងក្រោម៖

- បានពិនិត្យ និងពិភាក្សាលើការពន្យារអាណត្តិទី៥ របស់ក្រុមប្រឹក្សាភិបាល ដោយត្រូវស្នើសុំ ការសម្រេចពីរាជរដ្ឋាភិបាល តាមរយៈក្រសួងអាណាព្យាបាលបច្ចេកទេស រហូតដល់ពេល ដែល ក.ស.ភ. ជ្រើសរើសបាននូវអភិបាលឯករាជ្យចំនួន ២ រូប ទើបស្នើសុំការរៀបចំសមាស ភាពក្រុមប្រឹក្សាភិបាលអាណត្តិទី៦ ជាថ្មីតែម្តង
- បានពិនិត្យ និងពិភាក្សាលើរបៀបវារៈមហាសន្និបាតភាគហ៊ុនិកលើកទី១ និងត្រៀមលក្ខណៈ ដើម្បីឱ្យការរៀបចំកិច្ចប្រជុំមហាសន្និបាតនេះ ប្រព្រឹត្តទៅបានល្អប្រសើរ និងដោយគោរពទៅ តាមលក្ខខណ្ឌដែលមានចែងក្នុងលក្ខន្តិកៈរបស់ ក. ស. ភ. និងបទប្បញ្ញត្តិច្បាប់ជាធរមាន
- បានពិនិត្យ និងពិភាក្សាលើតារាងតម្លៃលើកដាក់លើទីលាន (Lo/Lo) ថ្មី និងសម្រេចដាក់ឱ្យអនុ វត្តចាប់ពីថ្ងៃទី១ ខែមេសា ឆ្នាំ២០១៦ តទៅ
- បានឯកភាពទទួលស្គាល់លោកស្រី ជួន សុខេម ជាតំណាងនិយោជិតសម្រាប់អាណត្តិទី៦ នៃ ក្រុមប្រឹក្សាភិបាល ក.ស.ភ.
- បានពិនិត្យ និងឯកភាពទទួលស្គាល់នូវលទ្ធផលការងារអាជីវកម្ម សេវាកម្ម និងលទ្ធផល ហិរញ្ញវត្ថុ សម្រាប់ឆ្នាំ២០១៥
- បានពិនិត្យ និងទទួលស្គាល់ជាផ្លូវការនូវលទ្ធផលនៃរបាយការណ៍ហិរញ្ញវត្ថុ សម្រាប់ការិយ បរិច្ឆេទឆ្នាំ២០១៥ ដែលបានធ្វើសវនកម្ម ដោយសវនករឯករាជ្យ KPMG និងបានឯកភាពចាត់ ទុកជាផ្លូវការនូវរបាយការណ៍ហិរញ្ញវត្ថុ ដែលបានធ្វើសវនកម្ម ដោយសវនករឯករាជ្យ សម្រាប់ការិយបរិច្ឆេទបន្តបន្ទាប់ទៅមុខទៀត
- បានពិនិត្យ និងឯកភាពលើការកំណត់បែងចែកប្រាក់ចំណេញសម្រាប់ឆ្នាំ២០១៥ ចូលក្នុង មូលនិធិនានា និងប្រាក់រង្វាន់សរសើរជូនក្រុមប្រឹក្សាភិបាល មន្ត្រី កម្មករ និយោជិត របស់ ក.ស.ភ. សម្រាប់ឆ្នាំ២០១៥ ស្មើនឹង ៣ខែ នៃប្រាក់បៀវត្ស
- បានពិនិត្យ និងឯកភាពលើការបែងចែកភាគលាភជូនភាគហ៊ុនិកប្រភេទ “ក” និងប្រភេទ “ខ” របស់ ក.ស.ភ. សម្រាប់ឆ្នាំ២០១៥
- បានពិនិត្យ និងសម្រេចលើសំណើសុំរៀបចំមហាសន្និបាតភាគហ៊ុនិកលើកទី១ ឆ្នាំ២០១៦
- បានពិនិត្យ និងឯកភាពទាំងស្រុងទៅលើគុណវុឌ្ឍិ និងលក្ខខណ្ឌ នៃការជ្រើសរើសបេក្ខជន ឈរឈ្មោះជាអភិបាលឯករាជ្យ និងអភិបាលមិនប្រតិបត្តិតំណាងភាគហ៊ុនិកឯកជន
- បានពិនិត្យ និងសម្រេចឯកភាពកំណត់ចំនួនភាគរយ នៃការកាន់កាប់មូលបត្រកម្មសិទ្ធិរបស់ ក.ស.ភ. ដើម្បីមានសិទ្ធិឈរឈ្មោះជាបេក្ខជនអភិបាលមិនប្រតិបត្តិតំណាងភាគហ៊ុនិកឯកជន
- បានពិនិត្យ និងឯកភាពលើសំណើសុំការចំណាយលើការបូមស្តារប្រឡាយនាវាចរណ៍ស្តៅ ស្ថិតនៅឃុំស្តៅ ស្រុកកងមាស ខេត្តកំពង់ចាម សម្រាប់ឆ្នាំ២០១៦
- បានពិនិត្យ និងឯកភាពលើសំណើសុំបន្តជួលសេវាជួសជុល និងការធ្វើបច្ចុប្បន្នភាព Version ថ្មី នៃប្រព័ន្ធ TOS ពីក្រុមហ៊ុន Phaeros ដើម្បីឱ្យប្រព័ន្ធ TOS មានដំណើរការពេញលេញមួយ រយភាគរយ
- បានពិនិត្យ និងឯកភាពលើសំណើសុំទិញរថយន្តដឹកជញ្ជូនម៉ាក KAMAZ ចំនួន ១២ គ្រឿង និងរ៉ឺម៉កសណ្តោង ៤០ ហ្វឹត ចំនួន ១២ គ្រឿង និងបង្កើតក្រុមរថយន្តដឹកជញ្ជូន សម្រាប់បម្រើ សេវាកម្មដឹកជញ្ជូនរបស់ ក.ស.ភ.

- បានពិនិត្យ និងទទួលស្គាល់លើរបាយការណ៍ស្តីពីលទ្ធផលនៃការចរចាជាមួយសាលារាជធានីភ្នំពេញ លើគម្រោងអភិវឌ្ឍន៍ផ្លូវថ្មីរថ្មី និងសួនច្បារនៅតាមដងទន្លេចាប់ពីទល់មុខផ្សាររាត្រីដល់ ស្ពានជ្រោយចង្វារ
- បានពិនិត្យ និងគាំទ្រទៅលើគម្រោងបង្កើតស្ថានីយ៍ថយន្តក្រុង (Bus Stop) នៅចំណតផែ TS ៣ និងសេវាដឹកជញ្ជូនអ្នកដំណើរ និងទេសចរតាមដងទន្លេ (River bus)
- បានពិនិត្យ និងឯកភាពលើសំណើសុំរៀបចំគម្រោងសិក្សាឡើងវិញលើ Port Tariff របស់ ក.ស.ភ.
- បានពិនិត្យ និងគាំទ្រលើគម្រោងនៃការធ្វើកិច្ចសហប្រតិបត្តិការជាមួយក្រុមហ៊ុន NINGBO XIONGZHEN MACHINE CO.,LTD លើការបង្កើតរោងចក្រលាយបេតុង និងការពិចារណាទៅថ្ងៃមុខបង្កើតទៅជាឃ្លាំង និងមជ្ឈមណ្ឌលចែកចាយ និងឃ្លាំងសម្ភារសំណង់សម្រាប់លក់ដុំ
- បានពិនិត្យ និងទទួលស្គាល់លើរបាយការណ៍ស្តីពីការងារពិគ្រោះថ្លៃទិញគ្រឿងចក្រលើកដាក់កុងតឺន័រ RTG ចំនួន ៥ គ្រឿង
- បានពិនិត្យ និងសម្រេចលើសំណើសុំសាងសង់ជម្រកថយន្តទំហំ ៦ម៉ែត្រ x ៦០ម៉ែត្រ ចំនួន ២កន្លែងនៅខាងក្រោយអគាររដ្ឋបាល នៃចំណតផែកុងតឺន័រ LM១៧។
- បានពិនិត្យ និងសម្រេចលើការកំណត់យកបេតុងជនឈរឈ្មោះជា អភិបាលឯករាជ្យ និងអភិបាលមិនប្រតិបត្តិតំណាងភាគហ៊ុនិកឯកជនដើម្បីឈរឈ្មោះបោះឆ្នោតក្នុងមហាសន្និបាតភាគហ៊ុនិកលើកទី១ របស់ ក.ស.ភ.
- បានពិនិត្យ ពិភាក្សា និងអនុម័តលក្ខន្តិកៈថ្មី របស់ ក.ស.ភ.
- ពិនិត្យ និងសម្រេចលើរបាយការណ៍ត្រួតពិនិត្យព័ត៌មានហិរញ្ញវត្ថុសង្ខេបចន្លោះពេល សម្រាប់ការិយបរិច្ឆេទ ដែលត្រូវបានបញ្ចប់រយៈពេល ៣ ខែ ត្រឹមថ្ងៃទី៣១ ខែមីនា ឆ្នាំ២០១៦ ដោយសវនករឯករាជ្យ KPMG
- បានពិនិត្យ និងសម្រេចលើសំណើសុំប្តូរពាក្យពេចន៍ពី “ចំណូលពីការបូមខ្សាច់” (Sand dredging) ទៅជា “ចំណូលពីថ្លៃឈ្នួលគ្រប់គ្រងអាជីវកម្មខ្សាច់” (Sand dredging management fee)”
- បានពិនិត្យ និងសម្រេចលើសំណើសុំកាត់ត្រាមូលនិធិ ៥% លើប្រាក់ចំណេញសម្រាប់បម្រើផលប្រយោជន៍សង្គម ចូលជាបន្ទុកក្នុងឆ្នាំដែលធ្វើប្រតិបត្តិការ
- បានពិនិត្យ និងសម្រេចលើសំណើសុំរក្សាទុកសមាជិកតំណាងពីក្រសួងពាណិជ្ជកម្មបន្តជាសមាជិកក្រុមប្រឹក្សាភិបាល សម្រាប់អាណត្តិទី៦
- ប្រកាសសមាសភាពក្រុមប្រឹក្សាភិបាល អាណត្តិទី៦ របស់ ក.ស.ភ.
- បានពិនិត្យ និងសម្រេចលើការតែងតាំងសមាសភាពលេខាធិការដ្ឋាននៃក្រុមប្រឹក្សាភិបាល អាណត្តិទី៦
- បានពិនិត្យ និងសម្រេចលើការសម្រេចលើការបង្កើត និងតែងតាំងសមាសភាពនៃគណៈកម្មាធិការសវនកម្ម គណៈកម្មាធិការគ្រប់គ្រងហានិភ័យ និងគណៈកម្មាធិការតែងតាំង
- បានពិនិត្យ និងសម្រេចលើសំណើសុំគោលការណ៍ធ្វើការសិក្សា និងពិនិត្យឡើងវិញនូវតារាងតម្លៃរបស់ ក.ស.ភ.
- បានពិនិត្យ និងសម្រេចលើគម្រោងវិនិយោគស្តីពី ការបង្កើតមជ្ឈមណ្ឌលផ្គត់ផ្គង់គ្រឿងសំណង់របស់ក្រុមហ៊ុន Yunnan ShengMao Investment Co.,Ltd នៅទីតាំងទីលានស្តុកកុងតឺន័រ

ICD និងចំណតផែ TS៣ ដោយក្នុងនោះស្នើឱ្យក្រុមហ៊ុនធ្វើការសិក្សាលម្អិតលើគម្រោងវិនិយោគនេះ និងស្នើឱ្យ ក.ស.ភ. សិក្សាស្វែងយល់ជាក់ស្តែងពីសកម្មភាពរបស់ក្រុមហ៊ុន ទាំងនៅប្រទេសចិន និងប្រទេសឡាវ

- បានពិនិត្យ និងសម្រេចលើសំណើសុំទិញរថស្ទូចកង់ច្រវាក់ (Crawler Crane) ចំនួន ១ គ្រឿង និងនីវ៉ែឡឺរ (Grader) ចំនួន ១ គ្រឿង សម្រាប់បម្រើការងារឈូសឆាយ និងថែទាំជួសជុលទីលានកុងតឺន័រ
- បានពិនិត្យ និងសម្រេចឯកភាពលើសំណើសុំទិញរថយន្តម៉ាក Toyota Hilux Revo Pickup ឆ្នាំ២០១៦ ចំនួន ១ គ្រឿង
- បានពិនិត្យ និងសម្រេចលើការបើកដំណើរការផ្តល់សេវាកម្មថែទាំ និងជួសជុលសំបកកុងតឺន័រ (M&R Service)។
- បានឆ្លងរបាយការណ៍អាជីវកម្មខែ៨សេវាកម្មរយៈពេល / ឆ្នាំ២០១៦ និងប៉ាន់ស្មានឆ្នាំ២០១៦
- បានពិនិត្យ និងសម្រេចលើការតែងតាំង លោក កុយ ប៊ុនធន ជាអគ្គនាយករងបច្ចេកទេសជំនួស លោក ព្រុំ សុខានី ដែលបានចូលនិវត្ត
- បានពិនិត្យ និងសម្រេច លើការកំណត់ថ្លៃសេវាកណ្តាជារកិច្ច (Pilotage Charge) ឡើងវិញ
- បានពិនិត្យ និងឯកភាពសំណើសុំគោលការណ៍ លើកលែងថ្លៃសេវាកម្មស្តុកទុក និងថ្លៃសេវាលើកដាក់ ចំពោះទំនិញដែលទទួលបានការអនុគ្រោះពន្ធនាំចូលពីរាជរដ្ឋាភិបាល, ទំនិញគ្មានដែលបានរឹបអូសជាទ្រព្យសម្បត្តិរដ្ឋ ការទាមទារ និងទំនិញ
- បានពិនិត្យ និងសម្រេចលើការកំណត់ថ្លៃប្រើប្រាស់សេវាអគ្គិសនី សម្រាប់កុងតឺន័រក្លាស្សេ
- បានពិនិត្យ និងឯកភាពលើការគាំទ្រ លើគម្រោងសាងសង់មជ្ឈមណ្ឌលផ្គត់ផ្គង់គ្រឿងសំណង់នៅទីលានស្តុកសំបកកុងតឺន័រ (ICD) របស់ក្រុមហ៊ុន Yunnan Shengmao Investment Co., Ltd.
- បានពិនិត្យ និងឯកភាពបញ្ចុះតម្លៃចំនួន ១០% នៃតារាងតម្លៃរបស់ ក. ស. ភ. ជូនក្រុមហ៊ុន Global Logistic Service Co., Ltd. (GLS) ដែលជាក្រុមហ៊ុនប្រតិបត្តិករសាឡាងដឹកជញ្ជូនថ្មី
- អនុម័តគម្រោងផែនការអាជីវកម្ម/សេវាកម្ម និងហិរញ្ញវត្ថុរបស់ ក. ស. ភ. ឆ្នាំ២០១៧
- ពិនិត្យ និងសម្រេចលើករណីអគ្គិសនីកម្ពុជា (EDC) ដែលស្នើសុំតំណាង ក. ស. ភ. ១រូប ចូលរួមបំពេញបែបបទផ្ទេរកម្មសិទ្ធិដីអតីតទីតាំងទីចាត់ការរបស់ ក. ស. ភ. ក្បែរត្រពាំង ដោយឯកភាពស្នើឱ្យ ក. ស. ភ. ធ្វើលិខិតជូនក្រសួងអាណាព្យាបាលទាំងពីរ ដើម្បីស្នើសុំឱ្យមានការកោះប្រជុំគណៈកម្មការអន្តរក្រសួងឡើងវិញ
- អនុម័តគម្រោងប៉ាន់ស្មានភាគលាភដែលត្រូវបែងចែកជូនភាគហ៊ុនិកប្រភេទ “ក” ចំនួន ៥% សម្រាប់ឆ្នាំ២០១៦
- សម្រេចឯកភាពជាគោលការណ៍ឱ្យ ក. ស. ភ. ធ្វើការសិក្សាលើលទ្ធភាពនៃការផ្តល់សេវាកម្មទូកឈូល (Boat Taxi) ចាប់ពីស្ពានលីយ៉ុងដាត់ ដល់តាខ្មៅ និងអនុញ្ញាតឱ្យ ក. ស. ភ. អាចស្វែងរកដៃគូ ដើម្បីធ្វើកិច្ចសហការ ក្នុងការសិក្សាគម្រោងនេះ
- ទទួលស្គាល់ជ្រាបជារបាយការណ៍អំពី ដំណើរការនៃការអនុវត្តនីតិវិធីបន្ត ដើម្បីស្នើសុំការពិនិត្យសម្រេចដ៏ខ្ពង់ខ្ពស់ពីរាជរដ្ឋាភិបាលលើការជួលដីទីលានស្តុកសំបកកុងតឺន័រ (ICD) ទៅឱ្យក្រុមហ៊ុន យុនណាន សេងម៉ៅ អ៊ិនវេសម៉ិន (ខេមបូឌា) ឯ.ក។

ហត្ថលេខារបស់អភិបាលកំពង់ផែស្វយ័តភ្នំពេញ

ថ្ងៃទី៣០ ខែឧសភា ឆ្នាំ២០១៧
បានអាន និងឯកភាព



ហត្ថលេខា
ហ៊ី ធីន

ប្រធានក្រុមប្រឹក្សាភិបាល និងជាអគ្គនាយក

ថ្ងៃទី៣០ ខែឧសភា ឆ្នាំ២០១៧
បានអាន និងឯកភាព



ហត្ថលេខា
ស៊ុន ចេនា

សមាជិកក្រុមប្រឹក្សាភិបាល
តំណាងក្រសួងសាធារណការ និងដឹកជញ្ជូន

ថ្ងៃទី៣០ ខែឧសភា ឆ្នាំ២០១៧
បានអាន និងឯកភាព



ហត្ថលេខា
អ៊ែន សម្បត្តិ

សមាជិកក្រុមប្រឹក្សាភិបាល
តំណាងក្រសួងសេដ្ឋកិច្ច និងហិរញ្ញវត្ថុ

ថ្ងៃទី៣០ ខែឧសភា ឆ្នាំ២០១៧
បានអាន និងឯកភាព



ហត្ថលេខា
អ៊ែន សុទិបាតិ

សមាជិកក្រុមប្រឹក្សាភិបាល
តំណាងក្រសួងពាណិជ្ជកម្ម

ថ្ងៃទី៣០ ខែឧសភា ឆ្នាំ២០១៧
បានអាន និងឯកភាព



ហត្ថលេខា
ហ៊ី អាន់ចិន

សមាជិកក្រុមប្រឹក្សាភិបាល
អភិបាលឯករាជ្យ

ថ្ងៃទី៣០ ខែឧសភា ឆ្នាំ២០១៧
បានអាន និងឯកភាព



ហត្ថលេខា
ឌឹន សុចល

សមាជិកក្រុមប្រឹក្សាភិបាល
អភិបាលមិនប្រតិបត្តិតំណាងភាគហ៊ុនិកឯកជន

ថ្ងៃទី៣០ ខែឧសភា ឆ្នាំ២០១៧
បានអាន និងឯកភាព



ហត្ថលេខា
ជួន សុខេម

សមាជិកក្រុមប្រឹក្សាភិបាល
តំណាងនិយោជិត ក.ស.ភ.



កំពង់ផែស្វយ័តភ្នំពេញ "ក.ស.ភ"

អាសយដ្ឋានអគារលេខ 649 តិរីវិថីព្រះស៊ីសុវត្ថិ សង្កាត់ស្រះចក ខណ្ឌដូនពេញ រាជធានីភ្នំពេញ