



ព្រះរាជាណាចក្រកម្ពុជា
ជាតិ សាសនា ព្រះមហាក្សត្រ

របាយការណ៍ប្រចាំឆ្នាំ

២០១៧



ANNUAL REPORT 2017

Your Convenience and Efficiency Are Our Primary Concerns

ក្រុមហ៊ុនចុះបញ្ជីលក់មូលបត្រ
Listed Company

**របាយការណ៍
ប្រចាំ ឆ្នាំ២០១៧
របស់កំពង់ផែស្វយ័តភ្នំពេញ**

ទស្សនវិស័យ និងបេសកកម្ម

ទស្សនវិស័យ

- ទស្សនវិស័យរបស់ ក.ស.ភ. គឺរក្សាភាពជាអ្នកគ្រប់គ្រងក្នុងអាជីវកម្មដឹកជញ្ជូនតាមដងទន្លេ មេគង្គ និងដើរតួនាទីជាបណ្តាញដឹកជញ្ជូនតាមផ្លូវទឹកប្រកបដោយប្រសិទ្ធភាព សមត្ថភាព និងតម្លាភាព ដើម្បីភ្ជាប់ទំនាក់ទំនងជាមួយដៃគូពាណិជ្ជកម្មក្រៅប្រទេស។

បេសកកម្ម

- បេសកកម្មរបស់ ក.ស.ភ. គឺគ្រប់គ្រង អភិវឌ្ឍ ធ្វើប្រតិបត្តិការហេដ្ឋារចនាសម្ព័ន្ធដែ និងបម្រើ សេវាកម្មចម្បង និងសេវាកម្មពាក់ព័ន្ធដទៃទៀត ដើម្បីធានាឱ្យមាននិរន្តរភាពនៃការលូតលាស់ផ្នែកសេដ្ឋកិច្ច និងការរីកចម្រើនក្នុងសង្គមជាតិទាំងមូល។

**១. ព័ត៌មានហិរញ្ញវត្ថុសង្ខេប ក្រាហ្វិកអំពីព័ត៌មានហិរញ្ញវត្ថុសង្ខេប និងកម្មសិទ្ធិភាព
ភាគហ៊ុនិកធម្មតា**

១.១. ព័ត៌មានហិរញ្ញវត្ថុសង្ខេប

បរិយាយ		៣១ ធ្នូ ឆ្នាំ២០១៧	៣១ ធ្នូ ឆ្នាំ២០១៦
ស្ថានភាពហិរញ្ញវត្ថុ		(ពាន់រៀល)	
ទ្រព្យសកម្មសរុប		៦៨០.៤៦០.៤៥៩	៦៥៩.៥៥៦.៩១៤
បំណុលសរុប		១៤០.១៥៩.១៥០	១៣៨.៤០៧.២៣០
មូលធនសរុប		៥៤០.៣០១.៣០៩	៥២១.១៤៩.៦៨៤
លទ្ធផលហិរញ្ញវត្ថុ		(ពាន់រៀល)	
ចំណូលសរុប		៧៦.២៧៣.៧១៧	៦៦.០៦៥.៦១០
ចំណេញមុនបង់ពន្ធ		២៥.០១២.១៩២	១៩.២៧៨.៣៦២
ចំណេញសុទ្ធក្រោយបង់ពន្ធ		២១.៦៨៨.៦១៤	១៦.៥៦៦.១៩២
អនុបាតហិរញ្ញវត្ថុ			
អនុបាតសាធនភាព (ភាគរយ)		២៣,៨៣	១៨,៩៣
អនុបាត សន្ទនីយ ភាព	អនុបាតចរន្ត (ចំនួនដង)	២,៨៦	៣,៤៧
	អនុបាតចរន្តលឿន (ចំនួនដង)	២,៨៦	៣,៤៧
អនុបាត ចំណេញ ភាព	ផលចំណេញក្នុងមួយឯកតាទ្រព្យសកម្ម (ភាគរយ)	៣,១៩	២,៥១
	ផលចំណេញក្នុងមួយ ឯកតាមូលធន (ភាគរយ)	៤,០១	៣,១៨
	គំលាតចំណេញដុល (ភាគរយ)	៦៥,៧៤	៦៥,៥២
	គំលាតចំណេញភាព (ភាគរយ)	២៨,៤៤	២៥,០៨
	ចំណេញក្នុងមួយឯកតា មូលបត្រកម្មសិទ្ធិ (រៀល)	១.០៤៨,៥៥	៨០០,៩០

១.២. ក្រាហ្វិកអំពីព័ត៌មានហិរញ្ញវត្ថុសង្ខេប (គិតត្រឹមថ្ងៃទី៣១ ខែធ្នូ ឆ្នាំ២០១៧)

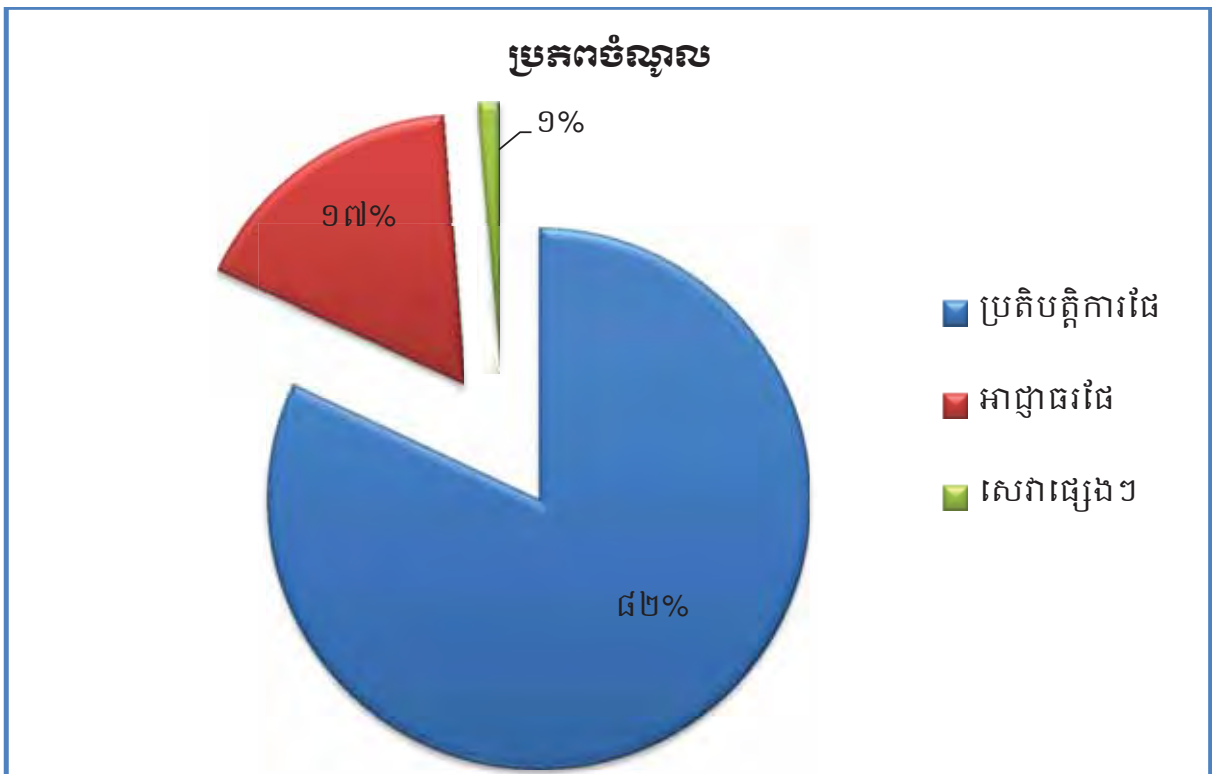
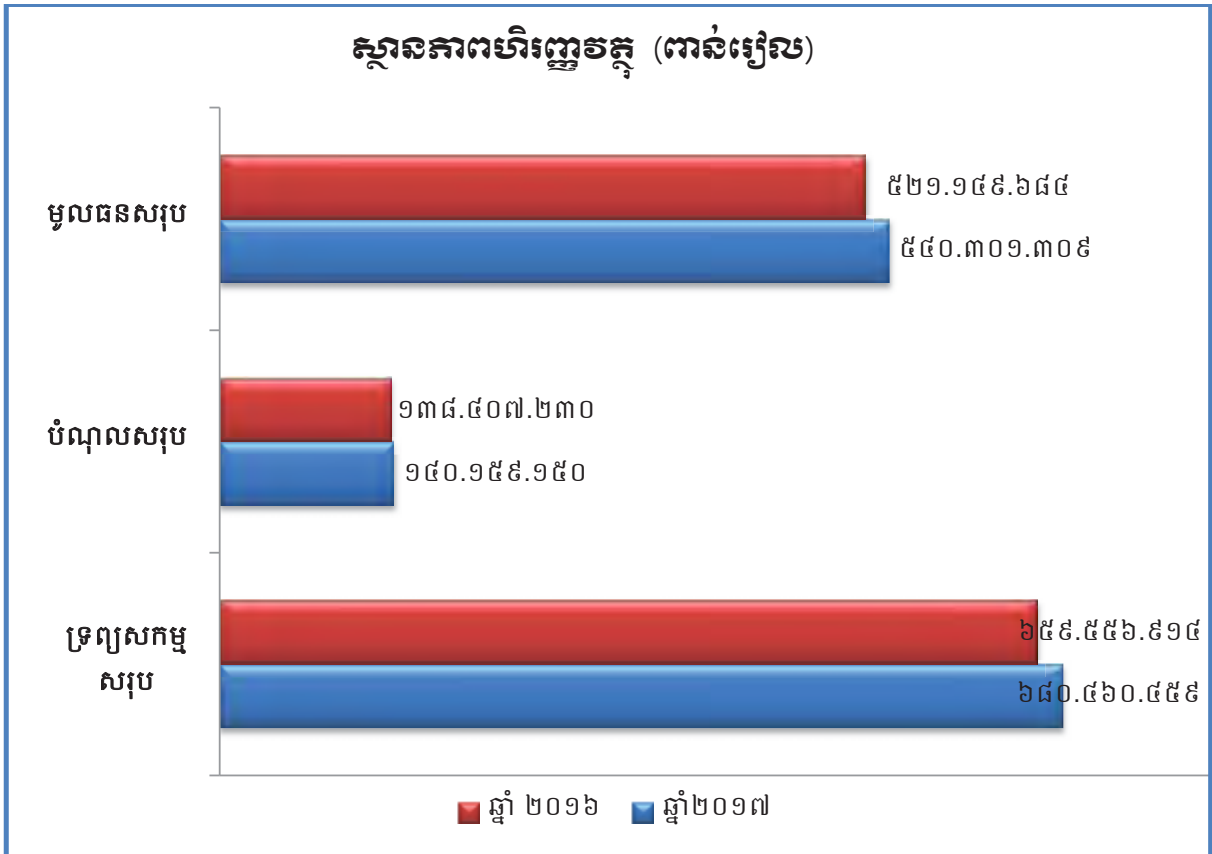

**ការបែងចែកប្រភេទចំណូលធៀបនឹងចំណូលសរុបពី
ផលអាជីវកម្ម និងសេវាកម្ម**

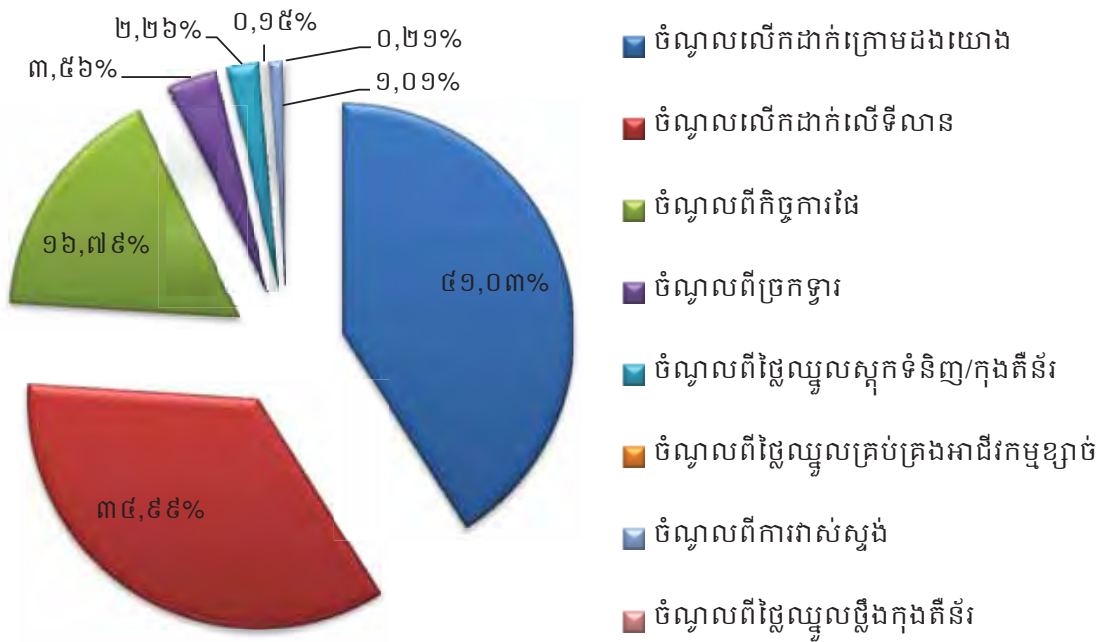

ប្រាក់ចំណេញក្នុងការិយបរិច្ឆេទ ២០១៧ (ពាន់រៀល)

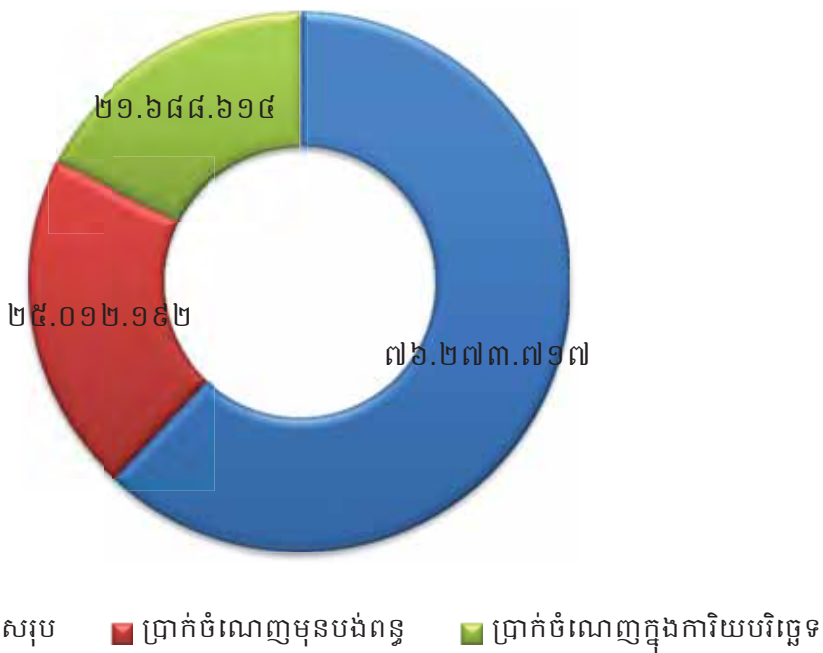

ប្រាក់ចំណេញសម្រាប់ ឆ្នាំ២០១៧ ធៀបនឹងផែនការ ឆ្នាំ២០១៧ (ពាន់រៀល)

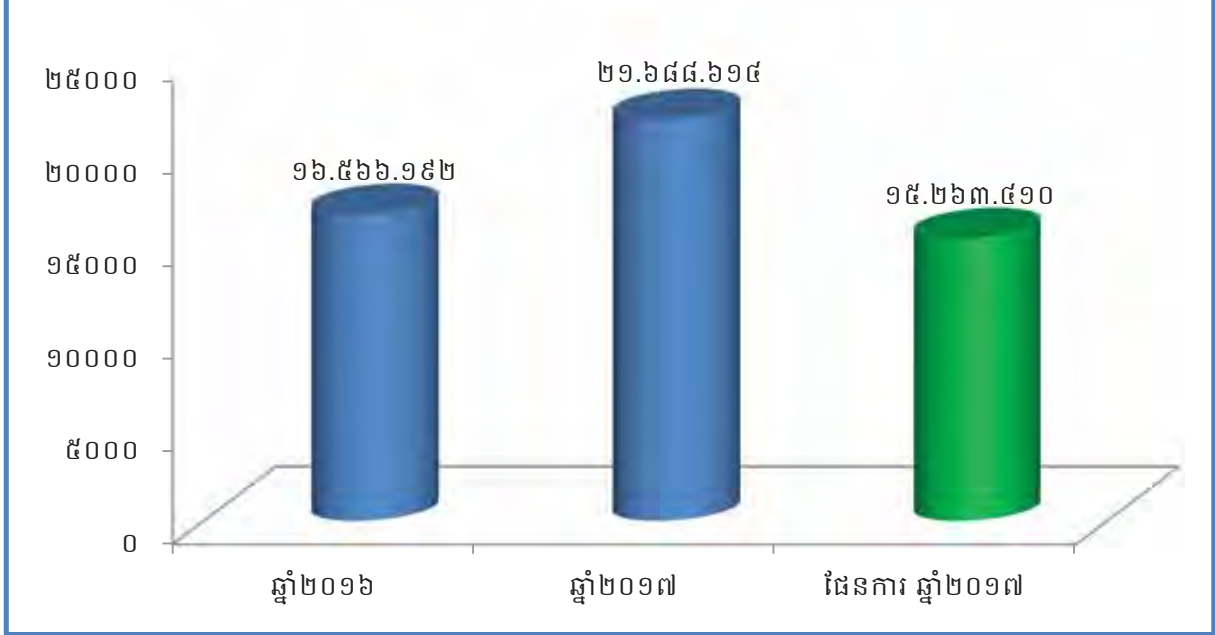

ប្រាក់ចំណេញតាមបណ្តាឆ្នាំនីមួយៗ ចាប់ពីឆ្នាំ២០១៣ ដល់ឆ្នាំ ២០១៧ (ពាន់រៀល)

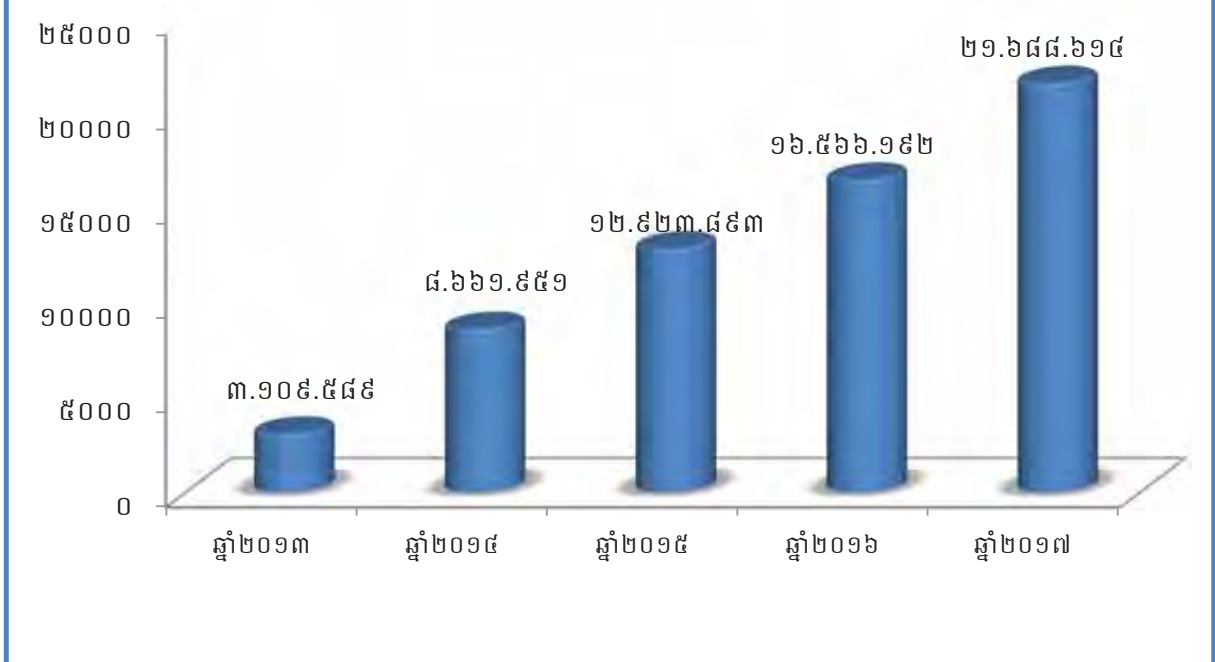

១.៣. កម្មសិទ្ធិភាព ភាគហ៊ុនិកធម្មតា (គិតត្រឹមថ្ងៃទី៣១ ខែធ្នូ ឆ្នាំ២០១៧)

ភាគហ៊ុន	ចំនួនភាគហ៊ុន	កម្មសិទ្ធិភាព
ភាគហ៊ុនប្រភេទ("គ")		
១. រដ្ឋ តំណាងដោយ (ស.ហ.វ.)	៩៣.៧៦៩.១២០	១០០%
ភាគហ៊ុនធម្មតា (ប្រភេទ "ខ")		
១. រដ្ឋ តំណាងដោយ (ស.ហ.វ.)	១៦.៥៤៧.៤៩២	៨០%
ភាគហ៊ុនធម្មតា (ប្រភេទ "ក")		
១. ESOP	៣៤៣.៧៤៨	១,៦៦%
២. ភាគហ៊ុនិកឯកជន	៣.៧៩៣.១២៥	១៨,៣៤%
សរុបភាគហ៊ុនធម្មតា(ប្រភេទ "ក")	៤.១៣៦.៨៧៣	២០%

* ភាគហ៊ុនធម្មតា សរុប (២០.៦៨៤.៣៦៥ភាគហ៊ុន)។

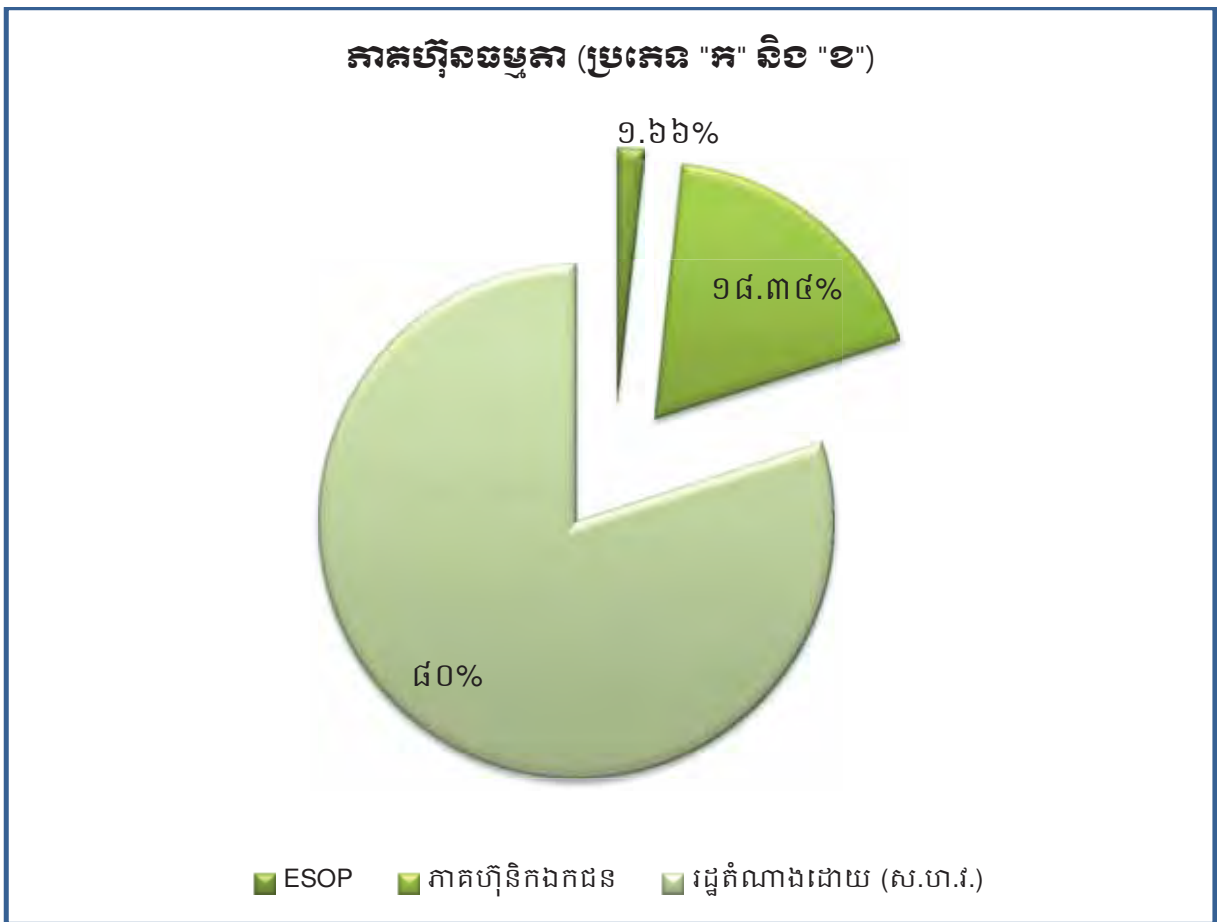

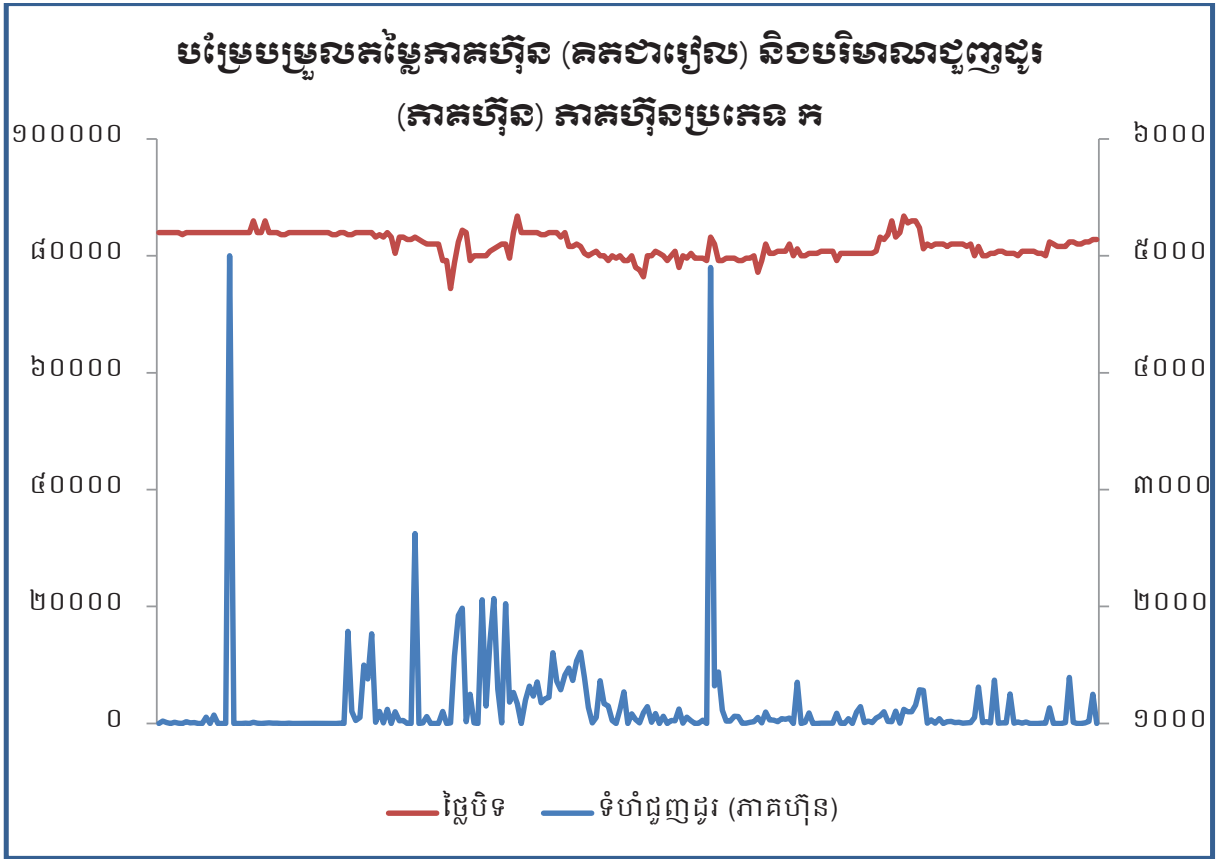

២. សមាសភាពក្រុមប្រឹក្សាភិបាល



កងក្កុម ហ៊ឺ ហួង
ប្រធានក្រុមប្រឹក្សាភិបាល
និយោជកក្រុមហ៊ុន ក.ស.ក.



ឯកឧត្តម សួន ចេនា
សមាជិកក្រុមប្រឹក្សាភិបាល
តំណាងក្រសួងសាធារណការ និងដឹកជញ្ជូន



ឯកឧត្តម កែន សម្បត្តិ
សមាជិកក្រុមប្រឹក្សាភិបាល
តំណាងក្រសួងសេដ្ឋកិច្ច និងហិរញ្ញវត្ថុ



ឯកឧត្តម ម៉ែន សុវិថាភិ
សមាជិកក្រុមប្រឹក្សាភិបាល
តំណាងក្រសួងពាណិជ្ជកម្ម



លោក ហ្គី អែន វ៉ានិច
សមាជិកក្រុមប្រឹក្សាភិបាល
អគ្គនាយកក្រុមហ៊ុន



លោក ឌឹត សុបល
សមាជិកក្រុមប្រឹក្សាភិបាល
អគ្គនាយកមន្ទីរពិភពលោកកម្ពុជា



លោកស្រី ជួន សុខេម
សមាជិកក្រុមប្រឹក្សាភិបាល
តំណាងនិយោជក ក.ស.ក.

៣. សេចក្តីថ្លែងរបស់អគ្គនាយក និងជាប្រធានក្រុមប្រឹក្សាភិបាល

សម្រាប់ការអនុវត្ត ឆ្នាំ២០១៧ ចំណូលសរុបពីផលអាជីវកម្ម និងសេវាកម្មចំនួន ៧៦.២៧៣.៧១៧ ពាន់រៀល (១៨.៨៥៦.២៩៦ដុល្លារអាមេរិក) សម្រេចបាន ១០៧,៨៥% នៃការគ្រោងផែនការឆ្នាំ២០១៧ ដែលបានកំណត់ត្រឹមចំនួន ៧០.៧២៥.៣១០ពាន់រៀល និងទទួលបានប្រាក់ចំណេញសុទ្ធក្នុងការិយបរិច្ឆេទសរុបចំនួន ២១.៦៨៨.៦១៤ពាន់រៀល (៥.៣៦១.៨៣៣ ដុល្លារអាមេរិក) សម្រេចបាន ១៤២,០៩% នៃការគ្រោងផែនការឆ្នាំ២០១៧ ដែលបានកំណត់ត្រឹមចំនួន ១៥.២៦៣.៤១០ ពាន់រៀល។ ចំណេញក្នុងមួយឯកតាមូលបត្រកម្មសិទ្ធិក្នុងឆ្នាំ២០១៧ (basic earning per share) គឺចំនួន ១.០៤៨,៥៥ រៀល (០,២៦ដុល្លារអាមេរិក)។

សមិទ្ធផលខាងលើអាស្រ័យដោយ ក.ស.ភ. តែងប្រកាន់ភ្ជាប់នូវការយកចិត្តទុកដាក់ក្នុងការបម្រើសេវាកម្មប្រតិបត្តិការផែនការអតិថិជនប្រកបដោយគម្លាភាព និងភាពឆាប់រហ័ស ដើម្បីឆ្លើយតបយ៉ាងមានប្រសិទ្ធភាព និងទំនុកចិត្តខ្ពស់ចំពោះតម្រូវការរបស់អតិថិជន។ ជាក់ស្តែង ក.ស.ភ. បានប្រើប្រាស់គ្រប់យន្តការតាមរយៈការពង្រឹងគុណភាពសេវាកម្ម ការពង្រីកសមត្ថភាពលើកដាក់ និងផ្ទេរផ្ទុក ការអភិវឌ្ឍហេដ្ឋារចនាសម្ព័ន្ធ ការជួសជុលថែទាំ ការងារផលធានាសាស្ត្រ និងការងារពាក់ព្រៀងចក្រ និងឧបករណ៍ថ្មីៗជាដើម។

៣.១. ឱសដៅការងារអនុវត្តចម្បងរបស់ ក.ស.ភ.

- បន្តអនុវត្តផែនការសកម្មភាពការងារតាមផែនការដែលបានគ្រោងទុកសម្រាប់ ឆ្នាំ២០១៨
- ធានាគុណភាព តម្លៃ គម្លាភាព ប្រសិទ្ធភាព និងភាពឆាប់រហ័ស នៃការផ្តល់សេវាកម្មជូនអតិថិជន
- ពង្រីកសេវាកម្ម និងអាជីវកម្មដែលមានស្រាប់ ឱ្យមានលក្ខណៈកាន់តែទូលំទូលាយ និងបង្កើតឱ្យមានសេវាកម្មថ្មីបន្ថែមទៀតដែលពាក់ព័ន្ធនឹងវិស័យកំពង់ផែ និងភ័ស្តុភារកម្ម
- ពង្រឹងការអភិវឌ្ឍសមត្ថភាពស្ថាប័ន និងបុគ្គលិក ដើម្បីឆ្លើយតបនឹងការវិវឌ្ឍរបស់អង្គការស្របទៅនឹងការផ្លាស់ប្តូរចរន្តការបន្ថែមកម្ម និងការផ្តល់សេវាប្រកបដោយប្រសិទ្ធភាព
- ពង្រឹងកិច្ចសហប្រតិបត្តិការភាពជាដៃគូយុទ្ធសាស្ត្រ ជាមួយបណ្តាកំពង់ផែក្នុងតំបន់ និងបណ្តាកំពង់ផែដទៃទៀតនៅលើពិភពលោក
- បង្កើនឧត្តមភាពប្រកួតប្រជែងដោយស្មោះត្រង់ ជាមួយកំពង់ផែក្នុង និងក្រៅប្រទេស
- ខិតខំ និងបន្តផ្តោតការយកចិត្តទុកដាក់លើការធ្វើទំនើបកម្មប្រតិបត្តិការផែ ឱ្យស្របតាមស្តង់ដារ និងប្រព័ន្ធបច្ចេកវិទ្យា
- ចូលរួមក្នុងសកម្មភាពសង្គម និងសហគមន៍មូលដ្ឋាន។

៣.២. ការអនុវត្តការងាររបស់ក្រុមប្រឹក្សាភិបាល

សម្រាប់ឆ្នាំ២០១៧ ក. ស. ភ. បានរៀបចំកិច្ចប្រជុំក្រុមប្រឹក្សាភិបាលចំនួន ៥លើក ដូចខាងក្រោម៖

១. កិច្ចប្រជុំក្រុមប្រឹក្សាភិបាល លើកទី៤ អាណត្តិទី៦ ថ្ងៃទី២ ខែកុម្ភៈ ឆ្នាំ២០១៧

- បានពិនិត្យ និងអនុម័តលើរបាយការណ៍ស្តីពីលទ្ធផលការងារអាជីវកម្ម/សេវាកម្មឆ្នាំ២០១៦

- បានពិនិត្យ និងសម្រេចឯកភាពលើការស្នើសុំតែងតាំង និងផ្ទេរភារកិច្ចថ្នាក់ដឹកនាំមួយចំនួនរបស់ ក. ស. ភ. ដូចខាងក្រោម៖
 - ផ្ទេរភារកិច្ចឯកឧត្តម ណែម ធីម ពីអគ្គនាយករងអាជីវកម្ម/ប្រតិបត្តិការផែ មកជា អគ្គនាយករងរដ្ឋបាល/ហិរញ្ញវត្ថុ
 - តែងតាំងលោកស្រី ហ៊ុយ ជានិន ជាអគ្គនាយករងអាជីវកម្ម/ប្រតិបត្តិការផែ ជំនួស ឯកឧត្តម ណែម ធីម ដែលបានផ្ទេរភារកិច្ចទៅជាអគ្គនាយករងរដ្ឋបាល/ហិរញ្ញវត្ថុ បន្ទាប់ពីលោកជំទាវ គឹម សែន ចូលនិវត្ត
 - ផ្ទេរភារកិច្ច និងតែងតាំងថ្នាក់ប្រធាននាយកដ្ឋានមួយចំនួន ដែលនៅទំនេរ រួមមាន៖
 - តែងតាំង លោក តោ នី ជាប្រធាននាយកដ្ឋានសេវាកម្មនាវាចរណ៍
 - ប្រគល់ភារកិច្ចជូន លោក គង់ សុផា ជាប្រធាននាយកដ្ឋានបុគ្គលិក/ធនធានមនុស្សវិញ
 - ផ្ទេរភារកិច្ច លោក ជី វិចិត្រ ពីប្រធាននាយកដ្ឋានបុគ្គលិក/ធនធានមនុស្ស ទៅជាប្រធាន នាយកដ្ឋានវិស្វកម្ម
 - តែងតាំង លោក ហ៊ុន សុខាល័យ ជាប្រធានស្តីទីនាយកដ្ឋានផែនការ/ទីផ្សារ
- បានពិនិត្យ និងសម្រេចយល់ព្រមជាគោលការណ៍បន្តកិច្ចសន្យាជូនទីប្រឹក្សាអម ក. ស. ភ. ចំនួន ៦រូប នាពេលបច្ចុប្បន្ន និងបានសម្រេចយល់ព្រមជាគោលការណ៍តែងតាំងអគ្គនាយករង ចំនួន ២ រូប គឺលោកជំទាវ គឹម សែន និងឯកឧត្តម ណែម ធីម ជាទីប្រឹក្សាអម ក. ស. ភ. បន្ទាប់ពីចូលនិវត្ត ហ្វាត ដល់បំណាច់ឆ្នាំ២០១៨
- បានពិនិត្យ និងសម្រេចយល់ព្រមជាគោលការណ៍ឱ្យ ក. ស. ភ. អនុវត្តតាមគោលការណ៍របស់ រាជរដ្ឋាភិបាលដំឡើងប្រាក់ឧបត្ថម្ភប្រពន្ធ ១៥.០០០ រៀល និងកូន ១០.០០០ រៀល និងមូលដ្ឋានគិត ពន្ធលើប្រាក់បៀវត្សចាប់ពី ១.០០០.០០១ រៀល
- បានពិនិត្យ និងសម្រេចឯកភាពឱ្យ ក. ស. ភ. បន្តជួលសេវា របស់ក្រុមហ៊ុនសវនកម្មឯករាជ្យKPMG សម្រាប់ការធ្វើសវនកម្ម និងសេវាត្រួតពិនិត្យលើរបាយការណ៍ប្រចាំ ត្រីមាសនីមួយៗ សម្រាប់ឆ្នាំ ២០១៧ បន្តទៀត
- បានពិនិត្យ និងធ្វើការវាយតម្លៃខ្ពស់លើកិច្ចសហប្រតិបត្តិការរវាង ក. ស. ភ. និងក្រុមហ៊ុនយុនណាន សេងមេវ៉ា អ៊ិនវេសម៉ិន (ខេមបូឌា) ឯ.ក ដើម្បីវិនិយោគដីទំនាស្តុកសំបកកុងតឺន័រ (ICD) ឱ្យទៅជា មជ្ឈមណ្ឌលផ្គត់ផ្គង់គ្រឿងសំណង់ (CMSC)
- បានពិនិត្យ និងសម្រេចឱ្យ ក. ស. ភ. ពិគ្រោះយោបល់ជាមុនជាមួយគណៈកម្មការមូលបត្រកម្ពុជា (គ. ម. ក.) លើសេចក្តីប្រាង្គកាត់ពេលវេលា និងកម្មវិធីការងារសម្រាប់បែងចែក ភាគលាភឆ្នាំ ២០១៦ និងដំណើរការរៀបចំមហាសន្និបាតភាគហ៊ុនិកលើកទី២ មុននឹងដាក់ជូនអង្គប្រជុំក្រុមប្រឹក្សា ភិបាល (នៅដើមខែមីនា ឆ្នាំ២០១៧) នាពេលក្រោយដើម្បីធ្វើការសម្រេចជាផ្លូវការ។

២. កិច្ចប្រជុំក្រុមប្រឹក្សាភិបាលលើកទី៥ អាណត្តិទី៦ ថ្ងៃទី៦ ខែមីនា ឆ្នាំ២០១៧

- បានពិនិត្យ និងអនុម័តលើរបាយការណ៍លទ្ធផលហិរញ្ញវត្ថុ សម្រាប់ការិយបរិច្ឆេទ២០១៦ ដែលបាន ធ្វើសវនកម្មដោយសវនករឯករាជ្យ KPMG *At*

- បានពិនិត្យ និងសម្រេចលើការកំណត់បែងចែកប្រាក់ថ្លៃឯសរសើរជូនថ្នាក់ដឹកនាំ និងនិយោជិក ក. ស. ភ. ស្នើនឹងចំនួន ៣ខែ នៃប្រាក់បៀវត្សសរុបជាមធ្យមប្រចាំឆ្នាំ និង ការបែងចែកប្រាក់ ចំណេញចូលមូលនិធិនានាប្រចាំឆ្នាំ២០១៦
- បានពិនិត្យ និងសម្រេច លើការបែងចែកភាគលាភជូនភាគហ៊ុនិក ដែលកាន់កាប់ភាគហ៊ុនមានសិទ្ធិ បោះឆ្នោតប្រភេទ "ក" និងប្រភេទ "ខ" ឆ្នាំ២០១៦ និងភាគលាភបង្កឆ្នាំ២០១៥
- បានពិនិត្យ និងសម្រេចលើកាលបរិច្ឆេទ របៀបវារៈ និងទឹកខ្លែង នៃការរៀបចំមហាសន្និបាតភាគ ហ៊ុនិកលើកទី២ របស់ ក. ស. ភ.
- បានពិនិត្យ និងសម្រេចអនុញ្ញាតឱ្យក្រុមហ៊ុន CHEAN CHHOENG THAI GROUP ធ្វើការសិក្សាលម្អិត អំពីគម្រោង, អំពីផលសេដ្ឋកិច្ចនៃគម្រោង, អំពីផលប៉ះពាល់ពាក់ព័ន្ធពីគម្រោង និងលើកគម្រោង ដាក់ស្តែងដាក់ជូនក្រុមប្រឹក្សាភិបាលពិនិត្យ និងសម្រេច ហើយក្នុងករណីចាំបាច់ នឹងអនុញ្ញាតឱ្យ ក. ស. ភ. លើកសំណើជូនក្រសួងអាណាព្យាបាលទាំងពីរ ដើម្បីពិនិត្យ សម្រេច។

៣. កិច្ចប្រជុំក្រុមប្រឹក្សាភិបាលលើកទី៦ អាណត្តិទី៦ កាលពីថ្ងៃទី៥ ខែសីហា ឆ្នាំ២០១៧

- បានពិនិត្យ និងអនុម័តរបាយការណ៍សកម្មភាពការងាររយៈពេល ៦ខែ ឆ្នាំ២០១៧
- បានពិនិត្យ និងអនុម័តរបាយការណ៍របស់សវនករករណី KPMG ប្រចាំត្រីមាសទី២ ឆ្នាំ២០១៧
- បានពិនិត្យ និងអនុម័តរបាយការណ៍របស់សវនករកម្មវិធីក្នុងប្រចាំត្រីមាសទី២ ឆ្នាំ២០១៧
- បានពិនិត្យ និងសម្រេចលើការជ្រើសរើសយកក្រុមហ៊ុនសវនកម្មឯករណ៍ BDO ដើម្បីធ្វើការត្រួត ពិនិត្យលើរបាយការណ៍ប្រចាំត្រីមាសនីមួយៗ និងធ្វើសវនកម្មរបាយការណ៍ហិរញ្ញវត្ថុប្រចាំឆ្នាំ សម្រាប់រយៈពេល ៣ ឆ្នាំ ចាប់ពីឆ្នាំ២០១៨ ដល់ឆ្នាំ២០២០
- បានពិនិត្យ និងឯកភាពឱ្យ ក. ស. ភ. បន្តជួលសេវារបស់ក្រុមហ៊ុន Ernst & Young សម្រាប់គណនា ប្រាក់សោធននិវត្តន៍របស់បុគ្គលិក ក. ស. ភ. រយៈពេល ៣ ឆ្នាំ ចាប់ពីឆ្នាំ២០១៧ រហូតដល់ឆ្នាំ២០១៩
- បានពិនិត្យ និងពិភាក្សាលើគម្រោងអភិវឌ្ឍន៍មជ្ឈមណ្ឌលពាណិជ្ជកម្មចម្រុះ "THE CITY GATE" របស់ ក្រុមហ៊ុនចៀន ឈឹង ថៃ គ្រុប នៅលើទីតាំងចំណតផែបណ្តែត TS១ និងចំណតផែបណ្តែត TS៣
- បានពិនិត្យ និងសម្រេចលើការកែសម្រួលសមាសភាពគណៈកម្មាធិការតែងតាំង នៃក្រុមប្រឹក្សា- ភិបាល
- បានពិនិត្យ និងសម្រេចលើការស្នើសុំពន្យារពេលបង់ថ្លៃជួលដីនៅទីលានស្តុកទុកសំបកកុងតឺន័រ (CD) របស់ក្រុមហ៊ុន យុនណាន សេងមៅ អ៊ិនវេសមិន ឯ.ក (ខេមបូឌា)
- បានពិនិត្យ និងសម្រេចដាក់នាយកដ្ឋានសវនកម្មវិធីក្នុង ឱ្យស្ថិតនៅក្រោមការគ្រប់គ្រងរបស់គណៈ កម្មាធិការសវនកម្ម នៃក្រុមប្រឹក្សាភិបាល ក. ស. ភ.
- បានពិនិត្យ និងសម្រេចលើសំណើសុំជំរះបញ្ជីគ្រឿងចក្រ និងសម្ភារចាស់ៗ ចេញពីបញ្ជីដោយ អចលនទ្រព្យរបស់ ក. ស. ភ. ស្នើសុំការសម្រេចពីក្រសួងអាណាព្យាបាលទាំងពីរ និងអនុញ្ញាតឱ្យ ក. ស. ភ. ធ្វើលិខិតស្នើសុំឧបត្ថម្ភថយន្តរដ្ឋបាលចំនួន ៣ គ្រឿងជូនអតីតអគ្គនាយករង ក. ស. ភ. ចំនួន ៣ រូបទៅក្រសួងអាណាព្យាបាលទាំងពីរ

- បានពិនិត្យ និងសម្រេចអនុញ្ញាតឱ្យ ក. ស. ភ. អនុវត្តការងាររៀបចំពង្រឹងទីលានផ្ទុកសំបកកុងតឺន័រ LM១៧ នៅលើទំហំ ១ ហិកតា បន្ថែម បែកខាងត្បូងនៃអគាររដ្ឋបាល ដោយធ្វើនិយ័តឥណទានថវិកា ពីគម្រោងមិនទាន់ចាំបាច់ពាក់ព័ន្ធ សម្រាប់ការអនុវត្តគម្រោងនេះ
- បានពិនិត្យ និងសម្រេចអនុញ្ញាតឱ្យ ក. ស. ភ. ធ្វើការសិក្សាជាមួយក្រុមហ៊ុន Solar Partner Asia (Cambodia) Ltd. លើលទ្ធភាពធ្វើកិច្ចសហប្រតិបត្តិការ ដើម្បីបង្កើតប្រព័ន្ធផ្គត់ផ្គង់អគ្គិសនី ដោយពន្លឺ ព្រះអាទិត្យនៅចំណតដែកកុងតឺន័រ LM១៧
- បានពិនិត្យ និងសម្រេចអនុញ្ញាតឱ្យ ក. ស. ភ. ធ្វើការសិក្សាជាមួយក្រុមហ៊ុនមកពីខេត្ត Anhui នៃ សាធារណរដ្ឋប្រជាមានិតចិន លើលទ្ធភាពធ្វើកិច្ចសហប្រតិបត្តិការបង្កើតចំណតដែកកុងតឺន័រ ផ្ទេរផ្ទុក ធុងថ្ម ស៊ីម៉ង់ត៍ និងវត្ថុធាតុដើមគ្រឿងសំណង់ក្នុងស្រុក
- បានពិនិត្យ និងសម្រេចអនុញ្ញាតឱ្យ ក. ស. ភ. ធ្វើការសិក្សាជាមួយក្រុមហ៊ុន Mekong Oryza Trading Co., Ltd លើលទ្ធភាពធ្វើកិច្ចសហប្រតិបត្តិការបង្កើតឃ្នាំងត្រជាក់ សម្រាប់ប្រមូល ផ្លែឈើវេចខ្ចប់នាំចេញ
- បានពិនិត្យ និងសម្រេចអនុញ្ញាតឱ្យ ក. ស. ភ. ធ្វើការសិក្សាជាមួយក្រុមហ៊ុន Green Trade លើ លទ្ធភាពធ្វើកិច្ចសហប្រតិបត្តិការ ដើម្បីបង្កើតរោងចក្រកែច្នៃស្រូវ អង្ករ (Rice Processing Facility) តាម យន្តការភាពជាដៃគូរវាងរដ្ឋ និងឯកជន (PPP) សម្រាប់ការនាំចេញអង្ករ និង កសិផលផ្សេងៗ
- បានពិនិត្យ និងសម្រេចអនុញ្ញាតឱ្យ ក. ស. ភ. ធ្វើការសិក្សាលើករណីក្រុមហ៊ុន Mekong Sentosa Logistics (MSL) ដែលមានបំណងបញ្ឈប់អាជីវកម្ម ថាតើ ក. ស. ភ. គួរទទួលយកការងារនេះបន្ត ឬ យ៉ាងណា។

៨. កិច្ចប្រជុំក្រុមប្រឹក្សាភិបាល ជាវិសាមញ្ញលើកទំលេង អាណត្តិទី៦ នាថ្ងៃទី២៧ ខែតុលា ឆ្នាំ២០១៧

- បានពិនិត្យ និងអនុម័តលើរបាយការណ៍ស្តីពីលទ្ធផលការងាររបបមរយៈពេល ៩ខែ ឆ្នាំ២០១៧ របស់ ក. ស. ភ.
- បានពិនិត្យ និងសម្រេចតែងតាំង លោក តោ នី ជាអគ្គនាយករងរដ្ឋបាល/ហិរញ្ញវត្ថុ ជំនួសឯកឧត្តម ណែម ធីម ដែលចូលនិវត្ត និងផ្ទេរភារកិច្ចលោក តុល សុខុម ពីប្រធាននាយកដ្ឋានប្រតិបត្តិការ ចំណតដែកកុងតឺន័រ មកជាប្រធាននាយកដ្ឋានសេវាកម្មនាវាចរណ៍ជំនួសលោក តោ នី
- បានពិនិត្យ និងគាំទ្រលទ្ធផលនៃកិច្ចប្រជុំរបស់គណៈកម្មការអន្តរក្រសួង លើការសិក្សាវាយតម្លៃ ទីតាំងចំណតដែកកុងតឺន័រ និងចំណតដែកកុងតឺន័រ TRS១ របស់ ក. ស. ភ. ដែលត្រូវជួលឱ្យក្រុមហ៊ុន ចៀន ឈីង ថៃ គ្រប
- បានពិនិត្យ និងសម្រេចពិចារណាលើការបង្កើនភាគលាភ ជូនភាគហ៊ុនិកមានសិទ្ធិបោះឆ្នោតប្រភេទ "ក" ក្នុងចំនួន ៦% សម្រាប់ឆ្នាំ២០១៧ លើលទ្ធផលអាជីវកម្ម/ហិរញ្ញវត្ថុប្រចាំឆ្នាំ២០១៧ សម្រេចបាន តាមការប៉ាន់ស្មានទុក
- បានពិនិត្យ និងសម្រេចឱ្យក្រុមហ៊ុន យុនណាន សេងមៅ អ៊ិនវេសម៉ិន (ខេមបូឌា) ឯ.ក ប្តូរឈ្មោះ គម្រោងពី "មជ្ឈមណ្ឌលផ្គត់ផ្គង់គ្រឿងសំណង់ (CMSC)" ទៅជា "មជ្ឈមណ្ឌលពាណិជ្ជកម្ម Triumph កម្ពុជា" ដោយត្រូវអនុវត្តតាមនីតិវិធីច្បាប់ជាធរមាន។ *AK*

៨. កិច្ចប្រជុំក្រុមប្រឹក្សាភិបាលលើកទី៨ អាណត្តិទី២ នាថ្ងៃទី១ ខែធ្នូ ឆ្នាំ២០១៧

- បានពិភាក្សា និងអនុម័តផែនការអាជីវកម្ម សេវាកម្ម និងហិរញ្ញវត្ថុ ឆ្នាំ២០១៨ របស់ ក.ស.ភ.
- បានពិនិត្យ និងសម្រេចអនុញ្ញាតឱ្យ ក.ស.ភ. ធ្វើកិច្ចសហការជាមួយក្រុមហ៊ុន Infunde Development Pte. Ltd. លើការសិក្សាគម្រោងផ្គត់ផ្គង់ថាមពលអគ្គិសនី ដើរដោយពន្លឺព្រះអាទិត្យ (Solar Power) នៅចំណតផែកុងតឺន័រ LM១៧។

៣.៣. ការកំណត់ទិសដៅសម្រាប់ ឆ្នាំ២០១៨

ទស្សនវិស័យទៅអនាគត ក.ស.ភ. នឹងកំណត់ទិសដៅសម្រាប់អនុវត្តរួមមាន៖

- បន្តពង្រឹងការអភិវឌ្ឍធនធានមនុស្ស
- បន្តជំរុញការបង្កើតមជ្ឈមណ្ឌលភ័ស្តុភារកម្ម ឃ្នាំងទំនើប និងឃ្នាំងត្រដាក់
- បន្តជំរុញការបង្កើតតំបន់គាំទ្រកំពង់ផែ
- បន្តជំរុញការបង្កើតសេវាកម្ម Line ទៅកាន់ផែមេដទៃ ក្រៅពីផែកែម៉ែប
- បន្តជំរុញការនាំចូលទំនិញដែលប្រើប្រាស់រួចមួយទឹក (ទំនិញជុះ) តាមរយៈ ក.ស.ភ.
- បន្តយកចិត្តទុកដាក់លើការបំពាក់គ្រឿងចក្រលើកដាក់ទំនើបៗ នៅចំណតផែកុងតឺន័រLM១៧
- បន្តពង្រឹងសមត្ថភាពលើកដាក់ទំនិញចាក់ធារ និងបង្កើតចំណតផែសម្រាប់ទំនិញចាក់ធារ
- ធ្វើទំនើបកម្ម និងពង្រីកចំណតផែអ្នកដំណើរ និងទេសចរ (TS១)
- បន្តពង្រឹងសមត្ថភាពលើកដាក់ទំនិញកសិកម្ម តាមចំណតផែនៃបណ្តាខេត្តផ្នែកខាងលើនៃទន្លេមេគង្គ
- ថែទាំផ្លូវនាវាចរណ៍ និងធ្វើការបូមស្តារទីតាំងប្រឡាយស្តៅ សម្រួលការដឹកជញ្ជូនទំនិញ រវាងខេត្តនានានៅតាមភូមិភាគឦសាន មកភ្នំពេញតាមទន្លេមេគង្គ និងតាមព្រំប្រទល់កម្ពុជា-វៀតណាម។

ក.ស.ភ. មានជំនឿចិត្ត និងគោលជំហរយ៉ាងមុតមាំក្នុងការអនុវត្តការងារប្រចាំថ្ងៃ និងប្រតិបត្តិការនៅតាមបណ្តាចំណតផែនានា ឱ្យមានតម្លាភាព ឱ្យមានភាពឆាប់រហ័ស ដើម្បីបង្កើននូវទំនុកចិត្ត និងការទាក់ទាញ នៃការផ្តល់សេវាកំពង់ផែប្រកបដោយស្តង់ដារជូនដល់អតិថិជន។

ក.ស.ភ. សូមថ្លែងនូវអំណរគុណយ៉ាងជ្រាលជ្រៅ ចំពោះក្រសួងអាណាព្យាបាលទាំងពីរ គឺក្រសួងសាធារណការ និងដឹកជញ្ជូន និងក្រសួងសេដ្ឋកិច្ច និងហិរញ្ញវត្ថុ ព្រមទាំងគណៈកម្មការមូលបត្រកម្ពុជាក្រុមហ៊ុនផ្សារមូលបត្រកម្ពុជា និងភាគហ៊ុនិកទាំងអស់ ដែលជានិច្ចជាកាល តែងតែគាំទ្រ និងទុកចិត្តដល់សកម្មភាពការងាររបស់ ក.ស.ភ. រៀងរហូតមក។ *WAE*

រាជធានីភ្នំពេញ, ថ្ងៃទី២៩ ខែមីនា ឆ្នាំ២០១៨
ប្រធានក្រុមប្រឹក្សាភិបាល និងជាអគ្គនាយក *[Signature]*



មាតិកា

ទស្សនវិស័យ និងបេសកកម្ម

ព័ត៌មានស្តីពីហិរញ្ញវត្ថុសង្ខេប និងក្រាហ្វិកអំពីព័ត៌មានហិរញ្ញវត្ថុសង្ខេប

i

សមាសភាពក្រុមប្រឹក្សាភិបាល

ix

សេចក្តីថ្លែងរបស់អគ្គនាយក និងជាប្រធានក្រុមប្រឹក្សាភិបាល

x

ផ្នែកទី១ : ព័ត៌មានពាក់ព័ន្ធនឹងកំពង់ផែស្វយ័តភ្នំពេញ

៣

១-ព័ត៌មានទូទៅអំពីកំពង់ផែស្វយ័តភ្នំពេញ

៤

២-ដំណើរការធុរកិច្ចសង្ខេប

៤

៣-ស្ថានភាពទីផ្សារ

៩

៤-ស្ថានភាពប្រកួតប្រជែង

១៤

៥-ផែនការអនាគតសម្រាប់ ឆ្នាំ២០១៧

១៦

ផ្នែកទី ២ : ព័ត៌មានអំពីលទ្ធផលប្រតិបត្តិការធុរកិច្ច

១៨

១-លទ្ធផលប្រតិបត្តិការធុរកិច្ច ដោយរួមបញ្ចូលព័ត៌មានធុរកិច្ចតាមផ្នែក

១៩

២-ការប្រែប្រួលសំខាន់ៗពាក់ព័ន្ធនឹងប្រតិបត្តិការធុរកិច្ច

២៤

៣-រចនាសម្ព័ន្ធចំណូល

២៥

ផ្នែក ៣ : អភិបាលកិច្ចសាជីវកម្ម

២៦

១-ភាគហ៊ុនិក

២៧

២-អង្គការលេខ

៣៣

៣-ក្រុមប្រឹក្សាភិបាល និងគណៈកម្មាធិការនានា

៣៤

៤-បុគ្គលិកជាន់ខ្ពស់

៤៦

៥-ការជាប់ពាក់ព័ន្ធរបស់អភិបាល និងបុគ្គលិកជាន់ខ្ពស់ក្នុងដំណើរការផ្លូវច្បាប់

៦៩

៦-លាភការ ឬប្រាក់បំណាច់ចំពោះអភិបាល និងបុគ្គលិកជាន់ខ្ពស់

៧០

៧-ក្រុមសីលធម៌សម្រាប់អភិបាល និងបុគ្គលិកជាន់ខ្ពស់

៧៣

៨-សិទ្ធិកាត់ពាក់ព័ន្ធ

៧៨

ផ្នែកទី ៤ : បញ្ជីរាយនាមភាគហ៊ុនិកកាន់កាប់ភាគហ៊ុនមានសិទ្ធិបោះឆ្នោតចំនួនច្រើនលើសលប់ និងភាគហ៊ុនិក

កាន់កាប់ភាគហ៊ុនមានសិទ្ធិបោះឆ្នោតចំនួនច្រើន

៧៩

១-ភាគហ៊ុនិកកាន់កាប់ភាគហ៊ុនមានសិទ្ធិបោះឆ្នោតចំនួនច្រើនលើសលប់

៨០

២-ភាគហ៊ុនិកកាន់កាប់ភាគហ៊ុនមានសិទ្ធិបោះឆ្នោតចំនួនច្រើន

៨០

ផ្នែកទី ៥ : ព័ត៌មានអំពីការជួញដូរមូលបត្ររបស់ ក.ស.ក.

៨១

១-ព័ត៌មានអំពីមូលបត្រកម្មសិទ្ធិ

៨២

២-ថ្លៃ និងបរិមាណជួញដូរ

៨២

ផ្នែកទី ៦ : របាយការណ៍សវនកម្មរបស់សវនករផ្ទៃក្នុងលើការត្រួតពិនិត្យផ្ទៃក្នុង	៨៣
ផ្នែកទី៧ : របាយការណ៍ហិរញ្ញវត្ថុដែលធ្វើសវនកម្មដោយសវនករឯករាជ្យ	៩៤
ផ្នែកទី៨ : ព័ត៌មានអំពីប្រតិបត្តិការជាមួយភាគីជាប់ពាក់ព័ន្ធ	១៥៩
១-ប្រតិបត្តិការជាមួយភាគហ៊ុននិក	១៦០
២-ប្រតិបត្តិការសំខាន់ៗជាមួយអភិបាល ឬបុគ្គលិកជាន់ខ្ពស់ ឬប្រតិបត្តិការសំខាន់ៗ ជាមួយបុគ្គលដែលអភិបាល ឬបុគ្គលិកជាន់ខ្ពស់មានផលប្រយោជន៍	១៦០
៣-ប្រតិបត្តិការសំខាន់ៗជាមួយសមាជិកគ្រួសារផ្ទាល់របស់អភិបាល និងបុគ្គលិកជាន់ខ្ពស់	១៦០
៤-ប្រតិបត្តិការសំខាន់ៗជាមួយបុគ្គលដែលមានទំនាក់ទំនងជាមួយអភិបាលរបស់កំពង់ផែស្វយ័តភ្នំពេញ ក្រុមហ៊ុនបុត្រសម្ព័ន្ធ ឬក្រុមហ៊ុនហូលឌីងរបស់ ក.ស.ភ. ដែលមានទំនាក់ទំនងរបស់បុគ្គលទាំងនោះកើតមាន នៅក្នុងប្រតិបត្តិការ ឬការចាត់ចែងណាមួយដែលធ្វើឡើងដោយ ក.ស.ភ.	១៦០
៥-ប្រតិបត្តិការសំខាន់ៗជាមួយបុគ្គលធ្លាប់ជាអភិបាល ឬបុគ្គលជាប់ពាក់ព័ន្ធជាមួយបុគ្គល ធ្លាប់ជាអភិបាលក្នុងរយៈពេល ២ឆ្នាំ ចុងក្រោយ	១៦១
៦-ប្រតិបត្តិការសំខាន់ៗជាមួយអភិបាលដែលទទួលបានផលប្រយោជន៍ ឬកម្រៃវិជ្ជាជីវៈ សម្រាប់សេវាដែលខ្លួន បានផ្តល់តាមរយៈក្រុមហ៊ុនណាមួយដល់ ក.ស.ភ.	១៦១
៧-ប្រតិបត្តិការសំខាន់ៗជាមួយភាគីជាប់ពាក់ព័ន្ធផ្សេងទៀត	១៦១
ផ្នែកទី ៩ : ការវិភាគរបស់ថ្នាក់ដឹកនាំ	១៦២
១-ទិដ្ឋភាពទូទៅនៃប្រតិបត្តិការ	១៦៣
២-កត្តាសំខាន់ៗដែលប៉ះពាល់លើផលចំណេញ	១៧៧
៣-ការប្រែប្រួលសំខាន់ៗលើការលក់ និងចំណូល	១៧៩
៤-ផលប៉ះពាល់នៃការប្តូររូបិយបណ្ណ អត្រាការប្រាក់ និងថ្លៃទំនិញ	១៨០
៥-ផលប៉ះពាល់ពីអតិផរណា	១៨០
៦-គោលនយោបាយសេដ្ឋកិច្ច សារពើពន្ធ និងរូបិយវត្ថុរបស់រដ្ឋាភិបាល	១៨០
ផ្នែកទី ១០ : ស្ថិតិប្រចាំឆ្នាំសង្ខេបពីលទ្ធផលអាជីវកម្ម របស់ ក.ស.ភ.	១៨២
ផ្នែកទី ១១ : ព័ត៌មានចាំបាច់ផ្សេងទៀតសម្រាប់ការពារវិនិយោគិន	១៨៤

ផ្នែកទី១
ព័ត៌មានពាក់ព័ន្ធនឹងបុគ្គលបោះឆ្នោត

១. ព័ត៌មានទូទៅអំពីកំពង់ផែស្វយ័តភ្នំពេញ

ឈ្មោះក្រុមហ៊ុនជាអក្សរខ្មែរ : កំពង់ផែស្វយ័តភ្នំពេញ (ក. ស. ភ.)

ជាអក្សរឡាតាំង : PHNOM PENH AUTONOMOUS PORT (PPAP)

📍 អក្សរកូដ : KH1000040001

📍 អាសយដ្ឋាន : អគារលេខ៦៤៩ វិថីព្រះស៊ីសុវត្ថិ សង្កាត់ស្រះចក ខណ្ឌដូនពេញ រាជធានីភ្នំពេញ
ព្រះរាជាណាចក្រកម្ពុជា

📍 លេខទូរស័ព្ទ : +៨៥៥ (០) ២៣ ៤២៧ ៨០២ លេខទូរសារ : +៨៥៥ (០) ២៣ ៤២៧ ៨០២

📍 គេហទំព័រ : www.ppap.com.kh អ៊ីម៉ែល : ppapmpwt@online.com.kh

📍 លេខវិញ្ញាបនបត្រចុះបញ្ជីពាណិជ្ជកម្ម : CO.៧១៧៤ E/២០០៤

កាលបរិច្ឆេទ : ២៣/វិច្ឆិកា/២០០៤

📍 លេខអាជ្ញាបណ្ណអាជីវកម្ម : ០១២៧ ពណ.ចប

កាលបរិច្ឆេទ : ០៥/មករា/២០១៥

📍 សេចក្តីសម្រេចអនុញ្ញាត និងចុះបញ្ជីឯកសារផ្តល់ព័ត៌មាន លេខ : ០៧៤/១៥/គ.ម.ក./ស.ស.វ

ឈ្មោះបុគ្គលតំណាងបុគ្គលបោះឆ្នោត : **ឯកឧត្តម ហ៊ុំ ធានី**

២. ដំណើរការធុរកិច្ចសង្ខេប

កំពង់ផែស្វយ័តភ្នំពេញ (ក. ស. ភ.) គឺជាកំពង់ផែអន្តរជាតិមួយក្នុងចំណោមផែអន្តរជាតិទាំងពីររបស់ប្រទេសកម្ពុជា ដែលបម្រើសេវានាំចូល នាំចេញកុងតឺន័រ និងទំនិញទូទៅ។ ដូចនេះ ក្នុងនាមជាប្រតិបត្តិករផែ និងអាជ្ញាធរផែ ក. ស. ភ. កំពុងផ្តល់សេវាកម្មផែចម្បងៗ និងសេវាកម្មពាក់ព័ន្ធសំខាន់ៗដទៃទៀតដែលជាដំណើរការធុរកិច្ចរបស់ ក. ស. ភ.។

ក- ប្រតិបត្តិការក្នុងនាមជាប្រតិបត្តិករផែ

ក្នុងនាមជាប្រតិបត្តិករផែ ក. ស. ភ. មានភារកិច្ចបម្រើសេវាសំខាន់ៗ រួមមាន ៖

- ផ្តល់សេវាលើកដាក់ទំនិញ ការស្តុកទំនិញ ការច្រកនិងដើរទំនិញ ការផ្ទេរនិងផ្ទុក និងការដឹកជញ្ជូនទំនិញកុងតឺន័រ សម្រាប់ការនាំចេញ និងនាំចូលទំនិញឆ្លងប្រទេស
- ផ្តល់សេវាកណ្តាញរកិច្ច នាំនាវាចេញ-ចូល
- ផ្តល់សេវាចំណតផែអ្នកដំណើរ និងទេសចរ TS១
- សេវាកម្មនាវាសណ្តោង សេវាកម្មចង/ដោះពួរនាវា។

ខ- ប្រតិបត្តិការក្នុងនាមជាអាជ្ញាធរផែ

ក្នុងនាមជាអាជ្ញាធរផែ ក. ស. ភ. មានតួនាទី៖

- ថែទាំផ្លូវនាវាចរណ៍ បំពាក់ឧបករណ៍ជំនួយដល់ការធ្វើនាវាចរណ៍ ដូចជាពោងសញ្ញា និងបង្គោលសញ្ញាសម្គាល់ទិសនាវាចរណ៍ រៀបចំការចូលចតនាវា និងថែរក្សាបរិស្ថានក្នុងមណ្ឌលអាជីវកម្មផ្ទៃក្នុងពេញ
- ចាត់វិធានការធានាការអនុវត្តច្បាប់ និងលិខិតបទដ្ឋានគិតិយុត្ត ពាក់ព័ន្ធវិស័យកំពង់ផែ និងការដឹកជញ្ជូននានាតាមផ្លូវទឹក។

គ. សេវាកម្ម/អាជីវកម្ម ផ្សេងទៀត

ជាមួយនឹងការផ្តល់សេវាកម្មស្នូលលើការងារប្រតិបត្តិផែ និងអាជ្ញាធរផែ ក. ស. ភ. ក៏មានសេវាកម្ម/អាជីវកម្មបន្ទាប់បន្សំផ្សេងទៀត ដែលអាចបង្កើតឲ្យមានចំណូលបន្ថែមដូចជា៖

- សេវាកម្មបូមស្តារ៖ ក. ស. ភ. មានម៉ាស៊ីន និងគ្រឿងចក្របូមស្តារចំនួន ២គ្រឿង សម្រាប់ផ្តល់សេវាកម្មបូមស្តារដើម្បីចាក់បំពេញខ្សាច់ជូនដល់អតិថិជន
- សេវាកម្មគ្រប់គ្រងអាជីវកម្មខ្សាច់៖ ក. ស. ភ. ទទួលបានអាជ្ញាបណ្ណបូមស្តារប្រឡាយនាវាចរណ៍ និងធ្វើអាជីវកម្មខ្សាច់នៅទីតាំងចំនួន ២ ដោយអនុលោមតាមប្រកាសលេខ ០១ និង ០២ ចុះថ្ងៃទី១០ ខែមេសា ឆ្នាំ២០១៥ របស់ក្រសួងរ៉ែ និងថាមពល
- សេវាកម្មវាស់ស្ទង់ និងបំពាក់ពោង៖ ក. ស. ភ. មានទទួលផ្តល់សេវាកម្មវាស់ស្ទង់ និងបំពាក់ពោងតាមតម្រូវការរបស់អតិថិជន
- សេវាកម្មថែទាំ/ជួសជុលសំបកកុងតឺន័រ៖ ក. ស. ភ. មានទទួលផ្តល់សេវាកម្មថែទាំ/ជួសជុលសំបកកុងតឺន័រគ្រប់ប្រភេទទៅតាមតម្រូវការរបស់អតិថិជន
- ការជួលអចលនទ្រព្យ និងគ្រឿងចក្រផ្សេងៗ៖ ក្រៅពីការប្រើប្រាស់អចលនទ្រព្យ និងគ្រឿងចក្រសម្រាប់បម្រើឲ្យការងារអាជីវកម្ម និងប្រតិបត្តិការ អចលនទ្រព្យ និងគ្រឿងចក្រទាំងនោះក៏ត្រូវបានប្រើប្រាស់ និងចាត់ចែងសម្រាប់ការជួល ដើម្បីបង្កើនចំណូលបន្ថែមជូនដល់ ក. ស. ភ. ផងដែរ។

ឃ- មណ្ឌលអាជីវកម្មផែ

យោងតាមអនុក្រឹត្យលេខ ០១ អនក្រ.បក ចុះថ្ងៃទី៥ ខែមករា ឆ្នាំ២០០៩ មណ្ឌលអាជីវកម្មរបស់ ក. ស. ភ. មានប្រវែង ១៦០គីឡូម៉ែត្រ លាតសន្ធឹងពីខេត្តត្បូងឃ្មុំ (ចំណតផែទន្លេបិទ UM២) ទៅដល់អ្នកលឿង។ ក្នុងនាមជាអាជ្ញាធរ ក. ស. ភ. មានតួនាទីគ្រប់គ្រងចំណតផែឯកជននានា នៅក្នុងមណ្ឌលអាជីវកម្ម ដោយរាប់បញ្ចូលទាំងចំណតផែប្រេង និងចំណតផែទំនិញរាយដទៃទៀត។ ដោយឡែក ក. ស. ភ. គ្រប់គ្រង និងប្រតិបត្តិការដោយផ្ទាល់ទៅលើចំណតផែចម្បង ចំនួន ៤ រួមមាន៖

ឃ.១. ចំណតផែកុងតឺន័រ LM១៧

នៅដំណាក់កាលទី១ ក. ស. ភ. បានសាងសង់ចំណតផែកុងតឺន័រ LM១៧ លើផ្ទៃដីទំហំ ១០ហិកតា នៃផ្ទៃដីសរុប ៣០ហិកតា។ ក. ស. ភ. កំពុងប្រើប្រាស់ចំណតផែនេះ ធ្វើជាចំណតផែចម្បងសម្រាប់ទំនិញ

កុងតឺន័រ។ ចំណតដែនេះ មានសមត្ថភាពលើកដាក់កុងតឺន័របាន ១៥០.០០០ TEUs ក្នុងមួយឆ្នាំ។ ចំណត ដែកុងតឺន័រ LM១៧ មានស្ពានដែក ដែលមានបណ្តោយប្រវែង ៣០០ម៉ែត្រ ទទឹង ២២ម៉ែត្រ និងបំពាក់ដោយ ដងយោង TCC ចំនួន ៣គ្រឿង រថស្វ័យ RTG ចំនួន ៨គ្រឿង និងគ្រឿងចក្រលើកដាក់លើទីលាន (Reach Stacker & Constacker) ចំនួន ៥គ្រឿង និងរថយន្ត ៣០គ្រឿងបាននឹងកំពុងបំពេញការងារប្រតិបត្តិការ។

អាសយដ្ឋាន	ភូមិកណ្តាលលើ ឃុំបន្ទាយដែក ស្រុកកៀនស្វាយ ខេត្តកណ្តាល
ទីតាំងចំណតដែក	ស្ថិតនៅតាមដងទន្លេមេគង្គត្រើយខាងលិច ចម្ងាយ ២៥គីឡូម៉ែត្រ ពី ទន្លេចតុមុខ ហើយស្ថិតក្នុងទីតាំងនៃរយៈទទឹងខាងជើង ១១°២៨' ២៣.៦" និងរយៈបណ្តោយខាងកើត ១០៥°០៨'៤៩.៨"
ទំហំផ្ទៃដីសរុប	៣១៨.២៤៩ម៉ែត្រការ៉េ
ទំហំផ្ទៃដី ចុះបញ្ជី	៣០១.០៧៩ម៉ែត្រការ៉េ
ទំហំផ្ទៃដីកំពុងធ្វើប្លង់កម្មសិទ្ធិ	១៧.១៧០ម៉ែត្រការ៉េ
ចំណតនាវា	មាន ៣ ចំណត សម្រាប់នាវាចំណុះ ៥.០០០ DWT
ទីតាំងបោះយុត្តា	ទីតាំងបោះយុត្តា របស់ចំណតដែកកុងតឺន័រ LM១៧ ស្ថិតក្នុងរយៈទទឹង ខាងជើង ១១°២៨'២៨.១៤" និងរយៈបណ្តោយខាងកើត ១០៥°០៩' ២.៣២" ចន្លោះជម្រៅទឹកពី ៨ម៉ែត្រ ទៅ ១៧ម៉ែត្រ។ បាតទន្លេមានដី ភក់ និងខ្សាច់ ហើយចរន្តទឹកមានកម្លាំងខ្លាំងនៅរដូវវស្សា។
រលក	ផលប៉ះពាល់មានចាប់ពីខែកុម្ភៈ ដល់ ខែមេសា ដោយកម្ពស់រលក មានចាប់ពី ០.២០ម៉ែត្រ ដល់ ០.៤៥ម៉ែត្រ គិតនៅខែធ្នូ ឆ្នាំ២០១៥
ជម្រៅស៊ីទឹកនាវា	ជម្រៅស៊ីទឹកនាវា ប្រែប្រួលពីកម្រិតអប្បបរមា ៤.៥ម៉ែត្រ ក្នុងខែមីនា ដល់កម្រិតអតិបរមា ៥.៥ម៉ែត្រ ក្នុងខែកញ្ញា (ជម្រៅទឹកសម្រាប់ធ្វើ នាវាចរមកចំណតដែកកុងតឺន័រ LM១៧ អាស្រ័យជម្រៅទឹក នៅច្រកតូទីរ)
ម៉ោងប្រតិបត្តិការ	៧ថ្ងៃ/២៤ម៉ោង
គ្រឿងចក្រលើកដាក់	ដងយោង (Traveling Cargo Crane) រថស្វ័យ (Rubber Tyred Gantry) គ្រឿងចក្រលើកដាក់លើទីលាន (Reach Stacker & Sky Stacker)

*សម្គាល់៖ *ទំហំដីអាចខុសគ្នារវាងទំហំផ្ទៃដីសរុប និងទំហំផ្ទៃដីចុះបញ្ជី ដោយសារការកាត់ចេញនូវដីចំណីផ្លូវ និងចំណីទន្លេ។*

យ.២. ចំណតដែកហ្សបំណង TS៣

ចំណតដែកហ្សបំណង TS៣ ជាចំណតដែកថែមប្រុងសម្រាប់ទំនិញរាយ និងទំនិញកុងតឺន័រឆ្លងកាត់។ ដោយសារសមត្ថភាពពង្រីកទីលានចំណតដែកហ្សបំណង TS៣ នៅមានកម្រិត ដើម្បីទទួលកំណើន ចរាចរកុងតឺន័រប្រចាំឆ្នាំ ក.ស.ភ. បានវិនិយោគលើការអភិវឌ្ឍចំណតដែកកុងតឺន័រ LM១៧។ ចាប់តាំងពី ចំណតដែកកុងតឺន័រ LM១៧ ត្រូវបានស្ថាបនារួចរាល់ ចំណតដែក TS៣ ត្រូវបានក្លាយទៅជាចំណតដែក ពហុបំណង សម្រាប់បម្រើការលើកដាក់ទំនិញរាយ កុងតឺន័រ និងប្រើជាចំណតដែកអ្នកដំណើរ និងទេសចរ។

អាសយដ្ឋាន	អគារលេខ ៦៤៩ វិថីព្រះស៊ីសុវត្ថិ សង្កាត់ស្រះចក ខណ្ឌដូនពេញ រាជធានីភ្នំពេញ
ទីតាំងចំណតផែ	ស្ថិតនៅតាមដងទន្លេសាប ត្រើយខាងលិច ចម្ងាយ ៣,២គីឡូម៉ែត្រ ពីទន្លេចតុមុខ ហើយស្ថិតក្នុងទីតាំងនៃរយៈទទឹងខាងជើង ១១០៣៤' ៥៩,៦៨" និងរយៈបណ្តោយខាងកើត ១០៤០៥៥' ១៧,៤១"
ទំហំផ្ទៃដីសរុប	៤៨.៤៣៨,៧៦ ម៉ែត្រការ៉េ
ទំហំផ្ទៃដីចុះបញ្ជី*	៣២.៨៥៥ ម៉ែត្រការ៉េ
ចំណតនាវា	មាន ៣ ចំណត សម្រាប់នាវាចំណុះ ៥.០០០ DWT
ទីតាំងបោះយុទ្ធា	ទីតាំងអាចបោះយុទ្ធាបាន គឺនៅទន្លេសាបខាងមុខចំណតផែ និង មួយកន្លែងទៀតនៅទន្លេចតុមុខ ដែលស្ថិតក្នុងរយៈទទឹង ខាងជើង ១១០៣៣'៤៦,៩៨" និងរយៈបណ្តោយខាងកើត ១០៤០៥៦'៣៤,៥៧" មានជម្រៅទឹកពី ៥ម៉ែត្រ ទៅ១៥ម៉ែត្រ។ បាតទន្លេមានដីភក់ និង ខ្សាច់ ដែលអាចបោះយុទ្ធាជាប់បានល្អ
រលក	ផលប៉ះពាល់ មានចាប់ពីខែកុម្ភៈ ដល់ខែមេសា ដោយកម្ពស់រលក មានចាប់ពី ០,១០ម៉ែត្រ ដល់ ០,៣៥ម៉ែត្រ គិតនៅខែធ្នូ ឆ្នាំ២០១៥
ជម្រៅស៊ីទឹកនាវា	ជម្រៅស៊ីទឹកនាវាប្រែប្រួលពីកម្រិតអប្បបរមា ៤,៥ម៉ែត្រ ក្នុងខែមីនា ដល់កម្រិតអតិបរមា៥,៥ម៉ែត្រ ក្នុងខែកញ្ញា (ជម្រៅទឹកសម្រាប់ធ្វើ នាវាចរមកចំណតផែពហុបំណង៣ អាស្រ័យលើជម្រៅទឹក នៅច្រក គូទីវ)
ម៉ោងប្រតិបត្តិការ	៧ថ្ងៃ/២៤ម៉ោង
គ្រឿងចក្រលើកដាក់	ដងយោងចល័ត (Mobile crane និង Crawler crane) ដងយោងបណ្តោត (Floating crane)

*សម្គាល់៖ *ទំហំដីអាចខុសគ្នារវាងទំហំផ្ទៃដីសរុប និងទំហំផ្ទៃដីចុះបញ្ជី ដោយសារការកាត់ចេញនូវដីចំណីផ្លូវ និងចំណីទន្លេ។*

យ.៣ ចំណតផែទន្លេបិទ UM ២

ក.ស.ភ. បានចុះហត្ថលេខាលើកិច្ចព្រមព្រៀង នៅថ្ងៃទី២២ ខែតុលា ឆ្នាំ២០១២ ជាមួយក្រុមហ៊ុន មៀង លីហោង អ៊ិនវេសមិន ដើម្បីធ្វើកិច្ចសហប្រតិបត្តិការ និងអភិវឌ្ឍចំណតផែទន្លេបិទ។ កិច្ចព្រមព្រៀង នេះ មានសុពលភាពរយៈពេល ២០ឆ្នាំ គិតចាប់ពីថ្ងៃទី២២ ខែតុលា ឆ្នាំ២០១២ រហូតដល់ថ្ងៃទី២១ ខែតុលា ឆ្នាំ២០៣២។ យោងតាមកិច្ចព្រមព្រៀងនេះ ក.ស.ភ. ទទួលខុសត្រូវលើសេវាកម្មលើកដាក់ក្រោមដង យោង រឹងដៃក្នុងករណីទទួលខុសត្រូវលើការផ្តល់សេវាកម្មស្តុកទំនិញ។ ចំណូលពីថ្លៃឈ្នួលទាំងនេះ ត្រូវ គិតដាច់ដោយឡែកពីគ្នា ផ្អែកលើប្រភេទសេវាកម្ម ដែលផ្តល់ដោយភាគីនីមួយៗ។ ក.ស.ភ. មិនទាន់ ទទួលបានសិទ្ធិជាម្ចាស់គ្រប់គ្រងទីតាំងដីនោះនៅឡើយទេ ប៉ុន្តែ ក.ស.ភ. បានសាងសង់ដៃបណ្តោត និង បំពាក់ដងយោងចល័ត និងរថចូក។ គោលបំណងសំខាន់ក្នុងការបង្កើតចំណតផែនេះ គឺដើម្បីធ្វើជា កន្លែងប្រមូលផ្តុំកសិផល និងលើកកម្ពស់ការដឹកជញ្ជូនតាមផ្លូវទឹក។ បច្ចុប្បន្ន ជំនួយមី ជាប្រភេទ ផលិតផលសំខាន់ ដែលត្រូវបាននាំចេញតាមចំណតផែនេះ។

អាសយដ្ឋាន	ភូមិដូនមេរោលើ ឃុំទន្លេបិទ ស្រុកត្បូងឃ្មុំ ខេត្តត្បូងឃ្មុំ
ទីតាំងចំណតផែ	ចំណតផែទន្លេបិទUM២ ស្ថិតនៅតាមដងទន្លេមេគង្គត្រើយខាងកើត ចម្ងាយ ១០៣ គីឡូម៉ែត្រ ពីទន្លេចតុមុខ ហើយស្ថិតក្នុងទីតាំងនៃរយៈទទឹងខាងជើង ១១°៥៧'៤៧,៧៣" និងរយៈបណ្តោយខាងកើត ១០៥°២៨' ៣៣,១៣"
ទំហំផ្ទៃដី	ទំហំតូច ចំណតនៅតាមច្រាំងទន្លេប្រវែង ១០០ម៉ែត្រ (ដោយមានបំពាក់ ប៉ង់តុង ដងយោងចល័ត និងកុងវ័យរ)
ចំណតនាវា	ចំនួន ១ (ប៉ង់តុងបណ្តែតទំហំ ៦ម៉ែត្រ x ២៨ម៉ែត្រ)
ទីតាំងបោះយុទ្ធា	ទីតាំង ដែលអាចបោះយុទ្ធានៅចំណតផែទន្លេបិទ UM២ ស្ថិតនៅក្នុងរយៈ ទទឹងខាងជើង ១១°៥៨'៤៣,៤១" និងរយៈបណ្តោយខាងកើត ១០៥°២៨' ៩,៥៨" ក្នុងចន្លោះជម្រៅទឹកពី ៦ម៉ែត្រ ទៅ ២០ម៉ែត្រ។ នាវាដូរស្បែក នៅបាត ទន្លេមានដឹកកំ និងខ្សាច់ ហើយមានចរន្តទឹកមានកម្លាំងខ្លាំង។
រលក	មិនមានផលប៉ះពាល់
ជម្រៅស៊ីទឹកនាវា	ជម្រៅស៊ីទឹកនាវា ប្រែប្រួលពីកម្រិតអប្បបរមា ៤,៥ម៉ែត្រ ក្នុងខែមីនា ដល់ កម្រិតអតិបរមា ៥,៥ម៉ែត្រ ក្នុងខែកញ្ញា (ជម្រៅទឹកសម្រាប់ធ្វើនាវាចរមក ចំណតផែទន្លេបិទ គឺអាស្រ័យទៅលើជម្រៅទឹក នៅច្រកគូទីរ)
ជម្រៅទឹកផ្លូវនាវាចរ	ចាប់ពីទន្លេចតុមុខទៅដល់ខេត្តត្បូងឃ្មុំ តាមប្រឡាយស្តៅមានទទឹង៦០ម៉ែត្រ និងបណ្តោយ ៣៥០០ម៉ែត្រ។ ជម្រៅទឹក មានជម្រៅ ៥ម៉ែត្រ ក្នុងរដូវប្រាំង (ដោយមានការថែទាំទៀងទាត់)
ម៉ោងប្រតិបត្តិការ	៧ថ្ងៃ/២៤ ម៉ោង
គ្រឿងចក្រលើកដាក់	ដងយោងចល័ត (Mobile crane) ដងយោងបណ្តែត (Floating crane) និង កុងវ័យរ (Conveyer)

២.៤. ចំណតអ្នកដំណើរ និងទេសចរ TS១

ចំណតផែអ្នកដំណើរ និងទេសចរ TS១ ជាចំណតផែអ្នកដំណើរចម្បងរបស់ ក.ស.ភ.។ ចំណតផែនេះ ត្រូវបានប្រើប្រាស់ ដើម្បីធ្វើជាចំណតផែអ្នកដំណើរក្នុងស្រុក ក៏ដូចជាទៅកំពង់ផែនៃប្រទេសវៀតណាម។ ក្នុងឆ្នាំ២០១៦ ចំនួនអ្នកដំណើរឆ្លងកាត់ចំណតផែអ្នកដំណើរ និងទេសចរ TS១ មានចំនួន ៣៣,៨៦១នាក់។ តួលេខនេះ រាប់បញ្ចូលទាំងអ្នកដំណើរ ពីភ្នំពេញទៅចំណតផែក្នុងស្រុកនានា ពីភ្នំពេញទៅប្រទេស វៀតណាម ព្រមទាំងអ្នកទេសចរ ដែលធ្វើដំណើរឆ្លងកាត់តាមដងទន្លេមេគង្គ ក្បែររាជធានីភ្នំពេញ។

អាសយដ្ឋាន	វិថីព្រះស៊ីសុវត្ថិ សង្កាត់វត្តភ្នំ ខណ្ឌដូនពេញ រាជធានីភ្នំពេញ
ទីតាំងចំណតផែ	ចំណតអ្នកដំណើរ និងទេសចរ TS១ ស្ថិតនៅតាមដងទន្លេសាបត្រើយ ខាងលិចចម្ងាយ ២គីឡូម៉ែត្រ ពីទន្លេចតុមុខ ហើយស្ថិតក្នុងទីតាំងរយៈ ទទឹងខាងជើង ១១°៣៤'៣២,៤៥" និងរយៈបណ្តោយខាងកើត ១០៤° ៥៥'៣៦,៨៨"។
ទំហំផ្ទៃដីសរុប	១.៦៩៩ ម៉ែត្រការ៉េ
ទំហំផ្ទៃដីចុះបញ្ជី*	៦.៦៧៦ ម៉ែត្រការ៉េ

ចំណាត់ថ្នាក់	មានបំប៉នក្នុងចំនួន ២គ្រឿង
ទីតាំងបោះយុទ្ធវា	ទីតាំងអាចបោះយុទ្ធវាបាន នៅខាងមុខចំណាត់ថ្នាក់ តំបន់ទន្លេសាប និង មួយទីតាំងទៀតនៅតំបន់ទន្លេចតុមុខ ស្ថិតក្នុងរយៈទទឹងខាងជើង ១១°៣៣'៤៦,៩៨" និងរយៈបណ្តោយខាងកើត ១០៤°៥៦'២៤,៥៧" ចន្លោះជម្រៅទឹកពី ៥ម៉ែត្រ ទៅ ១៥ម៉ែត្រ។ នារដូវវស្សា បាតទន្លេមាន ដីកក់ និងខ្សាច់ ដែលជាផ្ទៃមានកម្លាំងទប់ជាប់ល្អ ហើយជម្រើសទី តាំងទី២ ដើម្បីបោះយុទ្ធវាមានចរន្តទឹកខ្លាំង។
រលក	ផលប៉ះពាល់មានចាប់ពីខែកុម្ភៈ ដល់ខែមេសា ដោយកម្ពស់រលកមាន ចាប់ពី ០,១ម៉ែត្រ ដល់ ០,៣៥ម៉ែត្រ គិតនៅខែធ្នូ ឆ្នាំ២០១៥
ជម្រៅស៊ីទឹក	ជម្រៅស៊ីទឹកប្រែប្រួលពី ៤,៥ម៉ែត្រ ក្នុងខែមីនា ដល់ ៥,៥ម៉ែត្រ ក្នុងខែ កញ្ញា (ជម្រៅស៊ីទឹកសម្រាប់នាវាចរាចរកម្មចំណាត់ថ្នាក់ដែលហុំបំណង TSM គឺអាស្រ័យទៅលើជម្រៅស៊ីទឹក នៅច្រកតូទីរ)
ប្រតិបត្តិការ	៧ថ្ងៃ/២៤ម៉ោង
គ្រឿងចក្រលើកដាក់	មានបំប៉នក្នុងចំនួន ២គ្រឿង ដោយមានស្ថានភាពភ្ជាប់ទៅច្រាំងទន្លេ

*សម្គាល់៖ *ទំហំដីអាចខុសគ្នារវាងទំហំផ្ទៃដីសរុប និងទំហំផ្ទៃដីចុះបញ្ជី ដោយសារការកាត់ចេញនូវដីចំណីផ្លូវ និងចំណីទន្លេ។*

៣. ស្ថានភាពទីផ្សារ

ទីផ្សាររបស់ ក.ស.ភ. គឺពឹងផ្អែកសំខាន់ទៅលើតម្រូវការក្នុងប្រទេស និងក្រៅប្រទេស។ ជាក់ស្តែង តម្រូវការក្នុងប្រទេសគឺពឹងផ្អែកទៅលើតម្រូវការរបស់ប្រជាជន សហគ្រាស រោងចក្រ ឧស្សាហកម្ម និង សំណង់អាគារផ្សេងៗជាដើម ប៉ុន្តែដោយប្រទេសកម្ពុជាពុំទាន់មានផលិតកម្មគ្រប់គ្រាន់ដើម្បីផ្គត់ផ្គង់តម្រូវ ការក្នុងស្រុកបាន ដូចនេះ ការនាំចូលពីក្រៅប្រទេសគឺ មានភាពចាំបាច់ខ្លាំង ដើម្បីបំពេញសេចក្តីត្រូវការ នៅក្នុងស្រុក។ តួយ៉ាងដូចជាវិស័យកាត់ដេរ និងសំណង់អាគារផ្សេងៗគឺ មានតម្រូវការនាំចូលវត្ថុធាតុដើម ពីក្រៅប្រទេសដើម្បីផ្គត់ផ្គង់ចង្វាក់ផលិតកម្ម និងសំណង់នៅក្នុងស្រុក។ ដោយឡែកចំពោះ ទីផ្សារក្រៅ ប្រទេសវិញ គឺពឹងផ្អែកទៅលើចរន្តសេដ្ឋកិច្ចសកល ទំហំកូតាដែលបានផ្តល់ឲ្យប្រទេសកម្ពុជា និងការ បញ្ជាទិញផ្សេងៗ ដោយក្នុងនោះ សហរដ្ឋអាមេរិក ប្រទេសចិន និងប្រទេសជប៉ុនគឺជាទីផ្សារធំសម្រាប់ ការបញ្ជាទិញ និងធ្វើការដឹកជញ្ជូនតាមចំណាត់ថ្នាក់ក្នុងតំបន់ របស់ ក.ស.ភ.។

ជាមួយគ្នានេះដែល ផ្អែកតាមរបាយការណ៍នាយកដ្ឋានផែនការ/ទីផ្សារ បរិមាណក្នុងតំបន់ឆ្នាំកាត់ ក.ស.ភ. នៅក្នុងឆ្នាំ២០១៧នេះបានកើនឡើង ២២% បើធៀបទៅនឹងឆ្នាំ២០១៦។ កំណើនខ្ពស់នៅក្នុងឆ្នាំ ២០១៧ អាស្រ័យដោយការនាំចូលគ្រឿងសំណង់រហូតដល់៥២% និងគ្រឿងវាយនភ័ណ្ឌកាត់ដេរ២០% បើធៀបទៅ នឹងបរិមាណទំនិញនាំចូលសរុបតាមរយៈចំណាត់ថ្នាក់ក្នុងតំបន់របស់ ក.ស.ភ. ក្នុងឆ្នាំ២០១៧ ប៉ុន្តែបើធៀបទៅនឹងឆ្នាំ២០១៦ ការនាំចូលគ្រឿងសំណង់កើនឡើង៣០% ផ្ទុយទៅវិញការនាំចូលគ្រឿង វាយនភ័ណ្ឌមានការធ្លាក់ចុះ៤%។ ដោយឡែកចំពោះការនាំចេញតាមចំណាត់ថ្នាក់ក្នុងតំបន់របស់ ក.ស.ភ. វិញ គឺការនាំចេញវាយនភ័ណ្ឌមាន៨៣% និងអង្ករ១១% ក្នុងឆ្នាំ២០១៧ បើធៀបទៅនឹងឆ្នាំ២០១៦ ការនាំ

ចេញវាយនភ័ណ្ឌកើនឡើង១៩% និងអង្ករកើនឡើង៣០% នេះបើយោងតាមក្រាហ្វិកលេខ២ លេខ៣ លេខ៤ និងលេខ៥ របស់នាយកដ្ឋានផែនការ/ទីផ្សារ។

ក្រាហ្វិកលេខ១

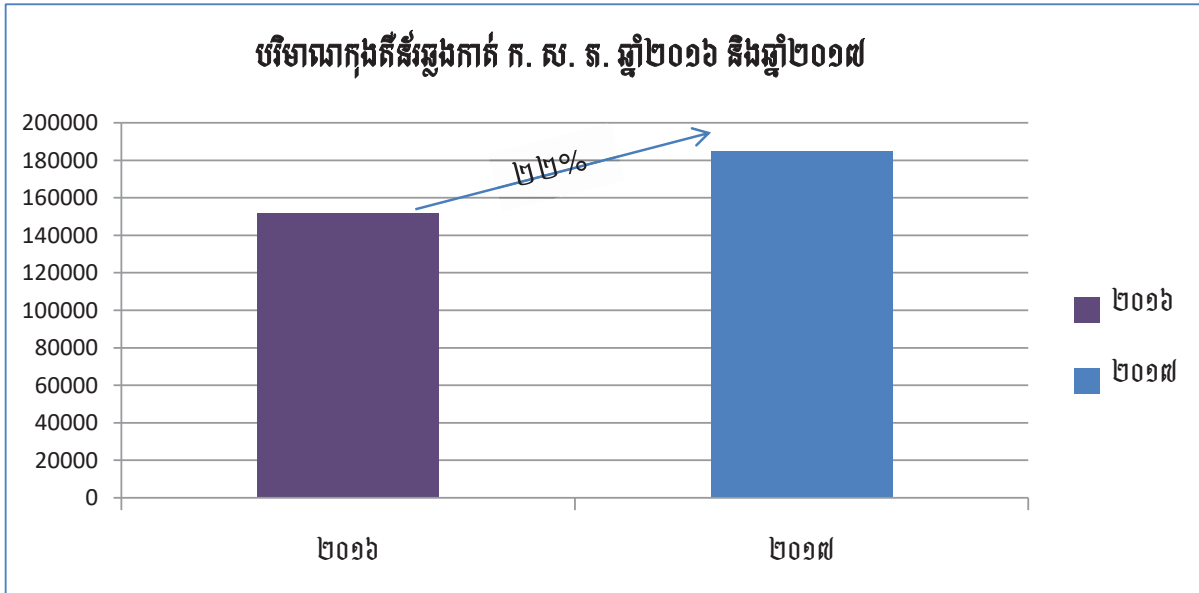

(ប្រភព៖ របាយការណ៍ប្រចាំ ឆ្នាំ ២០១៧ របស់នាយកដ្ឋានផែនការ/ទីផ្សារ ក.ស.ភ.)

ក្រាហ្វិកលេខ២

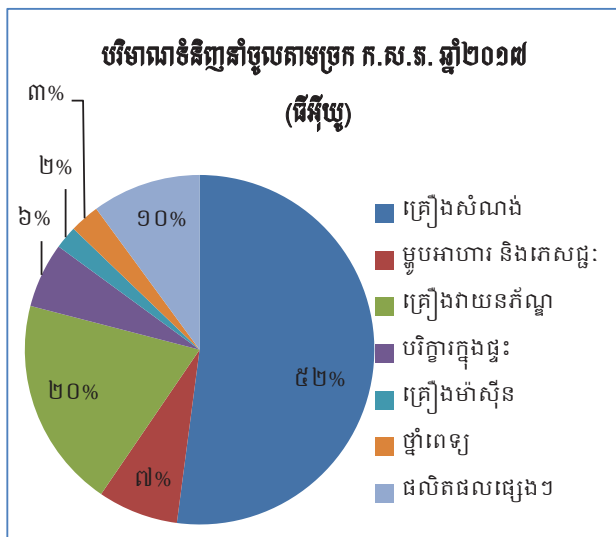

ក្រាហ្វិកលេខ៣

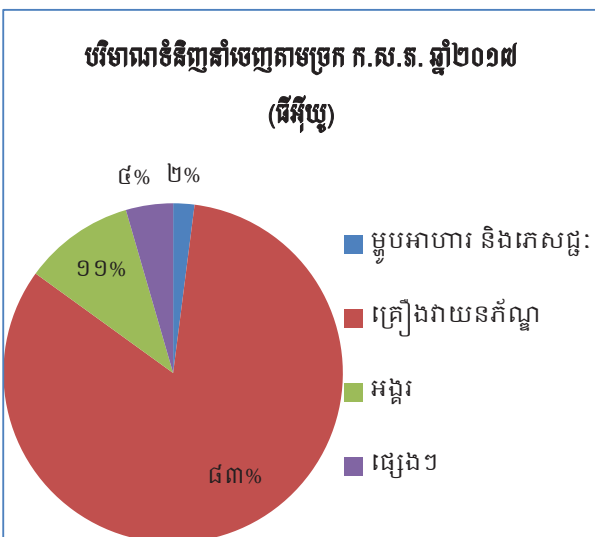

(ប្រភព៖ របាយការណ៍ប្រចាំ ឆ្នាំ ២០១៧ របស់នាយកដ្ឋានផែនការ/ទីផ្សារ ក.ស.ភ.)

ក្រាហ្វិកលេខ៤

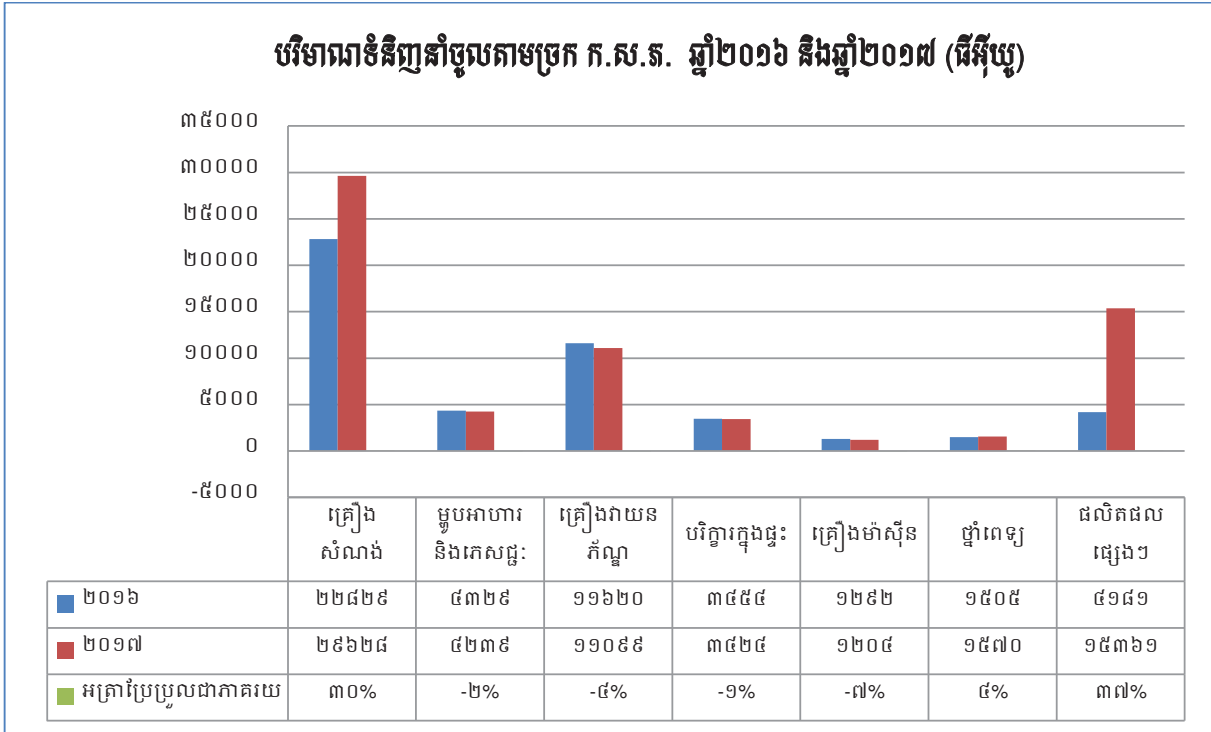

(ប្រភព៖ របាយការណ៍ប្រចាំ ឆ្នាំ ២០១៧ របស់នាយកដ្ឋានផែនការ/ទីផ្សារ ក.ស.ត.)

ក្រាហ្វិកលេខ៥

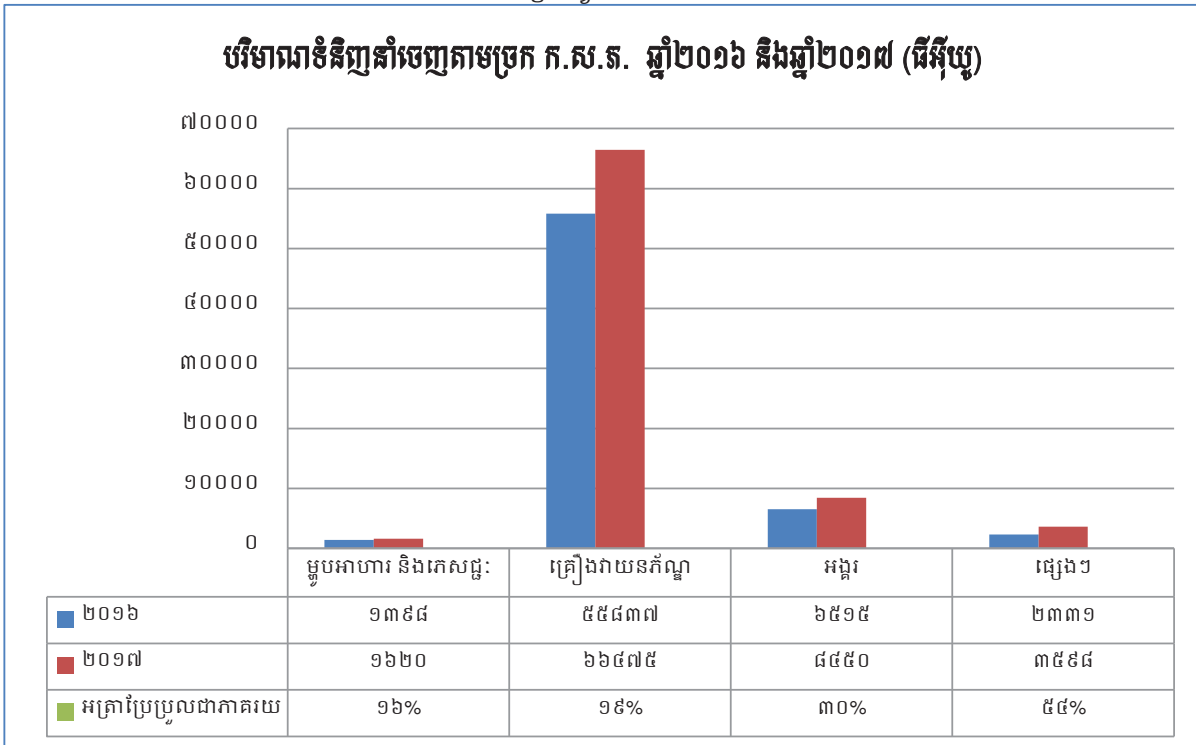

ក្រាហ្វិកលេខ៦

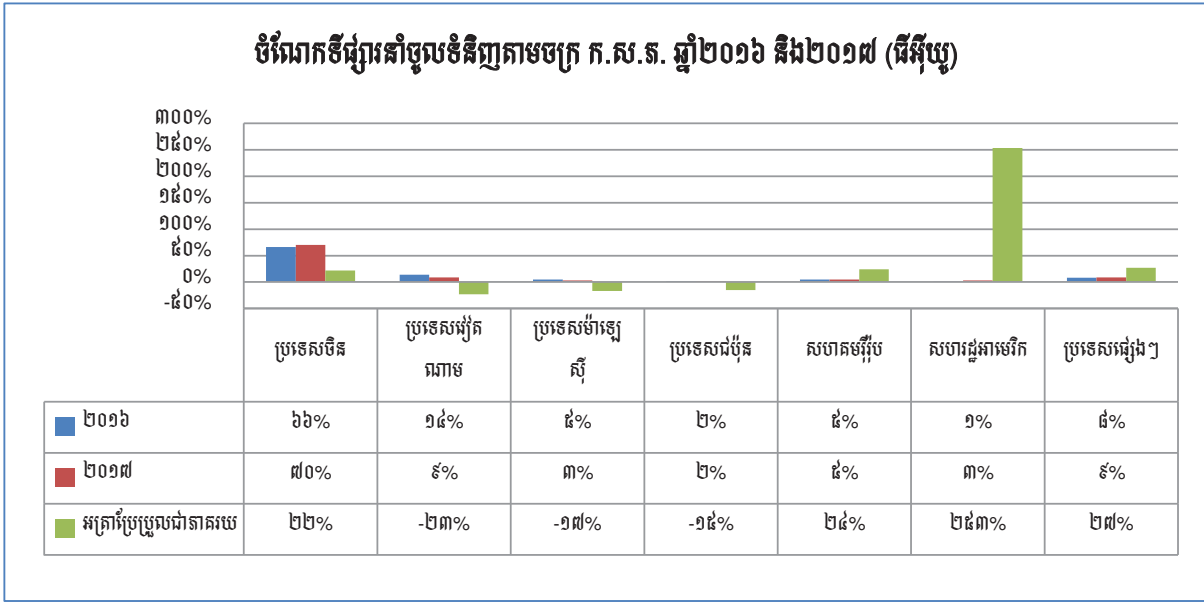

ក្រាហ្វិកលេខ៧

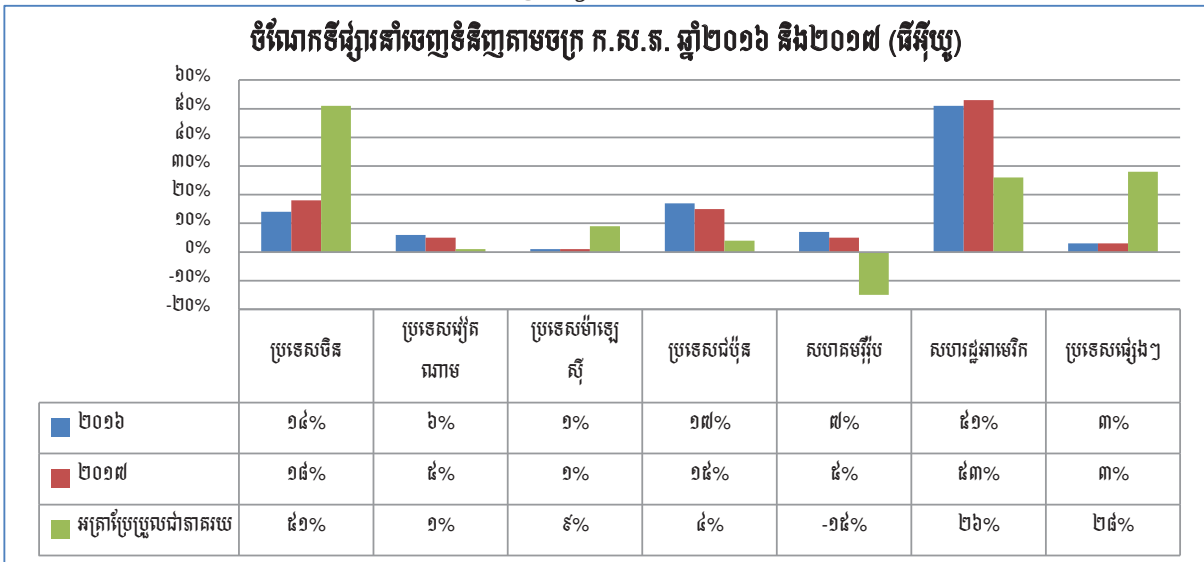

(ប្រភព៖ របាយការណ៍ប្រចាំ ឆ្នាំ ២០១៧ របស់នាយកដ្ឋានផែនការ/ទីផ្សារ ក.ស.ត.)

យោងតាមក្រាហ្វិកលេខ៦ និងលេខ៧ ប្រទេសដែលផ្គត់ផ្គង់ទំនិញ និងវត្ថុធាតុដើមសម្រាប់ផ្គត់ផ្គង់ តម្រូវការរបស់ប្រជាជន និងចង្វាក់ផលិតកម្មក្នុងប្រទេសដោយការនាំចូលតាមចំណតដែកកុងតឺន័រ របស់ ក.ស.ត. នោះ គឺការនាំចូលពីប្រទេសចិនមាន៧០% និងប្រទេសវៀតណាមមាន៩% នេះបើធៀបទៅនឹង ការនាំចូលពីបណ្តាលប្រទេសផ្សេងៗនៅក្នុងឆ្នាំ២០១៧ ប៉ុន្តែបើធៀបទៅនឹងឆ្នាំ២០១៦ គឺការនាំចូលពី ប្រទេសចិនកើន២២% ដោយឡែកការនាំចូលពីប្រទេសវៀតណាមធ្លាក់ចុះ២៣%។ ចំណែកទីផ្សារនៃការ នាំចេញវិញ គឺការនាំចេញទៅកាន់សហរដ្ឋអាមេរិកមាន៥៣% ប្រទេសចិនមាន១៨% និងប្រទេសជប៉ុន មាន១៥% បើធៀបទៅនឹងការនាំចេញទៅកាន់បណ្តាលប្រទេសផ្សេងៗនៅក្នុងឆ្នាំ២០១៧ ប៉ុន្តែបើធៀប

ទៅនឹងឆ្នាំ២០១៦ ការនាំចេញទៅកាន់សហរដ្ឋអាមេរិកកើនឡើង២៦% ប្រទេសចិនកើនឡើង៥១% និង ប្រទេសជប៉ុនកើនឡើង៤%។

ជារួមអត្រាកំណើនក្នុងតំរូវឆ្នងកាត់ ក.ស.ភ. នៅក្នុងឆ្នាំ២០១៧ នេះ គឺផ្អែកលើហេតុផលដូចខាង ក្រោម:

- អត្រាកំណើនរបស់ប្រជាជនរបស់ប្រទេសក្នុងរង្វង់១,៦%ក្នុងមួយឆ្នាំ និងស្របជាមួយអត្រា កំណើនសេដ្ឋកិច្ច GDPនៅតែរក្សាបន្តកំណើន ៧%ក្នុងមួយឆ្នាំ ដូចនេះអត្រាកំណើនទាំងនេះ គឺជាប្រភពនៃកំណើនតម្រូវការ និងលទ្ធភាពក្នុងការទិញទំនិញនៅលើទីផ្សារ។ ប៉ុន្តែ ដោយសារប្រទេសកម្ពុជា នៅពុំទាន់មានផលិតកម្មគ្រប់គ្រាន់ ដើម្បីផ្គត់ផ្គង់តម្រូវការក្នុងស្រុក ដូចនេះប្រទេសកម្ពុជាត្រូវធ្វើការបញ្ជូនទិញទំនិញពីក្រៅប្រទេសដើម្បីបំពេញតម្រូវការក្នុង ស្រុក។ តួយ៉ាងនៅក្នុងឆ្នាំ២០១៧នេះ ទំនិញជាម្ហូបអាហារ និងភេសជ្ជៈមាន៧% បរិក្ខារក្នុង ផ្ទះ៦% និងថ្នាំពេទ្យ៣% ត្រូវបាននាំចូលតាមចំណាត់ផែក្នុងតំរូវរបស់ ក.ស.ភ. បើធៀប ទៅនឹងការនាំចូលសរុបសម្រាប់ឆ្នាំ២០១៧
- អត្រាកំណើននៃវិស័យអចលនទ្រព្យ គេហដ្ឋាន និងសំណង់អាគារផ្សេងៗនៅក្នុងប្រទេស កម្ពុជា បានជម្រុញឲ្យប្រទេសកម្ពុជាត្រូវធ្វើការនាំចូលនូវគ្រឿងសំណង់ជាច្រើនដើម្បីផ្គត់ផ្គង់ នូវកំណើនអចលនទ្រព្យខាងលើ ដោយក្នុងនោះការនាំចូលគ្រឿងសំណង់តាមចំណាត់ផែ ក្នុងតំរូវ របស់ ក.ស.ភ. មាន៥២% បើធៀបទៅនឹងការនាំចូលសរុបក្នុងឆ្នាំ២០១៧ ប៉ុន្តែបើ ធៀបទៅនឹងឆ្នាំ២០១៦ កើនឡើង៣០%។
- ការបញ្ជូនទិញទំនិញជាវាយនភ័ណ្ឌពីសហរដ្ឋអាមេរិកបានកើនឡើងជាគំហុកនៅក្នុងឆ្នាំ ២០១៧ ដោយក្នុងនោះការនាំចេញតាមចំណាត់ផែក្នុងតំរូវរបស់ ក.ស.ភ. មាន៥៣% ក្នុង ចំណោមការនាំចេញសរុបក្នុងឆ្នាំ២០១៧ ប៉ុន្តែបើធៀបទៅនឹងឆ្នាំ២០១៦ ការនាំចេញនេះ កើនឡើង២៦%។ នៅពេលដែលអត្រាកំណើន នៃការនាំចេញទំនិញជាវាយនភ័ណ្ឌមាន ការកើនឡើង ដូចនេះការនាំចូលវត្ថុធាតុដើមជា វាយនភ័ណ្ឌជាស្វ័យប្រវត្តិក៏ត្រូវតែមាន ការកើនឡើងដែល ដោយក្នុងនោះការនាំចូលពី ប្រទេសចិនតាមចំណាត់ផែក្នុងតំរូវ របស់ ក.ស.ភ. មាន៧០%បើធៀបទៅនឹងការនាំចូលពីបណ្តាលប្រទេសផ្សេងៗទៀតនៅក្នុងឆ្នាំ ២០១៧ ប៉ុន្តែបើធៀបទៅនឹងឆ្នាំ២០១៦មានការកើនឡើង២២%។
- តាមរយៈទំនាក់ទំនងល្អក្នុងន័យពាណិជ្ជកម្ម សេដ្ឋកិច្ច និងនយោបាយ រវាងប្រទេសចិន និងប្រទេសកម្ពុជា និងដោយកំណើនសេដ្ឋកិច្ចរបស់ប្រទេសចិននៅតែរក្សាកំណើន៦,៩% នៅក្នុងឆ្នាំ២០១៧ នេះយោងតាមគេហទំព័រhttps://en.wikipedia.org/wiki/Economy_of_China អាស្រ័យដូចនេះការបញ្ជូនទិញទំនិញពីប្រទេសចិន និងធ្វើការដឹកជញ្ជូនតាមចំណាត់ផែ ក្នុងតំរូវ របស់ ក.ស.ភ. មាន១៨% បើធៀបទៅនឹង ការនាំចេញទៅកាន់ទីផ្សារក្រៅ ប្រទេសសរុបក្នុងឆ្នាំ២០១៧ ប៉ុន្តែបើធៀបទៅនឹងឆ្នាំ២០១៦មានការកើនឡើង៥១%។

ដោយឡែកចំពោះអត្រាកំណើនសេដ្ឋកិច្ចរបស់ប្រទេសជប៉ុនវិញគឺមានកំណើន១,៦%នេះ បើយោងតាមគេហទំព័រ https://en.wikipedia.org/wiki/Economy_of_Japan តាមរយៈកំណើន នេះ ជប៉ុនបានធ្វើការបញ្ជាទិញទំនិញពីប្រទេសកម្ពុជា និងធ្វើការដឹកជញ្ជូនទំនិញនាំចេញ តាម ចំណាត់ថ្នាក់នៃរបស់ ក.ស.ភ. មាន១៥% ក្នុងចំណោមទីផ្សារក្រៅប្រទេសដែល នាំចេញសរុបក្នុងឆ្នាំ២០១៧ ប៉ុន្តែបើធៀបទៅនឹងឆ្នាំ២០១៦ គឺមានការកើនឡើង៤%។

តាមរយៈក្រាហ្វិកខាងលើ ស្ថានភាពទីផ្សាររបស់ ក. ស. ភ. សម្រាប់ ឆ្នាំ២០១៧នេះ គឺមានការ កើនឡើងគួរឲ្យកត់សម្គាល់ ដោយក្នុងនោះបរិមាណកុងតឺន័រឆ្លងកាត់ ក.ស.ភ. បានកើនឡើងរហូតដល់ ២២% បើធៀបទៅនឹងឆ្នាំ២០១៦។ តាមរយៈកំណើននេះពិតជាបានបង្ហាញឲ្យឃើញថា ស្ថានភាពទីផ្សារ របស់ ក.ស.ភ. នៅតែបានដើរតួនាទីយ៉ាងសំខាន់ និងជាច្រកទ្វារសម្រាប់ការដឹកជញ្ជូនទំនិញឆ្លងកាត់ដែលពុំ អាចខ្វះបាន។

៤. ស្ថានភាពប្រកួតប្រជែង

ក.ស.ភ. គឺជាចំណាត់ថ្នាក់អន្តរជាតិតាមដងទន្លេតែមួយគត់ក្នុងការផ្តល់សេវាកម្មចំណាត់ថ្នាក់ និង សេវាកម្មលើកដាក់ទំនិញជាកុងតឺន័រ និងទំនិញទូទៅជូនអតិថិជន។ បរិមាណកុងតឺន័រឆ្លងកាត់ ក.ស.ភ. ក្នុងឆ្នាំ២០១៧នេះមានអត្រាកំណើន២២%បើធៀបទៅនឹងឆ្នាំ២០១៦។ ប្រសិនបើពិនិត្យទៅលើស្ថានភាព ដៃគូប្រកួតប្រជែងវិញ កំពង់ផែស្វយ័តភ្នំពេញ នៅតែដើរតួនាទីសំខាន់ និងរឹងមាំបំផុតក្នុងវិស័យកំពង់ផែ ដែលជាច្រកសំខាន់សម្រាប់ការដឹកជញ្ជូនទំនិញឆ្លងកាត់នៅតាមដងទន្លេ។ ខាងក្រោមនេះគឺជាកត្តា បង្ហាញឲ្យឃើញពីឧត្តមភាពប្រកួតប្រជែងរបស់ ក.ស.ភ. លើការផ្តល់សេវាកម្មកំពង់ផែ៖

៤.១. ទីតាំងភូមិសាស្ត្រ

ក. ស. ភ. ស្ថិតនៅទីតាំងភូមិសាស្ត្រប្រកបដោយសក្តានុពល និងយុទ្ធសាស្ត្រ ដោយនៅចំបេះដូង នៃរាជធានីភ្នំពេញដែលជាមជ្ឈមណ្ឌលពាណិជ្ជកម្ម ឧស្សាហកម្ម រោងចក្រ អ្នកប្រើប្រាស់ និងជាកន្លែង ប្រមូលផ្តុំទៅដោយកម្លាំងពលកម្ម។ ការដឹកជញ្ជូនតាម ក. ស. ភ. ផ្តល់ភាពងាយស្រួល រហ័ស និង ចំណាយតិច ក្នុងការចែកចាយ និងផ្គត់ផ្គង់ទំនិញដល់អ្នកប្រើប្រាស់។ ជាមួយគ្នានេះដែរ ទីតាំងរបស់ ក. ស. ភ. គឺនៅជិត និងមាន រយៈចម្ងាយនៃការដឹកជញ្ជូនជិតជាងចំណាត់ថ្នាក់ដទៃទៀត នៅក្នុងប្រទេស កម្ពុជា ដូចជាការដឹកជញ្ជូនទំនិញឆ្លងកាត់ទៅកាន់ប្រទេសវៀតណាម ប្រទេសចិន ប្រទេសជប៉ុន និង សហរដ្ឋអាមេរិកជាដើម។ ដែលប្រទេសទាំង៤នេះគឺមានទំហំពាណិជ្ជកម្មធំ ជាមួយប្រទេសកម្ពុជាបើ ធៀបទៅនឹងប្រទេសដទៃទៀត។

៤.២. សេវាកម្ម

ក. ស. ភ. នៅតែរក្សាបាននូវគោលការណ៍របស់ ក. ស. ភ. ដោយផ្តោតទៅលើ គុណភាពល្អ សុវត្ថិភាព សេវាកម្មរហ័ស២៤ម៉ោង និងតម្លៃមានភាពប្រកួតប្រជែងជូនដល់អតិថិជន។

៤.៣. តម្លៃសេវាកម្ម

ក. ស. ភ. នឹងផ្តល់នូវតម្លៃដែលមានលក្ខណៈប្រកួតប្រជែង និងបន្តរក្សារដ្ឋលំដាប់តម្លៃអនុគ្រោះដល់អតិថិជនទៅលើសេវាកម្មលើកដាក់កុងតឺន័រ និងសេវាកម្មចំណាត់ថ្នាក់។ បើក្រុមហ៊ុនដឹកជញ្ជូនកុងតឺន័របានកាន់តែច្រើន នោះការគិតថ្លៃលើកដាក់នឹងទទួលបានការលើកទឹកចិត្តក្នុងការបញ្ជូនតម្លៃ។

ជាមួយគ្នានេះដែល ក. ស. ភ. នៅតែរក្សារដ្ឋលំដាប់តម្លៃដែលមានភាព បទបែនដល់អតិថិជនដែលបានទទួលសេវាកម្មពីក.ស.ភ.។ យុទ្ធសាស្ត្រតម្លៃដែលមានភាពបទបែននេះហើយ ជាចំណុចខ្លាំងរបស់ក. ស. ភ. ក្នុងការទាក់ទាញអតិថិជន។

ក. ស. ភ. បានផ្តល់តម្លៃអនុគ្រោះដល់សេវាកម្មលើកដាក់ និងការរក្សាទុកកុងតឺន័រដែលផ្ទុកទំនិញ ប្រភេទជាផលិតផលកសិកម្ម ។ ជាពិសេស ក. ស. ភ. បានផ្តល់តម្លៃអនុគ្រោះមិនគិតថ្លៃចំពោះថ្លៃច្រកទ្វារថយន្តដែលដឹកជញ្ជូនកុងតឺន័រផ្ទុកទំនិញជាអង្ករឆ្លងកាត់ ក. ស. ភ.។

លើសពីនេះ ក. ស. ភ. នៅតែបន្តផ្តល់សេវាកម្មប្រតិបត្តិការដៃ ២៤ម៉ោង/៧ថ្ងៃ ដោយពុំគិតកម្រៃសេវាបន្ថែមម៉ោងនោះទេ។

៤.៥. ការផ្សព្វផ្សាយរបស់ ក. ស. ភ.

ក. ស. ភ. នៅតែរក្សារបន្តការផ្សព្វផ្សាយ និងប្រើប្រាស់មធ្យោបាយផ្សេងៗដើម្បីផ្តល់ព័ត៌មានដល់អតិថិជនឱ្យបានគ្រប់គ្រាន់ និងស្គាល់កាត់តែច្បាស់អំពី ក. ស. ភ. ដើម្បីងាយស្រួលដល់ការសម្រេចចិត្តក្នុងការប្រើប្រាស់សេវាកម្មរបស់ ក. ស. ភ.។ ជាក់ស្តែង អតិថិជន អាចទទួលនូវព័ត៌មានសេវាកម្មរបស់ ក. ស. ភ. តាមរយៈមធ្យោបាយផ្តល់ព័ត៌មានជាច្រើន រួមមាន៖

- ទី១. ការចុះផ្សាយព័ត៌មាន តាមគេហទំព័រ ប្រតិទិន នាមប័ណ្ណ ខិតប័ណ្ណ វត្តអនុស្សាវរីយ៍ និងសៀវភៅព័ត៌មានពាណិជ្ជកម្ម (របស់សភាពាណិជ្ជកម្មកម្ពុជា)
- ទី២. ការផ្សព្វផ្សាយព័ត៌មាន នៅតាមសិក្ខាសាលា ក្នុងវគ្គបណ្តុះបណ្តាល និងការប្រជុំផ្សេងៗ
- ទី៣. តាមរយៈការផ្សព្វផ្សាយព័ត៌មានសាធារណៈរបស់ ក. ស. ភ. តាមរយៈផ្សារមូលបត្រកម្ពុជា
- ទី៤. យុទ្ធសាស្ត្រចុះផ្សព្វផ្សាយដោយផ្ទាល់ជាមួយអតិថិជនជាក្រុមហ៊ុនដឹកជញ្ជូននានា
- ទី៥. ការផ្លាស់ប្តូរវប្បធម៌បុរាណនូវព័ត៌មានសេវាកម្ម និងគម្រោងអភិវឌ្ឍន៍ដៃ នៅក្នុងក្របខណ្ឌនៃការប្រជុំរបស់សមាគមកំពង់ផែអាស៊ាន (APA) រវាងសមាជិកកំពង់ផែអាស៊ាន។

មធ្យោបាយផ្សព្វផ្សាយទាំងនេះ ជាប្រភពព័ត៌មានគ្រប់ជ្រុងជ្រោយ ដែលជួយឱ្យអតិថិជនបានស្គាល់ និងទាក់ទាញការប្រើប្រាស់សេវាកម្មរបស់ ក. ស. ភ. នៅលើទីផ្សារ។

៤.៦. ការដាក់ចេញនូវវិធានការរបស់រាជរដ្ឋាភិបាលដើម្បីពង្រឹងលើការត្រួតពិនិត្យលើមធ្យោបាយដឹកជញ្ជូនលើសទម្ងន់នៅតាមផ្លូវគោក។

ការចាត់វិធានការនេះ ជាឱកាសមួយដែលបានជម្រុញឱ្យមានកំណើននៃការដឹកជញ្ជូនតាមផ្លូវទឹកព្រោះថា ការដឹកជញ្ជូនតាមផ្លូវគោក អតិថិជនត្រូវចំណាយច្រើន និងដឹកជញ្ជូនបានចំនួនតិច ជាពិសេស គ្រោះថ្នាក់ចរាចរតាមដងផ្លូវដែលអាចជម្រុញ ឱ្យអតិថិជនចំណាយថ្លៃដឹកជញ្ជូនកាន់តែច្រើន ខណៈពេលដែលការដឹកជញ្ជូនតាមផ្លូវទឹក នឹងផ្តល់ផលចំណេញច្រើនដល់អតិថិជន ដូចជាការ

ដឹកជញ្ជូនបានបរិមាណច្រើន ចំណាយថ្លៃដើមតិច និងពុំប៉ះពាល់ខ្លាំងដល់បរិដ្ឋានដូចការដឹកជញ្ជូនតាមផ្លូវគោកឡើយ។

ដូចនេះ ស្ថានភាពប្រកួតប្រជែងរបស់ ក. ស. ភ. សម្រាប់ ឆ្នាំ២០១៧នេះ នៅតែមានភាពរឹងមាំទាក់ទាញ និងឈានទៅមុខជានិច្ច ដើម្បីទាក់ទាញអតិថិជនឲ្យនៅតែបន្តប្រើប្រាស់សេវាកម្មរបស់ ក. ស. ភ.។

៥-ផែនការអនាគតសម្រាប់ឆ្នាំ ២០១៨

ខាងក្រោម គឺជាគម្រោងអនាគតដែលមានតម្លៃវិនិយោគលើសពី ១០០.០០០ ដុល្លារអាមេរិក ដែលនឹងត្រូវវិនិយោគក្នុងរយៈពេល ១ឆ្នាំ ទៅ ៥ឆ្នាំខាងមុខ។

ក. គម្រោងអភិវឌ្ឍហេដ្ឋារចនាសម្ព័ន្ធផែដំណាក់កាលទី២ របស់ចំណតដែកកុងតឺន័រ LM១៧

ឈ្មោះ	គម្រោងនៃការអភិវឌ្ឍហេដ្ឋារចនាសម្ព័ន្ធផែដំណាក់កាលទី២
បរិយាយ	ចន្លោះពី ឆ្នាំ២០១២ ដល់ ឆ្នាំ២០១៧ ចំនួនកុងតឺន័រដែលឆ្លងកាត់ជាមធ្យមកើនឡើងប្រហែល ១២,៥០% រៀងរាល់ឆ្នាំ។ ដោយសារតែ កុងតឺន័រដែលឆ្លងកាត់បច្ចុប្បន្ននៅ LM១៧ មានចំនួន ១៨៤.៨០៥TEUs ក្នុងឆ្នាំ២០១៧ ក.ស.ភ. ព្យាករណ៍ថាចំនួនកុងតឺន័រនឹងបន្តកើនឡើងដល់ ២០០.០០០TEUs ក្នុងឆ្នាំ២០១៨។ ដើម្បីទទួលបានកំណើននេះ ក.ស.ភ. ត្រូវធ្វើការពង្រីកបឋមនីយភណ្ឌដែក និងបរិក្ខារបន្ថែមទៀត
ជំហានទី១ នៃដំណាក់កាលទី២ ពីឆ្នាំ (២០១៦-២០១៨)	
គោលបំណង	ធានាសមត្ថភាពលើកដាក់របស់ដែកកុងតឺន័រក្នុងការទទួលកំណើនកុងតឺន័រឆ្លងកាត់ជារៀងរាល់ឆ្នាំ
លទ្ធផលរំពឹងទុក	បង្កើនសមត្ថភាពលើកដាក់របស់ចំណតដែកកុងតឺន័រLM១៧ ដល់កម្រិត ៣០០.០០០TEUs ក្នុងមួយឆ្នាំ
ទីតាំងគម្រោង	ភាគខាងកើតចំណតដែកកុងតឺន័រ LM១៧
ទំហំនៃគម្រោង	៥ ហិកតា
ភ្នាក់ងារអនុវត្តគម្រោង	កំពង់ផែស្វយ័តភ្នំពេញ (ក.ស.ភ.)
ថវិកាត្រូវចំណាយ	<ul style="list-style-type: none"> - ពង្រីកទីលានកុងតឺន័រ បរិមាត្រផ្ទៃសរុប (១៧.៨៥០ ម៉ែត្រការ៉េ) ដោយចាក់ថ្មម៉ិច៖ ៤៩៩.៨០០ ដុល្លារអាមេរិក - សាងសង់ផ្លូវសម្រាប់ថតស្ទូច RTG ចំនួន ៤ ខ្សែ (ប្រវែង ៥៤៤ ម៉ែត្រ)៖ ៨៦៩.១៣០ដុល្លារអាមេរិក - សាងសង់ផ្លូវសម្រាប់ថយន្តកុងតឺន័រ ចំនួន ២ ខ្សែ (ប្រវែង ២៧២ម៉ែត្រ)៖ ៣៤៤.៣៩០ ដុល្លារអាមេរិក - បំពាក់ថតស្ទូច RTG ចំនួន ៤ គ្រឿង៖ ៥.៨០០.០០០ ដុល្លារអាមេរិក - សាងសង់ប្រព័ន្ធផ្គត់ផ្គង់ទឹក និងអគ្គិសនី៖ ៧៥៤.០០០ ដុល្លារអាមេរិក - សាងសង់ទំនប់ (៣០០ម x ៣១ម)៖ ១.៧៤៨.៨៥៨ ដុល្លារអាមេរិក - សាងសង់របង (៧៥០ ម)៖ ៧៩.៨២៨ ដុល្លារអាមេរិក

ឈ្មោះ	គម្រោងនៃការអភិវឌ្ឍហេដ្ឋារចនាសម្ព័ន្ធដែដំណាក់កាលទី២
ប្រភពហិរញ្ញវត្ថុ	<ul style="list-style-type: none"> - មូលធនទទួលបានពីការបោះផ្សាយលក់មូលបត្រកម្មសិទ្ធិជាសាធារណៈលើកដំបូង - មូលនិធិបម្រុងរបស់ ក.ស.ភ.
រយៈពេលអនុវត្តគម្រោង	២០១៦-២០១៨
កម្មសិទ្ធិដី	កំពង់ផែស្វយ័តភ្នំពេញ (ក.ស.ភ.)
បញ្ហាសង្គម	ការអនុវត្តគម្រោងដំណាក់កាលទី២នៃចំណតផែកុងតឺន័រLM១៧ និងបង្កើតការងារបន្ថែម តាមរយៈការជ្រើសរើសបុគ្គលិកបន្ថែម
បញ្ហាបរិស្ថាន	គ្មានការបង្ហាញណាមួយដែលបញ្ជាក់ថាអាចមានផលប៉ះពាល់ដល់ផ្នែកបរិស្ថានឡើយ
សកម្មភាពតាមដាន	បង្កើតក្រុមការងារដើម្បីតាមដានការអនុវត្តគម្រោង
ការអនុវត្តក្នុងឆ្នាំ២០១៧គិតត្រឹមថ្ងៃទី៣០ ខែធ្នូ ឆ្នាំ២០១៧	ក្រុមហ៊ុនសៀង ហៃ គ្រុប ចាប់ផ្តើមរៀបការដ្ឋានសាងសង់ និងទំលាក់ឌីណាមីតបង្ហាប់ទីលាន



ផ្នែកទី២

ព័ត៌មានអំពីលទ្ធផលប្រតិបត្តិការចុះកិច្ច

១- របបផលប្រតិបត្តិការវិនិយោគ ដោយរួមបញ្ចូលព័ត៌មានចុះកិច្ចការវិនិយោគសម្រាប់ឆ្នាំ២០១៧

១.១. សារពន្ធដារវិនិយោគនិងវិនិយោគសម្រាប់ឆ្នាំ២០១៧

ល.រ	បរិយាយ	ឯកតា	ផែនការ ឆ្នាំ២០១៧	អនុវត្ត ឆ្នាំ២០១៧	អនុវត្ត ឆ្នាំ២០១៦	អនុវត្ត ឆ្នាំ២០១៥	ប្រៀបធៀប (%)	កេរដោយ (%)	
								$\frac{b-(b/a)-}{900\%}$	$\frac{a-(a/a)-}{900\%}$
ក	១	គី	១	២	៣	៤	$\frac{a-(a/a)-}{900\%}$	$\frac{b-(b/a)-}{900\%}$	
I	បរិមាណទឹកស្អាត និង ប្រេងឥន្ធនៈស្នូលកាត់	តោន	២.៤៥០.០០០	២.៧៥៧.៦៦១	២.៤០៩.៦៣២	២.១៦១.៣៥១	១១៣%	+១៤%	+១១%
	ក. បរិមាណទឹកស្អាត	-	១.៣៩០.០០០	១.៥៤១.៥២៥	១.២៧០.៤១៦	១.១៩៦.៨២៧	១១១%	+២១%	+៦%
	- ទំនិញនាំចូល	-	៩៣០.០០០	៩៨៦.៧៨៧	៨៣៣.៨២៧	៧៧៨.៩៥៧			
	- ទំនិញនាំចេញ	-	៤៦០.០០០	៥៥៤.៧៣៨	៤៣៦.៥៨៩	៤១៧.៨៧១			
	ខ. បរិមាណទឹកស្អាតលើកាត់ចល័ត	-	៣៦០.០០០	៥០២.១៩៥	៤៤៨.៣៨៩	២៩៩.០៣០	១៣៩%	+១២%	+៥០%
	- ទំនិញលើកាត់ក្នុងដៃ	-	៦០.០០០	២១.១៩០	៦៥.១២៣	១៥.០៣១			
	- ទំនិញលើកាត់ក្រៅដៃ	-	៣០០.០០០	៤៨១.០០៥	៣៨៣.២៦៦	២៨៣.៩៩៩			
	គ. បរិមាណប្រេងឥន្ធនៈ និងហ្គាសស្នូលកាត់	-	៧០០.០០០	៧១៣.៩៤១	៦៩០.៨២៧	៦៦៥.៤៩៣	១០២%	+៣%	+៤%
	បរិមាណកុងតឺន័រស្នូលកាត់	TEU	១៦១.០០០	១៨៤.៨០៥	១៥១.៧១១	១៤៤.៨១៣	១១៥%	+២២%	+៥%
	-មានទំនិញ	-	១១៩.០០០	១៣៦.៩៨៤	១១៥.២៧៩	១០៤.៥០៧			
	-គ្មានទំនិញ	-	៤២.០០០	៤៧.៨២១	៣៦.៤៣២	៤០.៣០៦			
II	បរិមាណទឹកស្អាតលើកាត់	តោន	១.៧៥០.០០០	២.០៤៣.៧២០	១.៧១៨.៨០៥	១.៤៩៥.៨៤៨	១១៧%	+១៩%	+១៥%
	-ប្រគល់ផ្ទាល់	-	៣៦០.០០០	៥០២.១៩៥	៤៤៨.៣៨៩	២៩៩.០៣០			
	-ស្នូលកាត់យ៉ាង - ទីលាន	-	១.៣៩០.០០០	១.៥៤១.៥២៥	១.២៧០.៤១៦	១.១៩៦.៨២៧			
III	បរិមាណគ្រឿងសម្រុះ	គ្រឿង	១.៧១៥	១.៦៧៦	១.៦៧៩	១.៥៩៦	៩៨%	+០.១៨%	+៥%
	-នាវា-សាឡុងបណ្តាប្រទេសផ្សេងៗ	-	១.១៥០	១.០៨៣	១.០៧៥	៩៩០			
	-នាវា-សាឡុងកម្ពុជា	-	៥៥	៧៦	១០២	១០១			

ល.រ	បរិយាយ	ឯកតា	វិធានការ ឆ្នាំ២០១៧	អនុវត្ត ឆ្នាំ២០១៧	អនុវត្ត ឆ្នាំ២០១៦	អនុវត្ត ឆ្នាំ២០១៥	ប្រៀបធៀប (%)	ភាគរយ	
								$\frac{b-(b/a)}{100\%}$	$\frac{a-(a/c)}{100\%}$
ក	១ -នាវា-សាឡាងប្រុងឥន្ធនៈ	គី	១ ៤៧០	២ ៥២២	៣ ៥០២	៤ ៥០៥			
IV	បរិមាណផ្គត់ផ្គង់ធនធានស្រូវ (ចេញ-ចូល) - ភ្នំពេញ-សៀមរាប សៀមរាប-ភ្នំពេញ - នាវាទេសចរណ៍ក្នុងក្រុង	ដើម	១.៩៨០	២.៧០៦	២.០៩៦	៣.២០៧	១៣៧%	+២៩%	-៣៥%
V	បរិមាណផ្គត់ផ្គង់ធនធាន និងធនធានស្រូវ (ចេញ-ចូល) - ភ្នំពេញ-សៀមរាប សៀមរាប-ភ្នំពេញ - ទេសចរណ៍ក្នុងក្រុង	នាក់	១០.៩០០	១៣.៨៨០	៩.៩០៥	២២.១៨១	១២៧%	+៤០%	-៥៥%
VI	បរិមាណផ្គត់ផ្គង់ធនធាន និងធនធានស្រូវ (ផ្គត់ផ្គង់) - ចំនួននាវាភ្នំពេញ-ទ្វីបដុក-ភ្នំពេញ - ចំនួននាវាទេសចរណ៍	-	៣.៩០០	៥.៦៧៨	៣.៧០១	១១.០០៦			
	បរិមាណផ្គត់ផ្គង់ធនធាន និងធនធានស្រូវ (ផ្គត់ផ្គង់) - ចំនួននាវាភ្នំពេញ-ទ្វីបដុក-ភ្នំពេញ - ចំនួននាវាទេសចរណ៍	ដើម	១.៤០០	២.១២២	១.៥៩៥	២.៣៨៧	១៥២%	+៣៣%	-៣៣%
	បរិមាណផ្គត់ផ្គង់ធនធាន និងធនធានស្រូវ (ផ្គត់ផ្គង់) - ចំនួននាវាភ្នំពេញ-ទ្វីបដុក-ភ្នំពេញ - ចំនួនភ្ញៀវទេសចរណ៍	នាក់	២៥.៥០០	៣៣.១៣៣	២៩.៤១៦	៣៦.៧០៨	១៣០%	+១៣%	-២០%
		-	២២.០០០	៦.៤១៨	៤.១៧៥	១១.៦៧៥			
		-	២២.០០០	២៦.៧១៥	២៥.២៤២	២៥.០៣៣	១២១%	+៦%	+១%

)ប្រភព៖ នាយកដ្ឋានផែនការទីផ្សារ ក.ស.ភ.

បរិមាណទំនិញ-ប្រុងឥន្ធនៈឆ្លងកាត់ ក.ស.ភ. ក្នុងឆ្នាំ២០១៧ មានចំនួន ២.៧៥៧.៦១១ តោន កើនឡើង ១៥% ធៀបនឹងការអនុវត្តក្នុង ឆ្នាំ២០១៦ (២.៤០៩.៦៣២ តោន) សម្រាប់រយៈពេល១២ខែ ឆ្នាំ២០១៧ នេះ ក.ស.ភ. សម្រេចបាន ១១៣% ធៀបនឹងផែនការឆ្នាំ២០១៧ (២.៤៥៥០.០០០តោន)

- ៥ នាវាឆ្លងកាត់ ក.ស.ភ. ក្នុងឆ្នាំ២០១៧ មានចំនួន ១.៦៧៦គ្រឿង ថយចុះ ០,១៨% ធៀបនឹងការអនុវត្តក្នុងឆ្នាំ២០១៦ (១.៦៧៩គ្រឿង) សម្រាប់រយៈពេល១២ខែ ឆ្នាំ២០១៧ ក.ស.ភ. សម្រេចបាន ៩៨% ធៀបនឹងផែនការឆ្នាំ២០១៧ (១.៧១៥គ្រឿង)
- ៥ នាវាអ្នកដំណើរ និងទេសចរណ៍អន្តរជាតិក្នុងឆ្នាំ២០១៧ មានចំនួន ៦២៣ជើង កើនឡើង ៤% ធៀបនឹងការអនុវត្តក្នុងឆ្នាំ២០១៦ (៥៩៧ជើង) សម្រាប់រយៈពេល១២ខែ ឆ្នាំ២០១៧ នេះ ក.ស.ភ. សម្រេចបាន ១០៤% ធៀបនឹងផែនការឆ្នាំ២០១៧ (៦០០ជើង)
- ៥ បរិមាណកុងតឺន័រក្នុងឆ្នាំ២០១៧ មានចំនួន ១៨៤.៨០៥TEUs កើនឡើង ២២% ធៀបនឹងការអនុវត្តក្នុងឆ្នាំ២០១៦ (១៥១.៧៨១ TEUs) សម្រាប់រយៈពេល១២ខែ ឆ្នាំ២០១៧ នេះ ក.ស.ភ. សម្រេចបាន ១១៥% ធៀបនឹងផែនការឆ្នាំ២០១៧ (១៦១.០០០TEUs)
- ៥ បរិមាណអ្នកដំណើរ និងទេសចរណ៍ឆ្លងកាត់ ក.ស.ភ. ក្នុងឆ្នាំ២០១៧ មានចំនួន ២៦.៧១៥នាក់ កើនឡើង ៦% ធៀបនឹងការអនុវត្តក្នុងឆ្នាំ២០១៦ (២៥.២៤២នាក់) សម្រាប់រយៈពេល១២ខែ ឆ្នាំ២០១៧ ក.ស.ភ. សម្រេចបាន ១២១% ធៀបនឹងផែនការឆ្នាំ២០១៧ (២២.០០០នាក់)។

គ្រោឃ្វិក ស្តីពីការប្រៀបធៀបការអនុវត្ត ឆ្នាំ២០១៧ - ២០១៩ និងផែនការឆ្នាំ២០១៧



១.២. ការអនុវត្តការងារសាស្ត្រ និងការសាងសង់ហេដ្ឋារចនាសម្ព័ន្ធ និងបំពាក់គ្រឿងចក្រ

❖ ការងារជលធានសាស្ត្រ

📌 សម្រាប់ឆ្នាំ២០១៧ ការងារគ្រប់គ្រងលើដំណើរការបូមស្តារ ដើម្បីយកខ្សាច់ផ្គត់ផ្គង់តម្រូវការ ប្រើប្រាស់កុងស្រុក ដែលបូមចេញពីទីតាំងប្រឡាយស្តៅតាងក និងទីតាំងប្រឡាយខ្សុំកោះកែវ មានបរិមាណសរុបចំនួន ៦៤៩.៨០៥ម៉ែត្រគ្រីគុណ។

❖ ការងារសាងសង់ហេដ្ឋារចនាសម្ព័ន្ធ

- 📌 តម្លើងធ្វើសម្រាប់ដាក់ឯកសារ ទំហំ ៦០ម៉ែត្រ គុណនឹង ៣,៤ម៉ែត្រ កំពស់ ២,៤ម៉ែត្រ ចំនួន ៣គ្រឿង សម្រាប់អង្គភាពវិក្កយបត្រនៅចំណតផែកុងតឺន័រLM១៧ ដាក់ឯកសារ។
- 📌 តម្លើងទ្វាររោងស្ពាន ដើម្បីសម្រួលដល់ការងារស្ពានកុងតឺន័រ នៅចំណតផែកុងតឺន័រLM១៧។
- 📌 សាងសង់ច្រាំងទន្លេប្រវែង ៥៦០ម៉ែត្រនៅប្លង់ B នៅចំណតផែកុងតឺន័រLM១៧
- 📌 សាងសង់ទីលានស្តុកកុងតឺន័រជំហានទី២ (ប្លង់ B) នៅចំណតផែកុងតឺន័រLM១៧ ដែលអនុវត្ត ដោយក្រុមហ៊ុន សៀង ហៃ គ្រុប ជាអ្នកទទួលការសាងសង់
- 📌 សាងសង់ទីលានចាក់ថ្មមិចទំហំ ១២.០០០ម៉ែត្រក្រឡា ស្ថិតនៅប្លង់B នៅចំណតផែកុងតឺន័រ LM១៧ ដើម្បីស្តុកសំបកកុងតឺន័រ
- 📌 សាងសង់លានស្តុកកុងតឺន័រទំហំ ១០ម x ២៩០ម x ០,៣ម ស្ថិតនៅតាមបណ្តោយផ្លូវ NCT ទៅ MSL ដើម្បីជួយសម្រួលដល់ការស្តុកកុងតឺន័ររបស់អតិថិជន។

❖ ការងារទិញ/បំពាក់គ្រឿងចក្រ ឬឧបករណ៍ថ្មី

- 📌 ទិញកន្ទុយសណ្តោងរ៉ឺម៉កដឹកកុងតឺន័រទំហំ ៤០' ចំនួន ១២គ្រឿង ដើម្បីជួយសម្រួលដល់ ការងារដឹកជញ្ជូនកុងតឺន័រនៅចំណតផែកុងតឺន័រLM១៧។
- 📌 ទិញឧបករណ៍ Firewall Fortinet 100D (S/N : FG100D3G16831933) ចំនួន ១គ្រឿង បំពាក់នៅចំណតផែTS៣ ដើម្បីការពារប្រព័ន្ធកុំព្យូទ័រពីការចំលងមេរោគ
- 📌 ទិញឧបករណ៍ Microsoft Surface Pro 4 Tablet: Intel Core I5 2.4G S/N: 054817364653 ចំនួន ២គ្រឿង ដើម្បីជួយសម្រួលដល់ការងារផ្នែកព័ត៌មានវិទ្យា សម្រាប់ប្រើប្រាស់នៅ ចំណតកុងតឺន័រTS៣ និង ចំណតផែកុងតឺន័រLM១៧
- 📌 ទិញឧបករណ៍ IBM Storwize V3700 2.5-inch Storage Controller Unit ចំនួន ១គ្រឿង សម្រាប់ផ្ទុកទិន្នន័យសម្រាប់ប្រព័ន្ធ TOS system នៅចំណតផែកុងតឺន័រLM១៧ ។
- 📌 ទិញឧបករណ៍ប្រភេទ Three Phase Automatic Compensation Voltage Stabilize 500KVA ចំនួន ២គ្រឿង សម្រាប់ទប់បម្រែបម្រួលតង់ស្យុងនៅចំណតផែកុងតឺន័រLM១៧។
- 📌 រថយន្ត Toyota Hilux Revo ពណ៌ស ផលិតឆ្នាំ២០១៧ សម្រាប់ប្រើប្រាស់លើការងាររដ្ឋបាល

- ⊕ កន្ទុយសណ្តោងរ៉ឺម៉កដឹកកុងតឺន័រទំហំ៤០' ចំនួន ២៤គ្រឿង ដើម្បីជួយសម្រួលដល់ការងារដឹកជញ្ជូនកុងតឺន័រនៅចំណតផែកុងតឺន័រLM១៧
- ⊕ រ៉ឺឡូ Vibrating Roller Bomag ម៉ាក BW 211D-3 yellow, (Chasis NO 101580371474, Engine NO U767146H) ចំនួន ១គ្រឿង ដើម្បីជួយសម្រួលដល់ការងារកិនបង្ហាប់ទីលាននៅចំណតផែកុងតឺន័រLM១៧
- ⊕ វិនិយោគលើការទិញដីនៅចំណតផែកុងតឺន័រLM១៧ ក្នុងទំហំ ៧.០៣៩,៥៥ម៉ែត្រក្រឡា និងទិញដីទំហំ ១២.៥៤៥,២០m២ សម្រាប់ត្រៀមអភិវឌ្ឍជាទីតាំងចំណតផែរណបដែលមាននៅកោះរកា
- ⊕ តម្លើងផ្ទេរធ្វើអំពីអាណុយមីញ៉ូម ទំហំ ២,៥ ម៉ែត្រ គុណនឹង ២ ម៉ែត្រ ចំនួន ៩ ឈុត សម្រាប់ដាក់គ្រឿងបន្លាស់ក្នុងឃ្នាំងនៃចំណតផែកុងតឺន័រTSM
- ⊕ បំពាក់ទូការិយាល័យកុងតឺន័រ (AUSCO) ទំហំ ៣ម៉ែត្រ x ៣ម៉ែត្រ x ១២ម៉ែត្រ ចំនួន ១គ្រឿង សម្រាប់ការងារប្រតិបត្តិការ នៅចំណតផែកុងតឺន័រLM១៧។
- ⊕ ទិញប៉ង់តុងទំហំ ១៥ម x ៤២ម x ២,៥ម ចំនួន២គ្រឿង ដើម្បីត្រៀមបំរុងបំពាក់គ្រឿងចក្រលើកដាក់ ផ្តល់សេវាកម្មលើកដាក់តាមដងទន្លេជូនអតិថិជន

២. ការប្រែប្រួលសំខាន់ៗ ពាក់ព័ន្ធនឹងប្រតិបត្តិការធុរកិច្ច

សម្រាប់ ឆ្នាំ២០១៧ នេះ ក.ស.ភ. ពុំមានការប្រែប្រួលសំខាន់ៗ ពាក់ព័ន្ធនឹងប្រតិបត្តិការធុរកិច្ចនោះទេ។

៣. របាយការណ៍ស្តីពីស្ថានភាព

បរិយាយ	ថ្ងៃទី៣១ ខែធ្នូ ឆ្នាំ២០១៧		ថ្ងៃទី៣១ ខែធ្នូ ឆ្នាំ២០១៦	
	ពាន់រៀល	ប្រៀបធៀបនឹងចំណូលសរុប	ពាន់រៀល	ប្រៀបធៀបនឹងចំណូលសរុប
	ចំណូលលើកដាក់ក្រោមដងយោង(Stevedoring)	៣១.២៩៨.០៦២	៤១,០៣%	២៧.១៩៥.៧៨០
ចំណូលលើកដាក់លើទីលាន(LOLO)	២៦.៦៨៩.៣៥១	៣៤,៩៩%	២១.៦៩៩.៤៧៤	៣២,៨៥%
ចំណូលពីកិច្ចការផែ(Port dues& charges)	១២.៨០៤.៩២៩	១៦,៧៩%	១១.៦៤៩.៥៣៨	១៧,៦៣%
ចំណូលពីប្រកួត	២.៧១១.៤៨១	៣,៥៥%	២.២២៩.៥១១	៣,៣៧%
ចំណូលពីផ្លែឈូលស្តុកទំនិញ/កុងតឺន័រ	១.៧២៣.៤៦៥	២,២៦%	១.៩៣៩.១៩០	២,៩៤%
ចំណូលពីផ្លែឈូលគ្រប់គ្រងអាជីវកម្មខ្សាច់	១៥៥.៦៣១	០,២០%	១.២៩១.៨១៧	១,៩៦%
ចំណូលពីការវាស់ស្ទង់	៧៧៣.១៨៦	១,០១%	៣៧.៨១៥	០,០៦%
ចំណូលពីការដឹកជញ្ជូន	២.៩៤៥	០,០០%	៦.៥២១	០,០១%
ចំណូលពីផ្លែឈូលប្លង់កុងតឺន័រ	១១៣.៧៨២	០,១៥%	១៥.៩៦៥	០,០២%
ចំណូលពីសេវាកម្មជួសជុល និងថែទាំកុងតឺន័រ	៨៨៥	០,០០%	-	០,០០%
សរុប:	៧៦.២៧៣.៧១៧	១០០,០០%	៦៦.០៦៥.៦១០	១០០,០០%

ផ្នែកទី៣
អភិបាលកិច្ចសាលាវិចកម្ម

១.ភាគហ៊ុនិក

ក- ការការពារសិទ្ធិរបស់ភាគហ៊ុនិក

សិទ្ធិរបស់ភាគហ៊ុនិក ត្រូវបានធានាដោយមហាសន្និបាតភាគហ៊ុនិក ដោយក្រុមប្រឹក្សាភិបាល និងដោយអគ្គនាយកដែលមានកំណត់នៅក្នុងលក្ខន្តិកៈរបស់ ក.ស.ភ. ដូចខាងក្រោម៖

- ⊕ ភាគហ៊ុនិកប្រភេទ “ក” និងប្រភេទ “ខ” មានសិទ្ធិបោះឆ្នោតពេញលេញ ដោយ ១ភាគហ៊ុន ស្មើនឹង ១សម្លេង ក្នុងមហាសន្និបាតភាគហ៊ុនិករបស់ ក.ស.ភ. ទៅលើបញ្ហាដែលបានលើកឡើងក្នុង ការប្រជុំ ដែលក្នុងនោះមានដូចជា លទ្ធផលសកម្មភាពការងារប្រចាំឆ្នាំ គម្រោងផែនការវិនិយោគ ប្រចាំឆ្នាំ ការបោះឆ្នោតជ្រើសរើសអភិបាលឯករាជ្យ និងអភិបាលមិនប្រតិបត្តិ ព្រមទាំងទៅលើ បញ្ហា ដែលពាក់ព័ន្ធផលប៉ះពាល់ដល់ប្រយោជន៍របស់ភាគហ៊ុនិក ដូចជាការកាត់បន្ថយការតម្លើង ឬការកែប្រែផ្សេងទៀតទៅលើដើមទុនរបស់ ក.ស.ភ. ឬការផ្លាស់ប្តូរសិទ្ធិដែលពាក់ព័ន្ធនឹងប្រភេទ មូលបត្រដែលមានក្នុងដើមទុនរបស់ក្រុមហ៊ុន ឬការទិញមកវិញ ការទទួលយកដោយ ក.ស.ភ. នូវមូលបត្រណាមួយ ឬមូលបត្រដទៃទៀតរបស់ ក.ស.ភ. ការរំលាយបញ្ចូលគ្នារវាង ក.ស.ភ. និងក្រុមហ៊ុនដទៃទៀត ការរំលាយ ឬការជម្រះបញ្ជី ក.ស.ភ. ការធ្វើវិសោធនកម្មលក្ខន្តិកៈ។ ដោយ ឡែក ភាគហ៊ុនិកប្រភេទ “គ” មិនមានសិទ្ធិបោះឆ្នោតនោះទេ លើកលែងតែពាក់ព័ន្ធនឹងបញ្ហា មួយចំនួនដូចជា ការរំលាយបញ្ចូលគ្នារវាង ក.ស.ភ. និង ក្រុមហ៊ុនដទៃទៀត ការរំលាយ ឬការ ជម្រះបញ្ជី ក.ស.ភ. ការធ្វើវិសោធនកម្មលក្ខន្តិកៈ។
- ⊕ ភាគហ៊ុនិកប្រភេទ “ក” និងប្រភេទ “ខ” មានសិទ្ធិទទួលបានភាគលាភដែលប្រកាសដោយក្រុមប្រឹក្សា ភិបាលរបស់ ក.ស.ភ.។ លើសពីនេះទៀត ភាគហ៊ុនិកប្រភេទ “ក” ត្រូវបានធានានូវទិន្នផលភាគ លាភប្រចាំឆ្នាំអប្បបរមាក្នុងអត្រា ៥% ក្នុងរយៈពេល ៥ឆ្នាំ។ រីឯ ភាគហ៊ុនិកប្រភេទ “គ” មិនមាន សិទ្ធិទទួលបានភាគលាភនោះទេ។
- ⊕ ភាគហ៊ុនិករបស់ ក.ស.ភ. មានសិទ្ធិទទួលបាននូវព័ត៌មានដែលទាក់ទងនឹង ក.ស.ភ. តាមរយៈ ការផ្តល់ព័ត៌មានទាន់ពេល ព័ត៌មានដែលផ្សព្វផ្សាយនៅលើគេហទំព័ររបស់ ក.ស.ភ. របាយការណ៍ សមាមាត្រមានរបាយការណ៍ប្រចាំត្រីមាស និងរបាយការណ៍ប្រចាំឆ្នាំ ព្រមទាំងព័ត៌មានដទៃ ទៀត តាមការស្នើសុំរបស់ភាគហ៊ុនិក។
- ⊕ ភាគហ៊ុនិករបស់ ក.ស.ភ. មានសិទ្ធិបុព្វក្រ័យក្នុងការដាវបានមុននូវភាគហ៊ុនថ្មីដែលក្នុងប្រភេទ តែមួយជាមួយនឹងភាគហ៊ុនដែលខ្លួនកំពុងកាន់កាប់ ដែលបោះចេញដោយ ក.ស.ភ. ស្របតាម សមាមាត្រនៃការកាន់កាប់ភាគហ៊ុនរបស់ខ្លួន។
- ⊕ ភាគហ៊ុនិកប្រភេទ “ក” និងប្រភេទ “ខ” មានសិទ្ធិទទួលបានទ្រព្យសម្បត្តិដែលនៅសល់ បន្ទាប់ពី មានការជម្រះបញ្ជី ការរំលាយ ឬការបញ្ចប់របស់ ក.ស.ភ. បន្ទាប់ពីភាគហ៊ុនិកប្រភេទ “គ” ដែល មានសិទ្ធិបុរិមាក្នុងការទទួលបានទ្រព្យសម្បត្តិដែលនៅសល់នេះ។
- ⊕ ភាគហ៊ុនិកប្រភេទ “ខ” មានសិទ្ធិធ្វើបរិវត្តន៍ភាគហ៊ុនទាំងអស់របស់ខ្លួនទៅជាភាគហ៊ុនប្រភេទ “ក” ដោយ ១ ភាគហ៊ុនប្រភេទ “ខ” ទៅជាភាគហ៊ុនប្រភេទ “ក” លុះត្រាតែមានលក្ខខណ្ឌ៖

- បន្ទាប់ពីរយៈពេល ៥ឆ្នាំ ចាប់ពីពេល ក.ស.ភ. បានចុះបញ្ជីលក់លើទីផ្សារមូលបត្រកម្ពុជា
- ភាគលាភអប្បបរមាដែលធានាជូនភាគហ៊ុនិកប្រភេទ“ក” ត្រូវបានបែងចែករួចរាល់
- សិទ្ធិបរិវត្តន៍ ត្រូវអនុវត្តចំពោះភាគហ៊ុនប្រភេទ“ខ” ទាំងអស់ដោយក្នុងនោះមានភាគហ៊ុនប្រភេទ“ខ” ដែលបោះផ្សាយ និងដែលត្រូវបានអនុញ្ញាតឱ្យបោះផ្សាយ។

ខ- ការបែងចែកប្រភេទភាគហ៊ុនិក (គិតត្រឹមថ្ងៃទី៣១ ខែធ្នូ ឆ្នាំ២០១៧)

បរិយាយ	សញ្ញាតិ	ប្រភេទភាគហ៊ុនិក	ចំនួនភាគហ៊ុនិក	ចំនួនមូលបត្រ	ភាគរយ
តិចជាង ៥%	សញ្ញាតិខ្មែរ	រូបវន្តបុគ្គល	២១០	៩២៦.៩០៥	៤,៤៨%
		នីតិបុគ្គល	៤	៨៣៤.១០២	៤,០៣%
	មិនមានសញ្ញាតិខ្មែរ	រូបវន្តបុគ្គល	៧៨	៨០២.៣៦១	៣,៨៨%
		នីតិបុគ្គល	៥	៣៤២.៥៧៨	១,៦៦%
ចាប់ពី ៥% ដល់តិចជាង ៣០%	សញ្ញាតិខ្មែរ	រូបវន្តបុគ្គល	គ្មាន	គ្មាន	គ្មាន
		នីតិបុគ្គល	គ្មាន	គ្មាន	គ្មាន
	មិនមានសញ្ញាតិខ្មែរ	រូបវន្តបុគ្គល	គ្មាន	គ្មាន	គ្មាន
		នីតិបុគ្គល	១	១.២៣០.៩២៧	៥,៩៥%
ចាប់ពី ៣០% ឡើងទៅ	សញ្ញាតិខ្មែរ	រូបវន្តបុគ្គល	គ្មាន	គ្មាន	គ្មាន
		នីតិបុគ្គល	១	១៦.៥៤៧.៤៩២	៨០%
	មិនមានសញ្ញាតិខ្មែរ	រូបវន្តបុគ្គល	គ្មាន	គ្មាន	គ្មាន
		នីតិបុគ្គល	គ្មាន	គ្មាន	គ្មាន

គ- អភិបាល បុគ្គលិកជាន់ខ្ពស់ និងនិយោជិតដែលកាន់កាប់មូលបត្រកម្ពុជាសិទ្ធិរបស់ ក.ស.ភ.

ភាគហ៊ុនិក	ចំនួនភាគហ៊ុនិក	ចំនួនមូលបត្រ	ភាគរយ*
អភិបាល	៥	១២៣.៨៦៣	០,៦០%
បុគ្គលិកជាន់ខ្ពស់	១១	១០១.៦៤៧	០,៤៩%
និយោជិត	៧៨	១១៨.២៣៨	០,៥៧%
សរុប	៩៤	៣៤៣.៧៤៨	១,៦៦%

*ទិន្នន័យភាគរយត្រូវបានយកចំនួនមូលបត្រប្រៀបធៀបនឹងចំនួនមូលបត្រមានសិទ្ធិបោះឆ្នោតសរុប (២០.៦៨៤.៣៦៥)។

ឃ-ការផ្លាស់ប្តូរភាគហ៊ុនិកកាន់កាប់ភាគហ៊ុនមានសិទ្ធិបោះឆ្នោតចំនួនច្រើន និងភាគហ៊ុនិកកាន់កាប់ភាគហ៊ុនមានសិទ្ធិបោះឆ្នោតចំនួនច្រើនលើសលប់

គិតត្រឹមថ្ងៃទី៣១ ខែធ្នូ ឆ្នាំ២០១៧ ពុំមានការផ្លាស់ប្តូរភាគហ៊ុនិកកាន់កាប់ភាគហ៊ុនមានសិទ្ធិបោះឆ្នោតចំនួនច្រើន និងភាគហ៊ុនិកកាន់កាប់ភាគហ៊ុនមានសិទ្ធិបោះឆ្នោតចំនួនច្រើនលើសលប់ទេ។

ង- អត្តសញ្ញាណភាគហ៊ុនិកដែលកាន់កាប់ភាគហ៊ុនចាប់ពី ៥ភាគរយឡើងទៅ ស្ថិតក្នុងស្ថានភាពអសាធិការ

គិតត្រឹមថ្ងៃទី៣១ ខែធ្នូ ឆ្នាំ២០១៧ ពុំមានភាគហ៊ុនិកដែលកាន់កាប់ភាគហ៊ុនចាប់ពី ៥ភាគរយឡើងទៅ ស្ថិតក្នុងស្ថានភាពអសាធិការនោះទេ។

ច- កិច្ចប្រជុំមហាសន្និបាតភាគហ៊ុនិក

សម្រាប់ឆ្នាំ២០១៧ ក.ស.ក. បានរៀបចំកិច្ចប្រជុំមហាសន្និបាតភាគហ៊ុនិកលើកទី២ នាថ្ងៃទី២៦ ខែ មេសា ឆ្នាំ២០១៧ នៅទីស្នាក់ការកណ្តាល (ចំណតផែ TSM) ដែលមានរបៀបវារៈដូចខាងក្រោម៖

❖ **របៀបវារៈ ៖** បទបង្ហាញស្តីពីលទ្ធផលការងារអាជីវកម្ម និងហិរញ្ញវត្ថុប្រចាំឆ្នាំ២០១៦ និងទិសដៅ ការងារឆ្នាំ២០១៧

• លទ្ធផលការងារទូទៅសម្រេចបាន នៅឆ្នាំ២០១៦

- បានបំពាក់គ្រឿងចក្រលើកដាក់លើទីលាន ចំនួន ៤គ្រឿង
- ថែទាំ និងបូមស្តារប្រឡាយនាវាចរណ៍ជាប្រចាំ
- គ្រប់គ្រងអាជីវកម្មខ្សាច់នៅប្រឡាយស្តៅ-តាងក និងប្រឡាយខ្សុំ-កោះកែវ
- សហការជាមួយក្រុមហ៊ុន Global Logistic Service Co., Ltd. (GLS) លើសេវាកម្មដឹកជញ្ជូន ដោយប្រើប្រាស់ផ្លូវទឹកតាមទន្លេមេគង្គក្រោម (នៅទឹកដឹកម្តុជា) និងទន្លេបាសាក់ (នៅទឹក ដីវៀតណាម) និងការតភ្ជាប់ទៅកំពង់ផែមេកៃម៉េបនៅប្រទេសវៀតណាម និងកំពង់ផែមេ នៅប្រទេសសិង្ហបុរី តាមរយៈកំពង់ផែកាន់ថី (ប្រទេសវៀតណាម)
- សហការជាមួយក្រុមហ៊ុន Viet Sac Port Service Co., Ltd. លើសេវាកម្មជួសជុលថែទាំ សំបកកុងតឺន័រ នៅចំណតផែកុងតឺន័រLM១៧
- សហការវិនិយោគជាមួយក្រុមហ៊ុន យុនណាន សេងម៉ៅ អ៊ិនវេសម៉ិន (ខេមបូឌា) ឯ.ក ដើម្បីអភិវឌ្ឍជាមជ្ឈមណ្ឌលផ្គត់ផ្គង់គ្រឿងសំណង់ នៅទីលានស្តុកសំបកកុងតឺន័រ (ICD) បានបំពាក់គ្រឿងចក្រលើកដាក់លើទីលាន (RTG) ចំនួន ៤គ្រឿង ដើម្បីបង្កើនសមត្ថភាព លើកដាក់ ជាមួយនឹងការទទួលកំណើនកុងតឺន័រឆ្លងកាត់ជារៀងរាល់ឆ្នាំ
- បានបូមស្តារ និងគ្រប់គ្រងអាជីវកម្មខ្សាច់ ដែលទទួលបានពីការបូមស្តារ ព្រមទាំងបាន ថែទាំផ្លូវនាវាចរណ៍ជាប្រចាំលើទីតាំងចំនួនពីរកន្លែង គឺប្រឡាយស្តៅ-តាងក និងប្រឡាយ ខ្សុំ-កោះកែវ ដើម្បីផ្តល់លទ្ធភាពឱ្យនាវាអាចដឹកកុងតឺន័របានកាន់តែច្រើន។

• លទ្ធផលអាជីវកម្ម ឆ្នាំ២០១៦

- បរិមាណកុងតឺន័រឆ្លងកាត់មានចំនួន ១៥១.៧៨១TEUs
- បរិមាណនាវាដឹកទំនិញឆ្លងកាត់មានចំនួន ១.៦៧៩គ្រឿង
- បរិមាណនាវាអ្នកដំណើរ និងទេសចរណ៍អន្តរជាតិមានចំនួន ១.៥៩៤គ្រឿង
- និងបរិមាណទំនិញ និងប្រេងឥន្ធនៈឆ្លងកាត់មានចំនួន ២.៤០៩.៦៣២តោន។

• លទ្ធផលហិរញ្ញវត្ថុ ឆ្នាំ២០១៦

- ផលអាជីវកម្ម-សេវាកម្មសរុបមានចំនួន ៦៦.០៦៥.៦១០ពាន់រៀល
- ចំណាយសរុបមានចំនួន ៥៣.៤២២.៣៣៣ពាន់រៀល
- ប្រាក់ចំណេញសុទ្ធមានចំនួន ១២.៥៦៦.១៩២ពាន់រៀល

• ទិសដៅការងារក្នុង ឆ្នាំ២០១៧

- អភិវឌ្ឍធនធានមនុស្ស
- ពង្រីក និងអភិវឌ្ឍចំណតផែរណបតាមដងទន្លេ
- បង្កើតតំបន់ភ័ស្តុភារកម្ម និងឃ្នាំងទំនើប
- អភិវឌ្ឍហេដ្ឋារចនាសម្ព័ន្ធចំណតផែកុងតឺន័រ LM១៧ ជំហានទី២

- បន្តបូមស្ដារ និងថែទាំប្រឡាយនាវាចរណ៍
- បំពាក់គ្រឿងចក្រលើកដាក់បន្ថែម ដើម្បីធានាប្រសិទ្ធភាពប្រតិបត្តិការលើកដាក់
- ចាប់ផ្ដើមគម្រោងបង្កើតរោងចក្រកែច្នៃស្រូវ អង្ករ និងឃ្នាំងត្រជាក់នៅចំណតផែកុងតឺន័រ LM១៧ ក្រោមទម្រង់ភាពជាដៃគូ រវាងឯកជន និងឯកជន
- បន្តសហការជាមួយប្រទេសវៀតណាម ដើម្បីបូមស្ដារផ្លូវនាវាចរណ៍ពីចំណតផែកុងតឺន័រ LM១៧ ដល់ព្រំប្រទល់ កម្ពុជា-វៀតណាម (ក្នុងសំណរ) និងពីក្នុងសំណរ ដល់កំពង់ផែ កាន់ថ្មី នៃប្រទេសវៀតណាម។

• ផែនការអាជីវកម្ម ឆ្នាំ២០១៧

- បរិមាណទំនិញ-ប្រេងឥន្ធនៈឆ្លងកាត់គិតជាតោនចំនួន ២.៥៥០.០០០តោន
- បរិមាណនាវាឆ្លងកាត់ចំនួន ១.៧១៥គ្រឿង
- បរិមាណកុងតឺន័រចំនួន ១៦១.០០០TEUs

ឆ- គោលនយោបាយភាគលាភ

ឆ-១- គោលនយោបាយភាគលាភរបស់ ក.ស.ភ.

ដើម្បីលើកទឹកចិត្តដល់វិនិយោគិនដែលទិញភាគហ៊ុនប្រភេទ“ក” របស់ ក.ស.ភ. ក្រុមប្រឹក្សាភិបាល បានអនុម័តគោលនយោបាយភាគលាភពិសេស ដែលធានានូវទិន្នផលភាគលាភអប្បបរមាប្រចាំឆ្នាំស្មើ នឹងចំនួន ៥% នៃទំហំវិនិយោគដោយគិតតាមថ្លៃមូលបត្រនៃ IPOសម្រាប់រយៈពេល ៥ឆ្នាំបន្ទាប់ពីការចុះ បញ្ជីលក់លើទីផ្សារមូលបត្រកម្ពុជា។ ការធានាទិន្នផលភាគលាភអប្បបរមាស្មើនឹងចំនួន ៥% នេះគឺនឹង ផ្តល់ជូនចំពោះមូលបត្រកម្មសិទ្ធិដែលមានសិទ្ធិបោះឆ្នោតប្រភេទ“ក” តែប៉ុណ្ណោះ។ រាជរដ្ឋាភិបាល ដែល ជាភាគហ៊ុនិកកាន់កាប់មូលបត្រកម្មសិទ្ធិមានសិទ្ធិបោះឆ្នោតប្រភេទ“ខ” និងមូលបត្រកម្មសិទ្ធិគ្មានសិទ្ធិបោះ ឆ្នោតប្រភេទ“គ” មិនទទួលបានការធានាភាគលាភនេះទេ ។ ភាគលាភអប្បបរមានេះត្រូវបានធានានូវទិន្ន ផលភាគលាភប្រចាំឆ្នាំ អាចជាសាច់ប្រាក់ ឬជាភាគហ៊ុន។

ក្នុងករណីដែលភាគលាភអប្បបរមាត្រូវបានធានាជាសាច់ប្រាក់ គឺស្មើនឹងអត្រា ៥% នៃចំនួនភាគ ហ៊ុនប្រភេទ“ក” សរុបដែលបានកាន់កាប់មុនថ្ងៃអិចឌីវីឌិនដ៍(Ex-DividendDate)គុណនឹងថ្លៃធ្វើការបោះ ផ្សាយលក់មូលបត្រកម្មសិទ្ធិជាសាធារណៈលើកដំបូង។

ប្រសិនបើភាគលាភអប្បបរមាត្រូវបានធានា ពុំអាចត្រូវបានបែងចែកពេញលេញក្នុងឆ្នាំសារពើ ពន្ធណាមួយទេ នោះចំណែកនៃភាគលាភអប្បបរមាត្រូវបានធានានឹងត្រូវបង្ករទៅឆ្នាំបន្ទាប់ ឬទៅពេល វេលាសមស្របណាមួយដែលសម្រេចដោយក្រុមប្រឹក្សាភិបាល។

ក្នុងករណីដែល ក.ស.ភ. បែងចែកភាគលាភអប្បបរមាត្រូវបានធានា ជាភាគហ៊ុន នោះចំនួន ភាគហ៊ុនអប្បបរមាត្រូវបានធានា ត្រូវគណនាដោយយកភាគលាភអប្បបរមាត្រូវបានធានា ចែកនឹងថ្លៃ ចិទការជួញដូរ១ថ្ងៃ នៅមុនថ្ងៃអិចឌីវីឌិនដ៍(Ex-DividendDate)។

ក្រោយពីបានអនុម័តលើរបាយការណ៍ហិរញ្ញវត្ថុប្រចាំឆ្នាំ ដោយក្រុមប្រឹក្សាភិបាល បើពិនិត្យឃើញ ថាមានប្រាក់ចំណេញ នោះក្រុមប្រឹក្សាភិបាលនៃ ក.ស.ភ. អាចសម្រេចបែងចែកប្រាក់ចំណេញនោះ ដើម្បី៖

- ⊕ ទូទាត់នូវការខាតបង់ឆ្នាំសារពើពន្ធមុន
- ⊕ ក្រោយពីបានទូទាត់នូវការខាតបង់ឆ្នាំសារពើពន្ធមុនហើយប្រសិនបើនៅមានប្រាក់ចំណេញនោះក្រុមប្រឹក្សាភិបាលអាចប្រើប្រាស់ប្រាក់ចំណេញនេះសម្រាប់៖
 - ថ្លែងសរសើរដល់ថ្នាក់ដឹកនាំនិងនិយោជិតតាមលក្ខខណ្ឌខាងក្រោម៖
 - បើប្រាក់ចំណេញនៅសល់មានចំនួនចាប់ពី៥% ដល់ ១០%នៃចំណាយដំណើរការរបស់ ក.ស.ភ. សរុបក្នុងឆ្នាំនោះ ប្រាក់ថ្លែងសរសើរត្រូវស្មើនឹង ១ខែនៃប្រាក់បៀវត្សរបស់ថ្នាក់ដឹកនាំនិងនិយោជិតម្នាក់ៗសរុបជាមធ្យមប្រចាំឆ្នាំ
 - បើប្រាក់ចំណេញនៅសល់មានចំនួនលើសពី១០% ដល់ ២០% នៃចំណាយដំណើរការ សរុបរបស់ក.ស.ភ. ក្នុងឆ្នាំនោះ ប្រាក់ថ្លែងសរសើរត្រូវស្មើនឹង ២ខែនៃប្រាក់បៀវត្សរបស់ថ្នាក់ដឹកនាំនិងនិយោជិត សរុបជាមធ្យមប្រចាំឆ្នាំ
 - បើប្រាក់ចំណេញលើសពី២០% នៃចំណាយដំណើរការសរុបរបស់ ក.ស.ភ. ក្នុងឆ្នាំនោះ ប្រាក់ថ្លែងសរសើរស្មើនឹង ៣ខែនៃប្រាក់បៀវត្សរបស់ថ្នាក់ដឹកនាំនិងនិយោជិតសរុបជាមធ្យមប្រចាំឆ្នាំ។
 - បង្កើតមូលនិធិបម្រុងតាមច្បាប់ចំនួន ៥% និងមូលនិធិបម្រុងសេរីចំនួន ៥% នៃប្រាក់ចំណេញសុទ្ធ
 - មូលនិធិ ៥% លើប្រាក់ចំណេញសម្រាប់បម្រើផលប្រយោជន៍សង្គម ដែលត្រូវកត់ត្រាចូលក្នុងបន្ទុកក្នុងឆ្នាំដែលធ្វើប្រតិការចំណាយនោះ
 - ប្រាក់ចំណេញដែលសល់ក្រោយការបែងចែកខាងលើ ត្រូវបែងចែកជាភាគលាភឱ្យភាគហ៊ុនិក ទៅតាមសេចក្តីសម្រេចរបស់ក្រុមប្រឹក្សាភិបាល
 - ប្រាក់ចំណេញនៅសល់ចុងក្រោយ ត្រូវបង្វិលចូលមូលនិធិអភិវឌ្ឍន៍ ក.ស.ភ.។

៧-២- ព័ត៌មានប្រវត្តិសាស្ត្រអំពីការបែងចែកភាគលាភក្នុងរយៈពេល ៣ឆ្នាំចុងក្រោយ

❖ ការបែងចែកភាគលាភសម្រាប់ឆ្នាំ២០១៥

យោងតាមកិច្ចប្រជុំលើកទី១៧ អាណត្តិទី៥ របស់ក្រុមប្រឹក្សាភិបាល ក.ស.ភ. នាថ្ងៃទី៤ ខែមេសា ឆ្នាំ២០១៦ ក្រុមប្រឹក្សាភិបាលរបស់ ក.ស.ភ. បានសម្រេចធ្វើការបែងចែកភាគលាភសម្រាប់ឆ្នាំ២០១៥ ជាសាច់ប្រាក់ ជូនភាគហ៊ុនិកដែលកាន់កាប់មូលបត្រកម្មសិទ្ធិមានសិទ្ធិបោះឆ្នោតប្រភេទ “ក” ដោយយកមូលដ្ឋានភាគលាភអប្បបរមាចំនួន ៥% ចែកនឹង ១០ (១/១០) ហើយភាគលាភសរុបត្រូវបែងចែក (Total Dividend) មានចំនួន ១០៥.៩០០.៧៧៥រៀល (មួយរយប្រាំលាន ប្រាំបួនរយពាន់ ប្រាំពីររយ ចិតសិបប្រាំរៀលគត់) ហើយភាគលាភក្នុងមួយឯកតាមូលបត្រកម្មសិទ្ធិ (Dividend Per Share)មានចំនួន ២៥,៦០រៀល (ម្ភៃប្រាំរៀល និងហុកសិបសេន) ព្រមទាំងបានសម្រេចបង្កើតភាគលាភសម្រាប់ឆ្នាំ២០១៥ ដោយទុកបូកជាមូលភាគលាភអប្បបរមា ឆ្នាំ២០១៦ ដែលនឹងធ្វើការទូទាត់ នៅក្នុងអំឡុងខែមីនា ឬ ខែមេសា ឆ្នាំ២០១៧ ដោយផ្អែកលើហេតុផល ដូចខាងក្រោម៖

- ១- ក.ស.ភ. ទើបតែបានចុះបញ្ជីលក់មូលបត្រកម្មសិទ្ធិជាផ្លូវការនៅដំណាច់ ឆ្នាំ២០១៥ ប៉ុណ្ណោះ
- ២- ក.ស.ភ. ត្រូវការប្រាក់ចំណេញរក្សាទុក សម្រាប់អនុវត្តផែនការអភិវឌ្ឍន៍ ឆ្នាំ២០១៦ របស់ខ្លួន។

❖ ការបែងចែកភាគលាភសម្រាប់ឆ្នាំ២០១៦

យោងតាមកិច្ចពិភាក្សាក្នុងកិច្ចប្រជុំក្រុមប្រឹក្សាភិបាលលើកទី៥ អាណត្តិទី៦ នាថ្ងៃទី៦ ខែមីនា ឆ្នាំ ២០១៧ អង្គប្រជុំបានសម្រេចលើការបែងចែកភាគលាភជូនភាគហ៊ុននិក ដែលកាន់កាប់ភាគហ៊ុនមាន សិទ្ធិបោះឆ្នោតប្រភេទ “ក” របស់ ក.ស.ភ. ប្រចាំឆ្នាំ២០១៦ និងភាគលាភបង្គរឆ្នាំ២០១៥ ដូចខាងក្រោម៖

១. ភាគលាភដែលបែងចែកជូនភាគហ៊ុននិកកាន់កាប់មូលបត្រមានសិទ្ធិបោះឆ្នោតប្រភេទ “ក”

- ប្រភេទភាគលាភដែលត្រូវបែងចែក៖ ជាសាច់ប្រាក់
- រយៈពេលភាគលាភ៖ ប្រចាំឆ្នាំ២០១៦
- អនុបាតនៃការបែងចែកភាគលាភ៖ ៦,៣៩%
- ភាគលាភសរុបដែលត្រូវបែងចែក៖ ១.០៥៩.០៣៩.៤៨៨ រៀល
- ភាគលាភក្នុងមួយឯកតាមូលបត្រកម្មសិទ្ធិ៖ ២៥៦ រៀល
- កាលបរិច្ឆេទប្រកាសបញ្ជីឈ្មោះភាគហ៊ុននិកដែលត្រូវទទួលបានភាគលាភ៖ ថ្ងៃទី២៤ ខែមីនា ឆ្នាំ២០១៧

២. ភាគលាភបង្គរប្រចាំឆ្នាំ២០១៥ ចំនួន ១០៥.៩០៣.៩៤៩ រៀល (ភាគលាភក្នុងមួយឯកតាមូល បត្រកម្មសិទ្ធិមានចំនួន ២៥,៦០ រៀល និងអនុបាតនៃការបែងចែកភាគលាភចំនួន ០,៨២% នឹងធ្វើការ ទូទាត់ជាមួយភាគលាភឆ្នាំ២០១៦។ ភាគហ៊ុននិកដែលមានសិទ្ធិទទួលបានភាគលាភបង្គរឆ្នាំ២០១៥ គឺជា ភាគហ៊ុននិកដែលមានឈ្មោះក្នុងបញ្ជីឈ្មោះភាគហ៊ុននិក ដែលប្រកាសយោងតាមកាលបរិច្ឆេទកំណត់ទុក នៅថ្ងៃទី២៤ ខែមីនា ឆ្នាំ២០១៧។ ភាគលាភសរុប (ប្រចាំឆ្នាំ២០១៦ និងភាគលាភបង្គរឆ្នាំ២០១៥) មាន ចំនួន ១.១៦៤.៩៤៣.៤៣៧រៀល នឹងបានទូទាត់រួចរាល់នៅថ្ងៃទី៣០ ខែមីនា ឆ្នាំ២០១៧។

❖ ការបែងចែកភាគលាភសម្រាប់ឆ្នាំ២០១៧

យោងតាមការសម្រេចរបស់ក្រុមប្រឹក្សាភិបាលក្នុងកិច្ចប្រជុំលើកទី១០ អាណត្តិទី៦ នាថ្ងៃទី២៦ ខែកុម្ភៈ ឆ្នាំ២០១៨ អង្គប្រជុំបានសម្រេចលើការបែងចែកភាគលាភប្រចាំឆ្នាំ ២០១៧ ជូនភាគហ៊ុននិក ដែល កាន់កាប់ភាគហ៊ុនមានសិទ្ធិបោះឆ្នោតប្រភេទ “ក” របស់ ក.ស.ភ. ដូចខាងក្រោម៖

- ភាគលាភដែលត្រូវបែងចែក៖ ជាសាច់ប្រាក់
- រយៈពេលភាគលាភ៖ ប្រចាំឆ្នាំ២០១៧
- អនុបាតនៃការបែងចែកភាគលាភ៖ ៥,៨៦%
- ភាគលាភសរុបដែលត្រូវបែងចែក៖ ១.២៧០.៨៤៧.៣៨៦ រៀល
- ភាគលាភក្នុងមួយឯកតាមូលបត្រកម្មសិទ្ធិ៖ ៣០៧ រៀល
- កាលបរិច្ឆេទប្រកាសបញ្ជីឈ្មោះភាគហ៊ុននិកដែលត្រូវទទួលបានភាគលាភ៖ ថ្ងៃទី១២ ខែមីនា ឆ្នាំ២០១៨
- កាលបរិច្ឆេទចាប់ផ្តើមទូទាត់ភាគលាភ៖ ថ្ងៃទី១៦ ខែមីនា ឆ្នាំ២០១៨

២-អង្គការលេខ (ឆ្នាំ២០១៧)

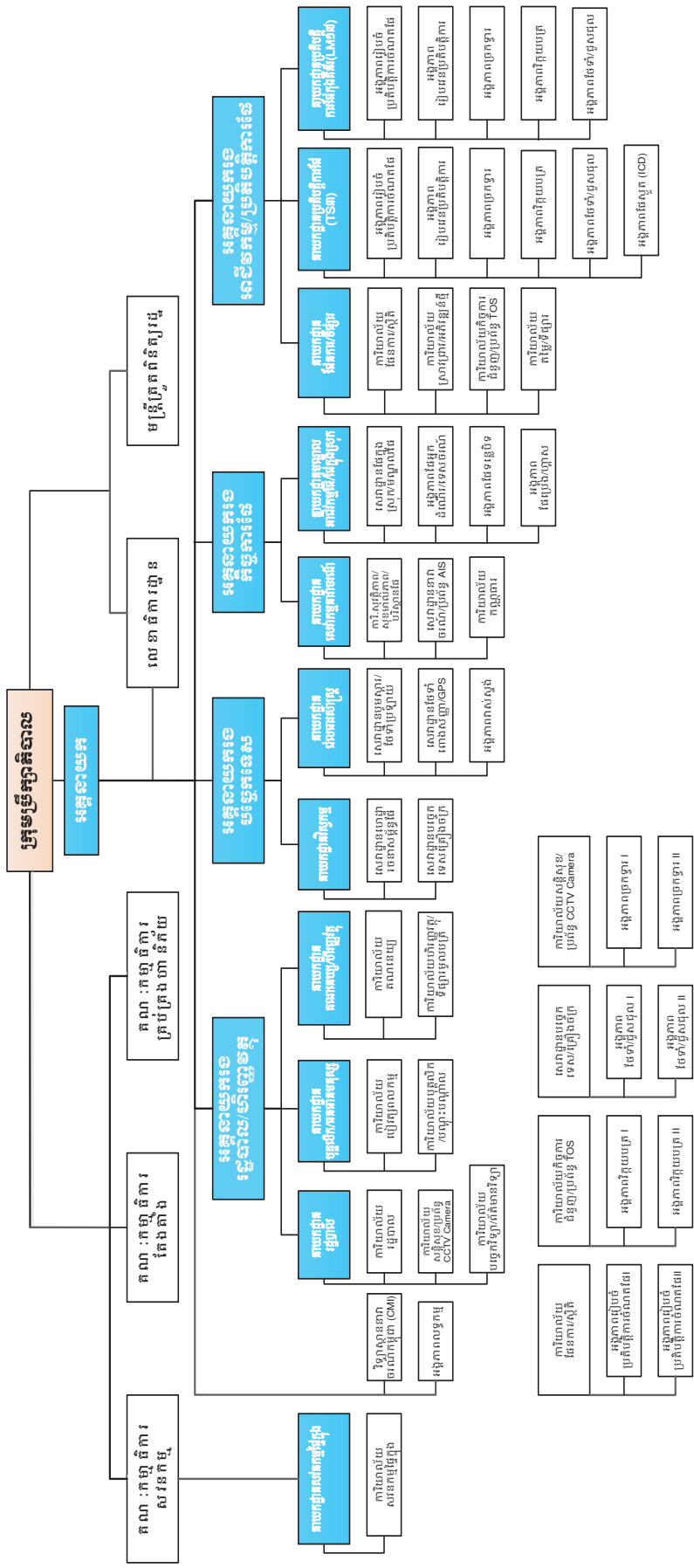

- សង្ខេប៖**
- ប្រធានការិយាល័យ និងប្រធានសេវាដ្ឋាន ជាជំនួយការឱ្យប្រធាននាយកដ្ឋាន (គ្មានអនុប្រធាននាយកដ្ឋាន)
 - ប្រធានការិយាល័យ = ប្រធានសេវាដ្ឋាន = ប្រធានអង្គភាពលទ្ធកម្ម
 - ប្រធានអង្គភាព = អនុប្រធានការិយាល័យ = អនុប្រធានសេវាដ្ឋាន

៣. ក្រុមប្រឹក្សាភិបាល និងគណៈកម្មាធិការនានា

ក. សមាសភាពក្រុមប្រឹក្សាភិបាល

ល.រ	ឈ្មោះអភិបាល	តំណែង	កាលបរិច្ឆេទ ក្លាយជាអភិបាល	កាលបរិច្ឆេទ បញ្ចប់អាណត្តិបច្ចុប្បន្ន
១.	ឯកឧត្តម ហ៊ឺ បារី	ប្រធាន	២២ មិថុនា ២០១៦	២១ មិថុនា ២០១៩
២.	ឯកឧត្តម សួន រចនា	សមាជិក	២២ មិថុនា ២០១៦	២១ មិថុនា ២០១៩
៣.	ឯកឧត្តម កែន សម្បត្តិ	សមាជិក	២២ មិថុនា ២០១៦	២១ មិថុនា ២០១៩
៤.	ឯកឧត្តម ប៉ែន សុវិជ្ជា	សមាជិក	២២ មិថុនា ២០១៦	២១ មិថុនា ២០១៩
៥.	លោក ហ្គី អានវ៉ានីថ	សមាជិក	៦ មិថុនា ២០១៦	៥ មិថុនា ២០១៩
៦.	លោក ឌិត សុចល	សមាជិក	៦ មិថុនា ២០១៦	៥ មិថុនា ២០១៩
៧.	លោកស្រី ជួន សុខេម	សមាជិក	២២ មិថុនា ២០១៦	២១ មិថុនា ២០១៩

ឈ្មោះលេខាធិការរបស់កំពង់ផែស្វយ័តភ្នំពេញ គឺលោក **គង់ ចាន់នី** ប្រធានលេខាធិការដ្ឋាន។

**ខ. ប្រសិនបើអភិបាលណាម្នាក់ ជាអភិបាល ភាគហ៊ុននិក ភាគម្ចាស់ទឹក ឬសហកម្មស្ថិតិរបស់
ក្រុមហ៊ុន ឬរបស់សហគ្រាសផ្សេងទៀត**

ល.រ	ឈ្មោះរបស់អភិបាល	ឈ្មោះក្រុមហ៊ុនពាក់ព័ន្ធ	អភិបាល ភាគហ៊ុននិក ឬ ភាគម្ចាស់ទឹក ឬសហកម្មស្ថិតិ
១	ឯកឧត្តម សួន រចនា	ក្រុមហ៊ុន Star Shipping	ភាគហ៊ុននិក
២	លោក ហ្គី អានវ៉ានីថ	ធនាគារពាណិជ្ជកម្មក្រៅ ប្រទេស នៃកម្ពុជា (FTB)	អភិបាល

គ- តួនាទី ភារកិច្ច និងការទទួលខុសត្រូវរបស់ក្រុមប្រឹក្សាភិបាល

ក្រុមប្រឹក្សាភិបាលមានតួនាទី និងភារកិច្ចកំណត់ទិសដៅអភិវឌ្ឍន៍ និងត្រួតពិនិត្យការគ្រប់គ្រង
ទូទៅរបស់ ក. ស. ភ.។ ក្នុងក្របខណ្ឌនេះ ក្រុមប្រឹក្សាភិបាល មានអំណាច៖

- ⊕ សម្រេចលើផែនការអភិវឌ្ឍន៍ ក្នុងក្របខណ្ឌនៃការតម្រង់ទិស កំណត់ដោយរាជរដ្ឋាភិបាល
- ⊕ ពិនិត្យអនុម័តផែនការអាជីវកម្ម សេវាកម្ម ផែនការហិរញ្ញវត្ថុ និងវិនិយោគរបស់ ក. ស. ភ.
- ⊕ អនុម័តលើរបាយការណ៍សកម្មភាពការងារ និងរបាយការណ៍គណនេយ្យ ហិរញ្ញវត្ថុប្រចាំឆ្នាំ
- ⊕ កំណត់ការចាត់ចែង និងភារកិច្ចទូទៅរបស់ ក. ស. ភ.
- ⊕ ចាត់ចែងឱ្យដំណើរការនូវគណៈកម្មាធិការ និងគណៈកម្មការដូចមានកំណត់ដោយអត្ថបទស្តីពី
ការបង្កើត ក. ស. ភ. ឬដោយលក្ខន្តិកៈរបស់ ក. ស. ភ. និងបង្កើតបន្ថែមទៀតប្រសិនបើចាំបាច់
- ⊕ សម្រេចចំនួនក្របខណ្ឌបុគ្គលិក ដែលអនុញ្ញាតសម្រាប់ ក. ស. ភ.

- ⊕ វាយតម្លៃក្នុងចន្លោះពេលទៀងទាត់ នូវកម្រិតទំហំនៃការធ្វើឱ្យសម្រេចនូវគោលដៅដែលកំណត់ដោយ ក. ស. ភ. និងដាក់ចុះនូវវិធានការសម្រាប់កែលម្អចាំបាច់
- ⊕ សម្រេចតាមសំណើរបស់អគ្គនាយក នូវចនាសម្ព័ន្ធ និងបទបញ្ជាផ្ទៃក្នុងរបស់ ក. ស. ភ. ព្រមទាំងលក្ខន្តិកៈ និងកាំប្រែវត្ស ប្រាក់រង្វាន់ ប្រាក់ឧបត្ថម្ភផ្សេងៗ និងលាភការសម្រាប់បុគ្គលិកដោយអនុលោមតាមច្បាប់ និងបទបញ្ញត្តិទាំងឡាយជាធរមាន
- ⊕ កំណត់របបផែនការជ្រើសរើស ការតម្លឹងឋានៈ និងការផ្តល់លាភការសម្រាប់ថ្នាក់ដឹកនាំគ្រប់ជាន់ថ្នាក់
- ⊕ ជ្រើសរើស និងកំណត់លាភការសម្រាប់ផ្តល់ឱ្យស្នងការគណនី
- ⊕ ធ្វើសំណើកែសម្រួលលក្ខន្តិកៈ
- ⊕ កំណត់ថ្លៃឈ្នួលពាក់ព័ន្ធនឹងការធ្វើអាជីវកម្ម សេវាកម្មលើកំពង់ផែ
- ⊕ អនុម័តលើលទ្ធកម្មនានា យោងតាមច្បាប់ និងបទបញ្ញត្តិជាធរមាន
- ⊕ សម្រេចលើការបើក និងបិទគ្រប់ការិយាល័យ សេវាដ្ឋាន សាខា ទីភ្នាក់ងារ ឬតំណាងទាំងអស់ដែលចាំបាច់សម្រាប់អនុវត្តឱ្យសម្រេចគោលដៅ និងភារកិច្ចរបស់ ក. ស. ភ.
- ⊕ អនុម័តរាល់កិច្ចសន្យាទាំងឡាយណាដែលពុំអាចអនុវត្តតាមតារាងថ្លៃឈ្នួល និងតាមប្រកាសស្តីពីការគ្រប់គ្រងលទ្ធកម្មនៃសហគ្រាសសាធារណៈដែលអគ្គនាយកឆ្លងយោបល់ក្រុមប្រឹក្សាភិបាល។

ក្រុមប្រឹក្សាភិបាល



ឯកឧត្តម ហ្វឺ ធានី
ប្រធានក្រុមប្រឹក្សាភិបាល
អគ្គនាយកកំពង់ផែស្វយ័តភ្នំពេញ

- ជនជាតិ ខ្មែរ
- សញ្ជាតិ ខ្មែរ
- ថ្ងៃខែឆ្នាំកំណើត ថ្ងៃទី៧ ខែកញ្ញា ឆ្នាំ១៩៥៥
- ប្រវត្តិនៃការសិក្សា
 - ឆ្នាំ១៩៧៤ បានបញ្ចប់ថ្នាក់មធ្យមសិក្សាទុតិយភូមិនៅវិទ្យាល័យដួនពេញ
 - ឆ្នាំ២០០៨ បានបញ្ចប់ថ្នាក់អនុបណ្ឌិតផ្នែករដ្ឋបាលធុរកិច្ចពីសកលវិទ្យាល័យ Charles Sturt ប្រទេសអូស្ត្រាលី
 - ឆ្នាំ២០០៩ បានបញ្ចប់ថ្នាក់បណ្ឌិតផ្នែកវិទ្យាសាស្ត្រសេដ្ឋកិច្ច ពីសកលវិទ្យាល័យចំរើនពហុបច្ចេកវិទ្យាកម្ពុជា។
- បទពិសោធន៍ការងារ
 - ឆ្នាំ១៩៧៩ បានចាប់បម្រើការងារនៅ ក. ស. ភ. រហូតមកដល់បច្ចុប្បន្ន
 - ពីឆ្នាំ២០០០ - បច្ចុប្បន្ន ជាអគ្គនាយក និងជាប្រធានក្រុមប្រឹក្សាភិបាល ក. ស. ភ.។



ឯកឧត្តម ស្នួន បេនា
សមាជិកក្រុមប្រឹក្សាភិបាល
តំណាងក្រសួងសាធារណការ និងដឹកជញ្ជូន

- ជនជាតិ ខ្មែរ
- សញ្ជាតិ ខ្មែរ
- ថ្ងៃខែឆ្នាំកំណើត ថ្ងៃទី៧ ខែមិថុនា ឆ្នាំ១៩៥៤
- ប្រវត្តិនៃការសិក្សា
 - ឆ្នាំ១៩៧៣ បានបញ្ចប់ថ្នាក់មធ្យមសិក្សាទុតិយភូមិនៅវិទ្យាល័យ ១៨ មីនា

(បច្ចុប្បន្នវិទ្យាល័យព្រះយុគនូវ)

បានបញ្ចប់ការសិក្សាពីមហាវិទ្យាល័យវេជ្ជសាស្ត្រ។

- ឆ្នាំ១៩៧៥
- បទពិសោធន៍ការងារ
- ឆ្នាំ២០០៩-បច្ចុប្បន្ន
- ឆ្នាំ២០១៥-បច្ចុប្បន្ន

ជារដ្ឋលេខាធិការក្រសួងសាធារណការ និងដឹកជញ្ជូន
 ជាសមាជិកក្រុមប្រឹក្សាភិបាល នៃ ក. ស. ភ.។



ឯកឧត្តម **ស៊ីន សម្បត្តិ**
សមាជិកក្រុមប្រឹក្សាភិបាល
តំណាងក្រសួងសេដ្ឋកិច្ច និងហិរញ្ញវត្ថុ

- ជនជាតិ ខ្មែរ
- សញ្ជាតិ ខ្មែរ
- ថ្ងៃខែឆ្នាំកំណើត ថ្ងៃទី៧ ខែកុម្ភៈ ឆ្នាំ១៩៦៨
- ប្រវត្តិនៃការសិក្សា
 - ឆ្នាំ១៩៩៥ បានបញ្ចប់ថ្នាក់អនុបណ្ឌិតផ្នែកសេដ្ឋកិច្ច ពីសកលវិទ្យាល័យ Lomonosov State ប្រទេសរុស្ស៊ី
 - ឆ្នាំ២០០០ បានបញ្ចប់ថ្នាក់អនុបណ្ឌិត ផ្នែកគោលនយោបាយសាធារណៈ ពីសកលវិទ្យាល័យ Saitama ប្រទេសជប៉ុន
 - ឆ្នាំ២០០៨ បានបញ្ចប់ថ្នាក់បណ្ឌិតផ្នែកសេដ្ឋកិច្ចពីសកលវិទ្យាល័យ International ប្រទេសអង់គ្លេស។
- បទពិសោធន៍ការងារ
 - ឆ្នាំ២០០៩ -២០១៣ បំពេញតួនាទីជាទីប្រឹក្សា និងនាយករងខុទ្ទកាល័យឧបនាយករដ្ឋមន្ត្រី និងរដ្ឋមន្ត្រីក្រសួងសេដ្ឋកិច្ច និងហិរញ្ញវត្ថុ
 - ឆ្នាំ២០១៣-បច្ចុប្បន្ន +ជាអគ្គនាយករងនៃអគ្គនាយកដ្ឋានពន្ធដារនៃក្រសួងសេដ្ឋកិច្ច និងហិរញ្ញវត្ថុ + ជាសមាជិកក្រុមប្រឹក្សាភិបាល ក. ស. ភ.។



ឯកឧត្តម ម៉ែន សុវិជ្ជាតិ
សមាជិកក្រុមប្រឹក្សាភិបាល
តំណាងក្រសួងពាណិជ្ជកម្ម

- ជនជាតិ ខ្មែរ
- សញ្ជាតិ ខ្មែរ
- ថ្ងៃខែឆ្នាំកំណើត ថ្ងៃទី១ ខែវិច្ឆិកា ឆ្នាំ១៩៦៣
- ប្រវត្តិនៃការសិក្សា
 - ឆ្នាំ១៩៩០ បានបញ្ចប់ថ្នាក់បរិញ្ញាបត្រផ្នែកសេដ្ឋកិច្ចពីវិទ្យាស្ថានសេដ្ឋកិច្ច ប្រទេសកម្ពុជា
 - ឆ្នាំ១៩៩៧ បានបញ្ចប់ថ្នាក់បរិញ្ញាបត្រជាន់ខ្ពស់ផ្នែកពាណិជ្ជសាស្ត្រ ពីសកលវិទ្យាល័យ New England ប្រទេសអូស្ត្រាលី។
- បទពិសោធន៍ការងារ
 - ឆ្នាំ១៩៩៨ - ២០០០ បំពេញតួនាទីជា អនុប្រធាននាយកដ្ឋានប្រព័ន្ធអនុគ្រោះពាណិជ្ជកម្ម
 - ឆ្នាំ២០០០ - ២០០៧ ជាអនុប្រធាននាយកដ្ឋានកម្មសិទ្ធិបញ្ញា
 - ឆ្នាំ២០០៧ - ២០១២ ជាប្រធាននាយកដ្ឋានផ្តល់ព័ត៌មាន និងផ្ទៀងផ្ទាត់ច្បាប់នៃក្រសួងពាណិជ្ជកម្ម
 - ពីដើមឆ្នាំ២០១២ - ឆ្នាំ២០១៤ បានបម្រើការងារជាអគ្គនាយករងនៃអគ្គនាយកដ្ឋានពាណិជ្ជកម្ម ក្នុងប្រទេស
 - ពីឆ្នាំ២០១៤-បច្ចុប្បន្ន
 - + ជាអគ្គនាយក នៃអគ្គនាយកដ្ឋានពាណិជ្ជកម្មក្នុងប្រទេសនៃ ក្រសួងពាណិជ្ជកម្ម
 - + ជាសមាជិកគណៈកម្មាធិការជាតិគ្រប់គ្រងកម្មសិទ្ធិបញ្ញាកម្ពុជា
 - + ជាសមាជិកក្រុមប្រឹក្សាភិបាល ក.ស.ភ.។



លោក ហ្គី អាន ហ៊ានិថ
សមាជិកក្រុមប្រឹក្សាភិបាល
អភិបាលឯករាជ្យ

- ជនជាតិ ខ្មែរ
- សញ្ជាតិ ខ្មែរ
- ថ្ងៃ ខែ ឆ្នាំកំណើត ថ្ងៃទី១៥ ខែវិច្ឆិកា ឆ្នាំ១៩៥៣

• ប្រវត្តិនៃការសិក្សា

- ១៩៥៩-១៩៧០ បានបញ្ចប់ការសិក្សានៅវិទ្យាល័យ ដេកាត (Lycée Descartes) រាជធានីភ្នំពេញ ប្រទេសកម្ពុជា
- ១៩៧២ គណិតវិទ្យា ភាសាបារាំង នៅមហាវិទ្យាល័យ ស្តេនីស្លា (Stanislas) ទីក្រុងម៉ុងរ៉េអាល់ ប្រទេសកាណាដា
- ១៩៧៦ B.A.Sc. វិស្វកម្មឧស្សាហកម្ម, សាលាពហុបច្ចេកទេសនៃសកលវិទ្យាល័យ ម៉ុងរ៉េអាល់ បាក់កាឡូរ៉េអា (Universite de Montreal Baccalaureat) ប្រទេសកាណាដា
- ឆ្នាំ១៩៨០ អនុបណ្ឌិតផ្នែកគ្រប់គ្រងពាណិជ្ជកម្ម នៅសកលវិទ្យាល័យ វេស្តឺនអុងតារីយ៉ូ (Western Ontario University) ទីក្រុងឡុង ប្រទេសកាណាដា។

• បទពិសោធន៍ការងារ

- សីហា ១៩៧៦-សីហា ១៩៧៨ ជំនួយការប្រធានផ្នែកបច្ចេកទេស នៃ Bechtel Quebec Ltd/ James Bay Energy Corporation
- មិថុនា ១៩៨០-មីនា ១៩៨២ មន្ត្រីវិភាគឥណទាន នៃធនាគារ តូរ៉ុងតូ ដូមីញាន ក្រុងតូរ៉ុងតូ ប្រទេសកាណាដា
- មីនា ១៩៨២-សីហា ១៩៨៣ មន្ត្រីតំបន់ នៃធនាគារ តូរ៉ុងតូ ដូមីញាន ក្រុងតូរ៉ុងតូ
- សីហា ១៩៨៣-ឧសភា ១៩៨៤ ជំនួយការនាយក នៃធនាគារ តូរ៉ុងតូ ដូមីញាន ក្រុងតូរ៉ុងតូ
- ឧសភា ១៩៨៤-ឧសភា ១៩៨៦ មន្ត្រីផ្នែកគណនេយ្យ (សាជីវកម្ម និងធនាគាររដ្ឋាភិបាល) នៃធនាគារ តូរ៉ុងតូ ដូមីញាន ក្រុងតូរ៉ុងតូ
- មិថុនា ១៩៨៦-ធ្នូ ១៩៨៨ នាយកផ្នែកគណនេយ្យ (សាជីវកម្ម និងធនាគាររដ្ឋាភិបាល) នៃធនាគារម៉ុងរ៉េអាល់ ក្រុងម៉ុងរ៉េអាល់
- ធ្នូ ១៩៨៨-ឧសភា១៩៩៤ ជំនួយការរតនាភិបាល នៃ The Laurentian Group Corporation ក្រុងម៉ុងរ៉េអាល់
- មិថុនា ១៩៩៤ -មីនា២០០៤ នាយក និងជាប្រធានផ្នែកសាជីវកម្មនៃធនាគារ Credit Agricole Indosuez ភ្នំពេញ
- មេសា ២០០៣-កក្កដា ២០០៤ អគ្គលេខាធិការ អាកាសយានដ្ឋានអន្តរជាតិភ្នំពេញ
- កក្កដា ២០០៤-មិថុនា ២០០៥ ប្រធានខុទ្ទកាល័យ ក្រសួងសាធារណៈការ និងដឹកជញ្ជូន
- មិថុនា ២០០៥-ធ្នូ ២០០៥ នាយកជាន់ខ្ពស់នៃធនាគារ ANZ Royal ភ្នំពេញ
- ធ្នូ ២០០៥-មេសា ២០០៩ អគ្គនាយករង និងជាសមាជិកក្រុមប្រឹក្សាភិបាល នៃធនាគារពាណិជ្ជកម្មក្រៅប្រទេសនៃកម្ពុជា
- មីនា ២០០៣-បច្ចុប្បន្ន (MPDF)/IFC សាស្ត្រាចារ្យគម្រោងមូលនិធិអភិវឌ្ឍន៍តំបន់ទន្លេមេគង្គ
- មេសា ២០០៩-បច្ចុប្បន្ន អគ្គនាយក និងជាសមាជិកក្រុមប្រឹក្សាភិបាល នៃធនាគារពាណិជ្ជកម្មក្រៅប្រទេសនៃកម្ពុជា
- មិថុនា២០១៦-បច្ចុប្បន្ន សមាជិកក្រុមប្រឹក្សាភិបាល ក. ស. ភ.។



លោក **ឌីត សុចល**
សមាជិកក្រុមប្រឹក្សាភិបាល
អភិបាលមិនប្រតិបត្តិតំណាងភាគហ៊ុនិកឯកជន

- ជនជាតិ ខ្មែរ
- សញ្ជាតិ ខ្មែរ
- ថ្ងៃ ខែ ឆ្នាំកំណើត ថ្ងៃទី១៨ ខែមីនា ឆ្នាំ១៩៧៩

- ប្រវត្តិនៃការសិក្សា
 - ឆ្នាំ១៩៩៦ មធ្យមសិក្សាទុតិយភូមិ វិទ្យាល័យកំពង់ថ្ម ខេត្តកំពង់ធំ
 - ឆ្នាំ១៩៩៦-២០០០ បរិញ្ញាបត្រជំនាញគណនេយ្យ នៅសកលវិទ្យាល័យ ជាស៊ីមកំចាយមារ ខេត្តព្រៃវែង
 - ឆ្នាំ២០០២-២០០៤ សញ្ញាបត្រថ្នាក់អនុបណ្ឌិតផ្នែកគ្រប់គ្រងអាជីវកម្ម ជំនាញហិរញ្ញវត្ថុ នៅសកលវិទ្យាល័យ Wuhan University of Technology នៃប្រទេសចិន។

- បទពិសោធន៍ការងារ
 - តុលា ២០០១-ឧសភា ២០០៥ មន្ត្រីត្រួតពិនិត្យដល់ទឹកនៃឯកសារនៃនាយកដ្ឋានត្រួតពិនិត្យនៃធនាគារជាតិនៃកម្ពុជា
 - ឧសភា២០០៥-តុលា ២០០៦ ប្រធានផ្នែកទំនាក់ទំនងខាងហិរញ្ញប្បទានពាណិជ្ជកម្មនៃនាយកដ្ឋានសេវាកម្មហិរញ្ញវត្ថុសម្រាប់អាជីវកម្មនៃធនាគារ ANZ Royal
 - វិច្ឆិកា ២០០៦-មីនា២០០៨ ប្រធានផ្នែកទំនាក់ទំនងជាន់ខ្ពស់ទទួលបន្ទុកផ្នែកសាជីវកម្មនៃធនាគារ ANZ Royal
 - មេសា ២០០៨-តុលា២០០៩ ប្រធានផ្នែកទំនាក់ទំនងនៃនាយកដ្ឋានកសិកម្ម និងពាណិជ្ជកម្មនៃធនាគារ ANZ Royal ប្រទេសញូហ្សឺឡែន
 - តុលា ២០០៩-មីនា ២០១០ នាយកនាយកដ្ឋានសហគ្រាសធុនតូច និងមធ្យម នៃធនាគារ ANZ Royal
 - មេសា ២០១០-មីនា ២០១៦ នាយកនាយកដ្ឋានសេវាកម្មធនាគារសម្រាប់ពាណិជ្ជកម្ម នៃធនាគារ ANZ Royal
 - មីនា ២០១៦-បច្ចុប្បន្ន អគ្គនាយករងនៃធនាគារពាណិជ្ជកម្មក្រៅប្រទេសនៃកម្ពុជា
 - មិថុនា ២០១៦-បច្ចុប្បន្ន សមាជិកក្រុមប្រឹក្សាភិបាល ក. ស. ភ.។



លោកស្រី **ជួន សុខេម**
សមាជិកក្រុមប្រឹក្សាភិបាល
តំណាងនិយោជិតកំពង់ផែស្វយ័តភ្នំពេញ

- ជនជាតិ ខ្មែរ
- សញ្ជាតិ ខ្មែរ
- ថ្ងៃ ខែ ឆ្នាំកំណើត ថ្ងៃទី២០ ខែតុលា ឆ្នាំ១៩៦៨
- ប្រវត្តិនៃការសិក្សា
 - ឆ្នាំ១៩៩២ បានបញ្ចប់មធ្យមសិក្សាទុតិយភូមិ ពីវិទ្យាល័យបាក់ទូក
 - ឆ្នាំ២០០៧ បានបញ្ចប់ថ្នាក់បរិញ្ញាបត្រ ផ្នែកគណនេយ្យ/ហិរញ្ញវត្ថុ ពីសកលវិទ្យាល័យធនធានមនុស្ស
 - ឆ្នាំ២០០៨ បានបញ្ចប់ថ្នាក់បរិញ្ញាបត្រជាន់ខ្ពស់ ផ្នែករដ្ឋបាលសាធារណៈ ពីសកលវិទ្យាល័យចំរើនពហុបច្ចេកវិទ្យា។
- បទពិសោធន៍ការងារ
 - ឆ្នាំ១៩៩៣-សីហា ២០០៥ បុគ្គលិកការិយាល័យគណនេយ្យ/ហិរញ្ញវត្ថុ
 - សីហា ២០០៥-តុលា ២០០៨ ប្រធានក្រុមនៃអង្គភាពលទ្ធកម្ម ក. ស. ភ.
 - តុលា ២០០៨-សីហា ២០១០ អនុប្រធានការិយាល័យរដ្ឋបាល ក. ស. ភ.
 - សីហា ២០១០-សីហា ២០១៥ ប្រធានការិយាល័យរដ្ឋបាល ក. ស. ភ.
 - សីហា ២០១៥-បច្ចុប្បន្ន ប្រធាននាយកដ្ឋានរដ្ឋបាល ក. ស. ភ.
 - មិថុនា ២០១៦-បច្ចុប្បន្ន សមាជិកក្រុមប្រឹក្សាភិបាល ក. ស. ភ.។

យ- សេចក្តីសម្រេច និងលទ្ធផលការងាររបស់ក្រុមប្រឹក្សាភិបាល

សម្រាប់ឆ្នាំ២០១៧ ក. ស. ភ. បានរៀបចំកិច្ចប្រជុំក្រុមប្រឹក្សាភិបាលចំនួន ៥លើក ដូចខាងក្រោម៖

១. កិច្ចប្រជុំក្រុមប្រឹក្សាភិបាល លើកទី៤ អាណត្តិទី៦ ថ្ងៃទី២ ខែកុម្ភៈ ឆ្នាំ២០១៧

- បានពិនិត្យ និងអនុម័តលើរបាយការណ៍ស្តីពីលទ្ធផលការងារអាជីវកម្ម/សេវាកម្មឆ្នាំ២០១៦
- បានពិនិត្យ និងសម្រេចឯកភាពលើការស្នើសុំតែងតាំង និងផ្ទេរភារកិច្ចថ្នាក់ដឹកនាំមួយចំនួនរបស់ ក. ស. ភ. ដូចខាងក្រោម៖
 - ផ្ទេរភារកិច្ចឯកឧត្តម ណែម ធីម ពីអគ្គនាយករងអាជីវកម្ម/ប្រតិបត្តិការផែ មកជា អគ្គនាយករងរដ្ឋបាល/ហិរញ្ញវត្ថុ

- តែងតាំងលោកស្រី ហ៊ី ជានិន ជាអគ្គនាយករងអាជីវកម្ម/ប្រតិបត្តិការផែ ជំនួស ឯកឧត្តម ណែម ធីម ដែលបានផ្ទេរភារកិច្ចទៅជាអគ្គនាយករងរដ្ឋបាល/ហិរញ្ញវត្ថុ បន្ទាប់ពីលោកជំទាវ គឹម សែន ចូលនិវត្ត
 - ផ្ទេរភារកិច្ច និងតែងតាំងថ្នាក់ប្រធាននាយកដ្ឋានមួយចំនួន ដែលនៅទំនេរ រួមមាន៖
 - តែងតាំង លោក គោ នី ជាប្រធាននាយកដ្ឋានសេវាកម្មនាវាចរណ៍
 - ប្រគល់ភារកិច្ចជូន លោក គង់ សុផា ជាប្រធាននាយកដ្ឋានបុគ្គលិក/ធនធានមនុស្ស វិញ
 - ផ្ទេរភារកិច្ច លោក ដី វិចិត្រ ពីប្រធាននាយកដ្ឋានបុគ្គលិក/ធនធានមនុស្ស ទៅជាប្រ ធាននាយកដ្ឋានវិស្វកម្ម
 - តែងតាំង លោក ហ៊ុន សុខាល័យ ជាប្រធានស្តីទីនាយកដ្ឋានផែនការ/ទីផ្សារ
 - បានពិនិត្យ និងសម្រេចយល់ព្រមជាគោលការណ៍បន្តកិច្ចសន្យាជូនទីប្រឹក្សាអម ក. ស. ភ. ចំនួន ៦រូប នាពេលបច្ចុប្បន្ន និងបានសម្រេចយល់ព្រមជាគោលការណ៍តែងតាំងអគ្គនាយករង ចំនួន ២ រូប គឺលោកជំទាវ គឹម សែន និងឯកឧត្តម ណែម ធីម ជាទីប្រឹក្សាអម ក. ស. ភ. បន្ទាប់ពី ចូលនិវត្ត រហូតដល់បំណាច់ឆ្នាំ២០១៨
 - បានពិនិត្យ និងសម្រេចយល់ព្រមជាគោលការណ៍ឱ្យ ក. ស. ភ. អនុវត្តតាមគោលការណ៍របស់រាជ រដ្ឋាភិបាលដំឡើងប្រាក់ឧបត្ថម្ភប្រពន្ធ ១៥.០០០ រៀល និងកូន ១០.០០០ រៀល និងមូលដ្ឋានគិត ពន្ធលើប្រាក់បៀវត្សចាប់ពី ១.០០០.០០១ រៀល
 - បានពិនិត្យ និងសម្រេចឯកភាពឱ្យ ក. ស. ភ. បន្តជួលសេវា របស់ក្រុមហ៊ុនសវនកម្មឯករាជ្យKPMG សម្រាប់ការធ្វើសវនកម្ម និងសេវាត្រួតពិនិត្យលើរបាយការណ៍ប្រចាំ ត្រីមាសនីមួយៗ សម្រាប់ ឆ្នាំ២០១៧ បន្តទៀត
 - បានពិនិត្យ និងធ្វើការវាយតម្លៃខ្ពស់លើកិច្ចសហប្រតិបត្តិការរវាង ក. ស. ភ. និងក្រុមហ៊ុនយុនណា ន សេងម៉ៅ អ៊ិនវេសម៉ិន (ខេមបូឌា) ឯ.ក ដើម្បីវិនិយោគដីទីណានស្តុកសំបកកុងតឺន័រ (ICD) ឱ្យទៅ ជាមជ្ឈមណ្ឌលផ្គត់ផ្គង់គ្រឿងសំណង់ (CMSC)
 - បានពិនិត្យ និងសម្រេចឱ្យ ក. ស. ភ. ពិគ្រោះយោបល់ជាមុនជាមួយគណៈកម្មការមូលបត្រកម្ពុជា (គ. ម. ក.) លើសេចក្តីព្រាងតារាងពេលវេលា និងកម្មវិធីការងារសម្រាប់បែងចែក ភាគលាភឆ្នាំ ២០១៦ និងដំណើរការរៀបចំមហាសន្និបាតភាគហ៊ុនិកលើកទី២ មុននឹងដាក់ជូនអង្គប្រជុំក្រុម ប្រឹក្សាភិបាល (នៅដើមខែមីនា ឆ្នាំ២០១៧) នាពេលក្រោយដើម្បីធ្វើការសម្រេចជាផ្លូវការ។
- ២. កិច្ចប្រជុំក្រុមប្រឹក្សាភិបាលលើកទី៥ អាណត្តិទី៦ ថ្ងៃទី៦ ខែមីនា ឆ្នាំ២០១៧**
- បានពិនិត្យ និងអនុម័តលើរបាយការណ៍លទ្ធផលហិរញ្ញវត្ថុ សម្រាប់ការិយបរិច្ឆេទ២០១៦ ដែល បានធ្វើសវនកម្មដោយសវនករឯករាជ្យ KPMG

- បានពិនិត្យ និងសម្រេចលើការកំណត់បែងចែកប្រាក់ថ្លៃឯសរសើរជូនថ្នាក់ដឹកនាំ និងនិយោជិក ក. ស. ភ. ស្នើនឹងចំនួន ៣ខែ នៃប្រាក់បៀវត្សសរុបជាមធ្យមប្រចាំឆ្នាំ និង ការបែងចែកប្រាក់ ចំណេញចូលមូលនិធិនានាប្រចាំឆ្នាំ២០១៦
- បានពិនិត្យ និងសម្រេច លើការបែងចែកភាគលាភជូនភាគហ៊ុនិក ដែលកាន់កាប់ភាគហ៊ុនមាន សិទ្ធិបោះឆ្នោតប្រភេទ “ក” និងប្រភេទ “ខ” ឆ្នាំ២០១៦ និងភាគលាភបង្គរឆ្នាំ២០១៥
- បានពិនិត្យ និងសម្រេចលើកាលបរិច្ឆេទ របៀបវារៈ និងទឹកនៃឯ នៃការរៀបចំមហាសន្និបាតភាគ ហ៊ុនិកលើកទី២ របស់ ក. ស. ភ.
- បានពិនិត្យ និងសម្រេចអនុញ្ញាតឱ្យក្រុមហ៊ុន CHEAN CHHOENG THAI GROUP ធ្វើការសិក្សា លម្អិតអំពីគម្រោង, អំពីផលសេដ្ឋកិច្ចនៃគម្រោង, អំពីផលប៉ះពាល់ពាក់ព័ន្ធពីគម្រោង និងលើក គម្រោងដាក់ស្តែងដាក់ជូនក្រុមប្រឹក្សាភិបាលពិនិត្យ និងសម្រេច ហើយក្នុងករណីចាំបាច់ នឹង អនុញ្ញាតឱ្យ ក. ស. ភ លើកសំណើជូនក្រសួងអាណាព្យាបាលទាំងពីរ ដើម្បីពិនិត្យ សម្រេច។

៣. កិច្ចប្រជុំក្រុមប្រឹក្សាភិបាលលើកទី៦ អាណត្តិទី៦ កាលពីថ្ងៃទី៤ ខែសីហា ឆ្នាំ២០១៧

- បានពិនិត្យ និងអនុម័តរបាយការណ៍សកម្មភាពការងាររយៈពេល ៦ខែ ឆ្នាំ២០១៧
- បានពិនិត្យ និងអនុម័តរបាយការណ៍របស់សវនករឯករាជ្យ KPMG ប្រចាំត្រីមាសទី២ ឆ្នាំ២០១៧
- បានពិនិត្យ និងអនុម័តរបាយការណ៍របស់សវនកម្មផ្ទៃក្នុងប្រចាំត្រីមាសទី២ ឆ្នាំ២០១៧
- បានពិនិត្យ និងសម្រេចលើការជ្រើសរើសយកក្រុមហ៊ុនសវនកម្មឯករាជ្យ BDO ដើម្បីធ្វើការ ត្រួតពិនិត្យលើរបាយការណ៍ប្រចាំត្រីមាសនីមួយៗ និងធ្វើសវនកម្មរបាយការណ៍ហិរញ្ញវត្ថុប្រចាំ ឆ្នាំ សម្រាប់រយៈពេល ៣ ឆ្នាំ ចាប់ពីឆ្នាំ២០១៨ ដល់ឆ្នាំ២០២០
- បានពិនិត្យ និងឯកភាពឱ្យ ក. ស. ភ. បន្តជួលសេវារបស់ក្រុមហ៊ុន Ernst & Young សម្រាប់គណនា ប្រាក់សោធននិវត្តន៍របស់បុគ្គលិក ក. ស. ភ. រយៈពេល ៣ ឆ្នាំ ចាប់ពីឆ្នាំ២០១៧ រហូតដល់ឆ្នាំ ២០១៩
- បានពិនិត្យ និងពិភាក្សាលើគម្រោងអភិវឌ្ឍន៍មជ្ឈមណ្ឌលពាណិជ្ជកម្មចំរុះ “THE CITY GATE” របស់ ក្រុមហ៊ុនចៀន ឈឹង ថៃ គ្រុប នៅលើទីតាំងចំណតផែបណ្តែត TSO និងចំណតផែថ្ម TSM
- បានពិនិត្យ និងសម្រេចលើការកែសម្រួលសមាសភាពគណៈកម្មាធិការតែងតាំង នៃក្រុម ប្រឹក្សា-ភិបាល
- បានពិនិត្យ និងសម្រេចលើការស្នើសុំពន្យារពេលបង់ថ្លៃជួលដីនៅទីលានស្តុកទុកសំបកកុងតឺន័រ (ICD) របស់ក្រុមហ៊ុន យុនណាន សេងម៉ៅ អ៊ិនវេសមិន ឯ.ក (ខេមបូឌា)
- បានពិនិត្យ និងសម្រេចដាក់នាយកដ្ឋានសវនកម្មផ្ទៃក្នុង ឱ្យស្ថិតនៅក្រោមការគ្រប់គ្រងរបស់គ ណៈកម្មាធិការសវនកម្ម នៃក្រុមប្រឹក្សាភិបាល ក. ស. ភ.
- បានពិនិត្យ និងសម្រេចលើសំណើសុំជំរះបញ្ជីគ្រឿងចក្រ និងសម្ភារចាស់ៗ ចេញពីបញ្ជី ដោយ អចលនទ្រព្យរបស់ ក. ស. ភ. ស្នើសុំការសម្រេចពីក្រសួងអាណាព្យាបាលទាំងពីរ និងអនុញ្ញាតឱ្យ

ក. ស. ភ. ធ្វើលិខិតស្នើសុំឧបត្ថម្ភវាយន្តរដ្ឋបាលចំនួន ៣ គ្រឿងជូនអតីតអគ្គនាយករង ក. ស. ភ. ចំនួន ៣ រូបទៅក្រសួងអាណាព្យាបាលទាំងពីរ

- បានពិនិត្យ និងសម្រេចអនុញ្ញាតឱ្យ ក. ស. ភ. អនុវត្តការងាររៀបចំពង្រឹងទីលានផ្ទុកសំបកកុងតឺន័រ LM១៧ នៅលើទំហំ ១ ហិកតា បន្ថែម ប៉ែកខាងត្បូងនៃអគាររដ្ឋបាល ដោយធ្វើនិយ័តឥណទានថវិកាពីគម្រោងមិនទាន់ចាំបាច់ពាក់ព័ន្ធ សម្រាប់ការអនុវត្តគម្រោងនេះ
- បានពិនិត្យ និងសម្រេចអនុញ្ញាតឱ្យ ក. ស. ភ. ធ្វើការសិក្សាជាមួយក្រុមហ៊ុន Solar Partner Asia (Cambodia) Ltd. លើលទ្ធភាពធ្វើកិច្ចសហប្រតិបត្តិការ ដើម្បីបង្កើតប្រព័ន្ធផ្គត់ផ្គង់អគ្គិសនី ដោយពន្លឺព្រះអាទិត្យនៅចំណតដែកកុងតឺន័រ LM១៧
- បានពិនិត្យ និងសម្រេចអនុញ្ញាតឱ្យ ក. ស. ភ. ធ្វើការសិក្សាជាមួយក្រុមហ៊ុនមកពីខេត្ត Anhui នៃសាធារណរដ្ឋប្រជាមានិតចិន លើលទ្ធភាពធ្វើកិច្ចសហប្រតិបត្តិការបង្កើតចំណតដែកកុងតឺន័រ ផ្ទេរផ្ទុក ផ្សេងៗ ស៊ីម៉ង់ត៍ និងវត្ថុធាតុដើមគ្រឿងសំណង់ក្នុងស្រុក
- បានពិនិត្យ និងសម្រេចអនុញ្ញាតឱ្យ ក. ស. ភ. ធ្វើការសិក្សាជាមួយក្រុមហ៊ុន Mekong Oryza Trading Co., Ltd. លើលទ្ធភាពធ្វើកិច្ចសហប្រតិបត្តិការបង្កើតឃ្នាំងត្រជាក់ សម្រាប់ប្រមូល ផ្លែឈើវេចខ្ចប់នាំចេញ
- បានពិនិត្យ និងសម្រេចអនុញ្ញាតឱ្យ ក. ស. ភ. ធ្វើការសិក្សាជាមួយក្រុមហ៊ុន Green Trade លើលទ្ធភាពធ្វើកិច្ចសហប្រតិបត្តិការ ដើម្បីបង្កើតរោងចក្រកែច្នៃស្រូវ អង្ករ (Rice Processing Facility) តាមយន្តការភាពជាដៃគូរវាងរដ្ឋ និងឯកជន (PPP) សម្រាប់ការនាំចេញអង្ករ និង កសិផលផ្សេងៗ
- បានពិនិត្យ និងសម្រេចអនុញ្ញាតឱ្យ ក. ស. ភ. ធ្វើការសិក្សាលើករណីក្រុមហ៊ុន Mekong Sentosa Logistics (MSL) ដែលមានបំណងបញ្ឈប់អាជីវកម្ម ថាតើ ក. ស. ភ. គួរទទួលយកការងារនេះបន្ត ឬយ៉ាងណា។

៤.កិច្ចប្រជុំក្រុមប្រឹក្សាភិបាល ជាវិសាមញ្ញលើកទី៧ អាណត្តិទី៦ នាថ្ងៃទី២៧ ខែតុលា ឆ្នាំ២០១៧

- បានពិនិត្យ និងអនុម័តលើរបាយការណ៍ស្តីពីលទ្ធផលការងារបឋមរយៈពេល ៩ខែ ឆ្នាំ២០១៧ របស់ ក. ស. ភ.
- បានពិនិត្យ និងសម្រេចតែងតាំង លោក តោ នី ជាអគ្គនាយករងរដ្ឋបាល/ហិរញ្ញវត្ថុ ជំនួសឯកឧត្តម ណែម ធីម ដែលចូលនិវត្ត និងផ្ទេរភារកិច្ចលោក តុល សុខុម ពីប្រធាននាយកដ្ឋានប្រតិបត្តិការចំណតដែកកុងតឺន័រ មកជាប្រធាននាយកដ្ឋានសេវាកម្មនាវាចរណ៍ជំនួសលោក តោ នី
- បានពិនិត្យ និងគាំទ្រលទ្ធផលនៃកិច្ចប្រជុំរបស់គណៈកម្មការអន្តរក្រសួង លើការសិក្សាវាយតម្លៃទីតាំងចំណតដែកកុងតឺន័រ និងចំណតដែកកុងតឺន័រ របស់ ក. ស. ភ. ដែលត្រូវជួលឱ្យក្រុមហ៊ុន ចៀន ឈឹង ថៃ គ្រុប

- បានពិនិត្យ និងសម្រេចពិចារណាលើការបង្កើនភាគលាភ ជូនភាគហ៊ុនិកមានសិទ្ធិបោះ-ឆ្នោតប្រភេទ “ក” ក្នុងចំនួន ៦% សម្រាប់ឆ្នាំ២០១៧ បើលទ្ធផលអាជីវកម្ម/ហិរញ្ញវត្ថុប្រចាំឆ្នាំ២០១៧ សម្រេចបានតាមការប៉ាន់ស្មានទុក
- បានពិនិត្យ និងសម្រេចឱ្យក្រុមហ៊ុន យុនណាន សេងម៉ៅ អ៊ិនវេសម៉ិន (ខេមបូឌា) ឯ.ក ប្តូរឈ្មោះគម្រោងពី “មជ្ឈមណ្ឌលផ្គត់ផ្គង់គ្រឿងសំណង់ (CMSC)” ទៅជា “មជ្ឈមណ្ឌលពាណិជ្ជកម្ម Triumph កម្ពុជា” ដោយត្រូវអនុវត្តតាមនីតិវិធីច្បាប់ជាធរមាន។

៥. កិច្ចប្រជុំក្រុមប្រឹក្សាភិបាលលើកទី៨ អាណត្តិទី៦ នាថ្ងៃទី១ ខែធ្នូ ឆ្នាំ២០១៧

- បានពិភាក្សា និងអនុម័តផែនការអាជីវកម្ម សេវាកម្ម និងហិរញ្ញវត្ថុ ឆ្នាំ២០១៨ របស់ ក. ស. ភ.
- បានពិនិត្យ និងសម្រេចអនុញ្ញាតឱ្យ ក. ស. ភ. ធ្វើកិច្ចសហការជាមួយក្រុមហ៊ុន Infunde Development Pte. Ltd. លើការសិក្សាគម្រោងផ្គត់ផ្គង់ថាមពលអគ្គិសនី ដើរដោយពន្លឺ ព្រះអាទិត្យ (Solar Power) នៅចំណតដែកកុងតឺន័រ LM១៧។

ង-ការបណ្តុះបណ្តាលអភិបាល

សម្រាប់ឆ្នាំ២០១៧ ក. ស. ភ. បានចាត់បញ្ជូន **លោក ឌិត សុចល** អភិបាលមិនប្រតិបត្តិតំណាងភាគហ៊ុនិកឯកជន ដើម្បីចូលរួមក្នុងកិច្ចប្រជុំលើកទី១០ នៃបណ្តាញអាស៊ី ដើម្បីអភិវឌ្ឍអភិបាលកិច្ចសាជីវកម្ម សម្រាប់សហគ្រាសសាធារណៈ (10th Meeting of the Asia Network on Corporate of State-owned Enterprise) ដែលរៀបចំឡើងដោយអង្គការសហប្រតិបត្តិការ និងអភិវឌ្ឍន៍សេដ្ឋកិច្ច-អាស៊ីអាគ្នេយ៍ (OECD) ពីថ្ងៃទី១៩ ដល់ថ្ងៃទី២០ ខែកញ្ញា ឆ្នាំ២០១៧ នៅប្រទេសម៉ាឡេស៊ី។

ច-គណៈកម្មាធិការនានារបស់ក្រុមប្រឹក្សាភិបាល

សម្រាប់ឆ្នាំ២០១៧ ក. ស. ភ. បានបង្កើតគណៈកម្មាធិការតែងតាំង នៃក្រុមប្រឹក្សាភិបាល ដែលមានសមាសភាពដូចខាងក្រោម ៖

- | | |
|---|-----------|
| ១. អភិបាលតំណាងក្រសួងសាធារណការ និងដឹកជញ្ជូន | ប្រធាន |
| ២. អភិបាលតំណាងក្រសួងសេដ្ឋកិច្ច និងហិរញ្ញវត្ថុ | អនុប្រធាន |
| ៣. អភិបាលមិនប្រតិបត្តិតំណាងភាគហ៊ុនិកឯកជន | សមាជិក។ |

- ឆ្នាំ១៩៩៦ បញ្ចប់ថ្នាក់បរិញ្ញាបត្រសេដ្ឋកិច្ចកសិកម្ម ពីសាកលវិទ្យាល័យកសិកម្ម និង ព្រៃឈើ ទីក្រុងហ្វៃមិញ ប្រទេសវៀតណាម
- ឆ្នាំ២០០៧ ទទួលសញ្ញាបត្របរិញ្ញាបត្រជាន់ខ្ពស់ ពីសាកលវិទ្យាល័យឯកទេសនៃកម្ពុជា។

• បទពិសោធន៍ការងារ

- ឆ្នាំ១៩៩១ បានចូលបម្រើការងារជាមន្ត្រីនៅនាយកដ្ឋានរបបគណនេយ្យនៃក្រសួង សេដ្ឋកិច្ច និងហិរញ្ញវត្ថុ
- ពីឆ្នាំ២០១៣-បច្ចុប្បន្ន ជាអនុប្រធាននាយកដ្ឋានចំណូលពីទ្រព្យសម្បត្តិរដ្ឋ នៃក្រសួងសេដ្ឋកិច្ច និងហិរញ្ញវត្ថុ
- ពីឆ្នាំ២០០១-បច្ចុប្បន្ន ជាមន្ត្រីត្រួតពិនិត្យរដ្ឋអម ក.ស.ភ.។



លោក **សេង នី**
អគ្គនាយករងរដ្ឋបាល/ហិរញ្ញវត្ថុ

- ជនជាតិ ខ្មែរ
- សញ្ជាតិ ខ្មែរ
- ថ្ងៃ ខែ ឆ្នាំ កំណើត ថ្ងៃទី៩ ខែឧសភា ឆ្នាំ១៩៥៨
- ប្រវត្តិការសិក្សា
 - ឆ្នាំ១៩៧៣ បានបញ្ចប់ថ្នាក់ មធ្យមសិក្សាទុតិយភូមិ ពីវិទ្យាល័យទួលទំពូង ភ្នំពេញ
 - ឆ្នាំ១៩៨៩ បានបញ្ចប់ថ្នាក់ Diploma Technical Navigator ពី Kherson Maritime Instituteសហភាពសូវៀត (Union of Soviet Socialist Republics)
- បទពិសោធន៍ការងារ
 - ឆ្នាំ ១៩៧៩ ជាប៉ូលីសកងការពារ ក្រុងភ្នំពេញ
 - ឆ្នាំ ១៩៩០ ផ្ទេរចូលមកបម្រើការងារជាបុគ្គលិក ក. ស. ភ. ជាកន្លងទៅ
 - ឆ្នាំ ២០០៧ ជាអនុប្រធានសេវាដ្ឋាននាវាចរណ៍ និងកន្លងទៅ
 - ឆ្នាំ ២០១១ ជាប្រធានអង្គភាពកន្លងទៅ
 - ឆ្នាំ ២០១៤ ជាប្រធានសេវាដ្ឋាននាវាចរណ៍
 - ឆ្នាំ ២០១៥ ជាប្រធានការិយាល័យកន្លងទៅ
 - ខែកុម្ភៈ ឆ្នាំ២០១៧ ជាប្រធាននាយកដ្ឋានសេវាកម្មនាវាចរណ៍ ក. ស. ភ.
 - ខែវិច្ឆិកា ឆ្នាំ២០១៧ ជាអគ្គនាយករងទទួលបន្ទុករដ្ឋបាល/ហិរញ្ញវត្ថុ។



លោក **កុយ ប៊ុនឆន**
អគ្គនាយករងបច្ចេកទេស

- ជនជាតិ ខ្មែរ
- សញ្ជាតិ ខ្មែរ
- ថ្ងៃខែឆ្នាំកំណើត ថ្ងៃទី២៤ ខែមេសា ឆ្នាំ១៩៦៤
- ប្រវត្តិនៃការសិក្សា
 - ឆ្នាំ១៩៨៨ បញ្ចប់ថ្នាក់មធ្យមសិក្សាទុតិយភូមិ
 - ឆ្នាំ១៩៩៤ បញ្ចប់ថ្នាក់អនុបណ្ឌិតផ្នែកវិទ្យាសាស្ត្រម៉ាស៊ីនពីសកលវិទ្យាល័យសំណង់ម៉ាស៊ីនលើកដាក់
 - ឆ្នាំ២០០០ បញ្ចប់ថ្នាក់បណ្ឌិតផ្នែកវិទ្យាសាស្ត្របច្ចេកទេស នៅសកលវិទ្យាល័យសាន់ពែឡែប្រូកនៃប្រទេសរុស្ស៊ី ។
- បទពិសោធន៍ការងារ
 - ឆ្នាំ១៩៨៥ ចូលបម្រើការងារ នៅ ក.ស.ភ.
 - ឆ្នាំ២០០៩-២០១៥ ជានាយកវិស្វកម្ម
 - ខែសីហា ឆ្នាំ២០១៥-កញ្ញា ឆ្នាំ២០១៦ ជាប្រធាននាយកដ្ឋានវិស្វកម្ម
 - ខែកញ្ញា ឆ្នាំ២០១៦ ដល់បច្ចុប្បន្ន ជាអគ្គនាយករងទទួលបន្ទុកបច្ចេកទេស។



លោក **ហៀង កិរុណា**
អគ្គនាយករងកិច្ចការផ្ទៃ

- ជនជាតិ ខ្មែរ
- សញ្ជាតិ ខ្មែរ
- ថ្ងៃខែឆ្នាំកំណើត ថ្ងៃទី១៦ ខែសីហា ឆ្នាំ១៩៧២
- ប្រវត្តិនៃការសិក្សា
 - ឆ្នាំ១៩៩០ បញ្ចប់ថ្នាក់មធ្យមសិក្សាទុតិយភូមិ

- ឆ្នាំ១៩៩៧ បញ្ចប់ថ្នាក់អនុបណ្ឌិតផ្នែកវិទ្យាសាស្ត្របើកបរនាវាផ្លូវសមុទ្រ (Master of Science Degree in Engineering of Navigation on Sea Routes) ពីសកលវិទ្យាល័យ Murmansk State Technical នៃប្រទេសរុស្ស៊ី
- ឆ្នាំ២០០១ បញ្ចប់ថ្នាក់អនុបណ្ឌិត (MBA-Maritime Management) ពីសកលវិទ្យាល័យ Australian Maritime នៃប្រទេសអូស្ត្រាលី។
- បទពិសោធន៍ការងារ
 - ឆ្នាំ១៩៩៧ ចូលបម្រើការងារនៅ ក.ស.ភ.
 - ឆ្នាំ២០១១ ជានាយកផ្នែកផលធារាសាស្ត្រ
 - ឆ្នាំ២០១៤ - បច្ចុប្បន្ន ជាអគ្គនាយករងកិច្ចការដែរ។



លោកស្រី **ហ៊ឺ ផានិត**
អគ្គនាយករងអាជីវកម្ម/ប្រតិបត្តិការដែរ

- ជនជាតិ ខ្មែរ
- សញ្ជាតិ ខ្មែរ
- ថ្ងៃខែឆ្នាំកំណើត ថ្ងៃទី៨ ខែតុលា ឆ្នាំ១៩៨៥
- ប្រវត្តិនៃការសិក្សា
 - ឆ្នាំ២០០៣ បញ្ចប់ថ្នាក់មធ្យមសិក្សាទុតិយភូមិ ពីវិទ្យាល័យ Killester
 - ឆ្នាំ២០០៨ បញ្ចប់ថ្នាក់បរិញ្ញាបត្រផ្នែកភស្តុភារ និងការគ្រប់គ្រងបណ្តាញផ្គត់ផ្គង់នៅសកលវិទ្យាល័យ RMIT
 - ឆ្នាំ២០១២ បញ្ចប់ថ្នាក់អនុបណ្ឌិតជំនាញលើការគ្រប់គ្រង ពីសកលវិទ្យាល័យ Charles Sturt University ពីប្រទេសអូស្ត្រាលី
- បទពិសោធន៍ការងារ
 - ខែមិថុនា ឆ្នាំ២០០៨ បានចូលបម្រើការងារនៅ ក. ស. ភ.
 - ខែកញ្ញា ឆ្នាំ២០០៩ - ខែធ្នូ ឆ្នាំ២០១១ ជានាយកផែនការ/ទីផ្សារ
 - ខែសីហា ឆ្នាំ២០១៥ - ខែកុម្ភៈ ឆ្នាំ២០១៧ ជាប្រធាននាយកដ្ឋានផែនការ/ទីផ្សារ
 - ខែកុម្ភៈ ឆ្នាំ២០១៧ - បច្ចុប្បន្ន ជាអគ្គនាយករងទទួលបន្ទុកអាជីវកម្ម/ប្រតិបត្តិការដែរ។



លោក **តែវ សុផាសុផា**
ប្រធាននាយកដ្ឋានសវនកម្មផ្ទៃក្នុង

- ជនជាតិ ខ្មែរ
- សញ្ជាតិ ខ្មែរ
- ថ្ងៃខែឆ្នាំកំណើត ថ្ងៃទី២២ ខែកុម្ភៈ ឆ្នាំ១៩៧៣
- ប្រវត្តិនៃការសិក្សា
 - ឆ្នាំ១៩៩១ បញ្ចប់ថ្នាក់មធ្យមសិក្សាទុតិយភូមិ នៅវិទ្យាល័យព្រះស៊ីសុវត្ថិ
 - ឆ្នាំ២០០៥ បញ្ចប់ថ្នាក់បរិញ្ញាបត្រផ្នែកវិស្វកម្ម ពីវិទ្យាស្ថានពហុបច្ចេកវិទ្យាភ្នំពេញ និងទទួលបានសញ្ញាបត្រអនុបណ្ឌិតផ្នែកគ្រប់គ្រងពាណិជ្ជកម្ម ពីសកលវិទ្យាល័យជាតិគ្រប់គ្រង។
- បទពិសោធន៍ការងារ
 - ពីខែមករា ឆ្នាំ១៩៩៧ បានចូលបម្រើការងារនៅ ក. ស. ភ.
 - ឆ្នាំ២០១០ ជាប្រធានការិយាល័យផែនការ
 - ឆ្នាំ២០១៤-២០១៥ ជាប្រធានអង្គភាពលទ្ធកម្ម
 - ឆ្នាំ២០១៥-បច្ចុប្បន្ន ជាប្រធាននាយកដ្ឋានសវនកម្មផ្ទៃក្នុង។



លោកស្រី **ជួន សុខេម**
ប្រធាននាយកដ្ឋានរដ្ឋបាល

- ជនជាតិ ខ្មែរ
- សញ្ជាតិ ខ្មែរ
- ថ្ងៃខែឆ្នាំកំណើត ថ្ងៃទី២០ ខែតុលា ឆ្នាំ១៩៦៨
- ប្រវត្តិនៃការសិក្សា
 - ឆ្នាំ២០០៧ បញ្ចប់ថ្នាក់បរិញ្ញាបត្រផ្នែកគណនេយ្យហិរញ្ញវត្ថុពីសកលវិទ្យាល័យធនធានមនុស្ស បន្ទាប់មកទទួលបានសញ្ញាបត្រអនុបណ្ឌិតផ្នែករដ្ឋបាលសាធារណៈនៅសកលវិទ្យាល័យចំរើនពហុបច្ចេកវិទ្យា

• បទពិសោធន៍ការងារ

- ឆ្នាំ១៩៨៦ បានចូលបម្រើការងារនៅ ក.ស.ភ.
- ឆ្នាំ២០០៩ ជាអនុប្រធានការិយាល័យគណនេយ្យ/ហិរញ្ញវត្ថុ
- ឆ្នាំ២០១០-២០១៥ ជាប្រធានការិយាល័យរដ្ឋបាល
- ឆ្នាំ២០១៥-បច្ចុប្បន្ន ជាប្រធាននាយកដ្ឋានរដ្ឋបាល



លោក **គង់ សុណា**
ប្រធាននាយកដ្ឋានបុគ្គលិក/ធនធានមនុស្ស

- ជនជាតិ ខ្មែរ
- សញ្ជាតិ ខ្មែរ
- ថ្ងៃខែឆ្នាំកំណើត ថ្ងៃទី១៥ ខែឧសភា ឆ្នាំ១៩៦៨
- ប្រវត្តិនៃការសិក្សា
 - ឆ្នាំ១៩៨៨ សញ្ញាបត្រមធ្យមសិក្សាទុតិយភូមិ នៅវិទ្យាល័យបឹងត្របែក
 - ឆ្នាំ២០០២ សញ្ញាបត្របរិញ្ញាបត្រផ្នែកគ្រប់គ្រងសហគ្រាស ពីសាកលវិទ្យាល័យភូមិន្ទនីតិសាស្ត្រ និងវិទ្យាល័យសេដ្ឋកិច្ច
 - ឆ្នាំ២០០៦ សញ្ញាបត្រអនុបណ្ឌិតផ្នែកវិទ្យាសាស្ត្រសេដ្ឋកិច្ច ពីសាកលវិទ្យាល័យចំរើន ពហុបច្ចេកវិទ្យា។
- បទពិសោធន៍នៃការងារ
 - ឆ្នាំ១៩៨៩ បានចូលបម្រើការងារនៅ ក. ស. ភ.
 - ឆ្នាំ២០១០ ជាប្រធានការិយាល័យគណនេយ្យ/ហិរញ្ញវត្ថុ
 - ឆ្នាំ២០១៤ ជាប្រធានការិយាល័យបុគ្គលិក
 - ខែសីហា ឆ្នាំ២០១៥-បច្ចុប្បន្ន ជាប្រធាននាយកដ្ឋានបុគ្គលិក/ធនធានមនុស្ស



កញ្ញា **ឈាន ចន្ទធា**
ប្រធាននាយកដ្ឋានគណនេយ្យ/ហិរញ្ញវត្ថុ

- ជនជាតិ ខ្មែរ
- សញ្ជាតិ ខ្មែរ
- ថ្ងៃខែឆ្នាំកំណើត ថ្ងៃទី១៨ ខែមិថុនា ឆ្នាំ១៩៨៣
- ប្រវត្តិនៃការសិក្សា
 - ឆ្នាំ២០០១ ល សញ្ញាបត្រមធ្យមសិក្សាទុតិយភូមិ នៅវិទ្យាល័យ ហ៊ុន សែន ខ្សាច់កណ្តា
 - ឆ្នាំ ២០០៦ បរិញ្ញាបត្រផ្នែកគណនេយ្យ ពីសកលវិទ្យាល័យនំរតុន
- បទពិសោធន៍នៃការងារ
 - ឆ្នាំ២០០៨ បានចូលបម្រើការងារនៅ ក.ស.ភ.
 - ឆ្នាំ២០១០ ជាអនុប្រធានការិយាល័យគណនេយ្យ/ហិរញ្ញវត្ថុ
 - ឆ្នាំ២០១៤ ជាប្រធានការិយាល័យគណនេយ្យ/ហិរញ្ញវត្ថុ
 - ឆ្នាំ២០១៥ ជាប្រធាននាយកដ្ឋានគណនេយ្យ/ហិរញ្ញវត្ថុ។



លោក **ឃឹម ជឿន**
ប្រធាននាយកដ្ឋានប្រតិបត្តិការចំណតផែកុងតឺន័រ LM១៧

- ជនជាតិ ខ្មែរ
- សញ្ជាតិ ខ្មែរ
- ថ្ងៃខែឆ្នាំកំណើត ថ្ងៃទី២២ ខែកក្កដា ឆ្នាំ១៩៦២
- ប្រវត្តិនៃការសិក្សា
 - ឆ្នាំ១៩៨៦ បញ្ចប់ថ្នាក់មធ្យមសិក្សាទុតិយភូមិពីសាលាបំពេញវិជ្ជាមជ្ឈឹម
 - ឆ្នាំ១៩៩៣ បញ្ចប់ថ្នាក់អនុបណ្ឌិតផ្នែកវិទ្យាសាស្ត្របើកបរនាវាផ្លូវសមុទ្រ (Master of Science Degree in Engineering of Navigation on Sea Routes) នៅសកលវិទ្យាល័យ Odessa State Maritime Academy នៃប្រទេសអ៊ុយក្រែន។

• បទពិសោធន៍ការងារ

- ឆ្នាំ១៩៧៩ បានចូលបម្រើការងារ នៅ ក. ស. ភ.
- ឆ្នាំ២០០៩ ជាប្រធានការិយាល័យនាវាចរណ៍
- ឆ្នាំ២០១១ ជានាយកសេវាកម្ម នាវាចរណ៍
- ឆ្នាំ២០១៥-ខែមិថុនា ឆ្នាំ២០១៦ ជាប្រធាននាយកដ្ឋានសេវាកម្មនាវាចរណ៍។
- ខែមិថុនា ឆ្នាំ២០១៦-បច្ចុប្បន្ន ជាប្រធាននាយកដ្ឋានប្រតិបត្តិការចំណតដៃកុងតឺន័រ LM១៧។



លោក **ខៀម ទីវ៉ា**
ប្រធាននាយកដ្ឋានជលធារសាស្ត្រ

- ជនជាតិ ខ្មែរ
- សញ្ជាតិ ខ្មែរ
- ថ្ងៃខែឆ្នាំកំណើត ថ្ងៃទី២៩ ខែមេសា ឆ្នាំ១៩៨៧
- ប្រវត្តិនៃការសិក្សា
 - ឆ្នាំ២០០៤ បញ្ចប់ថ្នាក់មធ្យមសិក្សាទុតិយភូមិ នៅវិទ្យាល័យបាក់ទូក
 - ឆ្នាំ២០០៨ បញ្ចប់ថ្នាក់បរិញ្ញាបត្រផ្នែកវិទ្យាសាស្ត្រកុំព្យូទ័រ ពីសកលវិទ្យាល័យភូមិន្ទភ្នំពេញ។
- បទពិសោធន៍ការងារ
 - ពីខែកញ្ញា ឆ្នាំ២០០៩ បានចូលបម្រើការងារ នៅ ក. ស. ភ.
 - ឆ្នាំ២០១២ ជាអនុប្រធានសេវាដ្ឋាននាវាចរណ៍
 - ឆ្នាំ២០១៤ ជាប្រធានសេវាដ្ឋានថែទាំពោងសញ្ញា
 - ចាប់ពីខែសីហា ឆ្នាំ២០១៥-បច្ចុប្បន្ន ជាប្រធាននាយកដ្ឋានជលធារសាស្ត្រ



លោក **សម សេរីសុវណ្ណៈ**
ប្រធាននាយកដ្ឋានមណ្ឌលអាជីវកម្ម/ក្នុងស្រុក

- ជនជាតិ ខ្មែរ
- សញ្ជាតិ ខ្មែរ
- ថ្ងៃខែឆ្នាំកំណើត ថ្ងៃទី២៤ ខែកញ្ញា ឆ្នាំ១៩៨៤
- ប្រវត្តិនៃការសិក្សា
 - ឆ្នាំ២០០០ បញ្ចប់ថ្នាក់មធ្យមសិក្សាទុតិយភូមិ ពីវិទ្យាល័យព្រះស៊ីសុវត្ថិ
 - ឆ្នាំ២០០៣ បញ្ចប់ថ្នាក់បរិញ្ញាបត្ររង ពីសាកលវិទ្យាល័យជាតិគ្រប់គ្រង
 - ឆ្នាំ២០០៩ បញ្ចប់ថ្នាក់បរិញ្ញាបត្រផ្នែកវិទ្យាសាស្ត្រ ពីសាកលវិទ្យាល័យកូឡុញ ប្រទេសអាស្ត្រីម៉ង់
 - ឆ្នាំ២០១២ បញ្ចប់ថ្នាក់អនុបណ្ឌិតផ្នែកហិរញ្ញវត្ថុ ពីសាកលវិទ្យាល័យ Chales Sturt University of Australia ។
- បទពិសោធន៍ការងារ
 - ពីខែកញ្ញា ឆ្នាំ២០០៩ បានចូលបម្រើការងារនៅ ក.ស.ភ.
 - ឆ្នាំ២០១០ ជាអនុប្រធានការិយាល័យគណនេយ្យ/ហិរញ្ញវត្ថុ
 - ឆ្នាំ២០១៣ ជាប្រធានសេវាដ្ឋានក្នុងស្រុក
 - ចាប់ពីខែសីហា ឆ្នាំ២០១៥-បច្ចុប្បន្ន ជាប្រធានសេវាដ្ឋានមណ្ឌលអាជីវកម្មក្នុងស្រុករបស់ ក.ស.ភ។



លោក **ហ៊ុន សុខាណ័យ**
ប្រធាននាយកដ្ឋានផែនការ/ទីផ្សារ

- ជនជាតិ ខ្មែរ
- សញ្ជាតិ ខ្មែរ
- ថ្ងៃខែឆ្នាំកំណើត ថ្ងៃទី៦ ខែតុលា ឆ្នាំ១៩៨២
- ប្រវត្តិនៃការសិក្សា

- ឆ្នាំ១៩៩៩ បញ្ចប់ថ្នាក់មធ្យមសិក្សាទុតិយភូមិ ពីវិទ្យាល័យច្បារអំពៅ
- ឆ្នាំ២០០៤ បញ្ចប់ថ្នាក់បរិញ្ញាបត្រផ្នែកវិទ្យាសាស្ត្រសេដ្ឋកិច្ច ពីវិទ្យាស្ថានបច្ចេកវិទ្យា និងគ្រប់គ្រង
- ឆ្នាំ២០១០ បញ្ចប់ការសិក្សាអនុបណ្ឌិតផ្នែកវិទ្យាសាស្ត្រគ្រប់គ្រង និងដឹកជញ្ជូនតាមសមុទ្រពីសកលវិទ្យាល័យ Antwerp នៃប្រទេសប៊ែលហ្សិក
- ឆ្នាំ២០១៣ បញ្ចប់ការសិក្សាអនុបណ្ឌិតផ្នែកវិទ្យាសាស្ត្រអភិវឌ្ឍន៍សេដ្ឋកិច្ចពីសាកលវិទ្យាល័យ យ៉ុង ណាំ (Yeungnam Univeristy) នៃប្រទេសកូរ៉េខាងត្បូង។

• បទពិសោធន៍ការងារ

- ឆ្នាំ២០០៦ បានចូលបម្រើការងារនៅ ក.ស.ភ.
- ឆ្នាំ២០១០ ជាអនុប្រធានការិយាល័យកិច្ចការជំនួញ
- ឆ្នាំ២០១១ ជាប្រធានការិយាល័យស្រាវជ្រាវ និងអភិវឌ្ឍន៍ថ្មី
- ឆ្នាំ២០១៣ ជាប្រធានអង្គភាពតម្លៃ/ទីផ្សារ
- ឆ្នាំ២០១៣ ជាប្រធានអង្គភាពវិភាគបត្រ
- ឆ្នាំ២០១៤ ជាប្រធានការិយាល័យតម្លៃ/ទីផ្សារ
- ខែកុម្ភៈ ឆ្នាំ២០១៧ ជាប្រធានស្តីទីនាយកដ្ឋានផែនការ/ទីផ្សារ
- ខែវិច្ឆិកា ឆ្នាំ២០១៧ ជាប្រធាននាយកដ្ឋានផែនការ/ទីផ្សារ។



លោក **សុល សុខុម**
ប្រធាននាយកដ្ឋានសេវាកម្មនាវាចរណ៍

- ជនជាតិ ខ្មែរ
- សញ្ជាតិ ខ្មែរ
- ថ្ងៃខែឆ្នាំកំណើត ថ្ងៃទី៧ ខែឧសភា ឆ្នាំ១៩៦៦
- ប្រវត្តិនៃការសិក្សា
 - ឆ្នាំ១៩៨៧ បញ្ចប់ថ្នាក់មធ្យមសិក្សាទុតិយភូមិ នៅវិទ្យាល័យព្រះយុគនូវ
 - ឆ្នាំ១៩៩៥ បញ្ចប់ថ្នាក់អនុបណ្ឌិត ផ្នែកវិទ្យាសាស្ត្រវិស្វកម្មបើកបរនាវាផ្លូវសមុទ្រ (Master of Science Degree in Engineering of Navigation on Sea Routes) ពីសកលវិទ្យាល័យ Odessa State Maritime Academy នៃប្រទេសអ៊ុយក្រែន។
 - ឆ្នាំ២០០៩ បញ្ចប់ថ្នាក់បរិញ្ញាបត្រផ្នែកអក្សរសាស្ត្រអង់គ្លេសពីសកលវិទ្យាល័យអាស៊ីអឺរ៉ុប។
- បទពិសោធន៍ការងារ

- ឆ្នាំ១៩៨០ បានចូលបម្រើការងារនៅ ក.ស.ភ.
- ឆ្នាំ២០០៩ ជាប្រធានសេវាដ្ឋាននាវាចរណ៍
- ឆ្នាំ២០១៤ ជានាយកប្រតិបត្តិការចំណតផែ TS៣
- ឆ្នាំ២០១៥ ជាប្រធាននាយកដ្ឋានប្រតិបត្តិការចំណតផែ TS៣
- ខែវិច្ឆិកា ឆ្នាំ២០១៧ ជាប្រធាននាយកដ្ឋានសេវាកម្មនាវាចរណ៍ និងជាប្រធានក្រុមការងារប្រតិបត្តិការចំណតផែTS៣។



លោក នី វិចិត្រ
ប្រធាននាយកដ្ឋានវិស្វកម្ម

- ជនជាតិ ខ្មែរ
- សញ្ជាតិ ខ្មែរ
- ថ្ងៃខែឆ្នាំកំណើត ថ្ងៃទី៥ ខែកុម្ភៈ ឆ្នាំ១៩៧៧
- ប្រវត្តិនៃការសិក្សា
 - ឆ្នាំ១៩៩៥ បញ្ចប់ថ្នាក់មធ្យមសិក្សាទុតិយភូមិពីវិទ្យាល័យទួលទំពូង
 - ឆ្នាំ២០០១ បញ្ចប់ថ្នាក់បរិញ្ញាបត្រផ្នែកពាណិជ្ជកម្មពីសកលវិទ្យាល័យនីរតុន
 - ឆ្នាំ២០១០ បញ្ចប់ថ្នាក់អនុបណ្ឌិតផ្នែកវិទ្យាសាស្ត្រគ្រប់គ្រង និងដឹកជញ្ជូនតាមសមុទ្រ ពីសកលវិទ្យាល័យ Antwerp នៃប្រទេសប៊ែលហ្ស៊ិក។
- បទពិសោធន៍ការងារ
 - ឆ្នាំ១៩៩៧ បានចូលបម្រើការងារនៅ ក.ស.ភ.
 - ឆ្នាំ២០០៩ ជាប្រធានការិយាល័យផែនការ
 - ឆ្នាំ២០១៣ ជានាយកប្រតិបត្តិការចំណតផែកុងតឺន័រ LM១៧
 - ឆ្នាំ២០១៥ ជាប្រធាននាយកដ្ឋានប្រតិបត្តិការចំណតផែកុងតឺន័រ LM១៧
 - ខែមិថុនា ឆ្នាំ២០១៦ ជាប្រធាននាយកដ្ឋានបុគ្គលិក/ធនធានមនុស្ស
 - ខែកុម្ភៈ ២០១៧ ជាប្រធាននាយកដ្ឋានវិស្វកម្ម។



លោក គង់ ចាន់នី
ប្រធានលេខាធិការដ្ឋាន

- ជនជាតិ ខ្មែរ
- សញ្ជាតិ ខ្មែរ
- ថ្ងៃខែឆ្នាំកំណើត ថ្ងៃទី២៩ ខែកញ្ញា ឆ្នាំ១៩៨២
- ប្រវត្តិនៃការសិក្សា
 - ឆ្នាំ២០០៦ បញ្ចប់ថ្នាក់បរិញ្ញាបត្រជំនាញនីតិសាស្ត្រ ពីសកលវិទ្យាល័យនីតិសាស្ត្រ និងវិទ្យាសាស្ត្រសេដ្ឋកិច្ច
 - ឆ្នាំ២០០៨ បញ្ចប់ថ្នាក់អនុបណ្ឌិតជំនាញនីតិសាស្ត្រ ពីសកលវិទ្យាល័យហ្សឺងមូ ឡាំង លីយ៉ុង៣ នៅទីក្រុងហាណូយ នៃប្រទេសវៀតណាម។
- បទពិសោធន៍ការងារ
 - ឆ្នាំ២០០៩ បានចូលបម្រើការងារនៅ ក. ស. ភ.
 - ឆ្នាំ២០១១ ជាអនុប្រធានការិយាល័យរដ្ឋបាល
 - ឆ្នាំ២០១៥ ជាប្រធានក្រុមលេខានៃក្រុមប្រឹក្សាភិបាល ក.ស.ភ. អាណត្តិទី៥
 - ឆ្នាំ២០១៥-បច្ចុប្បន្ន ជាប្រធានលេខាធិការដ្ឋាន។

ខ- តួនាទី ភារកិច្ច និងការទទួលខុសត្រូវរបស់បុគ្គលិកជាន់ខ្ពស់

តួនាទី និងការទទួលខុសត្រូវ របស់បុគ្គលិកជាន់ខ្ពស់ ក. ស. ភ. មានដូចខាងក្រោម៖

ខ.១ ឯកឧត្តម ហ៊ុំ បារី (អគ្គនាយក) មានតួនាទី និងភារកិច្ចដូចខាងក្រោម៖

- 👉 រៀបចំការប្រជុំនៃក្រុមប្រឹក្សាភិបាល
- 👉 ទទួលបន្ទុកប្រតិបត្តិវិស័យសេចក្តីសម្រេចរបស់ក្រុមប្រឹក្សាភិបាល និងការដាក់ឱ្យអនុវត្តនូវគោលនយោបាយ ដែលបានកំណត់ដោយក្រុមប្រឹក្សាភិបាល
- 👉 រៀបចំគម្រោងថវិកាប្រចាំឆ្នាំរបស់ ក.ស.ភ. ហើយដាក់ជូនក្រុមប្រឹក្សាភិបាលពិនិត្យ និងអនុម័ត
- 👉 រៀបចំរបាយការណ៍សកម្មភាពការងារប្រចាំឆ្នាំ និងរបាយការណ៍គណនេយ្យ/ហិរញ្ញវត្ថុប្រចាំឆ្នាំ ហើយដាក់ជូនក្រុមប្រឹក្សាភិបាលពិនិត្យ និងអនុម័ត
- 👉 អនុវត្តតួនាទីជាអាជ្ញាធរ ដើម្បីគ្រប់គ្រងសណ្តាប់ធ្នាប់ទូទៅក្នុងមណ្ឌលអាជីវកម្មផែរបស់ ក.ស.ភ.
- 👉 កំណត់ចំនួនក្របខ័ណ្ឌបុគ្គលិក ដែលសម្រេចដោយក្រុមប្រឹក្សាភិបាល និងគោរពទៅតាមលក្ខន្តិកៈបុគ្គលិក

- Ⓜ អនុវត្តឋានានុក្រមរបស់ ក. ស. ភ. ចំពោះបុគ្គលិកទាំងអស់
- Ⓜ សម្រេច និងចុះហត្ថលេខាលើកិច្ចសន្យា ដោយអនុលោមតាមសេចក្តីសម្រេចរបស់ ក្រុមប្រឹក្សាភិបាលស្តីពីការបែងចែកអំណាច
- Ⓜ បំពេញកិច្ចការទូទៅក្នុងដំណើរការមុខងាររដ្ឋបាល និងការគ្រប់គ្រង ដែលចាំបាច់ក្នុង ដំណើរការប្រក្រតីរបស់ ក. ស. ភ.។

ខ.២ តួនាទី និងការទទួលខុសត្រូវរបស់អគ្គនាយករង

- ❖ លោក **តោ នី** អគ្គនាយករង ទទួលបន្ទុកការងាររដ្ឋបាល/ហិរញ្ញវត្ថុ
- ❖ លោក **កុយ ម៉ិនធន** អគ្គនាយករង ទទួលបន្ទុកការងារបច្ចេកទេស
- ❖ លោក **ហៀក ឥណ្ឌា** អគ្គនាយករង ទទួលបន្ទុកការងារកិច្ចការផ្ទៃ
- ❖ លោកស្រី **ហ៊ឺ ផានិត** អគ្គនាយករង ទទួលបន្ទុកការងារអាជីវកម្ម/ប្រតិបត្តិការផ្ទៃ។

ខ.៣ តួនាទី និងការទទួលខុសត្រូវរបស់ប្រធាននាយកដ្ឋាន

- ❖ លោក **កែវ សុផាណ្ណារ៉ា** (ប្រធាននាយកដ្ឋានសវនកម្មផ្ទៃក្នុង)
 - **ការងារគ្រប់គ្រង**
 - ជាសេនាធិការផ្ទាល់ឱ្យអគ្គនាយក លើការងារសវនកម្ម
 - ផ្តល់ការណែនាំ និងកំណត់ទិសដៅការងារដល់អង្គភាពក្រោមឱវាទ។
 - **ការងារជំនាញ**
 - រៀបចំផែនការកម្មវិធីចុះធ្វើសវនកម្មប្រចាំឆ្នាំ
 - ធ្វើសវនកម្មលើរបាយការណ៍ហិរញ្ញវត្ថុ ឱ្យស្របតាមស្តង់ដារគណនេយ្យអន្តរជាតិ (CIFRS)
 - ធ្វើសវនកម្មលើកិច្ចប្រតិបត្តិការ
 - ធ្វើសវនកម្មលើការគ្រប់គ្រង និងប្រព័ន្ធត្រួតពិនិត្យផ្ទៃក្នុង
 - ធ្វើរបាយការណ៍ប្រចាំឆ្នាំស្តីអំពីការចុះធ្វើសវនកម្មជូនថ្នាក់ដឹកនាំជ្រាប និងមានវិធានការកែលម្អចំណុចខ្វះខាត
 - ធ្វើអធិការកិច្ចលើករណីសង្ស័យ ឬវិវាទណាមួយដែលចង្អុលបង្ហាញដោយអគ្គនាយក
 - សម្របសម្រួលការងារសវនកម្មជាមួយនឹងសវនកម្មផ្ទៃក្រៅ។
 - **ការងារវាយតម្លៃ**
 - ពិនិត្យ និងតាមដានផែនការដែលបានដាក់ចេញ
 - តាមដានការអនុវត្តសកម្មភាព ឬអនុសាសន៍កែលម្អលើចំណុចខ្វះខាតរបស់អង្គភាពដែលរកឃើញដោយសវនកម្មផ្ទៃក្រៅ ឬសវនកម្មជំនាញ
 - តាមដានត្រួតពិនិត្យគោលការណ៍ណែនាំ ឬគោលនយោបាយ ដែលដាក់ចេញដោយអង្គភាព

- ពិនិត្យ និងវាយតម្លៃសមត្ថភាពការងាររបស់បុគ្គលិកក្រោមឱវាទដើម្បីផ្តល់យោបល់ជូន ថ្នាក់ដឹកនាំក្នុងការលើកទឹកចិត្ត ការតម្លើងឋានៈ ការដាក់ពិន័យ ឬមានវិធានការដោះស្រាយ
- រៀបចំបូកសរុបរបាយការណ៍សកម្មភាពការងារប្រចាំសប្តាហ៍ ប្រចាំខែ ប្រចាំត្រី មាស ប្រចាំឆមាស ប្រចាំឆ្នាំ ដើម្បីជូនថ្នាក់ដឹកនាំបានជ្រាប។

❖ លោកស្រី **ជួន សុខេម** (ប្រធាននាយកដ្ឋានរដ្ឋបាល)

• **ការងារគ្រប់គ្រង**

- ជាសេនាធិការឱ្យអគ្គនាយករងរដ្ឋបាល/ហិរញ្ញវត្ថុ លើការងាររដ្ឋបាល ការងារសន្តិសុខ/ សណ្តាប់ធ្នាប់ និងការងារព័ត៌មានវិទ្យា
- អនុវត្ត និងតាមដានការគោរពនូវបទបញ្ជាផ្ទៃក្នុងរបស់ ក. ស. ភ.។

• **ការងារជំនាញ**

- ត្រួតពិនិត្យ និងរៀបចំតាក់តែងឯកសាររដ្ឋបាល
- គ្រប់គ្រងចរាចរឯកសាររដ្ឋបាលផ្សេងៗរបស់ ក. ស. ភ.
- រៀបចំសេវាផ្តល់ព័ត៌មានអំពីសេវាកម្មរបស់ ក. ស. ភ. ជូនអតិថិជន
- ធ្វើទំនាក់ទំនង និងសហការជាមួយស្ថាប័នរដ្ឋ-ឯកជន ដែលពាក់ព័ន្ធនឹងវិស័យ គ្រប់គ្រង ថែរក្សា និងការពារទ្រព្យសម្បត្តិទាំងឡាយ ព្រមទាំងការរៀបចំបញ្ជីសារពើភ័ ណ្ឌរបស់ ក. ស. ភ.
- ត្រួតពិនិត្យ និងរៀបចំសំណើសុំទិញ និងសំណើសុំដកសាច់ប្រាក់រាល់ការចំណាយ ការងាររដ្ឋបាល និងទិញសម្ភារការិយាល័យ សម្រាប់ប្រើប្រាស់ប្រចាំខែ ប្រចាំត្រីមាស ប្រចាំឆមាស និងប្រចាំឆ្នាំ
- រៀបចំទឹកនៃប្រជុំ និងការងារពិធីការសម្រាប់គ្រប់កម្មវិធីរបស់ ក. ស. ភ.
- ត្រួតពិនិត្យគ្រប់គ្រង និងថែទាំប្រព័ន្ធទឹក និងប្រព័ន្ធអគ្គិសនី ព្រមទាំងអនាម័យ
- គ្រប់គ្រង និងត្រួតពិនិត្យលើការប្រើប្រាស់ប្រេងឥន្ធនៈ
- គ្រប់គ្រង និងចាត់ចែងការងារអន្តរាគមន៍សណ្តាប់ធ្នាប់រួម និងការពារសុវត្ថិភាពជូន ថ្នាក់ដឹកនាំ និងបុគ្គលិករបស់ ក. ស. ភ.
- រៀបចំបទបញ្ជាផ្ទៃក្នុងសន្តិសុខ សុវត្ថិភាព និងសណ្តាប់ធ្នាប់របស់ ក. ស. ភ.
- ដឹកនាំ ត្រួតពិនិត្យការរៀបចំយុទ្ធសាស្ត្រគ្រប់គ្រងកិច្ចដំណើរការប្រព័ន្ធព័ត៌មានវិទ្យា ការបែងចែកសិទ្ធិប្រើប្រាស់អ៊ីនធឺណែត និងបណ្តាញ Network សម្រាប់អង្គភាពនានា និងការតបណ្តាញប្រព័ន្ធត្រួតពិនិត្យសុវត្ថិភាព
- សម្របសម្រួល និងដោះស្រាយវិវាទនានាពាក់ព័ន្ធការងាររដ្ឋបាល។

• **ការងារវាយតម្លៃ**

- វាយតម្លៃនិងគ្រប់គ្រងការងារលើបុគ្គលិកក្រោមឱវាទ អនុលោមតាមច្បាប់ការងារ និងលក្ខន្តិកៈសហគ្រាស ព្រមទាំងលក្ខន្តិកៈបុគ្គលិករបស់ ក. ស. ភ.
- ពិនិត្យ និងវាយតម្លៃសមត្ថភាពការងារបុគ្គលិកក្រោមឱវាទដើម្បីផ្តល់យោបល់ជូនថ្នាក់ដឹកនាំ ក្នុងការលើកទឹកចិត្ត ការតម្លើងឋានៈ និងការដាក់ពិន័យ
- ពិនិត្យ និងវាយតម្លៃដំណើរការប្រព្រឹត្តទៅនៃការងាររដ្ឋបាល ការងារសន្តិសុខ និងការងារព័ត៌មានវិទ្យា ជូនថ្នាក់ដឹកនាំដើម្បីជ្រាប និងមានវិធានការដោះស្រាយ
- ពិនិត្យ និងវាយតម្លៃលើសំណើសុំផ្សេងៗពីគ្រប់អង្គភាព ដែលពាក់ព័ន្ធនឹងការចំណាយរដ្ឋបាលជូនថ្នាក់ដឹកនាំ ពិនិត្យ និងសម្រេច
- ពិនិត្យ និងវាយតម្លៃលើគម្រោងរៀបចំកម្មវិធីជប់លៀងអាហារសាមគ្គី និងរង្វាន់លើកទឹកចិត្ត ប្រចាំឆ្នាំរបស់ ក. ស. ភ.
- ពិនិត្យ និងវាយតម្លៃលើគម្រោងទិញសម្ភារៈការិយាល័យ ប្រើប្រាស់ក្នុងនាយកដ្ឋានចំណុះ និងគម្រោងរៀបចំឯកសណ្ឋានប្រចាំឆ្នាំ ជូនថ្នាក់ដឹកនាំ និងបុគ្គលិក ក. ស. ភ.
- តាមដាន និងវាយតម្លៃ ព្រមទាំងបូកសរុបជារបាយការណ៍ការងាររដ្ឋបាល ជូនថ្នាក់ដឹកនាំជ្រាប និងមានវិធានការដោះស្រាយ។

❖ **លោក គង់ សុផា** (ប្រធាននាយកដ្ឋានបុគ្គលិក/ធនធានមនុស្ស)

• **ការងារគ្រប់គ្រង**

- ជាសេនាធិការឱ្យអគ្គនាយករងរដ្ឋបាល/ហិរញ្ញវត្ថុ លើការងារគ្រប់គ្រងធនធានមនុស្ស និងការងារបណ្តុះបណ្តាល
- ពិនិត្យ និងតាមដានការគោរពនូវបទបញ្ជាផ្ទៃក្នុង របស់ ក. ស. ភ.
- គ្រប់គ្រងដីប្រវត្តិ និងពិនិត្យរាល់សកម្មភាពការងាររបស់បុគ្គលិក ក. ស. ភ.។

• **ការងារជំនាញ**

- ធានាដំណើរការនៃការគ្រប់គ្រងបុគ្គលិក ដោយអនុលោមទៅតាមលក្ខន្តិកៈ ក. ស. ភ. និងលក្ខន្តិកៈបុគ្គលិក ក. ស. ភ. ព្រមទាំងច្បាប់ការងារ
- រៀបចំប្រាក់បេសកកម្មក្នុងនិងក្រៅប្រទេស ប្រាក់បៀវត្ស ប្រាក់បន្ថែមម៉ោង ប្រាក់រង្វាន់សរសើរប្រចាំឆ្នាំជូនបុគ្គលិក ក. ស. ភ.
- គ្រប់គ្រងបញ្ជីវត្តមានរបស់បុគ្គលិក ក. ស. ភ.
- រៀបចំសំណុំបែបបទនិវត្តជន ជនបាត់បង់សម្បទាវិជ្ជាជីវៈ គ្រោះថ្នាក់ការងារ មរណភាព
- ពិនិត្យ និងធ្វើសំណើលើការងារតម្លើងកាំថ្នាក់ប្រចាំឆ្នាំជូនបុគ្គលិក ក. ស. ភ.
- ពិនិត្យ ផ្តល់យោបល់ជូនថ្នាក់ដឹកនាំលើសំណើព្យួរការងារ ផ្ទេរការងារ ការដំឡើងតួនាទី
- រៀបចំផែនការបណ្តុះបណ្តាលធនធានមនុស្សទាំងក្នុង និងក្រៅប្រទេស
- រៀបចំជ្រើសរើសបុគ្គលិកតាមផែនការប្រចាំឆ្នាំរបស់ ក. ស. ភ.។

• **ការងារវាយតម្លៃ**

- ពិនិត្យ និងវាយតម្លៃលើសមត្ថភាព និងសកម្មភាពការងាររបស់បុគ្គលិក ក. ស. ភ. ដើម្បី ផ្តល់យោបល់ជូនថ្នាក់ដឹកនាំក្នុងការលើកទឹកចិត្ត ឬដំឡើងតួនាទី។

❖ កញ្ញា **ឈាវ វណ្ណឌី** (ប្រធាននាយកដ្ឋានគណនេយ្យ/ហិរញ្ញវត្ថុ)

• **ការងារគ្រប់គ្រង**

- ជាសេនាធិការឱ្យអគ្គនាយករងរដ្ឋបាល/ហិរញ្ញវត្ថុ លើការងារគណនេយ្យ និងហិរញ្ញវត្ថុ
- ផ្តល់ការណែនាំ និងកំណត់ទិសដៅការងារដល់អង្គភាពក្រោមឱវាទ។

• **ការងារជំនាញ**

- ត្រួតពិនិត្យលើផែនការអាជីវកម្ម សេវាកម្ម និងហិរញ្ញវត្ថុប្រចាំឆ្នាំ
- ត្រួតពិនិត្យការព្យាករណ៍ហិរញ្ញវត្ថុ
- ត្រួតពិនិត្យចំណុចដែលអាចកាត់បន្ថយចំណាយ និងធ្វើឱ្យមានភាពប្រសើរឡើង
- អនុវត្តគោលនយោបាយ និងនីតិវិធីចុះបញ្ជីការគណនេយ្យរបស់អង្គភាព
- អនុវត្តគោលការណ៍នៃការប្រមូលចំណូល និងបំណុលពីអតិថិជន
- ធានាការបង់ពន្ធរបស់អង្គភាពឱ្យបានទាន់ពេលវេលាតាមការកំណត់របស់ច្បាប់ពន្ធដារ
- គ្រប់គ្រង និងត្រួតពិនិត្យសាច់ប្រាក់ (ប្រចាំសប្តាហ៍, ប្រចាំខែ, និងប្រចាំឆ្នាំ)
- ត្រួតពិនិត្យ និងផ្ទៀងផ្ទាត់គណនីធនាគាររបស់អង្គភាព (ប្រចាំខែ)
- រៀបចំរបាយការណ៍ហិរញ្ញវត្ថុប្រចាំត្រីមាស ប្រចាំឆមាស និងប្រចាំឆ្នាំ
- វិភាគ និងផ្តល់យោបល់ជូនថ្នាក់ដឹកនាំលើលទ្ធផលហិរញ្ញវត្ថុ និងបម្រែបម្រួល ព្រមទាំងប្រតិបត្តិការអាជីវកម្មរបស់អង្គភាព។

• **ការងារវាយតម្លៃ**

- តាមដានត្រួតពិនិត្យគោលការណ៍ណែនាំ ឬគោលនយោបាយគណនេយ្យ
- ធ្វើបច្ចុប្បន្នភាពគោលនយោបាយ និងនីតិវិធីចុះបញ្ជីការគណនេយ្យប្រចាំឆ្នាំ
- ពិនិត្យ និងវាយតម្លៃសមត្ថភាពការងាររបស់បុគ្គលិកក្រោមឱវាទ ដើម្បីផ្តល់យោបល់ជូនថ្នាក់ដឹកនាំក្នុងការលើកទឹកចិត្ត ការដំឡើងតួនាទី ការដាក់ពិន័យ ឬមានវិធានការដោះស្រាយ
- រៀបចំបូកសរុបរបាយការណ៍សកម្មភាពការងារប្រចាំសប្តាហ៍ ប្រចាំខែ ប្រចាំត្រីមាស ប្រចាំឆមាស និងប្រចាំឆ្នាំ ដើម្បីជូនថ្នាក់ដឹកនាំបានជ្រាប។

❖ លោក **ឃឹម ឡឿន** (ប្រធាននាយកដ្ឋានប្រតិបត្តិការចំណតផែកុងតឺន័រ LM១៧)

• **ការងារគ្រប់គ្រង**

- ជាសេនាធិការឱ្យអគ្គនាយករងប្រតិបត្តិការលើការងារប្រតិបត្តិការចំណតផែកុងតឺន័រ LM១៧
- ផ្តល់ការណែនាំដល់អង្គភាពក្រោមឱវាទអំពីលំហូរប្រតិបត្តិការ។

- **ការងារជំនាញ**

- រៀបចំកាលវិភាគនិងចាត់ចែងនាវាចូលចត និងចេញពីផែនដីតាមដងយោងនីមួយៗ
- រៀបចំ និងចាត់ចែងប្លង់របស់កុងតឺន័រទាំងនាំចូល និងនាំចេញ
- ធានាឱ្យការធ្វើប្រតិបត្តិការលើកដាក់នៅលើទីលាន និងនៅស្ពានផែនដីស្របតាមស្តង់ដារ អន្តរជាតិ និងលក្ខណៈបច្ចេកទេស
- ណែនាំដល់កម្មកររបៀបការងារនៅលើចំណតអំពីគោលការណ៍សន្តិសុខ និងសុវត្ថិភាព
- ធានាឱ្យមានបរិយាកាសការងារល្អជាមួយបុគ្គលិកក្រោមឱវាទ
- រក្សាទំនាក់ទំនងល្អក្នុងចំណោមថ្នាក់ដឹកនាំ និងកម្មករក្រោមឱវាទ
- ជំរុញការលើកទឹកចិត្តដល់បុគ្គលិកក្រោមឱវាទ
- ជំរុញគុណភាពការងារតាមរយៈការផ្តល់ការណែនាំ និងការបណ្តុះបណ្តាល
- ធានាឱ្យការផ្តល់សេវាកាន់តែល្អ ប្រកបដោយប្រសិទ្ធភាព និងផលិតភាពខ្ពស់
- ធ្វើបញ្ជី Check List ផ្នែកប្រតិបត្តិការ
- ល្បាត និងត្រួតពិនិត្យសកម្មភាពប្រតិបត្តិការដើម្បីធានាថា បុគ្គលិកផ្នែកប្រតិបត្តិការទាំងអស់ពាក់សម្ភារការពារខ្លួន (PPE) និងប្រើប្រាស់នូវសម្ភារគ្រឿងចក្រឱ្យបានត្រឹមត្រូវ
- រៀបចំការប្រជុំប្រចាំខែជាមួយបុគ្គលិកក្រោមឱវាទ ដើម្បីពិភាក្សា និងដកពិសោធន៍ការងារកន្លងមក
- ចូលរួមស៊ើបអង្កេតគ្រោះថ្នាក់ការងារដែលបានកើតឡើង
- ត្រួតពិនិត្យមាត់ច្រកចេញ-ចូល។

- **ការងារវាយតម្លៃ**

- គណនា និងវាយតម្លៃការប្រើប្រាស់ទីលាន ស្ពានផែនដី និងគ្រឿងចក្រលើកដាក់
- ពិនិត្យ និងវាយតម្លៃសមត្ថភាពការងាររបស់បុគ្គលិកក្រោមឱវាទ ដើម្បីផ្តល់យោបល់ជូនថ្នាក់ដឹកនាំក្នុងការលើកទឹកចិត្ត ការតម្លើងឋានៈ និងការដាក់ពិន័យ
- បូកសរុបរបាយការណ៍ប្រតិបត្តិការប្រចាំសប្តាហ៍ ប្រចាំខែ ប្រចាំត្រីមាស ប្រចាំឆមាស និងប្រចាំឆ្នាំជូនថ្នាក់ដឹកនាំ។

- ❖ **លោក ខៀម វិវ៉ាន់** (ប្រធាននាយកដ្ឋានជលធារសាស្ត្រ)

- **ការងារគ្រប់គ្រង**

- ជាសេនាធិការឱ្យអគ្គនាយករងបច្ចេកទេស លើការងារជលធារសាស្ត្រ រួមមានការងារវាស់ស្ទង់ ការងារបំពាក់ពោងសញ្ញា និងការងារបូមស្តារប្រឡាយ
- ផ្តល់ការណែនាំ និងកំណត់ទិសដៅការងារដល់អង្គភាពក្រោមឱវាទ។

- **ការងារជំនាញ**

- រៀបចំផែនការប្រចាំឆ្នាំលើការងារវាស់ស្ទង់ និងការងារបូមស្តារប្រឡាយនាវាចរណ៍

- រៀបចំគម្រោងផែនការប្រចាំឆ្នាំលើការបំពាក់ ការថែទាំ និងការជួសជុលពោងសញ្ញា និងបង្គោលសញ្ញាតាមផ្លូវនាវាចរណ៍ក្នុងដែនអាជីវកម្មរបស់ ក. ស. ភ.
- សិក្សា និងវាស់ស្ទង់ជម្រៅទឹកនៅក្នុងមណ្ឌលអាជីវកម្ម និងទីតាំងអភិវឌ្ឍន៍របស់ ក.ស.ភ.
- អនុវត្តការងារបូមស្តារប្រឡាយនាវាចរណ៍ និងការងារបូមខ្សាច់ធ្វើអាជីវកម្ម
- គ្រប់គ្រងលើមធ្យោបាយបូមស្តារ និងមធ្យោបាយអូសទាញគ្រឿងចក្រ
- បំពាក់ពោងសញ្ញា និងបង្គោលសញ្ញាតាមផ្លូវនាវាចរណ៍ក្នុងមណ្ឌលអាជីវកម្ម
- គ្រប់គ្រង ថែរក្សា និងជួសជុលរាល់ពោងសញ្ញា បង្គោលសញ្ញា តាមផ្លូវនាវាចរណ៍ក្នុង មណ្ឌលអាជីវកម្មរបស់ ក. ស. ភ.។

• **ការងារវាយតម្លៃ**

- ពិនិត្យ និងវាយតម្លៃសមត្ថភាពការងាររបស់បុគ្គលិកក្រោមឱវាទ ដើម្បីផ្តល់យោបល់ ជូនថ្នាក់ដឹកនាំក្នុងការលើកទឹកចិត្ត ការដំឡើងតួនាទី ការដាក់វិន័យ
- សិក្សាស្រាវជ្រាវបច្ចេកទេស និងឧបករណ៍វាស់ស្ទង់គ្រប់ប្រភេទ
- ប្រមូលចងក្រងព័ត៌មាន និងឯកសារនានាពាក់ព័ន្ធនឹងផ្នែកផលធានសាស្ត្រ
- រៀបចំបូកសរុបរបាយការណ៍ប្រចាំខែ ប្រចាំត្រីមាស ប្រចាំឆមាស និងប្រចាំឆ្នាំ ដើម្បី រាយការណ៍ជូនអគ្គនាយក ក. ស. ភ.។

❖ លោក **សយ សេរីសុវឌ្ឍនៈ** (ប្រធាននាយកដ្ឋានមណ្ឌលអាជីវកម្មផ្ទៃក្នុង/ផ្ទៃក្នុងស្រុក)

• **ការងារគ្រប់គ្រង**

- ជាសេនាធិការឱ្យអគ្គនាយករងកិច្ចការផង លើការងារមណ្ឌលផែ/ផែក្នុងស្រុក ការងារផែ ទេសចរណ៍ ការងារចំណាត់ផែទន្លេបិទ និងការងារផែប្រេង/ហ្គាស
- ផ្តល់ការណែនាំ និងកំណត់ទិសដៅការងារដល់អង្គភាពក្រោមឱវាទ។

• **ការងារជំនាញ**

- រៀបចំផែនការគ្រប់គ្រង និងរៀបចំសណ្តាប់ធ្នាប់ និងចំណាត់ផែក្នុងមណ្ឌលអាជីវកម្មផែ
- គ្រប់គ្រងចំណាត់ សេវាកម្មផែក្នុងស្រុក និងមណ្ឌលផែរាល់ការចូលចត របស់នាវា សាឡាង ទូក កាណូតផ្សេងៗ
- គ្រប់គ្រងចំណាត់ចេញ-ចូលនាវា នាវាទេសចរណ៍ជាតិ និងអន្តរជាតិ គ្រប់គ្រងចំណាត់ថយន្ត និងច្រកទ្វារចេញ-ចូល ប្រមូលថ្លៃឈ្នួល រៀបចំសណ្តាប់ធ្នាប់នាវាដឹកអ្នកដំណើរនៅ ផែបណ្តែត
- គ្រប់គ្រងចំណាត់ផែទន្លេបិទលើការងារប្រតិបត្តិការ និងដើរតួនាទីជាអាជ្ញាធរផែ រួមមាន ការងារលើកដាក់ ការងាររៀបចំចំណាត់ផែ ការងារគ្រប់គ្រងនាវាចេញ-ចូល និងគ្រប់គ្រង ចំណាត់ផែប្រេង/ហ្គាសលើការងារសណ្តាប់ធ្នាប់ឱ្យមានសុវត្ថិភាព និងបរិស្ថានល្អ
- គ្រប់គ្រងនាវាចេញ-ចូល និងប្រមូលស្ថិតិទំនិញឆ្លងកាត់

- ថែរក្សាបឋមនីយភណ្ឌផែ និងប្រឡាយនាវាចរណ៍នៅតាមចំណតផែទាំងនោះ ឱ្យមានរបៀប រៀបរយសម្រាប់នាវាធ្វើនាវាចរណ៍ ចងពូរនាវា បោះយុទ្ធជា ព្រមទាំង ផ្ទេរ និងផ្ទុកទំនិញ។

- **ការងារវាយតម្លៃ**

- ពិនិត្យ និងវាយតម្លៃសមត្ថភាពការងាររបស់បុគ្គលិកក្រោមឱវាទ ដើម្បីផ្តល់យោបល់ជូន ថ្នាក់ដឹកនាំក្នុងការលើកទឹកចិត្ត ការតម្លឹងឋានៈ និងការដាក់ពិន័យ
- វាយតម្លៃរាល់ផលប៉ះពាល់ដែលបណ្តាលឱ្យខូចខាតដល់ចំណតផែ ដែលស្ថិតនៅក្នុង ព្រំប្រទល់ផ្ទៃទឹកកំពង់ផែ និងមណ្ឌលផែ ជូនថ្នាក់ដឹកនាំជ្រាប និងមានដំណោះស្រាយ
- រៀបចំបូកសរុបរបាយការណ៍សកម្មភាពការងារប្រចាំសប្តាហ៍ ប្រចាំខែ ប្រចាំត្រីមាស ប្រចាំឆមាស និងប្រចាំឆ្នាំ ដើម្បីជូនថ្នាក់ដឹកនាំបានជ្រាប។

- ❖ លោក **ហ៊ុន សុខាធិប** (ប្រធាននាយកដ្ឋានផែនការ/ទីផ្សារ)

- **ការងារគ្រប់គ្រង**

- ជាសេនាធិការឱ្យអគ្គនាយករងអាជីវកម្ម/ប្រតិបត្តិការផែ លើការងារផែនការ/ស្ថិតិ ការងារតម្លៃ/ទីផ្សារ ការងារកិច្ចការជំនួញ និងការងារសិក្សាស្រាវជ្រាវ/អភិវឌ្ឍន៍ថ្មី
- ផ្តល់ការណែនាំ និងកំណត់ទិសដៅការងារដល់អង្គភាពក្រោមឱវាទ។

- **ការងារជំនាញ**

- រៀបចំផែនការអាជីវកម្ម សេវាកម្ម និងហិរញ្ញវត្ថុ រយៈពេលខ្លី មធ្យម និងវែង
- តាមដានការងារអាជីវកម្ម ជាប្រចាំខែ ត្រីមាស ឆមាស និងប្រចាំឆ្នាំសម្រាប់ ក. ស. ភ.
- ចងក្រងទិន្នន័យ និងស្ថិតិរបស់ ក. ស. ភ. ដើម្បីធ្វើរបាយការណ៍ជូនថ្នាក់ដឹកនាំ
- រៀបចំផែនការយុទ្ធសាស្ត្រទីផ្សាររបស់ ក. ស. ភ. ដោយពឹងផ្អែកជាចម្បងទៅលើតម្លៃ គុណភាពសេវាកម្ម ការគ្រប់គ្រង និងបឋមនីយភណ្ឌផែ
- រៀបចំកិច្ចសន្យា កិច្ចព្រមព្រៀង និង MOU ជាមួយដៃគូអាជីវកម្មរបស់ ក. ស. ភ.
- រៀបចំ និងចងក្រងបណ្តុំផ្សាយពាណិជ្ជកម្ម (Brochure) និងប្រតិទិន (Calendar)
- ផ្សព្វផ្សាយអំពីតារាងតម្លៃសេវាកម្មរបស់ ក. ស. ភ. ជូនអតិថិជន
- បម្រើសេវាកម្ម (Customer Service) ជូនអតិថិជន
- ផលិតវីក្កយបត្រ។

- **ការងារវាយតម្លៃ**

- ពិនិត្យ និងផ្តល់យោបល់លើគម្រោងសាងសង់ និងការចំណាយផ្សេងៗលើផ្នែកអាជីវកម្ម របស់ ក. ស. ភ. ជូនថ្នាក់ដឹកនាំ
- វិភាគអំពីប្រសិទ្ធភាព និងផលប៉ះពាល់នៃគម្រោងអភិវឌ្ឍន៍នីមួយៗរបស់ ក. ស. ភ.
- សិក្សាពីបរិយាកាសប្រកួតប្រជែង និងវិនិយោគក្នុងវិស័យដឹកជញ្ជូន វិស័យភ័ស្តុភារ និង វិស័យកំពង់ផែ

- សិក្សា និងវិភាគតម្លៃដឹកជញ្ជូនតាមផ្លូវទឹក ផ្លូវគោក ផ្លូវដែក និងផ្លូវអាកាស
- វិភាគលើផលប៉ះពាល់ ចំណុចខ្លាំង ចំណុចខ្សោយ និងឱកាស ដោយផ្អែកលើមជ្ឈដ្ឋានខាងក្នុង និងខាងក្រៅរបស់អង្គភាព
- តាមដានស្ថានភាព និងនិរន្តរភាពអភិវឌ្ឍសេដ្ឋកិច្ចទាំងក្នុង និងក្រៅប្រទេស
- តាមដានស្ថានភាពនៃការអភិវឌ្ឍ និងការប្រព្រឹត្តទៅរបស់កំពង់ផែនៅក្នុងប្រទេស និងកំពង់ផែនានានៅក្នុងប្រទេសជិតខាងក្នុងតំបន់ និងសកលលោក
- សិក្សាអំពីភាពប្រកួតប្រជែងនៃតម្លៃសេវាកម្មរបស់ ក. ស. ភ.
- សិក្សាលើគម្រោងស្រាវជ្រាវ និងការអភិវឌ្ឍថ្មីៗរបស់ ក. ស. ភ.
- ធ្វើការស្ទង់មតិអំពីការផ្តល់សេវាកម្មរបស់ ក. ស. ភ. ដើម្បីទទួលបានការវាយតម្លៃពីអ្នកប្រើប្រាស់លើចំណុចសកម្ម និងចំណុចអសកម្ម
- ពិនិត្យ និងវាយតម្លៃសមត្ថភាពការងាររបស់បុគ្គលិកក្រោមឱវាទ ដើម្បីផ្តល់យោបល់ជូនថ្នាក់ដឹកនាំក្នុងការលើកទឹកចិត្ត ការដំឡើងតួនាទី និងការដាក់វិន័យ
- រៀបចំបូកសរុបរបាយការណ៍សកម្មភាពការងារប្រចាំសប្តាហ៍ ប្រចាំខែ ប្រចាំត្រីមាស ប្រចាំឆមាស និងប្រចាំឆ្នាំ ដើម្បីជូនថ្នាក់ដឹកនាំបានជ្រាប។

❖ **តំណែងប្រធាននាយកដ្ឋានប្រតិបត្តិការចំណតផែ TS៣ ស្ថិតក្នុងភាពទំនេរ ពុំទាន់មានការតែងតាំងឡើយ**

• **ការងារគ្រប់គ្រង**

- ជាសេនាធិការឱ្យអគ្គនាយករងប្រតិបត្តិការ លើការងារប្រតិបត្តិការចំណតផែ TS៣
- ផ្តល់ការណែនាំដល់អង្គភាពក្រោមឱវាទអំពីលំហូរប្រតិបត្តិការ។

• **ការងារជំនាញ**

- រៀបចំកាលវិភាគ និងចាត់ចែងនាវាចូលចត និងចេញពីផែនៅតាមដងយោងនីមួយៗ
- រៀបចំ និងចាត់ចែងប្លង់របស់កុងតឺន័រទាំងនាំចូល និងនាំចេញ
- ធានាឱ្យការធ្វើប្រតិបត្តិការលើកដាក់នៅលើទីលាន និងនៅស្ពានផែឱ្យស្របតាមស្តង់ដារអន្តរជាតិ និងលក្ខណៈបច្ចេកទេស
- ផ្តល់ការណែនាំដល់កម្មករម្រើការងារនៅលើចំណត អំពីគោលការណ៍សន្តិសុខ និងសុវត្ថិភាព
- ធានាឱ្យមានបរិយាកាសការងារល្អជាមួយបុគ្គលិកក្រោមឱវាទ
- រក្សាទំនាក់ទំនងល្អក្នុងចំណោមថ្នាក់ដឹកនាំ និងកម្មករក្រោមឱវាទ
- ជំរុញការលើកទឹកចិត្តដល់បុគ្គលិកក្រោមឱវាទ
- ជំរុញគុណភាពការងារតាមរយៈការផ្តល់ការណែនាំ និងការបណ្តុះបណ្តាល
- ធានាឱ្យការផ្តល់សេវាកាន់តែល្អ មានប្រសិទ្ធភាព និងផលិតភាពខ្ពស់

- ធ្វើបញ្ជី Check List ផ្នែកប្រតិបត្តិការ
- ល្បួតនិងត្រួតពិនិត្យសកម្មភាពប្រតិបត្តិការ ដើម្បីធានាថាបុគ្គលិកផ្នែកប្រតិបត្តិការ ទាំងអស់ពាក់សម្ភារការពារពលកម្ម (PPE) និងប្រើប្រាស់សម្ភារគ្រឿងចក្របានត្រឹមត្រូវ
- រៀបចំការប្រជុំប្រចាំខែជាមួយបុគ្គលិកក្រោមឱវាទ ដើម្បីពិភាក្សា និងដកពិសោធន៍ ការងារកន្លងមក
- ចូលរួមស៊ើបអង្កេតគ្រោះថ្នាក់ការងារដែលបានកើតឡើង
- ត្រួតពិនិត្យមាត់ច្រកចេញ-ចូល។

• **ការងារវាយតម្លៃ**

- បូកសរុបរបាយការណ៍ប្រតិបត្តិការប្រចាំសប្តាហ៍ ប្រចាំខែ ប្រចាំត្រីមាស ប្រចាំឆមាស និង ប្រចាំឆ្នាំជូនថ្នាក់ដឹកនាំ
- គណនា និងវាយតម្លៃការប្រើប្រាស់ទីលាន ស្ពានដែក និងគ្រឿងចក្រលើកដាក់
- ពិនិត្យ និងវាយតម្លៃសមត្ថភាពការងាររបស់កម្មករ និងនិយោជិតក្រោមឱវាទ ដើម្បីផ្តល់យោបល់ជូនថ្នាក់ដឹកនាំក្នុងការលើកទឹកចិត្ត ការដំឡើង និងការដាក់វិន័យ។

❖ **លោក ជី វិចិត្រ** (ប្រធាននាយកដ្ឋានវិស្វកម្ម)

• **ការងារគ្រប់គ្រង**

- ជាសេនាធិការឱ្យអគ្គនាយករងបច្ចេកទេស លើការងារបច្ចេកទេស រួមមានការងារ ហេដ្ឋារចនាសម្ព័ន្ធ និងមធ្យោបាយគ្រឿងចក្រ
- ផ្តល់ការណែនាំ និងកំណត់ទិសដៅការងារដល់អង្គភាពក្រោមឱវាទ។

• **ការងារជំនាញ**

- រៀបចំកំណត់ស្តង់ដារបច្ចេកទេសសម្រាប់ហេដ្ឋារចនាសម្ព័ន្ធដែ និងមធ្យោបាយគ្រឿង ចក្ររបស់ ក. ស. ភ.
- សិក្សា និងរៀបចំគម្រោងអភិវឌ្ឍន៍ដែកលើផ្នែកបច្ចេកទេស
- ត្រួតពិនិត្យ ថែទាំ និងជួសជុលហេដ្ឋារចនាសម្ព័ន្ធដែ និងមធ្យោបាយគ្រឿងចក្រ
- រៀបចំផែនការសម្ភារ និងគ្រឿងបន្លាស់សម្រាប់ការជួសជុលហេដ្ឋារចនាសម្ព័ន្ធដែ និង មធ្យោបាយគ្រឿងចក្រ។

• **ការងារវាយតម្លៃ**

- ពិនិត្យ និងវាយតម្លៃសមត្ថភាពការងារបុគ្គលិកក្រោមឱវាទ ដើម្បីផ្តល់យោបល់ជូនថ្នាក់ ដឹកនាំក្នុងការលើកទឹកចិត្ត ការដំឡើងតួនាទី ការដាក់វិន័យ ឬមានវិធានការដោះស្រាយ ដឹកនាំការប្រជុំផ្ទៃរៀងរាល់ខែ ដើម្បីដកពិសោធន៍លើការងារជំនាញបច្ចេកទេសវិស្វកម្ម។

❖ លោក **តុល សុខុម** (ប្រធាននាយកដ្ឋានសេវាកម្មនាវាចរណ៍)

• **ការងារគ្រប់គ្រង**

- ជាសេនាធិការឱ្យអគ្គនាយករងកិច្ចការដែ លើការងារនាវាចរណ៍ ការងារកណ្តុរ និងការងារ SHE
- ផ្តល់ការណែនាំ និងកំណត់ទិសដៅការងារដល់អង្គភាពក្រោមឱវាទ។

• **ការងារជំនាញ**

- ធានាការពារសុវត្ថិភាពដែនទឹកកំពង់ផែ និងគ្រប់គ្រងចលនានាវា
- តាមដានត្រួតពិនិត្យការបំពុលទឹក
- អនុវត្តបទបញ្ជា និងផ្តល់ការឯកភាពលើសកម្មភាពផ្សេងៗក្នុងតំបន់កំពង់ផែ
- ធានាសុវត្ថិភាពប្រតិបត្តិការកំពង់ផែ និងនាវាទាំងឡាយនៅកំពង់ផែ
- ដឹកនាំគណៈកម្មការធ្វើបែបបទចូល/ចេញកំពង់ផែរបស់នាវា
- ធ្វើការណែនាំអំពីករណីនាវាដឹកជញ្ជូនទំនិញគ្រោះថ្នាក់
- បដិសេធមិនឱ្យនាវាចាកចេញពីកំពង់ផែ ក្នុងករណីមិនទូទាត់ប្រាក់កម្រៃ ឬថ្លៃប្រើប្រាស់សេវាកម្មផ្សេងៗ
- ផ្តល់លិខិតអនុញ្ញាតចេញពីកំពង់ផែ (Port clearance) ដល់នាវា
- បញ្ជូនវិញ្ញាបនបត្រ (Certificate Manifest) ដល់អង្គភាពពាក់ព័ន្ធ និងបញ្ជូនវិញ្ញាបនបត្រប៉ាន់ស្មានសេវាកម្មទៅការិយាល័យកិច្ចការជំនួញដើម្បីចេញវិក្កយបត្រផ្លូវការជូនអតិថិជន
- បែងចែកកណ្តុរនាំផ្លូវនាវាចេញ-ចូល ក្នុងមណ្ឌលអាជីវកម្ម និងតាមបណ្តាខេត្តផ្សេងៗ
- គ្រប់គ្រង និងចាត់ចែងមធ្យោបាយនាវាសណ្តោង និងមធ្យោបាយនាវាចម្លង
- ពិនិត្យ និងបញ្ជូនព័ត៌មានមកដល់ និងចេញដំណើររបស់នាវា ដែលបានពីទីភ្នាក់ងារកម្ពុជានាវាចរណ៍កាំសាបឱ្យទៅអង្គភាពពាក់ព័ន្ធអនុវត្ត
- រៀបចំ និងគ្រប់គ្រងសណ្តាប់ធ្នាប់សាធារណៈ របៀបរៀបរយ សន្តិសុខ និងសុវត្ថិភាពរបស់នាវាចរណ៍ និងបរិស្ថានក្នុងមណ្ឌលអាជីវកម្ម
- ចាត់ចែងសកម្មភាពនាវាតាមផែក្នុងមណ្ឌលអាជីវកម្មផែភ្នំពេញ និងចំណតផែអ្នកដំណើរ
- ណែនាំ និងត្រួតពិនិត្យការអនុវត្តគោលនយោបាយសុវត្ថិភាព សុខុមាលភាព និងបរិស្ថានដែ ធានាឱ្យដំណើរការប្រតិបត្តិការដែ អនុលោមតាមស្តង់ដារអន្តរជាតិជាអាទិ៍ SHE (Safety, Health and Environment) ISPS Code IMDG Code
- ប្រតិបត្តិច្បាប់ តាមបទប្បញ្ញត្តិជាតិ និង បទប្បញ្ញត្តិអន្តរជាតិលើនាវាជាតិអន្តរជាតិ និងចំណតផែ។

• **ការងារវាយតម្លៃ**

- ពិនិត្យ និងវាយតម្លៃសមត្ថភាពការងាររបស់បុគ្គលិកក្រោមឱវាទ ដើម្បីផ្តល់យោបល់ជូនថ្នាក់ដឹកនាំក្នុងការលើកទឹកចិត្ត ការតម្លឹងឋានៈ ការដាក់ពិន័យ

- វាយតម្លៃរាល់ការប៉ះទង្គិចគ្រោះថ្នាក់ដែលបណ្តាលឱ្យខូចខាតនាវាសាឡុង និងចំណាត់ផែនដៅដែលស្ថិតនៅក្នុងព្រំប្រទល់ផ្ទៃទឹកកំពង់ផែ មណ្ឌលផែ ជួនថ្នាក់ដឹកនាំជ្រាប និងមានដំណោះស្រាយ
- តាមដានស្ថានភាពច្រាំងទន្លេ និងសកម្មភាពយកដីពីបាតទន្លេ និងផលប៉ះពាល់ក្នុងការកសាងផែនដៅ និងចំណាត់ផែនដៅដែលមានស្រាប់
- តាមដានពិនិត្យកំពស់ទឹកឡើងចុះប្រចាំថ្ងៃ និងផ្តល់ជំរៅទឹកប្រចាំខែ ដល់ស្ថាប័នពាក់ព័ន្ធនានា តាមរយៈទីភ្នាក់ងារកម្ពុជានាវាចរណ៍កាំសាប សម្រាប់ការកំណត់ជម្រៅស៊ីទឹករបស់នាវាចេញ-ចូល ក. ស. ភ.
- រៀបចំបូកសរុបរបាយការណ៍សកម្មភាពការងារប្រចាំសប្តាហ៍ ប្រចាំខែ ប្រចាំត្រីមាស ប្រចាំឆមាស និងប្រចាំឆ្នាំ ដើម្បីជូនថ្នាក់ដឹកនាំបានជ្រាប។

យ- ការបណ្តុះបណ្តាលបន្តសម្រាប់បុគ្គលិកជាន់ខ្ពស់

សម្រាប់ឆ្នាំ២០១៧ ក. ស. ភ. បានចាត់បញ្ជូនបុគ្គលិកជាន់ខ្ពស់ ដើម្បីទៅចូលរួមការបណ្តុះបណ្តាលដូចខាងក្រោម៖

- លោកស្រី **ហ៊ុំ ជានិន** អគ្គនាយករងអាជីវកម្ម/ប្រតិបត្តិការផែនដៅ ត្រូវបានចាត់បញ្ជូនឱ្យទៅចូលរួមវគ្គបណ្តុះបណ្តាលស្តីពី Port Management ចាប់ពីថ្ងៃទី១៤-២៨ ខែមករា ឆ្នាំ២០១៧ នៅប្រទេសប៊ែលហ្ស៊ិក
- លោក **ហ៊ុន សុខាល័យ** ប្រធាននាយកដ្ឋានផែនការ/ទីផ្សារ ត្រូវបានចាត់បញ្ជូនឱ្យទៅចូលរួមសិក្ខាសាលាស្តីពី Trade Facilitation by Integration and Innovation of Logistics (ASEAN - CHINA) ចាប់ពីថ្ងៃទី២០-២៤ ខែមីនា ឆ្នាំ២០១៧ នៅសាធារណរដ្ឋប្រជាមានិតចិន
- លោកស្រី **ហ៊ុំ ជានិន** អគ្គនាយករងអាជីវកម្ម/ប្រតិបត្តិការផែនដៅ ត្រូវបានចាត់បញ្ជូនឱ្យទៅចូលរួមវគ្គបណ្តុះបណ្តាលស្តីពី Port Management Program ចាប់ពីថ្ងៃទី២២ ខែឧសភា ឆ្នាំ២០១៧ រហូតដល់ថ្ងៃទី១ ខែមិថុនា ឆ្នាំ២០១៧ នៅប្រទេសអៀកឡុង
- លោក **ជី វិចិត្រ** ប្រធាននាយកដ្ឋានវិស្វកម្ម ត្រូវបានចាត់បញ្ជូនឱ្យទៅចូលរួមសិក្ខាសាលា ស្តីពីគម្រោង និងការសាងសង់កំពង់ផែ និងដៃសមុទ្រសម្រាប់ប្រទេសកំពុងអភិវឌ្ឍន៍ ចាប់ពីថ្ងៃទី២០ ខែមិថុនា ឆ្នាំ២០១៧ រហូតដល់ថ្ងៃទី១២ ខែកក្កដា ឆ្នាំ២០១៧ នៅសាធារណរដ្ឋប្រជាមានិតចិន
- លោកស្រី **ហ៊ុំ ជានិន** អគ្គនាយករងអាជីវកម្ម/ប្រតិបត្តិការផែនដៅ និងលោក **យឹម ជឿន** ប្រធាននាយកដ្ឋានប្រតិបត្តិការចំណាត់ផែនដៅកុងតឺន័រ LM១៧ ត្រូវបានចាត់បញ្ជូនឱ្យទៅចូលរួមសន្និសីទស្តីពី "Port Cooperation and development of China-ASEAN Port Cities cooperation Network" ចាប់ពីថ្ងៃទី១២-១៥ ខែកញ្ញា ឆ្នាំ២០១៧ នៅសាធារណរដ្ឋប្រជាមានិតចិន

- លោក **គង់ ចាន់នី** ប្រធានលេខាធិការដ្ឋាន ត្រូវបានចាត់បញ្ជូនទៅចូលរួមក្នុងកិច្ចប្រជុំលើកទី ១០ នៃបណ្តាញអាស៊ី ដើម្បីអភិវឌ្ឍអភិបាលកិច្ចសាជីវកម្ម សម្រាប់សហគ្រាសសាធារណៈ (10th Meeting of the Asia Network on Corporate of State-owned Enterprise) ដែលរៀបចំឡើងដោយអង្គការសហប្រតិបត្តិការ និងអភិវឌ្ឍន៍សេដ្ឋកិច្ច-អាស៊ីអាគ្នេយ៍ (OECD) ពីថ្ងៃទី១៩-២០ ខែកញ្ញា ឆ្នាំ២០១៧ នៅប្រទេសម៉ាឡេស៊ី។

៥- ការងារពាក់ព័ន្ធរបស់អភិបាល និងបុគ្គលិកជាន់ខ្ពស់ក្នុងដំណើរការផ្លូវច្បាប់

គិតត្រឹមឆ្នាំ២០១៧ អភិបាល និងបុគ្គលិកជាន់ខ្ពស់របស់ ក. ស. ភ. មិនមានការជាប់ពាក់ព័ន្ធក្នុងដំណើរការផ្លូវច្បាប់នោះទេ។

៦- លាភការ ឬប្រាក់បំណាច់របស់អភិបាល និងបុគ្គលិកជាន់ខ្ពស់

ក- ឈ្មោះ តំណែងអភិបាល និងបុគ្គលិកជាន់ខ្ពស់ និងប្រាក់បំណាច់ ឬលាភការ ដែលទទួលបាន ខ្ពស់បំផុត ៖ (ឯកតា៖ពាន់រៀល)

ល.រ	ឈ្មោះអភិបាល និងបុគ្គលិកជាន់ខ្ពស់	មុខតំណែងក្នុងក.ស.ក.	ប្រាក់បៀវត្សរ៍ និងលាភការ មធ្យមប្រចាំខែ	ចំនួនសរុប ប្រាក់បៀវត្សរ៍ និងលាភការ
			ឆ្នាំ២០១៧	
១	ហ៊ឺ បារី	ប្រធានអគ្គនាយក	២១.១៩១	២៥៤.៣០២
២	ណែម ធីម	ទីប្រឹក្សា	៧.២៦៨	៨៧.២២០
៣	គឹម សែន	ទីប្រឹក្សា	៥.២៥៥	៦៣.០៦៨
៤	តោ នី	អគ្គនាយករង	៦.២៤៩	៧៤.៩៩៨
៥	កុយ ប៊ុនធន	អគ្គនាយករង	៨.០០២	៩៦.០២៩
៦	ហៀក ភិរុណ	អគ្គនាយករង	៧.២៨៤	៨៧.៤១៤
៧	ហ៊ឺ ជានិន	អគ្គនាយករង	៦.៩៦២	៨៣.៥៥៥
៨	គង់ ចាន់នី	ប្រធានលេខាធិការដ្ឋាន	៧.៤៩១	៨៩.៨៩៥
៩	កែវ សុផាណ្ណារ៉ា	ប្រធាននាយកដ្ឋានសវនកម្មផ្ទៃក្នុង	៥.៩៨១	៧១.៧៧៥
១០	ជួន សុខេម	ប្រធាននាយកដ្ឋានរដ្ឋបាល	១៣.៩៤៦	១៦៧.៣៥៥
១១	គង់ សុផា	ប្រធាននាយកដ្ឋានបុគ្គលិក/ធនធានមនុស្ស	៦.០០១	៧២.០១៥
១២	ឈារ វណ្ណធា	ប្រធាននាយកដ្ឋានគណនេយ្យ/ហិរញ្ញវត្ថុ	៦.៩៤៦	៨៣.៣៥៥
១៣	ជី វិចិត្រ	ប្រធាននាយកដ្ឋានវិស្វកម្ម	៥.៩៧១	៧១.៦៥៥
១៤	ជៀប វីរ៉ាយ៉ា	ប្រធាននាយកដ្ឋានជលធារសាស្ត្រ	៥.៩៥៦	៧១.៤៧៥
១៥	តុល សុខុម	ប្រធាននាយកដ្ឋានសេវាកម្មនាវាចរណ៍	៥.៩៩៦	៧១.៩៥៩
១៦	សយ សេរីសុវឌ្ឍនៈ	ប្រធាននាយកដ្ឋានមណ្ឌលអាជីវកម្មផែនដៃ/ផែនដៃស្រុក	៥.៩៤៦	៧១.៣៥៥
១៧	ហ៊ុន សុខាល័យ	ប្រធាននាយកដ្ឋានផែនការ/ទីផ្សារ	៤.៨២១	៥៧.៨៦១
១៨	យឹម ជឿន	ប្រធាននាយកដ្ឋានប្រតិបត្តិការចំណាត់ថែ	៦.១៦១	៧៣.៩៣៧
សរុប			១៣៧.៤២៧	១.៦៤៩.២២៣

**សម្គាល់៖*

- លោកស្រី ហ៊ឺ ជានិន ត្រូវបានតែងតាំងជាអគ្គនាយករង ចាប់ពីខែមីនា ឆ្នាំ២០១៧ និងលោក តោ នី ត្រូវបានតែងតាំងជាប្រធាននាយកដ្ឋានចាប់ពីខែកុម្ភៈ ឆ្នាំ២០១៧ ។
- លោក តោ នី ត្រូវបានតែងតាំងជាអគ្គនាយករង និងលោក ហ៊ុន សុខាល័យ ត្រូវបានតែងតាំងជាប្រធាននាយកដ្ឋានចាប់ពីខែ វិច្ឆិកា ឆ្នាំ២០១៧ ។

ខ- ចំនួនប្រាក់បំណាច់ ឬលាភការសរុប ដែលបើកឱ្យអភិបាលមិនប្រតិបត្តិ

(ឯកតា៖ ពាន់រៀល)

ល.រ	ឈ្មោះអភិបាលមិនប្រតិបត្តិ	មុខតំណែងក្នុង ក.ស.ភ	ប្រាក់បៀវត្សរ៍ / ប្រាក់បំណាច់
			ឆ្នាំ ២០១៧
១	ឯកឧត្តម សួន រចនា	អភិបាល	៩៦.០០០
២	ឯកឧត្តម កែន សម្បត្តិ	អភិបាល	៩៦.០០០
៣	ឯកឧត្តម ប៉ែន សុវិជាតិ	អភិបាល	៩៦.០០០
៤	លោក ហ្គី អានវ៉ានិថ	អភិបាលឯករាជ្យ	៩៦.០០០
៥	លោក ឌិត សុចល	អភិបាលមិនប្រតិបត្តិ	៩៦.០០០
៦	លោក ម៉ម រិទ្ធី	មន្ត្រីត្រួតពិនិត្យរដ្ឋ	៩៦.០០០
សរុប			៥៧៦.០០០

*សម្គាល់៖ លោក ហ្គី អានវ៉ានិថ និង លោក ឌិត សុចល ត្រូវបានតែងតាំងដោយអនុក្រឹត្យលេខ ៦៧៦ អនក្រ.តក ចុះថ្ងៃទី ២២ ខែ មិថុនា ឆ្នាំ ២០១៦

គ- ចំនួនប្រាក់បៀវត្សរ៍សរុបសម្រាប់រយៈពេល ០១ (មួយ) ឆ្នាំខាងមុខ ដែលត្រូវផ្តល់ជូនអភិបាល ឬបុគ្គលិកជាន់ខ្ពស់

(ឯកតា៖ ពាន់រៀល)

ល.រ	ឈ្មោះអភិបាល និង បុគ្គលិកជាន់ខ្ពស់	មុខតំណែងក្នុងក.ស.ភ.	ប្រាក់បំណាច់ និងលាភ ការសរុបសម្រាប់រយៈ ពេល ០១ (មួយ) ឆ្នាំខាងមុខ
១	ឯកឧត្តម ហ៊ឺ បារី	អភិបាល	២៥៤.៥៥៦
២	ឯកឧត្តម សួន រចនា	អភិបាល	៩៦.០០០
៣	ឯកឧត្តម កែន សម្បត្តិ	អភិបាល	៩៦.០០០
៤	ឯកឧត្តម ប៉ែន សុវិជាតិ	អភិបាល	៩៦.០០០
៥	លោក ហ្គី អានវ៉ានិថ	អភិបាលឯករាជ្យ	៩៦.០០០
៦	លោក ឌិត សុចល	អភិបាលមិនប្រតិបត្តិ	៩៦.០០០
៧	លោក ម៉ម រិទ្ធី	មន្ត្រីត្រួតពិនិត្យរដ្ឋ	៩៦.០០០
៨	ឯកឧត្តម ណែម ធីម	ទីប្រឹក្សា	៥៨.៤១០
៩	លោកជំទាវ គឹម សែន	ទីប្រឹក្សា	០
១០	លោក តា នី	អគ្គនាយករង	៥៨.៤៤០
១១	លោក កុយ ប៊ុនធន	អគ្គនាយករង	៩៦.១២៥

១២	លោក ហៀក ភិរុណ	អគ្គនាយករង	៩៦.១២៥
១៣	លោកស្រី ហ៊ឺ ជានិន	អគ្គនាយករង	៩៦.១២៥
១៤	លោក គង់ ចាន់នី	ប្រធានលេខាធិការដ្ឋាន	៨៩.៩៨៤
១៥	លោក កែវ សុផាណ្ណារ៉ា	ប្រធាននាយកដ្ឋានសវនកម្មផ្ទៃក្នុង	៧១.៨៤៦
១៦	លោកស្រី ជួន សុខេម	ប្រធាននាយកដ្ឋានរដ្ឋបាល	១៦៧.៥២២
១៧	លោក គង់ សុផា	ប្រធាននាយកដ្ឋានបុគ្គលិក/ធនធានមនុស្ស	៧២.០៨៧
១៨	កញ្ញា ឈារ វណ្ណធា	ប្រធាននាយកដ្ឋានគណនេយ្យ/ហិរញ្ញវត្ថុ	៨៣.៤៣៨
១៩	លោក ជី វិចិត្រ	ប្រធាននាយកដ្ឋានវិស្វកម្ម	៧១.៧២៦
២០	លោក ជៀប វីរ៉ាយ៉ា	ប្រធាននាយកដ្ឋានផលធារសាស្ត្រ	៧១.៥៤៦
២១	លោក តុល សុខុម	ប្រធាននាយកដ្ឋានសេវាកម្មនាវាចរណ៍	៧២.០៣០
២២	លោក សយ សេរីសុវឌ្ឍនៈ	ប្រធាននាយកដ្ឋានមណ្ឌលអាជីវកម្មផែនដៅក្នុងស្រុក	៧១.៤២៦
២៣	លោក ហ៊ុន សុខាល័យ	ប្រធាននាយកដ្ឋានផែនការ/ទីផ្សារ	៧១.៥២០
២៤	លោក យឹម ជឿន	ប្រធាននាយកដ្ឋានប្រតិបត្តិការចំណតផែកុងតឺន័រ LM១៧	៧៤.០១០
សរុប			១.៥៧៦.៩២២

***សម្គាល់៖**

- លោកជំទាវ គឹម សែន ចូលនិវត្តន៍ចាប់ពីខែកក្កដា ឆ្នាំ២០១៧
- ឯកឧត្តម ណែម ធីម ចូលនិវត្តន៍ចាប់ពីខែតុលា ឆ្នាំ ២០១៧
- ការប៉ាន់ស្មានប្រាក់បៀវត្សរបស់បុគ្គលិកជាន់ខ្ពស់សម្រាប់រយៈពេល ០១ឆ្នាំ ទៅមុខ ផ្អែកលើកំណើន ប្រាក់TEUs ។

យ- ការបង្កើនប្រាក់បំណាច់ ឬលាភការសរុបក្នុងចំនួនច្រើន ដល់អភិបាល ឬបុគ្គលិកជាន់ខ្ពស់ របស់ក្រុមហ៊ុននៅក្នុងឆ្នាំសារពើពន្ធបច្ចុប្បន្ន ឬអនាគត

ប្រាក់បៀវត្សរបស់ក្រុមប្រឹក្សាភិបាល មានការកើនឡើង លុះត្រាតែមានការស្នើសុំតាមរយៈការប្រជុំសម្រេចរបស់ក្រុមប្រឹក្សាភិបាល ។ ទន្ទឹមនេះ ប្រាក់បៀវត្សប្រចាំខែរបស់បុគ្គលិកជាន់ខ្ពស់ អាចនឹងមានការកើនឡើង ឬថយចុះ អាស្រ័យទៅតាមចំនួនកុងតឺន័រ TEUs ដែលឆ្លងការកំពង់ផែ ប្រចាំខែ។

៧. ក្រុមសីលធម៌សម្រាប់អភិបាល និងបុគ្គលិកជាន់ខ្ពស់

ក- គោលការណ៍នៃក្រុមសីលធម៌

ក្រុមសីលធម៌នេះ ជាក្រុមប្រតិបត្តិ ដែលត្រូវអនុវត្តចំពោះក្រុមប្រឹក្សាភិបាល និងបុគ្គលិកជាន់ខ្ពស់របស់ ក. ស. ភ.។

រាល់ការបំពានលើក្រុមសីលធម៌នេះ អាចនឹងត្រូវទទួលទណ្ឌកម្មនានាទៅតាមនីតិវិធី ដែលប្រតិបត្តិដោយក្រុមប្រឹក្សាភិបាល។ គោលការណ៍ និងលក្ខខណ្ឌដែលមានចែងនៅក្នុងក្រុមសីលធម៌នេះ ត្រូវបានតាក់តែងឡើង ដោយអនុលោមតាមច្បាប់ជាធរមាន ដើម្បីឱ្យអភិបាល និងបុគ្គលិកជាន់ខ្ពស់របស់ ក. ស. ភ. គោរពប្រតិបត្តិតាម។ ក្រុមសីលធម៌នេះ មិនត្រូវបានប្រើ ដើម្បីជំនួសការដោះស្រាយវិវាទតាមផ្លូវតុលាការនោះទេ។

យន្តការតាមដាន និងរក្សាតុល្យភាព (Checks and Balances) ដែលមានក្នុងក្រុមសីលធម៌នេះ ត្រូវបានរៀបចំឡើង ដើម្បីធានាតុល្យភាពក្នុងការគ្រប់គ្រង និងការគោរពកាតព្វកិច្ចកំណត់ដោយច្បាប់ ព្រមទាំងការពារក្រុមប្រឹក្សាភិបាល និងបុគ្គលិកជាន់ខ្ពស់ពីការចោទប្រកាន់មិនត្រឹមត្រូវ ឬគ្មានហេតុផលណា មួយ។ ការចោទប្រកាន់បែបនេះ នឹងអាចមានផលប៉ះពាល់ដល់អាជីវកម្មរបស់ ក. ស. ភ. ឬប៉ះពាល់ដល់ប្រយោជន៍ដល់បុគ្គលណាម្នាក់។ សមាជិកក្រុមប្រឹក្សាភិបាល និងបុគ្គលិកជាន់ខ្ពស់ ក. ស. ភ. អះអាង និងប្តេជ្ញាថានឹងគោរពតាមគោលការណ៍ និងកាតព្វកិច្ច ដូចមានចែងនៅក្នុងក្រុមសីលធម៌នេះ។

❖ និយមន័យ

- ក្រុមប្រឹក្សាភិបាល** ៖ សំដៅដល់ក្រុមប្រឹក្សាភិបាលនៃកំពង់ផែស្វយ័តភ្នំពេញ។
- អភិបាល** ៖ សំដៅដល់សមាជិកនៃក្រុមប្រឹក្សាភិបាល ហើយអាចជាអភិបាលប្រតិបត្តិ អភិបាលមិនប្រតិបត្តិ ឬ អភិបាលឯករាជ្យ។
- អភិបាលឯករាជ្យ** ៖ សំដៅដល់សមាជិកឯករាជ្យ ដែលបំពេញតាមលក្ខខណ្ឌនៃជំពូកទី៥ នៃប្រកាសស្តីពី អភិបាលកិច្ចអាជីវកម្ម សម្រាប់សហគ្រាសសាធារណៈ បោះផ្សាយលក់មូលបត្រជាសាធារណៈ និងដែលជាទូទៅសំដៅដល់អភិបាល ដែលអាចមានភារកិច្ចដោយមិនមានទំនាស់ដល់ប្រយោជន៍ ដែលកើតឡើងពាក់ព័ន្ធជាមួយ ក.ស.ភ.។
- អភិបាលប្រតិបត្តិ** ៖ សំដៅដល់អភិបាលដែលកាន់តំណែងជាបុគ្គលិកជាន់ខ្ពស់នៅក្នុង ក. ស. ភ.។
- អភិបាលមិនប្រតិបត្តិ** ៖ សំដៅដល់អភិបាលដែលមិនអនុវត្តនូវប្រតិបត្តិការប្រចាំថ្ងៃក្នុង ក. ស. ភ. ឬក៏ជាអភិបាលមិនប្រតិបត្តិជាតំណាងភាគហ៊ុនិកឯកជននិងសាធារណៈ។
- បុគ្គលិកជាន់ខ្ពស់** ៖ សំដៅដល់បុគ្គលទាំងឡាយណាដែលមានមុខតំណែងចាប់ពីប្រធាននាយកដ្ឋាន រហូតដល់អគ្គនាយក រួមទាំងលេខាធិការរបស់ ក. ស. ភ. និងប្រធានសវនកម្មផ្ទៃក្នុង និងអ្នកដែលមានមុខតំណែងសំខាន់ផ្សេងទៀតក្នុងក្រុមហ៊ុន។

❖ **ការបំពេញកាតព្វកិច្ចតាមច្បាប់ និងតាមក្រមសីលធម៌**

អភិបាល និងបុគ្គលិកជាន់ខ្ពស់ទាំងអស់ ត្រូវតែប្រតិបត្តិតាមក្រមសីលធម៌ និងគោរពតាមច្បាប់ ព្រមទាំងលិខិតបទដ្ឋានគតិយុត្តទាំងឡាយជាធរមានក្នុងព្រះរាជាណាចក្រកម្ពុជា។

❖ **ការធ្វើអាជីវកម្ម**

អភិបាល និងបុគ្គលិកជាន់ខ្ពស់ ត្រូវបំពេញការងារក្នុងអាជីវកម្មរបស់ ក. ស. ភ. ដោយស្មោះត្រង់ គោរពតាមច្បាប់។

ភាពស្មោះត្រង់ និងការបំពេញកាតព្វកិច្ចតាមច្បាប់ មានន័យថា អភិបាល ឬបុគ្គលិកជាន់ខ្ពស់ត្រូវ ៖

- បំពេញតួនាទីជាមួយនឹងព័ត៌មានពេញលេញទាក់ទងនឹងកម្មវត្ថុពាក់ព័ន្ធ នឹងសេចក្តីសម្រេចណាមួយ
- បំពេញតួនាទីប្រកបដោយសុចរិត និងក្នុងគោលបំណងត្រឹមត្រូវ
- បំពេញតួនាទីដោយមិនគិតពីផលប្រយោជន៍ផ្ទាល់ខ្លួន ដែលនាំឱ្យចុះពាល់ដល់ផលប្រយោជន៍អង្គភាព
- អភិបាល និងបុគ្គលិកជាន់ខ្ពស់ ត្រូវមានគោលដំហារច្បាស់លាស់ ក្នុងការបម្រើផលប្រយោជន៍ របស់ភាគហ៊ុនិកទាំងអស់ ជាពិសេស ក្នុងពេលធ្វើការសម្រេចចិត្ត។

អភិបាល និងបុគ្គលិកជាន់ខ្ពស់ មិនត្រូវជាប់ពាក់ព័ន្ធ ទោះបីដោយផ្ទាល់ក្តី ឬដោយប្រយោលក្តី ជាមួយនឹងការជួញដូរផ្ទៃក្នុង ឬស៊ីហ្វដៀលីង (Self-Dealing) ដែលមិនត្រឹមត្រូវ។ អភិបាល និងបុគ្គលិក ជាន់ខ្ពស់ ត្រូវធ្វើសេចក្តីប្រកាសជាសាធារណៈមួយអំពីទំនាស់ផលប្រយោជន៍របស់ខ្លួន ដែលកើតមាន ឡើងពាក់ព័ន្ធនឹង ក. ស. ភ.។ អភិបាល និងបុគ្គលិកជាន់ខ្ពស់នៃ ក.ស.ភ. ពុំត្រូវបានអនុញ្ញាតឱ្យ ធ្វើការជួញដូរមូលបត្រកម្មសិទ្ធិរបស់ ក.ស.ភ. ឡើយ ក្នុងកំឡុងពេលដូចខាងក្រោម៖

- ១០ថ្ងៃ នៃថ្ងៃធ្វើការ មុនការចេញផ្សាយព័ត៌មានហិរញ្ញវត្ថុ រហូតដល់១ថ្ងៃ នៃថ្ងៃធ្វើការ ក្រោយពី ការចេញផ្សាយព័ត៌មានហិរញ្ញវត្ថុ
- ៧ថ្ងៃ នៃថ្ងៃធ្វើការ មុនកិច្ចប្រជុំនៃក្រុមប្រឹក្សាភិបាល រហូតដល់១ថ្ងៃ នៃថ្ងៃធ្វើការ ក្រោយកិច្ច ប្រជុំនៃក្រុមប្រឹក្សាភិបាល។

អភិបាល និងបុគ្គលិកជាន់ខ្ពស់ អាចចូលរួមក្នុងកិច្ចការជំនួញក្នុងនាម ក. ស. ភ. ដែលពួកគេ មានផលប្រយោជន៍ លុះត្រាតែអភិបាល ឬបុគ្គលិកជាន់ខ្ពស់ទាំងនោះ អនុវត្តតាមគោលការណ៍ និង បែបបទទាំងអស់ ដែលបានអនុម័ត ព្រមទាំងច្បាប់ និងលិខិតបទដ្ឋានគតិយុត្តទាំងឡាយ ក្នុងព្រះរាជា ណាចក្រកម្ពុជា។

❖ **ការរក្សាការសម្ងាត់**

គ្មានអភិបាល ឬបុគ្គលិកជាន់ខ្ពស់ណាម្នាក់ មានសិទ្ធិចែកចាយ ថតចម្លង ផលិតជាថ្មី បញ្ជូន បង្ហាញ ឬលាតត្រដាង រាល់ព័ត៌មានសម្ងាត់ណាមួយ ដែលពាក់ព័ន្ធនឹងកិច្ចការរបស់ ក. ស. ភ.។ អភិបាល ឬបុគ្គលិកជាន់ខ្ពស់ ត្រូវរក្សាយ៉ាងម៉ឺងម៉ាត់ នូវការសម្ងាត់នៃកិច្ចប្រជុំទាំងអស់ និងការពិភាក្សាផ្សេងៗ ព្រម ទាំងការទំនាក់ទំនងនៃក្រុមប្រឹក្សាភិបាល លើកលែងតែក្រុមប្រឹក្សាភិបាល ឬច្បាប់តម្រូវផ្សេងៗនេះ ។

គ្មានអភិបាល ឬបុគ្គលិកជាន់ខ្ពស់ណាម្នាក់ ប្រើប្រាស់នូវរាល់ព័ត៌មានណាមួយ ដែលផ្តល់ដោយ ក. ស. ភ. ឬទទួលបានតាមរយៈការបំពេញការងារជាអភិបាលទៅឱ្យ ក. ស. ភ. ទោះបីក្រោមរូបភាព ណា ក៏ដោយលើកលែងតែក្នុងគោលបំណងជួយសម្រួលដល់កាតព្វកិច្ចរបស់ខ្លួន នៅក្នុងក្រុមប្រឹក្សា ភិបាល។ អភិបាល ឬបុគ្គលិកជាន់ខ្ពស់ ត្រូវយកចិត្តទុកដាក់ជាពិសេស ក្នុងពេលបំពេញការងារទាក់ទង នឹង លទ្ធផលរបស់ក្រុមហ៊ុន ការប៉ាន់ស្មានព័ត៌មានហិរញ្ញវត្ថុផ្សេងទៀត ចំណេះដឹង និងបច្ចេកវិទ្យា ព្រម ទាំងព័ត៌មានធនធានមនុស្ស។ អភិបាល និងបុគ្គលិកជាន់ខ្ពស់ ត្រូវគោរពកាតព្វកិច្ចរក្សាការសម្ងាត់ ទោះបីក្រោយពីបានបញ្ចប់ការងាររបស់ខ្លួននៅ ក. ស. ភ. ក៏ដោយ។

❖ ការគោរពសិទ្ធិចំពោះបុគ្គលិក ក. ស. ភ.

អភិបាល និងបុគ្គលិកជាន់ខ្ពស់ ត្រូវអនុវត្តអំណាចរបស់ខ្លួនឱ្យបានត្រឹមត្រូវ និងធ្វើការវិនិច្ឆ័យឱ្យ បានល្អ ចំពោះបុគ្គលិករបស់ ក. ស. ភ. ព្រមទាំងត្រូវឆ្លើយតបទៅតាមតម្រូវការនៃសមាជិករបស់ ក. ស. ភ. ដោយភាពទទួលខុសត្រូវ ការគោរព និងដោយមានវិជ្ជាជីវៈខ្ពស់។

ទំនាក់ទំនងរវាងមន្ត្រី និយោជិត និងអភិបាល និងបុគ្គលិកជាន់ខ្ពស់ ត្រូវធ្វើឡើយដោយឈរលើ គោលការណ៍នៃការជឿទុកចិត្ត ការគោរពគ្នាទៅវិញទៅមក និងស្មារតីគោរពសេចក្តីថ្លៃថ្នូររបស់បុគ្គលិក ម្នាក់ៗ។

ក. ស. ភ. ត្រូវគោរពតាមគោលនយោបាយធនធានមនុស្សរបស់ខ្លួនដោយឥតលម្អៀង និង គោរពតាមច្បាប់ ដោយមិនត្រូវបង្កាច់បង្ខូច ឬមានការរើសអើងឡើយ។ រាល់ការគាបសង្កត់ ការរំខាន ការ ធ្វើទុក្ខ បុកម្នេញ ឬការធ្វើទារុណកម្មខាងផ្លូវចិត្ត ឬផ្លូវកាយ ត្រូវបានហាមឃាត់។

គោលការណ៍ទាំងនេះ អនុវត្តលើអភិបាល និងបុគ្គលិកជាន់ខ្ពស់ ទាក់ទងនឹងការប្រព្រឹត្តិរបស់ ខ្លួន ចំពោះបុគ្គលិករបស់ ក. ស. ភ. និងបុគ្គលដែលមិនមែនជាបុគ្គលិកក្នុង ក. ស. ភ. ផងដែរ ។

❖ ការការពារទ្រព្យសម្បត្តិ

អភិបាល និងបុគ្គលិកជាន់ខ្ពស់ ត្រូវការពារទ្រព្យសម្បត្តិទាំងអស់របស់ ក. ស. ភ.។ ទ្រព្យសម្បត្តិ ទាំងនោះ រួមមាន ទ្រព្យរូបិយ និងទ្រព្យអរូបិយ ដូចជាគំនិត ជំនាញ ចំណេះដឹង ចំណេះធ្វើ ដែលបង្កើតឡើង ដោយ ក. ស. ភ.។

អភិបាល ឬបុគ្គលិកជាន់ខ្ពស់ មិនត្រូវប្រើប្រាស់ទ្រព្យសម្បត្តិ ឬធនធានរបស់ ក. ស. ភ សម្រាប់ ហេតុផលផ្ទាល់ខ្លួន ឬដើម្បីផលប្រយោជន៍ដល់តតិយជនឡើយ។ អភិបាល ឬបុគ្គលិកជាន់ខ្ពស់ ត្រូវ រក្សាទ្រព្យសម្បត្តិរបស់ ក. ស. ភ. ឱ្យបានល្អគង់វង្ស គ្រប់ពេលវេលា និងមិនត្រូវឱ្យបុគ្គលណាម្នាក់ ដែល មិនទទួលបានការអនុញ្ញាតពីក្រុមប្រឹក្សាភិបាល មានសិទ្ធិប្រើប្រាស់ អាស្រ័យផល និងចាត់ចែងទ្រព្យ សម្បត្តិរបស់ ក. ស. ភ. ឡើយ។

❖ សវនកម្មផ្ទៃក្នុង

អភិបាល និងបុគ្គលិកជាន់ខ្ពស់ ត្រូវធានានូវតម្លាភាព និងភាពស្មោះត្រង់ នៅពេលបំពេញ ការងារទាក់ទងជាមួយនឹងសវនកម្មផ្ទៃក្នុង និងអធិការកិច្ច ដើម្បីធានាថាភាពទន់ខ្សោយ និងគុណវិបត្តិ ចម្បងៗ អាចត្រូវបានកំណត់ និងកែតម្រូវបាន។

អភិបាល និងបុគ្គលិកជាន់ខ្ពស់ មិនត្រូវធ្វើទង្វើណាមួយ ដែលនាំឱ្យរាំងស្ទះ ឬ លាក់បាំង ព័ត៌មានណាមួយ ដល់ការធ្វើសវនកម្ម ឬការធ្វើអធិការកិច្ចណាមួយឡើយ ទោះបីជាការធ្វើឡើងនោះជា លក្ខណៈផ្ទៃក្នុង ដោយសវនករនៃ ក. ស. ភ. ក៏ដោយ។ រាល់ការប្រព្រឹត្តទង្វើទាំងនេះ គឺជាការបំពាន យ៉ាងធ្ងន់ធ្ងរទៅលើក្រមសីលធម៌នេះ ហើយត្រូវបានហាមឃាត់ ។

❖ សកម្មភាពអភិវឌ្ឍន៍

អភិបាល និងបុគ្គលិកជាន់ខ្ពស់ ត្រូវចូលរួមឱ្យអស់ពីលទ្ធភាពរបស់ខ្លួនជាប្រចាំ នៅក្នុង សកម្មភាពអភិវឌ្ឍន៍វិជ្ជាជីវៈ ព្រមទាំងបំពេញភារកិច្ចរបស់ខ្លួនឱ្យមានលក្ខណៈវិជ្ជាជីវៈ និងឱ្យបានទាន់ ពេលវេលាទៅតាមការណែនាំ និងការគ្រប់គ្រងរបស់ក្រុមប្រឹក្សាភិបាល។

❖ ផលប្រយោជន៍របស់ ក. ស. ភ.

អភិបាល និងបុគ្គលិកជាន់ខ្ពស់ ត្រូវធ្វើការលះបង់ ដើម្បីបំពេញតាមតម្រូវការរបស់ ក. ស. ភ.។
អភិបាល ត្រូវបំពេញតួនាទីគ្រប់ពេលទាំងអស់ ដើម្បីជាឧត្តមប្រយោជន៍របស់ ក. ស. ភ. ហើយ មិនមែនដើម្បីផលចំណេញ ឬការបង្កើនប្រយោជន៍ហិរញ្ញវត្ថុផ្ទាល់ខ្លួន ឬតតិយជនណាមួយឡើយ។ បុគ្គលិកទាំងអស់របស់ ក. ស. ភ. ដោយរាប់បញ្ចូលទាំងអភិបាល និងបុគ្គលិកជាន់ខ្ពស់ផង ត្រូវបំពេញ នូវតួនាទី ដោយស្មោះត្រង់ និងដើម្បីផលប្រយោជន៍របស់ ក. ស. ភ. គ្រប់កាលៈទេសៈទាំងអស់។ បុគ្គលិកទាំងអស់ មិនត្រូវបរិហារជាសាធារណៈ និងវាយប្រហារណាមួយមកលើកិត្តិភាព និងភាពស្មោះ ត្រង់របស់ ក. ស. ភ. និងការវាយប្រហារមកលើវិជ្ជាជីវៈការងាររបស់បុគ្គលិក ក. ស. ភ.។

❖ ទំនាស់ផលប្រយោជន៍

អភិបាល និងបុគ្គលិកជាន់ខ្ពស់របស់ ក. ស. ភ. ត្រូវធានាថាសកម្មភាពខាងក្រៅ និងផល ប្រយោជន៍ផ្ទាល់ខ្លួនត្រូវបានចែកឱ្យដាច់ពីតួនាទីនៅក្នុង ក. ស. ភ. និងមិនត្រូវប្រើឥទ្ធិពលទៅលើការ សម្រេចអាជីវកម្មក្នុងនាម ក. ស. ភ. ឡើយ។ អភិបាល និងបុគ្គលិកជាន់ខ្ពស់ ចាំបាច់ត្រូវប្រើនូវសុភវិនិច្ឆ័យ និងរក្សាផលប្រយោជន៍ ក. ស. ភ. ជាធំ។ ដើម្បីកុំឱ្យមានទំនាស់ផលប្រយោជន៍ អភិបាល និង បុគ្គលិកជាន់ខ្ពស់ ត្រូវជៀសវាងចេញពីស្ថានភាពណាមួយ ដែលអាចបណ្តាលឱ្យកើតមានទំនាស់ផល ប្រយោជន៍។

នៅពេលដែលទំនាស់ផលប្រយោជន៍អាចនឹងកើតមានឡើង នោះអភិបាល និងបុគ្គលិកជាន់ ខ្ពស់របស់ ក. ស. ភ. ត្រូវកំណត់ទំនាស់ផលប្រយោជន៍នោះ ហើយធ្វើការប្រកាសជាសាធារណៈ អំពី ទំនាស់ផលប្រយោជន៍ និងធ្វើការដកខ្លួនចេញពីការពិភាក្សា និងការបោះឆ្នោតលើបញ្ហាទាំងនោះ (បើអនុ វត្តបាន)។

❖ **អំពើពុករលួយ**

អភិបាល និងបុគ្គលិកជាន់ខ្ពស់ មិនត្រូវផ្តល់ប្រាក់ឧបត្ថម្ភ ឬអំណោយដោយផ្ទាល់ ឬដោយប្រយោល មិនត្រូវធ្វើការសន្យា ឬផ្តល់ផលប្រយោជន៍ណាមួយទៅកាន់មន្ត្រីសាធារណៈ ឬប្រជាពលរដ្ឋដែលទទួលការទុកចិត្តក្នុងអាណត្តិសាធារណៈ តាមរយៈការបោះឆ្នោតដើម្បីឲ្យមន្ត្រីសាធារណៈនោះ ឬមន្ត្រីដែលជាប់ឆ្នោតនោះ (១)អនុវត្តសកម្មភាពណាមួយក្នុងតួនាទីរបស់គេ ឬក៏សម្របសម្រួលការងារណាមួយក្នុងតួនាទីរបស់ពួកគេ ឬ (២)មិនអនុវត្តកាតព្វកិច្ច ឬសម្របសម្រួលការងារណាមួយក្នុងតួនាទីរបស់ពួកគេ ។

អភិបាល ឬបុគ្គលិកជាន់ខ្ពស់ មិនត្រូវទទួលយកអំណោយ ដែលត្រូវបានផ្តល់ឱ្យ ឬនឹងត្រូវផ្តល់ឱ្យ ដោយសារតែតួនាទីរបស់ខ្លួននៅក្នុង ក. ស. ភ.។

❖ **សកម្មភាពនយោបាយ**

ក. ស. ភ. គោរពតាមការប្តេជ្ញាចិត្តរបស់ក្រុមប្រឹក្សាភិបាល និងបុគ្គលិកជាន់ខ្ពស់ ដែលចង់ចូលរួមក្នុងកិច្ចការសាធារណៈ ប៉ុន្តែ ក. ស. ភ. ត្រូវប្រកាន់គោលការណ៍អព្យាក្រឹតចំពោះវិស័យនយោបាយ។ ដូចនេះ អភិបាល ឬបុគ្គលិកជាន់ខ្ពស់របស់ ក. ស. ភ. អាចអនុវត្តសេរីភាពបញ្ចេញមតិ និងធ្វើសកម្មភាពនយោបាយបាននៅក្រៅពីម៉ោងធ្វើការ ដោយចំណាយផ្ទាល់ខ្លួន និងផ្អែកលើគំនិតផ្ទាល់ខ្លួនប៉ុណ្ណោះ។

អភិបាល និងបុគ្គលិកជាន់ខ្ពស់របស់ ក. ស. ភ. មិនត្រូវភ្ជាប់ ក. ស. ភ. ទៅនឹងសកម្មភាពផ្ទាល់ខ្លួនរបស់ពួកគេទេ។ អភិបាល និងបុគ្គលិកជាន់ខ្ពស់ ពុំត្រូវពិភាក្សាពីសមាជិកភាពរបស់ ក. ស. ភ. ទៅក្នុងបរិបទនយោបាយណាមួយឡើយ។

❖ **ការបញ្ចប់អាណត្តិ**

ក្រោយពីបញ្ចប់ភារកិច្ចរបស់ខ្លួន អភិបាល និងបុគ្គលិកជាន់ខ្ពស់ ដែលចូលនិវត្តត្រូវប្រគល់ភ្លាមទៅឱ្យ ក. ស. ភ. វិញនូវឯកសារអេឡិចត្រូនិច និងឯកសារ ជាក្រដាស ឯកសារយោង និងឯកសារផ្សេងៗ ទៀត ដែលត្រូវបានផ្តល់ជូនក្នុងគោលបំណងបំពេញការងារ។ ការប្រគល់ជូនទៅវិញនូវឯកសារទាំងនេះ មិនបានលុបចោលនូវកាតព្វកិច្ចរក្សាការសម្ងាត់នូវព័ត៌មាន ដែលទទួលបានក្នុងរយៈពេលនៃការកាន់ មុខតំណែងនៅក្នុងក្រុមប្រឹក្សាភិបាល ឬតួនាទីជាន់ខ្ពស់នៅក្នុង ក. ស. ភ. នោះទេ។

❖ **ការបកស្រាយ**

អភិបាល និងបុគ្គលិកជាន់ខ្ពស់ត្រូវអនុវត្តឱ្យបានខ្ជាប់ខ្ជួនតាមស្មារតី និងខ្លឹមសារនៃក្រមសីលធម៌នេះ។ អភិបាល និងបុគ្គលិកជាន់ខ្ពស់ មានភារកិច្ចយល់ដឹងអំពីក្រមសីលធម៌នេះ។ អភិបាល ឬបុគ្គលិកជាន់ខ្ពស់ណាម្នាក់ ដែលមានភាពស្រពិចស្រពិល ឬយល់មិនច្បាស់លើបទប្បញ្ញត្តិណាមួយ ត្រូវទាក់ទងទៅផ្នែកច្បាប់ ដោយផ្តល់ពេលវេលាគ្រប់គ្រាន់ឱ្យផ្នែកច្បាប់អាចផ្តល់យោបល់ ឬធ្វើការសម្រេចចិត្តសមស្របមួយ។

❖ **ការកែប្រែ**

ក្រុមសីលធម៌នេះ អាចត្រូវបានធ្វើការកែប្រែ ដោយក្រុមប្រឹក្សាភិបាលរបស់ក្រុមហ៊ុន ដោយគោរពតាមលក្ខខណ្ឌតម្រូវក្នុងការផ្តល់ព័ត៌មាន ច្បាប់ និងលិខិតបទដ្ឋានគតិយុត្តទាំងឡាយជាធរមាន។

ខ- ការអនុវត្តក្រុមសីលធម៌

ក្រុមសីលធម៌នេះ ត្រូវបានអនុម័ត ដោយក្រុមប្រឹក្សាភិបាលនៃកំពង់ផែស្វយ័តភ្នំពេញ នៅថ្ងៃទី ២៧ ខែសីហា ឆ្នាំ២០១៥ និងមានអានុភាពចាប់ពីពេលក្រុមហ៊ុនទទួលបានការយល់ព្រមឱ្យធ្វើការបោះផ្សាយលក់មូលបត្រកម្មសិទ្ធិជាសាធារណៈ ដោយគណៈកម្មការមូលបត្រកម្ពុជា និងត្រូវបានចុះបញ្ជីលក់មូលបត្រនៅផ្សារមូលបត្រកម្ពុជា។ ក្រុមប្រឹក្សាភិបាល ត្រូវចាត់វិធានការសមស្រប ក្នុងករណីមានការបំពានបំពានក្រុមសីលធម៌នេះ។

៨. សិទ្ធិភាគីពាក់ព័ន្ធ

សម្រាប់ឆ្នាំ២០១៧ សិទ្ធិភាគីពាក់ព័ន្ធមិនទាន់បានអនុវត្តនោះទេ។

ផ្នែកទី៤

**បញ្ជីរាយនាមភាគហ៊ុនិកដែលកាន់កាប់
ភាគហ៊ុនមានសិទ្ធិបោះឆ្នោតចំនួនច្រើន
លើសលប់ និងភាគហ៊ុនិកកាន់កាប់
ភាគហ៊ុន មានសិទ្ធិបោះឆ្នោតចំនួនច្រើន**

១. ភាគហ៊ុនិកដែលកាន់កាប់ភាគហ៊ុន មានសិទ្ធិចោះឆ្នោតចំនួនច្រើនលើសលប់

ល.រ	ឈ្មោះ	សញ្ជាតិ	អាសយដ្ឋាន	លេខអត្តសញ្ញាណ វិនិយោគិន (ប្រសិនបើមាន)	បរិមាណ	ភាគរយ
១	ក្រសួងសេដ្ឋកិច្ច និងហិរញ្ញវត្ថុ	ខ្មែរ	ផ្លូវលេខ ៩២ សង្កាត់វត្តភ្នំ ខណ្ឌដូនពេញ រាជធានី ភ្នំពេញ	គ្មាន	១៦.៥៤៧.៤៩២	៨០%
សរុប					១៦.៥៤៧.៤៩២	៨០%

២. ភាគហ៊ុនិកដែលកាន់កាប់ភាគហ៊ុនមានសិទ្ធិចោះឆ្នោតចំនួនច្រើន

ល.រ	ឈ្មោះ	សញ្ជាតិ	អាសយដ្ឋាន	លេខអត្តសញ្ញាណ វិនិយោគិន (ប្រសិនបើមាន)	បរិមាណ	ភាគរយ
១	Mekong Strategic Infrastructure	បរទេស	Craigmor Chambers. Road Town. Tortola. Vg១១១០. Virgin Islands, British	F៥១៨៧៦៧៨៤៧៨៦	១.២៣០.៩២៧	៥,៩៥%
សរុប					១.២៣០.៩២៧	៥,៩៥%

ផ្នែកទី ៥

**ព័ត៌មានអំពីការជួញដូរមូលបត្ររបស់
កំពង់ផែស្វយ័តភ្នំពេញ**

១. ព័ត៌មានអំពីមូលបត្រកម្មសិទ្ធិ

ឈ្មោះមូលបត្រកម្មសិទ្ធិ : មូលបត្រកម្មសិទ្ធិមានសិទ្ធិបោះឆ្នោតប្រភេទ “ក”

អក្សរកូដមូលបត្រកម្មសិទ្ធិ : KH1000040001

ចំណាត់ថ្នាក់នៃមូលបត្រកម្មសិទ្ធិ : មូលបត្រកម្មសិទ្ធិមានសិទ្ធិបោះឆ្នោតប្រភេទ “ក”

តម្លៃចារឹកក្នុងមួយឯកតាមូលបត្រកម្មសិទ្ធិ : ៤.០០០រៀល

ថ្លៃលក់ក្នុងមួយឯកតាមូលបត្រកម្មសិទ្ធិ : ៥.១២០រៀល

បរិមាណមូលបត្រកម្មសិទ្ធិសរុបទាំងអស់ដែលកំពុងធ្វើចរាចរលើទីផ្សារ : ៤.១៣៦.៨៧៣ មូលបត្រ

មូលធនបន្ថែមកម្មសិទ្ធិ : ១០៥.៩០៣.៩៤៨.៨០០ រៀល

ឈ្មោះទីផ្សារមូលបត្រប្រតិបត្តិ : ផ្សារមូលបត្រកម្ពុជា

កាលបរិច្ឆេទនៃការចុះបញ្ជីលក់មូលបត្រ : ថ្ងៃទី៩ ខែធ្នូ ឆ្នាំ២០១៥

២. ផ្ទៃនិយមនាមមូលបត្រ

មូលបត្រកម្មសិទ្ធិ	មករា	កុម្មុះ	មីនា	មេសា	ឧសភា	មិថុនា	កក្កដា	សីហា	កញ្ញា	តុលា	វិច្ឆិកា	ធ្នូ	
ផ្ទៃជួញដូរ	អតិបរមា	៥.២០០	៥.៣០០	៥.២០០	៥.២២០	៥.៣៤០	៥.២០០	៥.១៦០	៥.១៨០	៥.០៤០	៥.៤០០	៥.១០០	៥.១៤០
	អប្បបរមា	៥.០៦០	៥.១៨០	៥.០២០	៤.៦០០	៤.៩០០	៤.៩០០	៤.៨២០	៤.៨៦០	៤.៩០០	៤.៩៨០	៤.៩០០	៤.៩០០
	មធ្យម	៥.១៣០	៥.២៤០	៥.១១០	៤.១៩០	៥.១២០	៥.០៥០	៤.៩៩០	៥.០២០	៤.៩៧០	៥.១៩០	៥.០០០	៥.០២០
បរិមាណ ជួញដូរ	អតិបរមា	៨០.០២០	១៧០	១៥.៧៥៦	៣២.៤៩២	២១.៣៦១	១២.១៩២	៧៧.៩៨២	៨.៧៧០	២.៨៧៧	៥.៧៧៩	៧.៤២២	៧.៨៥៥
	អប្បបរមា	០	០	០	០	០	០	០	០	០	៣០	០	
	មធ្យម	៣.៩៩១	២៤	២.៧២៧	៥.០៥៦	៧.៣៦៨	៤.៨៥៧	៤.៤៦៥	១.៥២៦	៥៨៩	១.៥៥៥	១.១៥៣	៨៣៣

ផ្នែកទី ៦

របាយការណ៍សវនកម្មរបស់សវនករ ផ្ទៃក្នុងលើការត្រួតពិនិត្យផ្ទៃក្នុង



កំពង់ផែស្វយ័តភ្នំពេញ
គណៈកម្មាធិការសេចក្តី
នាយកដ្ឋានសេចក្តីផ្តុំក្នុង
លេខ...១១១... ចសជក-ក. ស. ក.

របាយការណ៍សេចក្តី
ស្តីពីការអនុវត្តការត្រួតពិនិត្យផ្តុំក្នុងប្រចាំឆ្នាំ ២០១៧

កំពង់ផែស្វយ័តភ្នំពេញ ជាសហគ្រាសសាធារណៈមានការអភិវឌ្ឍន៍ជាបន្តបន្ទាប់ ដែលអនុលោមតាម ច្បាប់លិខិតបទដ្ឋានគតិយុត្តជាធរមាន ដើម្បីសម្រេចបានតាមផែនការសកម្មភាពបរិញ្ញវត្ថុ នាពេលបច្ចុប្បន្ននេះ ក៏នៅតែបន្តពង្រីកសក្តានុពលរបស់ខ្លួនឥតឈប់ឈរ ដោយបោះផ្សាយលក់មូលបត្រជាសាធារណៈផងដែរ។ ឥទ្ធិបន្លឺនេះ ក៏នៅមានចំនួនអវិជ្ជមានមួយចំនួនទៀតដែលត្រូវកែលម្អ។

ដូចនេះ ការងារត្រួតពិនិត្យផ្តុំក្នុង គឺជាកត្តាចម្បងដ៏មានសារៈសំខាន់បំផុត ដែលជួយដល់ ក. ស. ក. ធ្វើប្រតិបត្តិការប្រចាំថ្ងៃរបស់អង្គការប្រកបដោយជោគជ័យ និងសម្រេចបាននូវគោលដៅជាអាទិភាពក្នុងសកម្មភាព អាជីវកម្ម ដើម្បីបំពេញចិត្តអតិថិជន និងកែលម្អឥតឈប់ឈរនៅសមត្ថភាពបុគ្គលិក កម្មករចំណាត់ការសម្រួលបែបបទ ឯកសារ ភាពទន់ភ្លន់នៃតម្លៃ សេវាកម្មសមស្រប និងទីផ្សារ ដែលប្រកបដោយគណនេយ្យភាព។

យោងតាមផែនការសវនកម្មប្រចាំឆ្នាំ ២០១៧ នាយកដ្ឋានសវនកម្មផ្តុំក្នុង បានចុះត្រួតពិនិត្យ÷

- ១. សេវាដ្ឋានបូមស្តារ/ ផែនាំប្រឡាយ
- ២. អង្គការថែទាំ/ ជួសជុល
- ៣. អង្គការផែស្វ័ត ICD
- ៤. នាយកដ្ឋានមណ្ឌលអាជីវកម្ម/ ផែក្នុងស្រុក
- ៥. សេវាដ្ឋានផែក្នុងស្រុក/ មណ្ឌលផែ
- ៦. អង្គការផែនន្ទេបិទ
- ៧. អង្គការផែប្រេង/ ប្តារស
- ៨. នាយកដ្ឋានវិស្វកម្ម
- ៩. សេវាដ្ឋានបច្ចេកទេសគ្រឿងចក្រ

១០. សេវាដ្ឋានថែទាំពេទ្យសញ្ញា/GPS

១១. អង្គការវាស់ស្ទង់

១២. ការិយាល័យផែនការ/ ស្ថិតិ

១៣. ការិយាល័យតម្លៃ/ទីផ្សារ

១. សេវាដ្ឋានបុគ្គល/វេជ្ជប្រកួស, អង្គការវេជ្ជ/ជួសជុល និងអង្គការវេជ្ជសាស្ត្រ ICD (ត្រីមាសទី១)

១.១. សេវាដ្ឋានបុគ្គល/វេជ្ជប្រកួស

- សវនករផ្ទៃក្នុងសង្កេតឃើញថា ចំពោះតារាងទទួលបានប្រេងឥន្ទ្រៈការដ្ឋានប្រកួសនាវាចរណ៍ស្តៅ គួរតែបន្ថែមតារាងសម្រាប់កុះហត្ថលេខាទទួលបានពីប្រធានដទៃប្រចាំការនីមួយៗ ដែលបានធ្វើការប្រគល់-ទទួលបានប្រេងឥន្ទ្រៈពីក្រុមហ៊ុនផ្គត់ផ្គង់ប្រេងដើម្បីឱ្យមានភាពត្រឹមត្រូវ និងច្បាស់លាស់ ។
- សេវាដ្ឋានគួរតែបន្តជម្រុញធ្វើសំណើសុំរៀនវគ្គបណ្តុះបណ្តាលមេកានិចជួសជុលបឋមដល់ បុគ្គលិក កម្មករជំនាញ ដើម្បីបង្កើនជំនាញរបស់ខ្លួនឱ្យកាន់តែមានប្រសិទ្ធភាពថែមទៀត ងាយស្រួលក្នុងការជួសជុលម៉ាស៊ីនមួយចំនួនពេលមានបញ្ហាកើតឡើងដោយជាហេតុពេលកំពុងប្រមូល និងរឹងស្នូលការងារ (តាមអនុសាសន៍របស់ថ្នាក់ដឹកនាំ ក. ស. ក.) ។
- សេវាដ្ឋានគួរតែរៀបចំធ្វើបញ្ជីឧបករណ៍ប្រមូលមានជួនជា៖ ទូលេខបែកត្រាយ និងបណ្តាសម្ភារដទៃទៀតដែលខ្លួនប្រើការលែងបាន ហើយត្រូវធ្វើរបាយការណ៍ជូនដំណឹងដល់នាយកដ្ឋានពាក់ព័ន្ធ ដើម្បីធ្វើវិលោះសម្ភារទាំងនោះ ។
- សេវាដ្ឋានគួរតែធ្វើតម្រោងជួសជុលថែទាំលាបថ្នាំផ្ទះទឹកជម្រកកម្មករ ឱ្យបានល្អប្រសើរជាងសព្វថ្ងៃដើម្បីរក្សាសុវត្ថិភាព និងសុខភាពជូនដល់បុគ្គលិក កម្មករ ដែលនៅបម្រើការងារ ។
- សេវាដ្ឋានគួរតែធ្វើរបាយការណ៍ជូននាយកដ្ឋានពាក់ព័ន្ធពីកង្វះខាតអ្នកជំនាញប្រមូល ជាពិសេសផ្តល់ដំណឹងដល់នាយកដ្ឋានធនធានមនុស្ស/ បុគ្គលិក អំពីទំហំការងារតូចៗ ភារកិច្ច មន្ត្រី បុគ្គលិក កម្មករ និងអ្នកបច្ចេកទេសឡើងវិញពីចំនួនដែលកំពុងបំពេញការងារទាំងអ្នកបានចូលនិវត្តន៍ និងអ្នកត្រៀមចូលនិវត្តន៍នៅក្នុងឆ្នាំ២០១៧នេះ។ សវនករបានពិនិត្យឃើញថា សេវាដ្ឋាននៅខ្លះអ្នកមានជំនាញផ្នែកប្រមូលនៅពេលអ្នកជំនាញទាំងនោះចូលនិវត្តន៍។

១.២. អង្គការវេជ្ជ/ជួសជុល

- សវនករសង្កេតឃើញថា ចំពោះរបាយការណ៍ស្តីពីវគ្គបណ្តុះបណ្តាលប្រចាំខែ មានដូចខាងក្រោម៖
 - កិតចាប់ពីថ្ងៃទី២៦ ខែធ្នូ ឆ្នាំ២០១៦ ដល់ថ្ងៃទី២៥ ខែមករា ឆ្នាំ២០១៧ និង
 - កិតចាប់ពីថ្ងៃទី២៦ ខែកុម្ភៈ ឆ្នាំ២០១៧ ដល់ថ្ងៃទី២៥ ខែមីនា ឆ្នាំ២០១៧ កំឡុងពេលដែលមិនទាន់មានប្រធាននាយកដ្ឋានវិស្វកម្ម អង្គការថែទាំ/ជួសជុល គួរតែផ្តល់ជូនរបាយការណ៍នេះទៅ

ប្រធានសេវាដ្ឋានបច្ចេកទេសគ្រឿងចក្រ ដើម្បីចុះហេតុលេខាទទួលស្គាល់ឱ្យបានត្រឹមត្រូវទៅតាម ទម្រង់ច្បាប់រដ្ឋបាល ។

- អង្គភាពថែទាំជួសជុល នៅមិនទាន់បានបំពេញបន្ថែមឱ្យត្រឹមត្រូវនូវវត្ថុធាតុ ភារកិច្ចនៅឡើយ ពីព្រោះក្នុង របាយការណ៍វឌ្ឍនភាពការងារប្រចាំខែស្តីអំពីស្ថានភាព នៅតាមមុខងាររថយន្ត គ្រឿងចក្រ និងការងារជួស ជុលអចិន្ត្រៃយ៍ផ្សេងទៀត អង្គភាពគួរតែមានការចុះហេតុលេខាទទួលស្គាល់ពីលោកអគ្គនាយករងទទួលបន្ទុក បច្ចេកទេស ដើម្បីឱ្យរបាយការណ៍មានទម្រង់ត្រឹមត្រូវតាមច្បាប់រដ្ឋបាល ។

១.៣. អង្គការផែនការ ICD

- អង្គភាព គួរតែមានកិច្ចសហការជាមួយក្រុមហ៊ុនដែលកំពុងជួលឃ្នងស្តុកទំនិញនៅ ICD ក្នុងការបញ្ចេញ- បញ្ជូល ទំនិញដើម្បីទទួលបាននូវព័ត៌មានសម្រាប់រក្សាស្ថិតភាពជូនអង្គភាព និងអភិវឌ្ឍន៍ ។
- អង្គភាពគួរតែបន្តជម្រុញផ្នែកពាក់ព័ន្ធ ក. ស. ភ. និងមានកិច្ចសហការជាមួយអាជ្ញាធរមូលដ្ឋានក្នុងការសាង របង ដើម្បីកំណត់ព្រំប្រទល់ដី ក. ស. ភ. (ICD) ព្រោះព្រំដីផ្នែកខាងជើងឃ្នងពុំទាន់មានរបងព្រំប្រទល់ នៅឡើយ ។

២. នាយកដ្ឋានមណ្ឌលកេរ្តិ៍រាជធានី/ផែនការស្រុក, សេវាដ្ឋានផែនការស្រុក/មណ្ឌលផែនការ, អង្គការផែនការ, អង្គការ ផែនការ/ឃ្នាស់ (ត្រីមាសទី២)

២.១ នាយកដ្ឋានមណ្ឌលកេរ្តិ៍រាជធានី/ផែនការស្រុក

- សវនករពិនិត្យឃើញថា នាយកដ្ឋានមានផែនការឆ្នាំ២០១៦ ប៉ុន្តែដើម្បីអោយមន្ត្រីមានមូលដ្ឋានគ្រប់គ្រាន់ ក្នុងការចុះអនុវត្តនូវកិច្ចការរបស់ខ្លួនក្នុងឆ្នាំ២០១៧ ប្រកបដោយប្រសិទ្ធភាព នាយកដ្ឋានគួរតែធ្វើផែនការ ប្រចាំឆ្នាំ២០១៧ បន្ថែមទៀត។
- ក្នុងឆ្នាំ២០១៧ សវនករពិនិត្យឃើញថានាយកដ្ឋានបានធ្វើរបាយការណ៍សរុប៥ខែ ដើមឆ្នាំ ប៉ុន្តែចំពោះការ ធ្វើរបាយការណ៍ប្រចាំខែ ជូនថ្នាក់ដឹកនាំពិនិត្យ និងជ្រាប នៅពុំទាន់បានសមស្របទៅតាមសេចក្តីណែនាំ ស្តីពីរបៀបធ្វើរបាយការណ៍ប្រចាំខែ យោងលិខិតលេខ១២២៥ ថ្ងៃទី២៣ ខែធ្នូ ឆ្នាំ២០១៦ ដែលចុះហេតុ លេខាដោយប្រតិភូរាជរដ្ឋាភិបាលទទួលបន្ទុកជាប្រធានអគ្គនាយក ក. ស. ភ. ។

២.២ សេវាដ្ឋានផែនការស្រុក/មណ្ឌលផែនការ

- ក្រោយពីបានធ្វើសវនកម្មនៅទីតាំងផែនការស្រុក ឃើញថាមន្ត្រីនៅសេវាដ្ឋានមានភាពសហការគ្នា និង ណែនាំនៅប្រជាពលរដ្ឋដែលស្នាក់នៅក្នុងទីតាំងផែនការស្រុកកុំឱ្យមានសំណង់ថ្មី ឬសាងសង់បន្ថែម ទៀត។ ទន្ទឹមនឹងនេះក៏មានប្រជាពលរដ្ឋយឺតខ្លះត្រូវបានលួចសាងសង់លោង និងតូបបន្ថែម ពេញវ បានមន្ត្រីផែនការស្រុក និងសន្និសុខ ក. ស. ភ. ព្រមទាំងសមត្ថកិច្ចពាក់ព័ន្ធធ្វើការបកមឃាត់មិនឱ្យ

- សាងសង់បន្ត និងធ្វើការដុះដីភ្នំម្យ៉ាងម្យ៉ាងដែរ។ ដូចនេះសេវាដ្ឋានគួរតែរៀបចំវេនចុះត្រួតពិនិត្យបន្ថែមទៀត ដើម្បីសង្កេត និងមានវិធានការទប់ស្កាត់ប្រជាពលរដ្ឋនិរន្តរ៍មួយចំនួនឱ្យទាន់ពេលវេលា ។
- ក្រោយពីបានចុះទៅពិនិត្យផ្ទាល់នៅក្នុងស្រុក (ចាប់ពីចំណុចស្ថានីយ៍ប្រេងឥន្ធនៈ PTT ដល់ទីស្នាក់ការកណ្តាលក្រុងស្រុក/មណ្ឌលវែង) សវនករសង្កេតឃើញថា សេវាដ្ឋានគួរតែធ្វើបង្គោលរបងសាងខាងច្រកចេញ-ចូលទំហំ០៤ម៉ែត្រ និងលើកស្ទាតឈ្មោះមកវិញ (សេវាដ្ឋានក្នុងស្រុក/មណ្ឌលវែង) ដើម្បី៖
 - បញ្ជាក់ពីទីតាំងឱ្យអតិថិជនបានស្គាល់
 - កំណត់សម្គាល់ពីព្រំប្រទល់ច្រកចេញ-ចូលទំហំ០៤ម៉ែត្រ (កុំឱ្យប្រជាពលរដ្ឋធ្វើការសាងសង់បន្ថែមទៀត នៅលើច្រកចេញ-ចូល)
 - ជម្រុញឱ្យក្រុងស្រុកមានសកម្មភាពអាជីវកម្មឡើងវិញ ។
- សេវាដ្ឋានគួរតែសហការជាមួយអង្គភាពពាក់ព័ន្ធ និងក្រុមហ៊ុនជួសជុល និងលក់កាណូត ធ្វើការដុះដី ឬផ្លាស់ប្តូរទីតាំងតូបវិញ ព្រោះសាងសង់នៅលើច្រកផ្លូវចេញ-ចូល នៅជិតទីស្នាក់ការកណ្តាលក្រុងស្រុក/មណ្ឌលវែង ។
- សេវាដ្ឋានគួរតែបន្តធ្វើការស្នើសុំ ដល់ថ្នាក់ដឹកនាំដើម្បីផ្តល់ជាអនុសាសន៍ និងសម្របសម្រួល ជាមួយអាជ្ញាធរពាក់ព័ន្ធនានា អនុញ្ញាតអោយសេវាដ្ឋានក្នុងស្រុក/មណ្ឌលវែង អាចទទួលបានថវិកាសម្រាប់អាជីវកម្មស្តង់ដារអាជីវកម្មទាំងនោះ ដើម្បីអោយស្របទៅតាមអនុក្រឹត្យលេខ ០១អនក្រ. ចុះថ្ងៃទី ០៥ ខែ មករា ឆ្នាំ ២០០៩ និងប្រកាសអនុក្រសួងលេខ ៥៦៦ ស. ប. រ. ខ. រ. ចុះថ្ងៃទី ០៦ ខែ កញ្ញា ឆ្នាំ ២០០២ ស្តីពីការប្រមូលថ្លៃឈ្នួលឱ្យមានប្រសិទ្ធភាព ។
- សវនករសង្កេតឃើញថា នៅក្នុងបរិវេណទីតាំងក្នុងស្រុកមានដីមួយកន្លែងដែលជំនួរបងសំណាញ់លូស (នៅជិតស្ថានីយ៍ប្រេងឥន្ធនៈ PTT) ដោយបច្ចុប្បន្នមានការខូចខាតដាច់រំហែកមួយចំនួន ដូចនេះសេវាដ្ឋានក្នុងស្រុក គួរតែធ្វើការជួសជុលរបងសំណាញ់ឱ្យបានរឹងមាំឡើងវិញ ដើម្បីការពារការទន្ទ្រានយកដីពីសំណាក់ប្រជាជន។

២.៣ អង្គការផែនទ្របិទ

- ក្រោយពីសវនករចុះធ្វើសវនកម្មនៅអង្គការផែនទ្របិទឃើញថា អង្គការផែនទ្របិទប្រែប្រួលសហការជាមួយអ្នកបច្ចេកទេសគ្រឿងចក្រ ដើម្បីរៀបចំវេនចុះត្រួតពិនិត្យ និងថែទាំគ្រឿងចក្រនៅក្នុងផែនទ្របិទ ឱ្យស្របទៅតាមបទដ្ឋានបច្ចេកទេស ។
- នៅអង្គការផែនទ្របិទ (UM២) មិនមានកន្លែងរក្សាប្រេងសម្រាប់ដំណើរការប្រតិបត្តិការនៅឡើយទេ គឺដាក់នៅខាងក្រៅមុខទីស្នាក់ការ ជាហេតុអាចធ្វើអោយបាត់បង់ ឬក៏អាចកើតមានហានិភ័យខ្ពស់ ដោយប្រការផ្សេងៗ ដូចនេះអង្គការផែនទ្របិទគួរតែធ្វើការស្នើសុំដល់ថ្នាក់ដឹកនាំដើម្បីធ្វើកន្លែងរក្សាប្រេងអោយស្របតាមបទដ្ឋានបច្ចេកទេសដើម្បីធានាសុវត្ថិភាព ។

២.៤ អង្គការនៃគ្រួសារ/គ្រួសារ

- សវនករសង្កេតឃើញថា អង្គការបានទិញប្រើប្រាស់ប្រែប្រួល រៀបចំធ្វើស្ថិតិគាំ បរិមាណប្រេង និងប្តូរសា ប៉ុន្តែអង្គការនៅខ្វះព័ត៌មានអំពីការប្រើប្រាស់លើមធ្យោបាយអ្នកទាញដូចជា ធាវីសណ្តោង ដែលត្រូវ ចេញទៅជួយរុញនាវាប្រេង ប្តូរសម្រែង នៅផ្នែក Da Long Gas ដូច្នេះអង្គការគួរតែសហការជាមួយសេវា ដ្ឋាននាវាចរណ៍ ដើម្បីពិនិត្យមើលចំនួនម៉ោងចាប់ពីធាវីសណ្តោងចេញដំណើរពីផ្នែក ៤៣១៧ រហូតបញ្ចប់ ការងារនៅផ្នែក Da Long Gas និងពេលវិលត្រឡប់មកចំណាត់ផ្នែក ៤៣១៧វិញ មានរយៈពេលប៉ុន្មានម៉ោង ប្រើប្រែងអស់ប៉ុន្មានលីត្រ ដើម្បីសម្គាល់ថាធាវីសណ្តោង បានបំពេញការងារប្រាកដមែន។

៣. នាយកដ្ឋានវិស្វកម្ម, សេវាដ្ឋានបច្ចេកទេសគ្រឿងចក្រ, សេវាដ្ឋាន ផែនទីពេលវេលាសព្ទ្យ(GPS) (ត្រួតពិនិត្យ)

៣.១ នាយកដ្ឋានវិស្វកម្ម

- នាយកដ្ឋានវិស្វកម្ម គួរតែធ្វើរបាយការណ៍ប្រកសរុបការងារប្រចាំខែ តាមបណ្តាសេវាដ្ឋាន ដែលនៅក្រោម នាយកដ្ឋាន ដាក់ជូនថ្នាក់ដឹកនាំពិនិត្យ និងជ្រាបដើម្បីស្របតាមសេចក្តីណែនាំលិខិតលេខ ១២២៥ ចុះ នៅថ្ងៃទី២៣ ខែធ្នូ ឆ្នាំ២០១៦ ស្តីពីរបៀបធ្វើរបាយការណ៍ប្រចាំខែ ។
- ដោយពិនិត្យទៅលើ រចនាសម្ព័ន្ធនាយកដ្ឋានវិស្វកម្ម ឃើញថាបានបង្កើតផ្នែកថ្មីមួយទៀតគឺ ផ្នែកសិក្សា ស្រាវជ្រាវ/គម្រោង ប៉ុន្តែចំពោះការអនុវត្តនៅមិនទាន់បានបែបតែការងារអោយបានច្បាស់នៅឡើយទេ ដោយអ្នកគ្រប់គ្រង និងអ្នកសិក្សាស្រាវជ្រាវ/គម្រោងគឺមន្ត្រីជំនាញតែម្នាក់ជាអ្នកធ្វើ។ ដូចនេះដើម្បីឱ្យ ការងារបច្ចេកទេសទាន់ពេលវេលា និងមានប្រសិទ្ធភាពខ្ពស់ នាយកដ្ឋានគួរតែធ្វើការបែងចែកតួនាទីអោយបាន ច្បាស់លាស់ ។

៣.២ សេវាដ្ឋានបច្ចេកទេសគ្រឿងចក្រ

- សេវាដ្ឋានគួរតែធ្វើរបាយការណ៍ការងាររៀងរាល់មួយខែម្តង ដាក់ជូនប្រធាននាយកដ្ឋាន របស់សាមី សេវាដ្ឋាន ដើម្បីឱ្យប្រធាននាយកដ្ឋានធ្វើការប្រកសរុបការងារប្រចាំខែ ជូនថ្នាក់ដឹកនាំពិនិត្យ និងជ្រាប ដើម្បីឱ្យស្របតាមសេចក្តីណែនាំលិខិតលេខ ១២២៥ ចុះនៅថ្ងៃទី ២៣ ខែធ្នូ ឆ្នាំ២០១៦ ស្តីពីរបៀបធ្វើ របាយការណ៍ប្រចាំខែ ។
- សេវាដ្ឋានបច្ចេកទេសគ្រឿងចក្រ គួរតែបន្តជំរុញ អង្គការពាក់ព័ន្ធ ធ្វើការងារជួសជុលតូច និងធំឱ្យស្របទៅ តាមបទដ្ឋានបច្ចេកទេសគ្រឿងចក្រ និងទាន់ពេលវេលាដើម្បីកុំអោយរាំងស្ទះការងារអាជីវកម្ម ៤ ស ៧ ។
- ចំពោះតារាងបទដ្ឋានការកំណត់ប្រើប្រាស់ប្រេង និងតម្រងប្រេងគ្រឿងចក្រ ដែលកំណត់ប្រើប្រាស់នៅ ៤ ស ៧ សេវាដ្ឋាន គួរតែសហការជាមួយអង្គការពាក់ព័ន្ធចងក្រុងជាសៀវភៅដាក់ជូនថ្នាក់ដឹកនាំពិនិត្យ និងជ្រាប ដើម្បីអោយមានលក្ខណៈគតិយុត្ត ។

៣.៣ សេវាដ្ឋានផែនទីពេលវេលាសព្ទ្យ/GPS

- សេវាដ្ឋានថែទាំពេងសញ្ញា/GPS ត្រូវតែធ្វើរបាយការណ៍ការងាររៀងរាល់មួយខែម្តង ដាក់ជូនប្រធាននាយកដ្ឋាន របស់សម្តីដើម្បីឱ្យប្រធាននាយកដ្ឋានធ្វើការប្រកាសរបាយការណ៍ប្រចាំខែ ជូនភ្នាក់ដឹកនាំពិនិត្យ និងប្រាប់ ដើម្បីឱ្យស្របសេចក្តីណែនាំលិខិតលេខ ១២២៥ ចុះនៅថ្ងៃទី២៣ ខែធ្នូ ឆ្នាំ២០១៦ ស្តីពីរបៀបធ្វើរបាយការណ៍ប្រចាំខែ ។
 - ចំពោះគំរោងផែនការអនុវត្តការងារប្រចាំត្រីមាស របស់សេវាដ្ឋានថែទាំពេងសញ្ញា/GPS ប្រចាំឆ្នាំ ២០១៧ ដែលបានគ្រោងឡើង ត្រូវតែមានការចុះហត្ថលេខាពីប្រធាននាយកដ្ឋាន និងដាក់ជូនភ្នាក់ដឹកនាំពិនិត្យ និងប្រាប់ ដើម្បីអោយឯកសារមានលក្ខណៈតិចតួច ។
 - សេវាដ្ឋានត្រូវតែសហការជាមួយនាយកដ្ឋានផែនការ/ទីផ្សារ ដើម្បីរៀបចំធ្វើគម្រោងផែនការប្រចាំឆ្នាំ និងឆ្នាំបន្តបន្ទាប់ឱ្យបានសមស្របទៅតាមទំហំការងារដែលត្រូវអនុវត្តជាក់ស្តែង ព្រោះគម្រោងទឹកប្រាក់ដែលមានក្នុងផែនការពិតត្រឹម ខែកញ្ញា ឆ្នាំ២០១៧ មានទឹកប្រាក់នៅសល់ជាក់ស្តែងច្រើនជាងការចំណាយ កត្តានេះជាហេតុធ្វើឱ្យសេវាដ្ឋានប៉ាន់ស្មានក្នុងគម្រោងការងារ និងការអនុវត្តមិនទាន់អស់សក្តានុពល ។
 - សេវាដ្ឋានត្រូវប្រមូលពេងសញ្ញានៅក្នុងអង្គភាពផែនការ/ទីផ្សារដើម្បីធ្វើគម្រោងជួសជុលប្រើប្រាស់ឡើងវិញ ចំពោះពេងសញ្ញាណាដែលនៅប្រើប្រាស់បាន ។ ចំពោះពេងសញ្ញាណាដែលបានជួសជុលរួចហើយ និងមិនទាន់ប្រើប្រាស់ត្រូវយកទៅរក្សាទុកក្នុងឃ្នាំងសម្ភារ ជៀសវាងទុកចោលបរាស្រ្ត ត្រូវកំដៅថ្ងៃខ្យល់ធ្វើ ឱ្យច្រេះស៊ី និងឆាប់ពុកផុយខូចកាន់តែច្រើន ។
 - សវនករបានពិនិត្យឃើញថា៖គម្រោងជួសជុលថែទាំពេងបង្គោលសញ្ញា និងបញ្ជីប៉ាន់តម្លៃ ផ្លូវខ្លួនសាប (ភ្នំពេញ-ភ្នំក្រវាញ) ឆ្នាំ២០១៧ សេវាដ្ឋានបានចុះទៅធ្វើការជួសជុលរួចរាល់ហើយ ។ ក៏ប៉ុន្តែមានគម្រោងចំនួន០២ ដែលមិនទាន់បានអនុវត្តបញ្ចប់នៅឡើយ ៖
 - គម្រោងជួសជុលថែទាំពេង បង្គោលសញ្ញា និងបញ្ជីប៉ាន់តម្លៃ ផ្លូវនាវាចរណ៍ខ្លួនមេគង្គក្រោម (ភ្នំពេញ-ក្រមសំណា) ឆ្នាំ២០១៧ លេខ០៦៤ ៧ ស. ៧ ស. ក. ចុះថ្ងៃទី១៩ ខែមិថុនា ឆ្នាំ២០១៧
 - គម្រោងជួសជុលថែទាំពេង បង្គោលសញ្ញា និងបញ្ជីប៉ាន់តម្លៃផ្លូវនាវាចរណ៍ខ្លួនមេគង្គលើ (ភ្នំពេញ-កំពង់ចាម) ឆ្នាំ២០១៧ លេខ០៩១ ៧ ស. ៧ ស. ក. ចុះថ្ងៃទី ០២ ខែ តុលា ឆ្នាំ២០១៧
- មានភាពយឺតយូរក្នុងការចុះអនុវត្តគម្រោង ទៅតាមកាលបរិច្ឆេទអនុវត្តការងារខែឆ្នាំ២០១៧។ ករណីខ្លះមធ្យោបាយអូសទាញ ឬប៉ងកុប និងមធ្យោបាយផ្សេងទៀត សេវាដ្ឋានត្រូវតែធ្វើសំណើសុំទៅអង្គភាពពាក់ព័ន្ធ ដើម្បីជម្រុញការងារជួសជុល ថែទាំពេងសញ្ញាឱ្យបានចប់សព្វគ្រប់ទាល់ខាងមុខ។ នៅឆ្នាំ២០១៨ ខាងមុខនេះ សេវាដ្ឋានត្រូវសរសេរលើគម្រោងជួសជុល ថែទាំ និងជម្រុញផ្នែកជំនាញពាក់ព័ន្ធសហការការងារឱ្យបានរហ័ស ដើម្បីបញ្ចប់ការធ្វើឯកសារយ៉ាងយូរត្រឹមថ្ងៃទី១៥ ខែមករា ខែឆ្នាំនីមួយៗ ។

- សេវាដ្ឋានគួរតែសហការជាមួយនាយកដ្ឋានបុគ្គលិក/ធនធានមនុស្សធ្វើសំណើសុំបញ្ជូនអង្គបុគ្គលិករៀនវគ្គបណ្តុះបណ្តាលខ្លីៗ ដើម្បីបំពេញចំណេះ និងជំនាញបន្ថែម ឱ្យស្របទៅតាមមុខងារភារកិច្ច និងប្រសិទ្ធភាពការងារ ។
- ដើម្បីបង្កើនការងារថែទាំពេញចំណេះ និងជំនាញបន្ថែម ឱ្យស្របទៅតាមមុខងារភារកិច្ច និងប្រសិទ្ធភាពការងារ ។

៣.៤ អង្គការស្រាវជ្រាវ

- ចំពោះគំរោងផែនការអនុវត្តការងារប្រចាំត្រីមាស របស់អង្គការវាស់ស្ទង់ ប្រចាំឆ្នាំ២០១៧ ដែលបានគ្រោងឡើងបន្ទាប់ពីប្រធាននាយកដ្ឋាន ចុះហត្ថលេខាលើយ ត្រូវដាក់ជូនថ្នាក់ដឹកនាំពិធីសារ និងជ្រាបដើម្បីឱ្យឯកសារមានលក្ខណៈឥតិយុត្ត ។
- អង្គការវាស់ស្ទង់គួរតែធ្វើរបាយការណ៍ការងាររៀងរាល់មួយខែម្តង ដាក់ជូនប្រធាននាយកដ្ឋានរបស់សាមីដើម្បីឱ្យប្រធាននាយកដ្ឋានធ្វើការប្រកួសប្រកាសការងារប្រចាំខែ ជូនថ្នាក់ដឹកនាំពិធីសារ និងជ្រាបដើម្បីឱ្យស្របតាមសេចក្តីណែនាំលិខិតលេខ១២២៥ ចុះនៅថ្ងៃទី២៣ ខែធ្នូ ឆ្នាំ២០១៦ ស្តីពីរបៀបធ្វើរបាយការណ៍ប្រចាំខែ ។

៤. ការិយាល័យផែនការ / ស្ថិតិ និងការិយាល័យគ្រប់គ្រង/ វិទ្យាសាស្ត្រ (ក្រុមហ៊ុន ៧៧៤)

៤.១ ការិយាល័យផែនការ/ស្ថិតិ

- ការអនុវត្តសេចក្តីណែនាំចុះហត្ថលេខា- ចេញ
 - មានតែសៀវភៅចុះហត្ថលេខា
 - ចុះហត្ថលេខា
 - មិនបានធ្វើការបិទបញ្ជីដំណាច់ឆ្នាំក្នុងការកត់ត្រាសៀវភៅចុះហត្ថលេខា

កត្តានេះ ធ្វើឱ្យការគ្រប់គ្រងសៀវភៅចុះហត្ថលេខា ពុំមានភាពច្បាស់លាស់។

សំណួររបស់សវនករ៖ ដើម្បីឱ្យការគ្រប់គ្រងលិខិតចុះហត្ថលេខាមានភាពច្បាស់លាស់ និងត្រឹមត្រូវតាមបែបបទរដ្ឋបាលការិយាល័យផែនការ / ស្ថិតិ ត្រូវតែយកចិត្តទុកដាក់ក្នុងការកត់ត្រាលិខិតចុះហត្ថលេខា និងធ្វើការ បិទបញ្ជីដំណាច់ឆ្នាំ ដោយមានការចុះហត្ថលេខាពីប្រធានការិយាល័យ និងប្រធាននាយកដ្ឋានសាមី ។

មតិឆ្លើយរបស់វេជ្ជបណ្ឌិត៖ តាមការស្រាយបំភ្លឺរបស់សវនករនឹងធ្វើការកែសម្រួលនូវចំណុចខ្លះទាត់ទាបលើឱ្យបានល្អប្រសើរ ។

- ការធ្វើផែនការប្រចាំឆ្នាំ

សវនករពិធីសារឃើញថា ការធ្វើផែនការប្រចាំឆ្នាំរបស់ការិយាល័យផែនការ/ស្ថិតិមានភាពយឺតយ៉ាវ។

កត្តានេះ ធ្វើឱ្យមានភាពយឺតយ៉ាវក្នុងការអនុវត្តគម្រោងដែលចាំបាច់មួយចំនួនដល់អង្គការ និងស្ថាប័នពាក់ព័ន្ធ។

សំណូមពររបស់សវនករ៖ ដូចនេះ ដើម្បីឱ្យការធ្វើផែនការប្រចាំឆ្នាំទាន់ពេលវេលា សវនដ្ឋានគួរសហការជំរុញ ជាមួយអង្គការ ដែលពាក់ព័ន្ធក្នុងការផ្តល់ទិន្នន័យដែលត្រឹមត្រូវ និងតាមការកំណត់ ។

មតិឆ្លើយតបសវនដ្ឋាន៖ តាមការស្រាយបំភ្លឺរបស់សវនដ្ឋានដោយសារផ្នែកពាក់ព័ន្ធមិនបានពិនិត្យឯក សារមុន និងបញ្ជូនអតិថិជនយល់យល់ផែនការ / ស្ថិតិ ពីទៅមានចន្លោះខ្លះខាតជាហេតុត្រូវឱ្យការិយាល័យធ្វើការត្រួត ពិនិត្យសារជាថ្មីម្តងទៀត ដូចនេះទើបធ្វើឱ្យមានភាពយឺតយ៉ាវ ។

- ការធ្វើផែនការយៈពេលមធ្យម និងវែង

ជាការអង្កេតរបស់សវនករឃើញថា សវនដ្ឋានមិនបានធ្វើផែនការយៈពេលមធ្យម និងវែងគិតចាប់ពី ការិយាល័យច្រើនឆ្នាំ២០១៣ រហូតដល់បច្ចុប្បន្ន។

កត្តានេះ ធ្វើឱ្យការរៀបចំគម្រោងចំណាយ និងអភិវឌ្ឍន៍មិនមានភាពច្បាស់លាស់ ។

សំណូមពររបស់សវនករ៖ ដើម្បីឱ្យការធ្វើផែនការយៈពេលមធ្យម និងវែងមានសកម្មភាពផែនការឡើងវិញ សវនដ្ឋានគួរសហការជំរុញជាមួយអង្គការដែលពាក់ព័ន្ធក្នុងការផ្តល់ទិន្នន័យដែលត្រឹមត្រូវ និងតាមការកំណត់។

មតិឆ្លើយតបសវនដ្ឋាន៖ តាមការស្រាយបំភ្លឺរបស់សវនដ្ឋាន មូលហេតុដែលមិនបានធ្វើដោយសារមិនមាន ការសហការពីផ្នែកពាក់ព័ន្ធ ក្នុងការផ្តល់ទិន្នន័យ។

- គំនិតគំរូបង្ហាញ (សំណើសុំប្រែប្រួល, សម្ភារជួសជុល និងផ្លាស់ប្តូរ)

តាមការពិនិត្យឃើញរបស់សវនករ លើកំណត់បង្ហាញមួយចំនួន សំណើសុំប្រែប្រួល សម្ភារជួសជុល និងផ្លាស់ប្តូរ មានភាពយឺតយ៉ាវ។

កត្តានេះ ធ្វើឱ្យដំណើរការសេវាកម្មមានភាពយឺតយ៉ាវ ។

សំណូមពររបស់សវនករ៖ ដូចនេះ ដើម្បីឱ្យដំណើរការសេវាកម្មប្រកបទៅដោយភាពលឿន និងទាន់ពេលវេលា ឱ្យគ្រប់ផ្នែកពាក់ព័ន្ធត្រូវពិនិត្យលើឯកសារមុន និងបញ្ជូនអតិថិជនយល់យល់ផែនការ/ស្ថិតិ ។

មតិឆ្លើយតបសវនដ្ឋាន៖ តាមការស្រាយបំភ្លឺរបស់សវនដ្ឋាន បណ្តាមកពីកត្តាមួយចំនួនដូចជា ការបញ្ជូនឯក សារអត្តសញ្ញាណកម្មសម្រាប់ការសម្រេចឡើងវិញ ការសាកសួរព័ត៌មានពីផ្នែកពាក់ព័ន្ធ និងសិក្សាតម្លៃ។

- ឯកសារតម្កល់ទុក

សវនករពិនិត្យឃើញថា ការថតចម្លងឯកសារតម្កល់ទុកក្នុងសវនដ្ឋាន ដែលទាក់ទងនឹងគម្រោង ឯកសារពាក់ ព័ន្ធផ្សេងៗ មិនឃើញមានវេលាទៅទុកក្រោយចេញដោយអគ្គនាយកដ្ឋាន និង ឯកទុត្តមប្រតិភូ។

កត្តានេះ ធ្វើឱ្យការត្រួតពិនិត្យឯកសារនៅមានភាពខ្វះខាតខ្លះៗ។

សំណូមពររបស់សវនករ៖ ដូចនេះ ការិយាល័យផែនការ / ស្ថិតិ គួររឹតសហការជាមួយអង្គការពាក់ព័ន្ធ ដើម្បី ផ្តល់ឯកសារ ដែលស្របតាមទិសដៅវិទ្យុសាស្ត្រលើយប្រគល់ជូនសវនដ្ឋានក្នុងការវាយស្រួលតាមដានការអនុវត្តន៍បន្តទៀត។

មតិឆ្លើយតបសវនដ្ឋាន៖ តាមការស្រាយបំភ្លឺរបស់សវនដ្ឋាននឹងធ្វើការរឹតសម្រួលនូវចំណុចខ្លះខាតខាងលើឱ្យ បានប្រប្រសើរ។

- សន្និធិត្រួតពិនិត្យ

ចំពោះប័ណ្ណសន្និធិប្រេង សវនករពិនិត្យឃើញថា ការិយាល័យផែនការ / ស្ថិតិ បានធ្វើការប្តូរសរុបបញ្ជូលក្នុងក្នុងតារាងតែមួយ ដោយមិនបានធ្វើការបែងចែកទៅតាមគោលដៅស្តុកប្រេងនីមួយៗ។

កត្តានេះដកចំណុះដល់ការតាមដានប្រេងបញ្ជូលស្តុក។

សំណូមពររបស់សវនករ៖ ដើម្បីងាយស្រួលក្នុងការតាមដានប្រេងនៅសល់ និងប្រេងចូលស្តុកថ្មី សវនដ្ឋានត្រូវបង្កើតទម្រង់របាយការណ៍សន្និធិចូលស្តុក ដោយបំបែកទៅតាមស្ថានីយ៍ដាច់ដោយឡែកពីគ្នា។

មតិឆ្លើយតបសវនដ្ឋាន៖ តាមការស្រាយបំភ្លឺរបស់សវនដ្ឋាននិងធ្វើការកែសម្រួលនូវចំណុចខ្លះខាងលើឱ្យបានល្អប្រសើរ។

- របាយការណ៍ត្រួតពិនិត្យសវនករឆ្នាំ ២០១៧

សវនករពិនិត្យឃើញថា ប្រេងអិលប្រភេទ (Rotella លេខ៤០) ប្រចាំខែវិច្ឆិកា ឆ្នាំ២០១៧ បានចូលស្តុកក្នុងប្លង់រួចហើយ ប៉ុន្តែការិយាល័យផែនការ/ស្ថិតិមិនបានធ្វើការកាត់ត្រាបញ្ជូលទៅក្នុងរបាយការណ៍ប្រើប្រាស់ប្រេងឥន្ធនៈប្រចាំខែនៅឡើយទេ។

កត្តានេះ ធ្វើឱ្យការសរុបរបាយការណ៍ប្រចាំឆ្នាំមិនត្រឹមត្រូវ។

សំណូមពររបស់សវនករ៖ ដូចនេះដើម្បីឱ្យមានភាពត្រឹមត្រូវ និងច្បាស់លាស់សវនដ្ឋានត្រូវតែយកចិត្តទុកដាក់បន្ថែមទៀតក្នុងការតាមដានប្រេងបញ្ជូលស្តុក។

មតិឆ្លើយតបសវនដ្ឋាន៖ តាមការស្រាយបំភ្លឺរបស់សវនដ្ឋាន មនុស្សខាងសវនដ្ឋានបានធ្វើការសម្រួលរួចហើយ។

- របាយការណ៍ត្រួតពិនិត្យ សេរីមរិទាណធីអ៊ីយូ (TEU)

ចំពោះរបាយការណ៍ប្រចាំខែ ក្នុងឆ្នាំ២០១៧ លើបរិមាណធីអ៊ីយូ (TEU) កុងតឺន័រឆ្នងកាត់ សម្រាប់រៀបចំប្រាក់ឧបត្ថម្ភជូនមន្ត្រីនិយោជិត-កម្មករ ទម្រង់ឯកសារពុំទាន់មានលក្ខណធីអ៊ីយូ ។

កត្តានេះធ្វើអោយឯកសារមិនមានលក្ខណធីអ៊ីយូ ។

សំណូមពររបស់សវនករ៖ ដូចនេះត្រូវតែមានការចុះហត្ថលេខាពីផ្នែកសេវាដ្ឋាននាវាចរណ៍ និងអង្គភាពរៀបចំផែនការប្រតិបត្តិការចំណតផែនការ LK១៧ និងកំណត់កាលបរិច្ឆេទយ៉ាងយូរបំផុតត្រឹមថ្ងៃទី២៤ ដើម្បីឱ្យឯកសារមានលក្ខណធីអ៊ីយូ ។

មតិឆ្លើយតបសវនដ្ឋាន៖ តាមការស្រាយបំភ្លឺរបស់សវនដ្ឋាន នឹងធ្វើការកែសម្រួលនូវចំណុចខ្លះខាងលើឱ្យបានល្អប្រសើរ។

៤.២ ភាពងាយស្រួលកម្រិត/លទ្ធផល

- ការរៀបចំសៀវភៅចុះរបស់មនុស្ស-ចេញ

- ចុះលេខរៀងស្លូន
- មិនបានធ្វើការបិទបញ្ជីដំណាច់ឆ្នាំក្នុងការកាត់ត្រាសៀវភៅ ចូល-ចេញ ។

កត្តានេះ ធ្វើដោយការគ្រប់គ្រងលិខិតចូល-ចេញពុំមានភាពច្បាស់លាស់ ។

សំណូមពររបស់សវនករដូចនេះដើម្បីឱ្យការគ្រប់គ្រងលិខិតចូល-ចេញ មានភាពច្បាស់លាស់ និងត្រឹមត្រូវ តាមបែបបទរដ្ឋបាល ការិយាល័យតម្លៃ /ទីផ្សារ គួរតែយកចិត្តទុកដាក់ក្នុងការកត់ត្រាលិខិតចូល-ចេញ និងធ្វើការ បិទបញ្ជីដំណាច់ឆ្នាំ ដោយមានការចុះហត្ថលេខាពីប្រធានការិយាល័យ និងប្រធាននាយកដ្ឋាន ។

មតិឆ្លើយតបសវនដ្ឋាន៖ តាមការបកស្រាយប្រឹក្សីរបស់សវនដ្ឋាន នឹងធ្វើការតែសម្របសម្រួលចំណុចខ្លះខាងខាង លើឱ្យបានល្អប្រសើរ ។

- ការបញ្ជូនបញ្ជីសម្រាប់ការបញ្ជីក្នុងការិយាល័យអោយរួមបញ្ចូលសេចក្តីណែនាំ

យោងតាមការពិនិត្យ និងសាកសួរសវនករសង្កេតឃើញថា សវនដ្ឋានមានមន្ត្រីមួយចំនួននៅមានកម្រិត ជំនាញ ទីផ្សារ និងការធ្វើកិច្ចសន្យានៅឆ្លើយ ។

សំណូមពររបស់សវនករសវនករយល់ឃើញថា ការិយាល័យគួរតែធ្វើការស្នើសុំវគ្គបណ្តុះបណ្តាលបន្ថែម ទៀតលើជំនាញខ្លះៗ ស្តីពីការធ្វើកិច្ចសន្យា និងជំនាញទីផ្សារដល់មន្ត្រីខ្លួន ដើម្បីជំរុញការងារឱ្យកាន់តែមាន ប្រសិទ្ធភាពខ្ពស់។

មតិឆ្លើយតបសវនដ្ឋាន៖ តាមការបកស្រាយប្រឹក្សីរបស់សវនដ្ឋាន ឯកភាពតាមអនុសាសន៍របស់សវនករ និង ទិតវិបុលជំរុញសមត្ថភាពមន្ត្រីសាមី។

- គន្លងទៅក្នុងការចុះហត្ថលេខាលើសំណើសុំបញ្ជាក់ផ្ទៃ លើកដំបូងមកកុចគីម (LOLO)

កត្តានេះធ្វើដោយឯកសារមិនមានភាពពេញលេញ ស្របតាមលិខិតគតិយុត្ត ។

សំណូមពររបស់សវនករដូចនេះដើម្បីឱ្យឯកសារខាងលើមានលក្ខណៈពេញលេញ ស្របតាមលិខិតគតិយុត្ត គួរតែមានការចូលរួមចុះហត្ថលេខាឱ្យបានគ្រប់ផ្នែកជំនាញដែលពាក់ព័ន្ធ ។

មតិឆ្លើយតបសវនដ្ឋាន៖ តាមការបកស្រាយប្រឹក្សីរបស់សវនដ្ឋាន ដោយសារភាពចាំបាច់ ដើម្បីបំពេញសេវាកម្ម ឱ្យ អតិថិជនទាន់ពេលវេលា ការិយាល័យតម្លៃ /ទីផ្សារ នឹងបន្តការសហការជាមួយគ្រប់បណ្តាអង្គភាពពាក់ព័ន្ធដើម្បី ដោយឯកសារមានលក្ខណៈពេញលេញ និងស្របតាមគតិយុត្ត។

រាជធានីភ្នំពេញ ថ្ងៃទី០៩ ខែកុម្ភៈ ឆ្នាំ២០១៨

ប្រធាននាយកដ្ឋានសវនកម្មផ្ទៃក្នុង

តែម សុផាន្តារ៉ាភិ

នាយករដ្ឋមន្ត្រី និងឯកភាព

រាជធានីភ្នំពេញ ថ្ងៃទី១២ ខែកុម្ភៈ ឆ្នាំ២០១៨

ប្រធានគណៈកម្មាធិការសវនកម្ម

Amvathh Que

ឃ្មី អាណាធីនី

ផ្នែកទី ៧
របាយការណ៍ហិរញ្ញវត្ថុ
ដែលធ្វើសវនកម្មដោយសវនករឯករាជ្យ

កំពង់ផែស្វយ័តភ្នំពេញ

របាយការណ៍របស់ក្រុមប្រឹក្សាភិបាល

ក្រុមប្រឹក្សាភិបាល មានភ្នំស្រីស្រីស្រីកាយ សូមដាក់ជូនពិនិត្យនូវរបាយការណ៍របស់ខ្លួន និង របាយការណ៍ហិរញ្ញវត្ថុរបស់ **កំពង់ផែស្វយ័តភ្នំពេញ** ហៅកាត់ថា (“ក.ស.ភ” ឬ “ក្រុមហ៊ុន”) ដែលបានធ្វើ សវនកម្ម ឱ្យសម្រាប់កាលបរិច្ឆេទ ដែលបានបញ្ចប់ថ្ងៃទី ៣១ ខែ ធ្នូ ឆ្នាំ ២០១៧ ។

សកម្មភាពចម្បងៗ

កំពង់ផែស្វយ័តភ្នំពេញ ជាកំពង់ផែអន្តរជាតិ ដែលស្ថិតនៅក្រោមអាណាព្យាបាលផ្នែកបច្ចេកទេសរបស់ ក្រសួង សាធារណការ និងដឹកជញ្ជូន និងអាណាព្យាបាលផ្នែកហិរញ្ញវត្ថុរបស់ក្រសួងសេដ្ឋកិច្ច និង ហិរញ្ញវត្ថុ ។

កងរដ្ឋាភិបាលកម្ពុជាបានផ្តល់សិទ្ធិ និងកាតព្វកិច្ចជូន **កំពង់ផែស្វយ័តភ្នំពេញ** ដើម្បីបំពេញយសកម្ម ប្របតាមកម្មវត្ថុរបស់ខ្លួន ។ ក. ស. ភ. មានគោលដៅទទួលបានកំណើនការគ្រប់គ្រង ថែទាំ និងធ្វើអាជីវកម្ម សេវាកំពង់ផែ ព្រមទាំងអនិស្សរវត្តនៃកំពង់ផែ ដើម្បីប្រតិបត្តិការពង្រីក និងអភិវឌ្ឍ សម្រាប់គម្រោងការងារ ពាណិជ្ជកម្ម ឧស្សាហកម្ម សេវាកម្មទេសចរណ៍ និងអ្នកដំណើរ និងពាណិជ្ជកម្មចាំបាច់គ្រប់បែបយ៉ាងឱ្យ ក.ស.ភ. រីកចម្រើនល្អឆាប់រហ័ស ។

ក. ស. ភ. មានភារកិច្ចជាអាជ្ញាធរ និងប្រតិបត្តិការផ្សេងៗមាន៖

- ផ្តល់កន្លែងទាក់ទាញ នាំនាវាចេញ-ចូលកំពង់ផែ
- ផ្តល់ចំណតនាវា
- ផ្តល់ទីតាំងសម្រាប់នាវាធ្វើការជួសជុល និងចាក់ប្រេង
- ធ្វើអាជីវកម្មបូមស្ពាន និងថែទាំប្រឡាយនាវាចរណ៍
- ត្រួតពិនិត្យឯកសារសម្គាល់នាវា ដើម្បីបំពេញបែបបទនាវាចេញ-ចូលផែ
- បណ្តុះបណ្តាលធនធានមនុស្សផ្នែកនាវាចរណ៍ និងផ្នែកកំពង់ផែតាមរយៈវិទ្យាស្ថាននាវាចរណ៍កម្ពុជា
- អភិវឌ្ឍហេដ្ឋារចនាសម្ព័ន្ធផែ តាមរយៈសហប្រតិបត្តិការជាមួយដៃគូអភិវឌ្ឍន៍ក្នុង និងក្រៅប្រទេស ដើម្បី ពង្រីកចំណតផែកុងតឺន័រ ផែទំនិញកាយ-ទំនិញចាក់ធារ ចំណតផែលាប ចំណតផែអ្នកដំណើរ និង ទេសចរណ៍
- បង្កើតតំបន់គាំទ្រកំពង់ផែ រួមមាន តំបន់សេដ្ឋកិច្ចពិសេស តំបន់ឧស្សាហកម្ម តំបន់កែច្នៃផលិតផល កសិកម្ម និងតំបន់ភ្នំស្រីស្រីកាយ
- ពាណិជ្ជកម្មនានា ដើម្បីធានាការអនុវត្តច្បាប់ និងលិខិតបទដ្ឋានជាធរមាន ពាក់ព័ន្ធនឹងកំពង់ផែ និង មធ្យោបាយដឹកជញ្ជូននានាតាមផ្លូវទឹក
- លើកដាក់ ផ្ទេរ ផ្ទុក រក្សាស្តុកទំនិញ
- ដឹកជញ្ជូនទំនិញកុងតឺន័រ និងរោងកំពង់ផែ និងតំបន់ផលិតកម្មរោងចក្រ
- ផ្តល់សេវាកម្មភណ្ឌាគារគយមានដែនកំណត់ ភណ្ឌាគារគយបណ្តោះអាសន្ន និងទីលានល្អកុងតឺន័រ
- ផ្តល់សេវាកម្មសេវាទាញនាវាពាក់ និងដោះចូរ
- ផ្តល់សេវាកម្មផ្គត់ផ្គង់ភ្នំស្រីស្រីកាយ ទឹកស្អាត អនាម័យដល់នាវា
- ផ្តល់សេវាកម្មរ៉ែ និងច្រកទំនិញដាក់កុងតឺន័រ

កំណត់ផែស្នូលគន្លឹះពេញ

សកម្មភាពចម្បងៗ (ត)

- ផ្តល់សេវាកម្មជូនដល់អ្នកបរិច្ចាគ និងថែទាំសំបកកុងតឺន័រ
- ផ្តល់សេវាកម្មចំណាត់ផែនការលើក និងអ្នកដឹកនាំ និងមណ្ឌលសេវាកម្មផ្សេងៗទៀត
- ធ្វើប្រតិបត្តិការអាជីវកម្មបន្ថែមផ្សេងទៀត ដែលអនុញ្ញាតដោយច្បាប់ និងលិខិតបទដ្ឋានគតិយុត្តជាធរមាន ដើម្បីបម្រើដល់ការវិនិយោគរបស់ ក.ស.ភ.។

នាថ្ងៃទី ៩ ខែ ធ្នូ ឆ្នាំ ២០១៥ ក.ស.ភ. បានចុះបញ្ជីនៅលើវិទ្យុសម្រាប់ប្រកបមុខ ("ផ.ម.ក") ។

ពុំមានការផ្លាស់ប្តូរជាសារវន្ត លើសកម្មភាពចម្បងរបស់ ក.ស.ភ. នៅក្នុងការិយបរិច្ឆេទហិរញ្ញវត្ថុនេះទេ ។

លទ្ធផលហិរញ្ញវត្ថុ

លទ្ធផលហិរញ្ញវត្ថុរបស់ ក.ស.ភ សម្រាប់ការិយបរិច្ឆេទដែលបានបញ្ចប់ថ្ងៃទី ៣១ ខែ ធ្នូ ឆ្នាំ ២០១៧ ត្រូវបានបង្ហាញក្នុងរបាយការណ៍ចំណេញ ឬខាត និងលទ្ធផលសម្រេចផ្សេងៗនៅទំព័រទី ១៤ ។

ភាគលាភ

នាថ្ងៃទី ៦ ខែ មីនា ឆ្នាំ ២០១៧ ក្រុមប្រឹក្សាភិបាលរបស់ ក.ស.ភ. បានសម្រេចបែងចែកភាគលាភ ពីប្រាក់ចំណេញសុទ្ធប្រចាំឆ្នាំ ២០១៦ ទៅភាគហ៊ុននិក តាមប្រភេទភាគហ៊ុនដូចខាងក្រោម៖

- ភាគហ៊ុននិកដែលកាន់កាប់ភាគហ៊ុនប្រភេទ "ក" មានសិទ្ធិទទួលបានភាគលាភដែលបានធានាសរុបចំនួន ២៦១.២៩៨ ដុល្លារអាមេរិក (សមមូលទៅនឹង ១.០៥៩.០៣៩.៤៨៨ រៀល) ហើយត្រូវបានទូទាត់រួចរាល់នៅថ្ងៃទី ៣០ ខែ មីនា ឆ្នាំ ២០១៧ ។ ភាគលាភដែលបានធានាដែលបានបែងចែកកាលពីឆ្នាំ ២០១៦ ទៅភាគហ៊ុននិកដែលកាន់កាប់ភាគហ៊ុនប្រភេទ "ក" ចំនួន ២៦.៣២៥ ដុល្លារអាមេរិក ក៏ត្រូវបានទូទាត់នៅកាលបរិច្ឆេទដូចគ្នានេះដែរ ។
- ភាគហ៊ុននិកដែលកាន់កាប់ភាគហ៊ុនប្រភេទ "ខ" មានសិទ្ធិទទួលបានភាគលាភសរុបចំនួន ៥៣៨.០៣៨ ដុល្លារអាមេរិក (សមមូលទៅនឹង ២.១៥០.០០០ ពាន់រៀល) ហើយត្រូវបានទូទាត់រួចរាល់នៅថ្ងៃទី ១៤ ខែ កក្កដា ឆ្នាំ ២០១៧ ។

យោងទៅតាម កិច្ចប្រជុំក្រុមប្រឹក្សាភិបាលនៅថ្ងៃទី ២៧ ខែ តុលា ឆ្នាំ ២០១៧ និង សេចក្តីប្រកាសព័ត៌មានរបស់ ក.ស.ភ. នៅថ្ងៃទី ៣១ ខែ តុលា ឆ្នាំ ២០១៧ ក.ស.ភ. អាចនឹងពិចារណាបង្កើនលទ្ធភាពបែងចែកភាគលាភបន្ថែម ១% (ដែលស្មើទៅនឹង ៥២.៤៦៧ ដុល្លារអាមេរិក) បន្ថែមទៅលើការធានាទិន្នផលភាគលាភស្មើនឹង ៥% នៃថ្លៃ IPO ដែលមានស្រាប់ទៅឲ្យ ភាគហ៊ុននិកប្រភេទ "ក" សម្រាប់ឆ្នាំ ២០១៧ ក្នុងករណីដែលលទ្ធផលអាជីវកម្មហិរញ្ញវត្ថុ ប្រចាំឆ្នាំ ២០១៧ សម្រេចបានតាមការប៉ាន់ស្មានទុក ។ នៅក្នុងឆ្នាំ ២០១៨ ក្រុមប្រឹក្សាភិបាល បានសម្រេចបែងចែក និង កត់ត្រាភាគលាភបន្ថែមនេះដែលស្មើទៅនឹង ៥២.៤៦៧ ដុល្លារអាមេរិក នៅក្នុងរបាយការណ៍ហិរញ្ញវត្ថុសម្រាប់ការិយបរិច្ឆេទប្រចាំឆ្នាំ ដែលបានបញ្ចប់ ថ្ងៃទី ៣១ ខែ ធ្នូ ឆ្នាំ ២០១៧ ។

កំណត់ផែស្វយ័តក្នុងពេញ

ទុនបម្រុង និងសំវិធានធន

ពុំមានការប្រែប្រួលជាសារវន្តនៃទុនបម្រុង និងសំវិធានធននៅក្នុងការិយបរិច្ឆេទហិរញ្ញវត្ថុនេះទេ ក្រៅពីការបង្ហាញនៅក្នុងរបាយការណ៍ហិរញ្ញវត្ថុនេះ ។

បំណុលពិបាកទារ និងបំណុលជាប់សង្ស័យ

នៅមុនពេលរៀបចំរបាយការណ៍ហិរញ្ញវត្ថុរបស់ ក.ស.ភ ក្រុមប្រឹក្សាភិបាលបានចាត់វិធានការដែលមានមូលដ្ឋានសមស្រប ដើម្បីបញ្ជាក់ថា វិធានការទាក់ទងទៅនឹងការលុបបំបាត់គោលពីឥណទាន និងការធ្វើសំវិធានធនលើបំណុលពិបាកទារ និងបំណុលជាប់សង្ស័យត្រូវបានធ្វើឡើង ហើយក្រុមប្រឹក្សាភិបាលរៀបចំដាក់ថាវាជាបំណុលពិបាកទារទាំងអស់ត្រូវបានលុបចោល និងសំវិធានធនគ្រប់គ្រាន់ត្រូវបានកំណត់ឡើងសម្រាប់បំណុលពិបាកទារ និងបំណុលជាប់សង្ស័យ ។

នាថ្ងៃចេញរបាយការណ៍នេះ ក្រុមប្រឹក្សាភិបាលពុំបានដឹងពីស្ថានភាពណាមួយដែលអាចនឹងបណ្តាលឱ្យចំនួនដែលត្រូវលុបចោលសម្រាប់បំណុលពិបាកទារ ឬចំនួននៃសំវិធានធនលើបំណុលជាប់សង្ស័យនៅក្នុងរបាយការណ៍ហិរញ្ញវត្ថុនេះ មានចំនួនខ្លះខាតជាសារវន្តនោះឡើយ ។

ទ្រព្យសកម្មចរន្ត

នៅមុនពេលដែលរបាយការណ៍ហិរញ្ញវត្ថុរបស់ ក.ស.ភ ត្រូវបានរៀបចំឡើង ក្រុមប្រឹក្សាភិបាលបានចាត់វិធានការដែលមានមូលដ្ឋានសមស្រប ដើម្បីបញ្ជាក់ថា បំណុលទ្រព្យសកម្មចរន្តដែលបានកត់ត្រានៅក្នុងបញ្ជីគណនេយ្យរបស់ ក.ស.ភ. ហើយដែលមានតម្លៃមិនអាចប្រមូលបាននៅក្នុងប្រតិបត្តិការអាជីវកម្មធម្មតា ត្រូវ បានកាត់បន្ថយឱ្យនៅស្មើនឹងតម្លៃដែលគិតថានឹងអាចប្រមូលបានដាក់ស្តែង ។

នាថ្ងៃចេញរបាយការណ៍នេះ ក្រុមប្រឹក្សាភិបាលពុំបានដឹងពីហេតុការណ៍ណាមួយដែលនឹងធ្វើឱ្យប៉ះពាល់ដល់ការកំណត់តម្លៃទ្រព្យសកម្មចរន្តនៅក្នុងរបាយការណ៍ហិរញ្ញវត្ថុរបស់ ក.ស.ភ ថាមានភាពមិនត្រឹមត្រូវនោះទេ ។

វិធីសាស្ត្រកំណត់តម្លៃ

នាថ្ងៃចេញរបាយការណ៍នេះ ក្រុមប្រឹក្សាភិបាលពុំបានដឹងពីហេតុការណ៍ណាមួយដែលបានកើតឡើងធ្វើឱ្យប៉ះពាល់ដល់ការវិនិយោគវិធីសាស្ត្រដែលមានកន្លងមក ក្នុងការវាយតម្លៃទ្រព្យសកម្ម និងបំណុលនៅក្នុងរបាយការណ៍ហិរញ្ញវត្ថុរបស់ ក.ស.ភ ថាមានភាពមិនត្រឹមត្រូវ និងមិនសមស្របនោះទេ ។

បំណុលយថាហេតុ និងបំណុលផ្សេងៗទៀត

នាថ្ងៃចេញរបាយការណ៍នេះ ពុំមាន៖

- (ក) ការដាក់បញ្ចាំទ្រព្យសកម្មណាមួយរបស់ ក.ស.ភ ដែលកើតមានឡើងចាប់តាំងពីថ្ងៃចុងការិយបរិច្ឆេទមក ក្នុងការធានាចំពោះបំណុលរបស់បុគ្គលណាមួយឡើយ ឬ
- (ខ) បំណុលយថាហេតុណាមួយដែលកើតមានឡើងចំពោះ ក.ស.ភ ចាប់តាំងពីថ្ងៃចុងការិយបរិច្ឆេទមក ក្រៅពីប្រតិបត្តិការអាជីវកម្មធម្មតារបស់ ក.ស.ភ ។

កំណត់ផែស្វ័យភ័ក្តិពេញ

បំណុលយថាហេតុ និងបំណុលផ្សេងៗទៀត (ត)

ក្រុមប្រឹក្សាភិបាលយល់ឃើញថា ពុំមានបំណុលយថាហេតុ ឬបំណុលផ្សេងៗទៀតរបស់ ក.ស.ភ ដែល ក.ស.ភ ត្រូវបំពេញ ឬអាចនឹងត្រូវបំពេញក្នុងរយៈពេល ១២ ខែ បន្ទាប់ពីថ្ងៃបញ្ចប់នៃការិយបរិច្ឆេទដែលនឹង មាន ផលប៉ះពាល់ ឬអាចនឹងប៉ះពាល់ជាសារវន្តដល់លទ្ធភាពរបស់ ក.ស.ភ ក្នុងការបំពេញកាតព្វកិច្ចរបស់ ខ្លួននៅពេលដល់ថ្ងៃកំណត់ឡើយ ។

ការប្រែប្រួលសភាពការណ៍

នាថ្ងៃចេញរបាយការណ៍នេះ ក្រុមប្រឹក្សាភិបាលពុំបានពិនិត្យឃើញសភាពការណ៍ណាមួយ ដែលមិនបាន បង្ហាញ នៅក្នុងរបាយការណ៍នេះ ឬក្នុងរបាយការណ៍ហិរញ្ញវត្ថុរបស់ ក.ស.ភ ដែលអាចនឹងបណ្តាលឱ្យមាន គូលេខនៃចំនួនណាមួយ ដែលបានបង្ហាញនៅក្នុងរបាយការណ៍ហិរញ្ញវត្ថុមានភាពមិនត្រឹមត្រូវនោះទេ ។

ប្រតិបត្តិការមិនប្រក្រតី

តាមមតិរបស់ក្រុមប្រឹក្សាភិបាល លទ្ធផលនៃប្រតិបត្តិការរបស់ ក.ស.ភ ក្នុងការិយបរិច្ឆេទមិនទទួលរង ផលប៉ះពាល់ជាសារវន្តដោយសារកត្តាណាមួយ ឬប្រតិបត្តិការណាមួយ ឬព្រឹត្តិការណ៍ណាមួយ ដែលមានលក្ខណៈជា លក្ខណៈមិនប្រក្រតីនោះទេ ។

ក្រុមប្រឹក្សាភិបាល ក៏មានមតិដែរថា នៅក្នុងចន្លោះពេលចាប់ពីថ្ងៃបញ្ចប់ការិយបរិច្ឆេទ ដល់ថ្ងៃចេញ របាយការណ៍នេះ ពុំមានកត្តាណាមួយ ឬប្រតិបត្តិការណាមួយ ឬព្រឹត្តិការណ៍ណាមួយ ដែលមានលក្ខណៈជា សារវន្ត និងមិនប្រក្រតី បានកើតឡើងនោះឡើយ ដែលនាំឱ្យប៉ះពាល់ដល់លទ្ធផលនៃប្រតិបត្តិការអាជីវកម្ម របស់ ក.ស.ភ. ក្នុងការិយបរិច្ឆេទ នៃការរៀបចំរបាយការណ៍នេះ ។

ក្រុមប្រឹក្សាភិបាល

សមាជិកក្រុមប្រឹក្សាភិបាលដែលបានបម្រើការនៅក្នុងការិយបរិច្ឆេទ និងថ្ងៃចេញរបាយការណ៍ចុងក្រោយ រួមមាន៖

ឯកឧត្តម ហ៊ឺ បារី	(ប្រធានក្រុមប្រឹក្សាភិបាល និងអគ្គនាយក)
ឯកឧត្តម សួន រតនា	(សមាជិកក្រុមប្រឹក្សាភិបាលតំណាងក្រសួងសាធារណការ និងដឹកជញ្ជូន)
ឯកឧត្តម កែន សម្បត្តិ	(សមាជិកក្រុមប្រឹក្សាភិបាលតំណាងក្រសួងសេដ្ឋកិច្ច និងហិរញ្ញវត្ថុ)
ឯកឧត្តម វ៉ែន សុវិជាតិ	(សមាជិកក្រុមប្រឹក្សាភិបាលតំណាងក្រសួងពាណិជ្ជកម្ម)
លោក ហ្វឺ អានកំនីថ	(សមាជិកក្រុមប្រឹក្សាភិបាល តំណាងអភិបាលឯករាជ្យ)
លោកស្រី ជួន សុខេម	(សមាជិកក្រុមប្រឹក្សាភិបាល តំណាងនិយោជិត ក.ស.ភ.)
លោក ឌីត សុផល	(សមាជិកក្រុមប្រឹក្សាភិបាល តំណាងអភិបាលមិនប្រតិបត្តិ តំណាងភាគហ៊ុនិកឯកជន)

កំណត់ផែស្វយ័តភ្នំពេញ

អត្ថប្រយោជន៍របស់ក្រុមប្រឹក្សាភិបាល

នៅក្នុងអំឡុងការិយបរិច្ឆេទហិរញ្ញវត្ថុ និងថ្ងៃបញ្ចប់ការិយបរិច្ឆេទហិរញ្ញវត្ថុនេះ ពុំមានកិច្ចព្រមព្រៀងណាមួយដែល ក.ស.ភ. ជាភ្នាក់ងារ ដែលកម្មវត្ថុនៃកិច្ចព្រមព្រៀងនោះ អាចផ្តល់លទ្ធភាពដល់អភិបាលណាម្នាក់ ទទួលបាននូវអត្ថប្រយោជន៍ តាមបញ្ជាចាយផ្សេងៗដូចជា ការទិញយកភាគហ៊ុន ឬប័ណ្ណបំណុលរបស់ ក.ស.ភ ឬរបស់សារជីវកម្មដទៃ នោះទេ ។

ចាប់តាំងពីថ្ងៃបញ្ចប់ការិយបរិច្ឆេទនៃឆ្នាំកន្លងទៅ ពុំមានអភិបាលរបស់ ក.ស.ភ ណាម្នាក់បានទទួល ឬមានសិទ្ធិ ទទួលបាននូវអត្ថប្រយោជន៍ណាមួយ (ក្រៅពីអត្ថប្រយោជន៍ដែលរួមបញ្ចូលនៅក្នុងពិន្ទុនៃសកម្មភាពសរុបដែលទទួលបាន ដូចបានបង្ហាញនៅក្នុងរបាយការណ៍ហិរញ្ញវត្ថុ) តាមរយៈការចុះកិច្ចសន្យាធ្វើឡើងដោយ ក.ស.ភ ឬដោយក្រុមហ៊ុនពាក់ព័ន្ធជាមួយនឹង ក.ស.ភ ដែលអភិបាលគឺជាសមាជិក ឬក៏ជាមួយក្រុមហ៊ុន ដែលអភិបាលនោះ មានផលប្រយោជន៍ផ្នែកហិរញ្ញវត្ថុជាសារវន្តនោះទេ ក្រៅពីការបង្ហាញនៅក្នុងរបាយការណ៍ហិរញ្ញវត្ថុ ។

ការទទួលខុសត្រូវរបស់ក្រុមប្រឹក្សាភិបាលលើរបាយការណ៍ហិរញ្ញវត្ថុ

ក្រុមប្រឹក្សាភិបាលមានភារៈធ្វើការអះអាងបញ្ជាក់ថា របាយការណ៍ហិរញ្ញវត្ថុបានរៀបចំឡើងយ៉ាងត្រឹមត្រូវ ដើម្បីចង្អុលបង្ហាញពីភាពត្រឹមត្រូវនៃស្ថានភាពហិរញ្ញវត្ថុរបស់ ក.ស.ភ គិតត្រឹមថ្ងៃទី ៣១ ខែ ធ្នូ ឆ្នាំ ២០១៧ និង លទ្ធផលហិរញ្ញវត្ថុ និងស្ថានភាពលំហូរសាច់ប្រាក់ សម្រាប់ការិយបរិច្ឆេទដែលបានបញ្ចប់ ។ នៅក្នុងការរៀបចំរបាយការណ៍ហិរញ្ញវត្ថុនេះ ក្រុមប្រឹក្សាភិបាលចាំបាច់ត្រូវ៖

- (ក) អនុម័តគោលនយោបាយគណនេយ្យដែលសមស្រប ដោយផ្អែកលើការវិនិច្ឆ័យ និងការប៉ាន់ប្រមាណយ៉ាងសមហេតុផល និងប្រុងប្រយ័ត្ន ហើយធ្វើការអនុវត្តប្រកបដោយសង្ឃឹកភាព។
- (ខ) គោរពទៅតាមស្តង់ដាររបាយការណ៍ទាក់ទងនឹងហិរញ្ញវត្ថុអន្តរជាតិនៃកម្ពុជា ឬបើមានការផ្លាស់ប្តូរផ្សេងពីនេះ ដើម្បីបង្ហាញនូវភាពត្រឹមត្រូវ គឺត្រូវបង្ហាញ ពន្យល់ និងកំណត់បរិមាណឲ្យបានច្បាស់លាស់ នៅក្នុងរបាយការណ៍ហិរញ្ញវត្ថុ ។
- (គ) ត្រួតពិនិត្យប្រព័ន្ធដំណើការនៃការរៀបចំរបាយការណ៍ហិរញ្ញវត្ថុរបស់ ក.ស.ភ. និងការរក្សាទុកបញ្ជីគណនេយ្យឲ្យបានសមរម្យ និងប្រព័ន្ធគ្រប់គ្រងផ្ទៃក្នុងឲ្យមានប្រសិទ្ធភាព ។
- (ឃ) វាយតម្លៃនូវលទ្ធភាពរបស់ ក.ស.ភ ក្នុងការបន្តនិរន្តរភាពនៃដំណើរការអាជីវកម្ម និងការបង្ហាញពីបញ្ហាដែលពាក់ព័ន្ធនឹងការបន្តនិរន្តរភាពនៃដំណើរការអាជីវកម្ម និងប្រើប្រាស់មូលដ្ឋាននិរន្តរភាពនៃបញ្ជីគណនេយ្យ លុះត្រាតែអ្នកគ្រប់គ្រងមានបំណងផ្សេងបញ្ជី ផ្អាកដំណើរការ ក.ស.ភ ឬគ្មានជម្រើសសមរម្យដទៃទៀត ក្រៅពីការធ្វើបែបនេះ ។
- (ង) ត្រួតពិនិត្យ និងដឹកនាំ ក.ស.ភ ឲ្យមានប្រសិទ្ធភាពលើកលំលែងចក្តីសម្រេចសំខាន់ៗទាំងអស់ដែលប៉ះពាល់ដល់សកម្មភាពប្រតិបត្តិការ និងដំណើរការរបស់ ក.ស.ភ ហើយត្រូវធ្វើឲ្យប្រាកដថា កិច្ចការនេះត្រូវបានឆ្លុះបញ្ចាំងយ៉ាងត្រឹមត្រូវនៅក្នុងរបាយការណ៍ហិរញ្ញវត្ថុ ។

ក្រុមប្រឹក្សាភិបាលធានាអះអាងថា បានអនុវត្តនូវកិច្ចការលទ្ធផលនៃការរៀបចំរបាយការណ៍ខាងលើ ក្នុងការរៀបចំរបាយការណ៍ហិរញ្ញវត្ថុ របស់ ក. ស.ភ ។

កំពង់ផែស្វយ័តកម្ពុជា

ការអនុម័តលើរបាយការណ៍ហិរញ្ញវត្ថុ

យើងខ្ញុំ សូមធ្វើការអនុម័តលើរបាយការណ៍ហិរញ្ញវត្ថុ រួមបញ្ចូលទាំងកំណត់សម្គាល់ទាំងឡាយពីទំព័រទី ១២ ដល់ទី ១៩ បានបង្ហាញពីភាពត្រឹមត្រូវនៃស្ថានភាពហិរញ្ញវត្ថុរបស់ ក.ស.ភ គិតត្រឹមថ្ងៃទី ៣១ ខែ ធ្នូ ឆ្នាំ ២០១៧ ព្រមទាំងលទ្ធផលហិរញ្ញវត្ថុ និងលំហូរសាច់ប្រាក់ សម្រាប់ការិយបរិច្ឆេទដែលបានបញ្ចប់ ដោយអនុលោមតាមស្តង់ដាររបាយការណ៍ទាក់ទងនឹងហិរញ្ញវត្ថុអន្តរជាតិនៃកម្ពុជា (L.A)



កញ្ញា លាង វណ្ណឌី
ប្រធាននាយកដ្ឋានគណនេយ្យ/ហិរញ្ញវត្ថុ

ឯកឧត្តម ហ៊ុំ ចានី
ប្រធានក្រុមប្រឹក្សាភិបាល និងជាអគ្គនាយក
រាជធានីភ្នំពេញ ព្រះរាជាណាចក្រកម្ពុជា
ថ្ងៃទី: 7 MAR 2018



KPMG Cambodia Ltd
 4th Floor, Delano Center
 No. 144, Street 169, Sangkat Veal Vong
 Khan 7 Makara, Phnom Penh
 Kingdom of Cambodia
 +855 23 216 899 | kpmg.com.kh

របាយការណ៍របស់សវនករក្រៅរដ្ឋបាល
ជូនចំពោះភាគហ៊ុននិក
កំណត់ផែស្វយ័តភ្នំពេញ

មតិសវនកម្ម

យើងខ្ញុំ បានធ្វើសវនកម្មលើរបាយការណ៍ហិរញ្ញវត្ថុរបស់ **កំណត់ផែស្វយ័តភ្នំពេញ** លោកកតថា (ក.ស.ត ឬ ក្រុមហ៊ុន) ដែលមានរបាយការណ៍ស្ថានភាពហិរញ្ញវត្ថុនៅថ្ងៃទី ៣១ ខែ ធ្នូ ឆ្នាំ ២០១៧ របាយការណ៍ចំណេញ ឬ ខាត និងលទ្ធផលសម្រេចផ្សេងៗ របាយការណ៍ស្តីពីបម្រែបម្រួលមូលធន និង របាយការណ៍លំហូរសាច់ប្រាក់ សម្រាប់កាលបរិច្ឆេទដែលបានបញ្ចប់ និង កំណត់សម្គាល់ដែលមាន គោលនយោបាយគណនេយ្យសំខាន់ៗ ក្រុមហ៊ុនទាំងនេះមានទម្រង់ រដ្ឋប្បវេណីដែលបានបង្ហាញនៅទំព័រទី ១២ ដល់ ៦៨ ។

រាយការណ៍យើងខ្ញុំ របាយការណ៍ហិរញ្ញវត្ថុជាសារវន្ត បានបង្ហាញនូវភាពត្រឹមត្រូវនៃស្ថានភាព ហិរញ្ញវត្ថុរបស់ក្រុមហ៊ុននៅថ្ងៃទី ៣១ ខែ ធ្នូ ឆ្នាំ២០១៧ ក្រុមហ៊ុនលទ្ធផលហិរញ្ញវត្ថុ និងលំហូរ សាច់ប្រាក់របស់ក្រុមហ៊ុន សម្រាប់កាលបរិច្ឆេទដែលបានបញ្ចប់ ដោយអនុលោមទៅតាមស្តង់ដារ របាយការណ៍ទាក់ទងនឹងហិរញ្ញវត្ថុអន្តរជាតិនៃកម្ពុជា ។

មូលដ្ឋាននៃមតិសវនកម្ម

យើងខ្ញុំ បានធ្វើសវនកម្មដោយអនុលោមទៅតាមស្តង់ដារសវនកម្មអន្តរជាតិនៃកម្ពុជា ។ ការ ទទួលខុសត្រូវរបស់យើងខ្ញុំស្របតាមស្តង់ដារទាំងនោះ ត្រូវបានរៀបរាប់បន្ថែមទៀតនៅក្នុង កថាសិស្សស្តីពីការទទួលខុសត្រូវរបស់សវនករ សម្រាប់ការធ្វើសវនកម្មលើរបាយការណ៍ហិរញ្ញវត្ថុ ដែលមាននៅក្នុងរបាយការណ៍របស់យើងខ្ញុំ ។ យើងខ្ញុំ មានភាពចក់ព្យុក្រហ្មន ដោយស្រប ទៅតាមលក្ខខណ្ឌគម្របនៃក្រុមសិល្បៈវិជ្ជាជីវៈ ដែលពាក់ព័ន្ធនឹងសវនកម្មលើរបាយការណ៍ ហិរញ្ញវត្ថុនៅក្នុងព្រះរាជាណាចក្រកម្ពុជា ហើយយើងខ្ញុំបានបំពេញទម្រង់ទូទៅនៃសវនកម្ម ក្រុមសិល្បៈវិជ្ជាជីវៈស្របតាមលក្ខខណ្ឌគម្របរបស់ស្តង់ដារទាំងនោះ ។ យើងខ្ញុំជឿជាក់ថា កស្មាន និង សវនកម្មដែលយើងខ្ញុំប្រមូលបានមានលក្ខណៈគ្រប់គ្រាន់ និងសមស្រប សម្រាប់ជាមូលដ្ឋានក្នុង ការបញ្ចេញមតិសវនកម្មរបស់យើងខ្ញុំ ។

បញ្ហាសំខាន់ក្នុងការធ្វើសវនកម្ម

បញ្ហាសំខាន់ក្នុងការធ្វើសវនកម្ម គឺជាបញ្ហាមួយដែលតាមការវិនិច្ឆ័យប្រកបដោយវិជ្ជាជីវៈរបស់យើងថ្មី គិតថាជាបញ្ហាសំខាន់បំផុត ក្នុងការធ្វើសវនកម្មលើរបាយការណ៍កេរ្តិ៍រដ្ឋសម្រាប់ការិយាល័យ ដែលបានបញ្ជាក់ ។ បញ្ហានេះត្រូវបានដោះស្រាយក្នុងបទប្បញ្ញត្តិការធ្វើសវនកម្ម និងជាមូលដ្ឋានក្នុងការបញ្ចេញមតិសវនកម្មរបស់យើងថ្មីលើរបាយការណ៍កេរ្តិ៍រដ្ឋទាំងមូល និងមិនមានការបញ្ចេញមតិសវនកម្មរបស់យើងថ្មីដាច់ដោយឡែកសម្រាប់បញ្ហានេះទេ ។

បញ្ហាសំខាន់ក្នុងការធ្វើសវនកម្ម	វិធីដែលបញ្ហានេះ ត្រូវបានដោះស្រាយក្នុងការធ្វើសវនកម្មរបស់យើងថ្មី
<p>ហានិភ័យ នៃការក្លែងបន្លំលើការទទួលស្គាល់ចំណូល</p> <p>ការវិនិច្ឆ័យខុសពីទីផ្សារ និងការកំណត់គោលដៅនៃប្រាក់ចំណេញ អាចជាកត្តាដែលដាក់សម្ពាធស្នូលអ្នកគ្រប់គ្រង ធ្វើការបំភាន់លើការទទួលស្គាល់ចំណូល ហើយការធ្វើដូចនេះ អាចនឹងបង្កើនចំណេញ ហានិភ័យនៃការបង្ហាញខុសជាសារវន្តលើការវេលាវៃចំណូល និងការកើតឡើងនៃចំណូល ។ ការធ្វើដូចនេះអាចនឹង បណ្តាលមកយ៉ាងណា ការកត់ត្រាលើស ឬការពន្យារការទទួលស្គាល់ចំណូល ដើម្បីសម្រេចបាននូវគោលដៅ ឬការរំពឹងទុក នៅពេលបច្ចុប្បន្ន ឬពេលអនាគត ។</p>	<p>នីតិវិធីក្នុងការធ្វើសវនកម្មរបស់យើងថ្មី ក្នុងចំណោមនីតិវិធីផ្សេងៗទៀតរួមមាន ការស្វែងយល់លើគោលនយោបាយគណនេយ្យរបស់ក្រុមហ៊ុន ក្នុងការទទួលស្គាល់ចំណូល ។ យើងថ្មី បានរាយការណ៍លើប្រព័ន្ធគ្រប់គ្រងរបស់ក្រុមហ៊ុនទាំងមូល និងបានពិនិត្យមើលលើប្រព័ន្ធភាពនៃដំណើរការនៃប្រព័ន្ធគ្រប់គ្រងថ្លៃក្នុងទៅលើភាពពេញលេញ ភាពត្រឹមត្រូវ និងអត្ថិភាព និងពេលវេលានៃការទទួលស្គាល់ចំណូល ។ យើងថ្មីបានពិនិត្យមើលលើ ទិន្នន័យផ្សេងៗដែលបានកត់ត្រា លើគណនីចំណូល ដើម្បីរកមើលសមាសធាតុ ដែលមានភាពមិនប្រក្រតី និងមិនទៀងទាត់ ។</p> <p>យើងថ្មីក៏បានអនុវត្តនូវនីតិវិធីវិភាគជាក់លាក់ និងការធ្វើតេស្តលម្អិតលើគណនីចំណូលសំខាន់ៗមួយចំនួន ។</p>

ព័ត៌មានផ្សេងៗ

អ្នកគ្រប់គ្រងមានការទទួលខុសត្រូវលើការរៀបចំព័ត៌មានផ្សេងៗ ។ ព័ត៌មានផ្សេងៗដែលរួមមាន ព័ត៌មានដែលបានដាក់បញ្ចូលក្នុងរបាយការណ៍របស់ក្រុមប្រឹក្សាភិបាល ដែលយើងថ្មីបានទទួលមុនកាលបរិច្ឆេទនៃរបាយការណ៍សវនកម្មនេះ និងរបាយការណ៍ប្រចាំឆ្នាំ ដែលរំពឹងថានឹងរួចរាល់បន្ទាប់ពីកាលបរិច្ឆេទនៃរបាយការណ៍សវនកម្មនេះ ។

ព័ត៌មានផ្សេងៗ (ត)

មតិសវនកម្មរបស់យើងខ្ញុំ ទៅលើរបាយការណ៍ហិរញ្ញវត្ថុ មិនបានគ្របដណ្តប់លើព័ត៌មានផ្សេងៗឡើយ ហើយយើងខ្ញុំមិនមែនបញ្ជាក់មតិសន្និដ្ឋានអំពីក្រាមទម្រង់ណាមួយទៅលើព័ត៌មានផ្សេងៗនេះទេ ។

ពាក់ព័ន្ធនឹងការធ្វើសវនកម្មរបស់យើងខ្ញុំលើរបាយការណ៍ហិរញ្ញវត្ថុ ការទទួលខុសត្រូវរបស់យើងខ្ញុំ គឺត្រូវ មានព័ត៌មានផ្សេងៗដែលបានបញ្ជាក់ខាងលើ ហើយពិចារណាថាព័ត៌មានផ្សេងៗនោះ មានអសន្តិកិច្ច ជាសារវន្តជាមួយរបាយការណ៍ហិរញ្ញវត្ថុ ឬការយល់ដឹងរបស់យើងខ្ញុំនៅក្នុងការធ្វើសវនកម្ម ឬមានបង្ហាញ នូវកំហុសឆ្គងជាសារវន្ត ។ ប្រសិនបើការធ្វើសវនកម្មរបស់យើងខ្ញុំ អាចឲ្យយើងខ្ញុំសន្និដ្ឋានថា មានកំហុសឆ្គង ជាសារវន្តកើតឡើង យើងខ្ញុំត្រូវដោយការណែនាំទៅតាមស្ថានភាពជាក់ស្តែង ។ យើងខ្ញុំ ពុំមានអ្វីដែលត្រូវ រាយការណ៍ពាក់ព័ន្ធនឹងព័ត៌មានផ្សេងៗនេះទេ ។

ការទទួលខុសត្រូវលើរបាយការណ៍ហិរញ្ញវត្ថុរបស់អ្នកគ្រប់គ្រង និងអ្នកទទួលខុសត្រូវលើអភិបាលកិច្ច

អ្នកគ្រប់គ្រងមានភារៈទទួលខុសត្រូវលើការរៀបចំ និងការបង្ហាញនូវកាតព្វកិច្ចនៃរបាយការណ៍ ហិរញ្ញវត្ថុ ដោយអនុលោមទៅតាមស្តង់ដាររបាយការណ៍ទាក់ទងនឹងហិរញ្ញវត្ថុអន្តរជាតិនៃកម្ពុជា ហើយនិង ទទួលខុសត្រូវលើប្រព័ន្ធគ្រប់គ្រងហិរញ្ញវត្ថុ និងប្រព័ន្ធគ្រប់គ្រងហិរញ្ញវត្ថុ ដែលអ្នកគ្រប់គ្រងកំណត់ថាមានភាពចាំបាច់ សម្រាប់ការរៀបចំ របាយការណ៍ហិរញ្ញវត្ថុឲ្យជឿជាក់បានពីការបង្ហាញខុសជាសារវន្តដោយសារ ការក្លែងបន្លំ ឬ កំហុសឆ្គង ។

នៅក្នុងការរៀបចំរបាយការណ៍ហិរញ្ញវត្ថុ អ្នកគ្រប់គ្រងមានភារៈទទួលខុសត្រូវលើការវាយតម្លៃនូវលទ្ធភាព របស់ក្រុមហ៊ុន ក្នុងការបន្តនិរន្តរភាពអាជីវកម្ម ទទួលខុសត្រូវលើការលាតត្រដាងព័ត៌មាន ប្រសិនបើពាក្យព័ន្ធ បញ្ជាក់ទាំងឡាយដែលទាក់ទងទៅនឹងនិរន្តរភាពអាជីវកម្ម នឹងប្រើប្រាស់មូលដ្ឋាននិរន្តរភាពខែឆណ្ឌនៃយុទ្ធ លើកលែងតែអ្នកគ្រប់គ្រងមានបំណងចង់ជម្រះបញ្ជី ផ្អាកដំណើរការក្រុមហ៊ុន ឬគ្មានជម្រើសសមរម្យទេ ទៀតក្រៅពីធ្វើបែបនេះ ។

អ្នកទទួលខុសត្រូវលើអភិបាលកិច្ច មានភារៈទទួលខុសត្រូវក្នុងការត្រួតពិនិត្យដំណើរការហិរញ្ញវត្ថុរបស់ ក្រុមហ៊ុន ។



ការទទួលខុសត្រូវរបស់សវនករសម្រាប់ការធ្វើសវនកម្មរបាយការណ៍ហិរញ្ញវត្ថុ

គោលដៅរបស់យើងខ្ញុំ គឺផ្តល់នូវអំណះអំណាងសមហេតុផលថា របាយការណ៍ហិរញ្ញវត្ថុទាំងមូលមិនមានការបង្ហាញខុសជាសារវន្តដោយសារ ការក្លែងបន្លំ ឬក៏ហុសឆ្កង និងផ្តល់នូវរបាយការណ៍សវនកម្ម ដែលរួមបញ្ចូលទាំងមតិសវនកម្មរបស់យើងខ្ញុំ ។ អំណះអំណាងសមហេតុផល គឺជាអំណះអំណាងដែលមានការបញ្ជាក់ប្រឹក្សាសម្រេច ប៉ុន្តែវាមិនអាចធានាថា គ្រប់ពេលវេលាការធ្វើសវនកម្មដោយអនុលោមទៅតាមស្តង់ដារសវនកម្មអន្តរជាតិ នៃកម្ពុជា អាចរកឃើញនូវការបង្ហាញខុសជាសារវន្តដែលបានកើតឡើងនោះទេ ។ ការបង្ហាញខុសជាសារវន្ត អាចកើតឡើងដោយសារការក្លែងបន្លំ ឬក៏ហុសឆ្កង ហើយត្រូវបានកាត់ទុកថាជាសារវន្ត នៅពេលដែលការក្លែងបន្លំ ឬក៏ហុសឆ្កងតែមួយ ឬក៏រួមបញ្ចូលគ្នា មានផលប៉ះពាល់ដល់ការសម្រេចចិត្តផ្នែកសេដ្ឋកិច្ចរបស់អ្នកប្រើប្រាស់ ដោយយោងលើរបាយការណ៍ហិរញ្ញវត្ថុនេះ ។

ជាផ្នែកមួយនៃការធ្វើសវនកម្ម ដោយអនុលោមទៅតាមស្តង់ដារសវនកម្មអន្តរជាតិនៃកម្ពុជា យើងខ្ញុំអនុវត្តនូវការវិនិច្ឆ័យដែលប្រកបទៅដោយវិជ្ជាជីវៈ និងរក្សាទុកអត្ថប្រយោជន៍យម ក្នុងអំឡុងពេលសវនកម្ម ។ យើងខ្ញុំក៏៖

- ធ្វើការកំណត់ និងឈរតម្លៃនូវហានិភ័យនៃការបង្ហាញខុសជាសារវន្តលើរបាយការណ៍ហិរញ្ញវត្ថុដោយសារតែ ការក្លែងបន្លំ ឬក៏ហុសឆ្កង និងទទួលខុសត្រូវលើការរៀបចំ និងការអនុវត្តនូវវិនិច្ឆ័យសវនកម្ម ដើម្បីឆ្លើយតបទៅនឹងហានិភ័យទាំងនោះ និងប្រមូលនូវភស្តុតាងដែលមានលក្ខណៈគ្រប់គ្រាន់ និងសមស្របសម្រាប់ជាមូលដ្ឋានក្នុងការបញ្ជាក់មតិសវនកម្មរបស់យើងខ្ញុំ ។ ហានិភ័យដែលមិនអាចរកឃើញនូវការបង្ហាញខុសជាសារវន្តដែលកើតឡើងដោយសារតែការក្លែងបន្លំ មានលក្ខណៈខ្ពស់ជាងការបង្ហាញខុសកើតឡើងពី ក៏ហុសឆ្កង ដោយសារតែការក្លែងបន្លំអាចរួមបញ្ចូលទាំង ការប្រើប្រាស់ឯកសារ ការប្រើប្រាស់ការលុបចោលដោយចេតនា ការបកស្រាយមិនពិត ឬមិនអនុវត្តតាមវិនិច្ឆ័យគ្រប់គ្រងផ្ទៃក្នុង ។
- ទទួលបាននូវការយល់ដឹងអំពីការគ្រប់គ្រងផ្ទៃក្នុង ដែលពាក់ព័ន្ធនឹងការធ្វើសវនកម្ម ក្នុងគោលបំណងដើម្បីរៀបចំនូវវិនិច្ឆ័យសវនកម្មដែលសមស្របទៅតាមការស្រាវជ្រាវ៖ ប៉ុន្តែមិនមែនក្នុងគោលបំណងដើម្បីបញ្ជាក់មតិលើប្រសិទ្ធភាពនៃការគ្រប់គ្រងផ្ទៃក្នុងរបស់ក្រុមហ៊ុនឡើយ ។
- កាត់យកតម្លៃលើភាពសមស្របនៃគោលនយោបាយគណនេយ្យដែលក្រុមហ៊ុនបានប្រើប្រាស់ និងភាពសមហេតុផលនៃការប៉ាន់ស្មានគណនេយ្យសំខាន់ៗ ព្រមទាំងការលាតត្រដាងព័ត៌មានពាក់ព័ន្ធដែលបានធ្វើឡើងដោយអ្នកគ្រប់គ្រង ។
- ធ្វើការសន្និដ្ឋានលើភាពសមស្របនៃការប្រើប្រាស់មូលដ្ឋាននិរន្តរភាពនៃគណនេយ្យ របស់អ្នកគ្រប់គ្រង ហើយដោយផ្អែកទៅលើភស្តុតាងសវនកម្មដែលទទួលបាន ធ្វើការសន្និដ្ឋានថាភាពមិនច្បាស់លាស់ជាសារវន្តពាក់ព័ន្ធទៅនឹងព្រឹត្តិការណ៍ ឬលក្ខណៈដែលអាចធ្វើឲ្យមានមន្ទិលជាសារវន្តលើលទ្ធភាពរបស់ក្រុមហ៊ុន ដើម្បីបន្តនិរន្តរភាពអាជីវកម្ម ។ ប្រសិនបើយើងខ្ញុំ ធ្វើការសន្និដ្ឋានថាមានអត្ថិភាពនៃភាពមិនច្បាស់លាស់ប្រជាជាសារវន្ត យើងខ្ញុំចាំបាច់ត្រូវបញ្ជាក់នៅក្នុងរបាយការណ៍របស់យើងខ្ញុំ ដើម្បីទាញចំណាប់អារម្មណ៍លើការលាតត្រដាងព័ត៌មានពាក់ព័ន្ធនៅក្នុងរបាយការណ៍ហិរញ្ញវត្ថុ ឬប្រសិនបើការលាតត្រដាង ព័ត៌មានមានលក្ខណៈមិនគ្រប់គ្រាន់ យើងខ្ញុំចាំបាច់ត្រូវផ្តល់មតិសវនកម្មដែលមានបញ្ហា ។ ការសន្និដ្ឋានរបស់យើងខ្ញុំ គឺផ្អែកតាមភស្តុតាងសវនកម្មដែលប្រមូលបានត្រឹមត្រូវតាមវិធាននៃរបាយការណ៍សវនកម្មរបស់យើងខ្ញុំ ។ យោងលើការកំណត់ដោយ ព្រឹត្តិការណ៍ ឬលក្ខណៈនានា ពេលអនាគតអាចធ្វើឲ្យក្រុមហ៊ុនបញ្ឈប់និរន្តរភាពនៃអាជីវកម្ម ។

ការទទួលខុសត្រូវរបស់សវនករសម្រាប់ការធ្វើសវនកម្មរបាយការណ៍ហិរញ្ញវត្ថុ (ត)

- ឈរតម្លៃលើការបង្ហាញនៃទម្រង់ និងខ្លឹមសារនៃរបាយការណ៍ហិរញ្ញវត្ថុទាំងមូល ដែលរួមបញ្ចូលទាំងការលោកគ្រងជាងព័ត៌មាន និងឈរតម្លៃថាវិញដោយការណ៍ហិរញ្ញវត្ថុបានបង្ហាញពីប្រតិបត្តិការ និងប្រតិការណ៍ពាក់ព័ន្ធក្នុងអត្ថន័យ ដែលអាចសម្រេចបាននូវការបង្ហាញរបាយការណ៍ហិរញ្ញវត្ថុដ៏ត្រឹមត្រូវ ។

យើងខ្ញុំ ផ្តល់ព័ត៌មានដូចអ្នកទទួលខុសត្រូវលើអភិបាលកិច្ច ស្តីពីបញ្ហាផ្សេងទៀតវិសាលភាព និងពេលវេលា ដែលបានគ្រោងទុកសម្រាប់ការធ្វើសវនកម្ម និងការកែសម្រួលបញ្ហាជាសារវន្តផ្សេងទៀត ដែលមានរួមបញ្ចូល ក្នុងចំនុចនេះខាងក្រោមគ្រប់គ្រងផ្ទៃក្នុងដែលបានកម្រើកក្នុងអំឡុងពេលធ្វើសវនកម្ម ។

យើងខ្ញុំក៏បានផ្តល់សេចក្តីបញ្ជាក់ដូចអ្នកទទួលខុសត្រូវលើអភិបាលកិច្ច យើងខ្ញុំបានអនុលោមតាមលក្ខខណ្ឌគម្របគ្របស្ថិតិវិញដោយការណ៍ហិរញ្ញវត្ថុដែលពាក់ព័ន្ធលើឯករាជ្យភាពរបស់យើងខ្ញុំ និងបានគ្រោងទុក ពួកគាត់នូវរាល់ទំនាក់ទំនង និងបញ្ហាផ្សេងៗទៀតដែលអាចត្រូវបានយកមកពិចារណាយ៉ាងសមហេតុផល ជាអាទិ៍មានទំនាក់ទំនងទៅនឹងការការពារឯករាជ្យភាពរបស់យើងខ្ញុំ ។

បញ្ហាដែលយើងខ្ញុំបានគ្រោងទុកដូចអ្នកទទួលខុសត្រូវលើអភិបាលកិច្ច គឺជាបញ្ហាដែលយើងខ្ញុំកំណត់ថា មានសារៈសំខាន់បំផុត នៅក្នុងការធ្វើសវនកម្មលើរបាយការណ៍ហិរញ្ញវត្ថុ សម្រាប់ការិយបរិច្ឆេទដែលបានរៀបចំ ហើយបញ្ហានេះគឺជាបញ្ហាសំខាន់ក្នុងការធ្វើសវនកម្ម ។ យើងខ្ញុំបង្ហាញបញ្ហានេះ នៅក្នុងរបាយការណ៍សវនកម្មលើកលែងតែច្បាប់ ឬបទប្បញ្ញត្តិ កាត់បន្ថយការលោកគ្រងជាសាធារណៈអំពីបញ្ហានេះក្នុងការធ្វើសវនកម្ម ឬក៏ក្នុងកាលៈទេសៈដឹកនាំបំផុត នៅពេលដែលយើងខ្ញុំឃើញថាបញ្ហានោះ មិនត្រូវបានបង្ហាញក្នុងរបាយការណ៍របស់យើងខ្ញុំ ដោយសារតែពេលវេលាមាន រាល់ចំនុចច្រើនជាងអត្ថប្រយោជន៍ជាសាធារណៈ ដែលកើតចេញពីការ ជូនដំណឹងនេះ ។

តំណាងក្រុមហ៊ុន ខេតិអិមជឺ ខេមបូឌា ចំណត់

ខែ ហ៊ុយ
Engagement Partner

រាជធានីភ្នំពេញ ព្រះរាជាណាចក្រកម្ពុជា

ថ្ងៃទី ៧ ខែ មីនា ឆ្នាំ ២០១៨

កំណត់ផែស្វ័យភ័ក្តិពេញ

របាយការណ៍ស្ថានភាពហិរញ្ញវត្ថុ
នាថ្ងៃទី ៣១ ខែ ធ្នូ ឆ្នាំ ២០១៧

	កំណត់ សម្គាល់	នាថ្ងៃទី ៣១ ខែ ធ្នូ ឆ្នាំ ២០១៧ ដុល្លារអាមេរិក ពាន់រៀល (កំណត់សម្គាល់ ៨)	នាថ្ងៃទី ៣១ ខែ ធ្នូ ឆ្នាំ ២០១៦ ដុល្លារអាមេរិក ពាន់រៀល (កំណត់សម្គាល់ ៨)
ប្រព័ន្ធសម្របសម្រួល			
ប្រព័ន្ធសម្របសម្រួលរយៈពេលវែង			
ទ្រព្យ រោងចក្រ និងបរិក្ខារ	៥	១៥៥.៣៥៥.០១៧	៥៨៦.៧៩៨.២០៨
ទ្រព្យវិនិយោគ	៦	៨.៤៧៣.៧០៣	៣៤.២០៨.៣៣៩
		<u>១៥៦.៨២៨.៧២០</u>	<u>៦២១.០០៦.៥៤៧</u>
ប្រព័ន្ធសម្របសម្រួលរយៈពេលខ្លី			
គណនីរតិចិជន និងគណនី ត្រូវទទួលផ្សេងៗ	៧	៣.០០៩.៣០៨	១២.១៤៨.៥៧៦
សាច់ប្រាក់ និង សាច់ប្រាក់សមមូល	៨	១១.៧១៧.៩៤៨	៨៧.៣០៥.៣៤០
		<u>១៤.៧២៧.២៥៦</u>	<u>៩៩.៤៥៣.៩១៦</u>
ប្រព័ន្ធសម្របសម្រួលសរុប		<u>១៧១.៥៥៥.៩៧៦</u>	<u>៧២០.៤៦០.៤៦៣</u>
មូលធននិងចំណុះ			
មូលធន			
ដើមទុន	៩	១១៤.៤៥៣.៤៨៥	៤៥៧.៨១៣.៩៤០
បុព្វលាភភាគហ៊ុន/ មូលធនផ្សេងៗ	៩	១៥៥.៥០២	៦២២.០០៨
ទុនបម្រុងតាមច្បាប់		៧៩៥.៣១១	៣.២១០.៦៧១
ទុនបម្រុងទូទៅ		៧៩៥.៣១១	៣.២១០.៦៧១
មូលនិធិអភិវឌ្ឍន៍សហគ្រាស		១២.៣៥៥.៦៦១	៤៩.៨៧៩.៨០៣
ចំណេញរៀបរយ		៥.២៨២.០៦២	២១.៣២៣.៦៤៤
លម្អៀងពីការប្តូររូបិយប័ណ្ណ		-	៤.២៤០.៥៣២
មូលធនសរុប		<u>១៣៣.៨៣៧.៣៣២</u>	<u>៥៤០.៣១១.៣០៩</u>
		<u>១៧១.៥៥៥.៩៧៦</u>	<u>៧២០.៤៦០.៤៦៣</u>

កំណត់ផែស្វយ័តក្នុងពេញ

របាយការណ៍ស្ថានភាពហិរញ្ញវត្ថុ (ត)
នាថ្ងៃទី ៣១ ខែ ធ្នូ ឆ្នាំ ២០១៧

	កំណត់ សម្គាល់	នាថ្ងៃទី ៣១ ខែ ធ្នូ ឆ្នាំ ២០១៧ ដុល្លារអាមេរិក ពាន់រៀល (កំណត់សម្គាល់ ៨)	នាថ្ងៃទី ៣១ ខែ ធ្នូ ឆ្នាំ ២០១៦ ដុល្លារអាមេរិក ពាន់រៀល (កំណត់សម្គាល់ ៨)
ចំណូល			
ចំណូលរយៈពេលវែង			
បំណុលការធានារង់ភាគលាភ	៩	៦៣០.០៨០	២.៥៤៣.៦៣៣
ប្រាក់កម្ចី	១០	២៦.៩០៦.៦៦៣	១០.៨៦៣.៤៣១
សិទ្ធិធានាសេវាមូលនិធិ			
សោធននិធិ	១១	៦១៩.២៧៩	២.៥០០.០២៩
កំណុលពន្ធពន្យារសុទ្ធ	១២	១.៤១៤.២៩៦	៥.៧០៩.៥១៣
		<u>២៩.៥៧៣.៣១៤</u>	<u>១១៩.៣៨២.៥៨៥</u>
			<u>៣១.៤៩០.៩៥០</u>
			<u>១២៧.១២៤.៩៦៥</u>
ចំណូលរយៈពេលខ្លី			
គណនីអ្នកផ្គត់ផ្គង់ និង គណនីបំណុលផ្សេងៗ	១៣	២.៥១០.៨៨៥	១០.១៣៦.៤៤៣
សិទ្ធិធានាសេវាប្រាក់ពន្ធ			
លើប្រាក់ចំណេញ	១២	៥៦៤.៨៦៣	២.២៧៨.៧៣៧
ប្រាក់កម្ចីរយៈពេលខ្លី	១០	២.០៦៩.៩៧៥	៨.៣៥២.៨៨៥
		<u>៥.១៤៥.៧២៣</u>	<u>២០.៧៦៨.០៦៥</u>
			<u>២.៧៥៣.៧២៤</u>
			<u>១១.៥២១.៧៤១</u>
ចំណូលសរុប		<u>៣៤.៧១៨.៦៨០</u>	<u>១៤០.១៩៦.១៥០</u>
មូលធន និងចំណូលសរុប		<u>១៦៨.៤៥៥.៩៧២</u>	<u>១៦៣.៣៧៧.៩៤២</u>
			<u>៦៥៩.៥៥៦.៩១៤</u>

កំណត់សម្គាល់ គឺជាផ្នែកមួយនៃរបាយការណ៍ហិរញ្ញវត្ថុនេះ ។

កំណត់ផែស្វ័យភ្នំពេញ

**របាយការណ៍ចំណេញ ឬខាត និងលទ្ធផលលម្អិតផ្សេងៗ
សម្រាប់កាលបរិច្ឆេទដែលបានបញ្ចប់ថ្ងៃទី ៣១ ខែ ធ្នូ ឆ្នាំ ២០១៧**

	កំណត់ សម្គាល់	កាលបរិច្ឆេទប្រចាំឆ្នាំ ដែលបានបញ្ចប់ ថ្ងៃទី ៣១ ខែ ធ្នូ ឆ្នាំ ២០១៧		កាលបរិច្ឆេទប្រចាំឆ្នាំ ដែលបានបញ្ចប់ ថ្ងៃទី ៣១ ខែ ធ្នូ ឆ្នាំ ២០១៦	
		ដុល្លារអាមេរិក	ពាន់រៀល (កំណត់សម្គាល់ ៨)	ដុល្លារអាមេរិក	ពាន់រៀល (កំណត់សម្គាល់ ៨)
ចំណូល	១៤	១៤.៨៥៦.២៩៦	៧៦.២៧៣.៧១៧	១៦.៣០០.៤២២	៦៦.០៦៥.៦១០
ថ្លៃដើមនៃការលក់ និងសេវាកម្ម	១៥	(៦.៤៦០.៧៤៨)	(២៦.១៣៣.៩១២)	(៥.៦១៩.៦៤៥)	(២២.៧៧៦.៤២១)
ប្រាក់ចំណេញដុល		១២.៣៩៥.៥៤៨	៥០.១៣៩.៨០៥	១០.៦៨០.៧៧៧	៤៣.២៨៩.១៨៩
ចំណូលផ្សេងៗ	១៦	៦០៣.៩៦៨	២.៨៤៣.០៥១	៩៧.៩០៤	៣.៩២២.៩១៥
ចំណាយរដ្ឋបាលទូទៅ និងការលក់	១៧	(៥.៥៦១.២១៩)	(២២.៤៩៥.១៣១)	(៥.៦១៩.៧៣០)	(២២.៧៧៦.៧៦៦)
ចំណេញសុទ្ធពីប្រតិបត្តិការ		៧.៤៣៨.២៩៧	៣០.០៨១.៧២៥	៦.១៥៨.៩៥១	២៤.៤៣៩.៣៣៨
ចំណាយហិរញ្ញប្បទាន		(១.២៥៤.៧៦៧)	(៥.០៧៥.៥៣៣)	(១.២៧២.៣៤៥)	(៥.១៥៤.៩៧៦)
ប្រាក់ចំណេញមុនពន្ធដក		៦.១៨៣.៥៣០	២៤.០០៦.១៩២	៤.៨៨៦.៦០៦	១៩.២៨៤.៣៦២
ចំណាយពន្ធលើ ប្រាក់ចំណេញ	១២	(៨២១.៦៥១)	(៣.៣២៣.៥៧៤)	(៦៦៩.១៧៦)	(២.៧១២.១៧០)
ប្រាក់ចំណេញសុទ្ធ សម្រាប់កាលបរិច្ឆេទ		៥.៣៦១.៨៧៩	២០.៦៨២.៦១៨	៤.២១៧.៤៣០	១៦.៥៧២.១៩២
លទ្ធផលលម្អិតផ្សេងៗ					
ការកំណត់រៀបរយវិញនូវលើវិធានធន លើមូលនិធិសោធននិរន្តរ៍		(២៧.៣០៤)	(១១០.៤៤៥)	៤៧.៦២៦	១៩៣.០២៨
		៥.៣៣៤.៥៧៥	២០.៥៧២.១៧៣	៤.២៦៥.០៥៦	១៦.៧៦៥.២២០
ប្រាក់ចំណេញ ក្នុងមួយភាគហ៊ុន	២២				
ចំណេញមូលដ្ឋានក្នុងមួយភាគហ៊ុន (គិតប្រតិបត្តិការកំពុងបន្ត)		០.២៦	១.០៥	០.២០	០.៨០

កំណត់សម្គាល់ គឺជាផ្នែកមួយនៃរបាយការណ៍ហិរញ្ញវត្ថុនេះ ។

កំណត់តែស្នូលស្តីពីការប្រកួតប្រជែង

**របាយការណ៍ស្តីពីប្រកួតប្រជែងប្រកួតប្រជែង
សម្រាប់ការិយាល័យទី ៣១ នៃ គ្រូ ឆ្នាំ ២០១៧**

	លើមុន ដុល្លារអាមេរិក	បុព្វលាភភាគហ៊ុន/ មូលធនផ្សេងៗ ដុល្លារអាមេរិក	ទុនប្រុង តាមច្បាប់ ដុល្លារអាមេរិក	ទុនប្រុង ទូទៅ ដុល្លារអាមេរិក	មូលនិធិអភិវឌ្ឍន៍ សហគ្រាស ដុល្លារអាមេរិក	ចំណេញ ក្រុមហ៊ុន ដុល្លារអាមេរិក	លម្អៀងចំណូល ប្រចាំឆ្នាំ ដុល្លារអាមេរិក	សរុប ដុល្លារអាមេរិក
នាថ្ងៃទី ១ ខែមករា ឆ្នាំ ២០១៧	១១៤.៤៤៤.៤៤៤	១៥.៥៥២	៥៥០.៥៥១	៥៥០.៥៥១	១០១.២៦២.២៦៤	៣.១៧៤.៦៧១	-	១២៥.០៥៧.៣០៨
<i>ប្រតិបត្តិការប្រកួតប្រជែង</i>	-	-	-	-	-	(៥៣៥.០៣៥)	-	(៥៣៥.០៣៥)
ភាគលាភសម្រាប់ភាគហ៊ុន និង ក្រុមហ៊ុន "ខ"	-	-	-	-	-	(៥២៥.៥៦៧)	-	(៥២៥.៥៦៧)
ភាគលាភសម្រាប់ភាគហ៊ុន និង ក្រុមហ៊ុន "ក" (កំណត់សម្គាល់ ៥)	-	-	-	-	-	(៥៥០.៥៥១)	-	(៥៥០.៥៥១)
លទ្ធផលសរុប	-	-	-	-	-	-	-	-
<i>ប្រាក់ចំណេញសុទ្ធសម្រាប់ការិយាល័យទី ៣១</i>	-	-	-	-	-	៥.៣១១.៥៣៦	-	៥.៣១១.៥៣៦
លទ្ធផលសរុបផ្សេងៗ ការផ្ទេរ	-	-	២០៤.៣៧០	២០៤.៣៧០	២.២២៤.៥៥៣	(២.៦៣៧.៦៣៣)	-	(២០៤.៣៧០)
នាថ្ងៃទី ៣១ ខែ ធ្នូ ឆ្នាំ ២០១៧	-	-	២០៤.៣៧០	២០៤.៣៧០	២.២២៤.៥៥៣	២.៦៥៦.៥៥៦	-	៥.៣១១.៥៣៦
នាថ្ងៃទី ៣១ ខែ ធ្នូ ឆ្នាំ ២០១៧ (គិតជាពាន់រៀល-កំណត់សម្គាល់ ៥)	១១៤.៤៤៤.៤៤៤	១៥.៥៥២	៧៥.៥៥១	៧៥.៥៥១	១០១.២៦២.២៦៤	៥.៣១១.៥៥៦	-	១២៥.០៥៧.៣០៨
ដើមទុន	៥៥០.៥៥១	៥៥០.៥៥១	៥៥០.៥៥១	៥៥០.៥៥១	៥៥០.៥៥១	៥៥០.៥៥១	៥៥០.៥៥១	៥៥០.៥៥១
មូលនិធិអភិវឌ្ឍន៍	១០១.២៦២.២៦៤	១០១.២៦២.២៦៤	១០១.២៦២.២៦៤	១០១.២៦២.២៦៤	១០១.២៦២.២៦៤	១០១.២៦២.២៦៤	១០១.២៦២.២៦៤	១០១.២៦២.២៦៤
ចំណេញ	៣.១៧៤.៦៧១	៣.១៧៤.៦៧១	៣.១៧៤.៦៧១	៣.១៧៤.៦៧១	៣.១៧៤.៦៧១	៣.១៧៤.៦៧១	៣.១៧៤.៦៧១	៣.១៧៤.៦៧១
បំណុល	(៥៣៥.០៣៥)	(៥៣៥.០៣៥)	(៥៣៥.០៣៥)	(៥៣៥.០៣៥)	(៥៣៥.០៣៥)	(៥៣៥.០៣៥)	(៥៣៥.០៣៥)	(៥៣៥.០៣៥)
សរុប	១១៤.៤៤៤.៤៤៤	១៥.៥៥២	៧៥.៥៥១	៧៥.៥៥១	១០១.២៦២.២៦៤	៥.៣១១.៥៥៦	១០១.២៦២.២៦៤	១២៥.០៥៧.៣០៨

កំណត់សម្គាល់ គឺជាផ្នែកមួយនៃរបាយការណ៍ហិរញ្ញវត្ថុនេះ ។

កំណត់តែងត្រួតពិនិត្យសង្ខេប

របាយការណ៍ស្តីពីបម្រែបម្រួលមូលធន (ត)
សម្រាប់ការិយបរិច្ឆេទ ៣១ ខែ ធ្នូ ឆ្នាំ ២០១៧

	ដើមទុន ដុល្លារអាមេរិក	មូលធនរៀបរយ ដុល្លារអាមេរិក	ទុនប្រុង តាមច្បាប់ ដុល្លារអាមេរិក	ទុនប្រុង ទូទៅ ដុល្លារអាមេរិក	មូលនិធិអភិវឌ្ឍន៍ សហគ្រាស ដុល្លារអាមេរិក	ចំណេញ ក្រុមហ៊ុន ដុល្លារអាមេរិក	លម្អៀងភារ ប្តូររូបិយប័ណ្ណ ដុល្លារអាមេរិក	សរុប ដុល្លារអាមេរិក
នៅថ្ងៃទី ១ ខែមករា ឆ្នាំ ២០១៦	១១០.៣១៦.៦១២	៥.២៥២.៣៧៥	៥.៣១៧.៥០	៥.៣១៧.៥០	៧.៥៥២.១៧	៣.១៦០.០២៥	-	១២៦.៥៥៥.១៥៥
<i>ប្រតិបត្តិការវិនិយោគប្រតិបត្តិការសាងសង់</i>	-	-	-	-	-	(៩.៣៦.១៥៦)	-	(៩.៣៦.១៥៦)
<i>បំណុលរលំភាគលាភដែលបានផ្តល់</i>	-	-	-	-	-	(៥៦០.៧៥២)	-	(៥៦០.៧៥២)
<i>ភាគលាភសម្រាប់ភាគហ៊ុនក្រុមហ៊ុន "ខ"</i>	-	-	-	-	-	(១.៥៥៦.៥៥៧)	-	(១.៥៥៦.៥៥៧)

លទ្ធផលស្តីពីការប្តូរ

ប្រាក់ចំណេញសុទ្ធសម្រាប់ការិយបរិច្ឆេទ
 លទ្ធផលស្តីពីការប្តូរ
 ការប្តូរ

-	-	-	-	-	-	៥.០៥៧.៣៧០	-	៥.០៥៧.៣៧០
៥.១៣៦.៥៧៣	(៥.១៣៦.៥៧៣)	១.៥៥៦.១១	១.៥៥៦.១១	១.៥៥៦.១១	២.៣៧៥.១៥១	៥.៧៦៦.៥៧៣	-	៥.៧៦៦.៥៧៣
៥.១៣៦.៥៧៣	(៥.១៣៦.៥៧៣)	១.៥៥៦.១១	១.៥៥៦.១១	១.៥៥៦.១១	២.៣៧៥.១៥១	៥.៧៦៦.៥៧៣	-	៥.៧៦៦.៥៧៣

នៅថ្ងៃទី ៣១ ខែ ធ្នូ ឆ្នាំ ២០១៦

នៅថ្ងៃទី ៣១ ខែ ធ្នូ ឆ្នាំ ២០១៦

(គ្រឹះការងាររៀបរយ-កំណត់សម្គាល់ ធ)

១១៤.៤៥៣.៥៥៥	១.៥៥៥.៥០៦	៥.៥០៥.៥០	៥.៥០៥.៥០	៥.៥០៥.៥០	១០.១៥៦.៧៦៥	៣.១៧៥.៥៧១	-	១២៥.០៥៧.៣៧១
៥.៥០៥.៥០៥	៦.០៥០.០៥	២.៣៥៥.៦២៥	២.៣៥៥.៦២៥	២.៣៥៥.៦២៥	៥.០៥៥.៦២៥	១២.៥០០.១៥៥	៥.០៥៥.៦២៥	៥២១.១៥៥.៦៥៥

កំណត់សម្គាល់ គឺជាផ្នែកមួយនៃរបាយការណ៍ហិរញ្ញវត្ថុរបស់យើង។

កំណត់ផែស្វយ័តក្នុងពេញ

**របាយការណ៍លំហូរសាច់ប្រាក់
សម្រាប់ការិយបរិច្ឆេទដែលបានបញ្ចប់ថ្ងៃទី ៣១ ខែ ធ្នូ ឆ្នាំ ២០១៧**

	ការិយបរិច្ឆេទប្រចាំឆ្នាំ ដែលបានបញ្ចប់ ថ្ងៃទី ៣១ ខែ ធ្នូ ឆ្នាំ ២០១៧ ដុល្លារអាមេរិក ពាន់រៀល (កំណត់សម្គាល់ ៨)		ការិយបរិច្ឆេទប្រចាំឆ្នាំ ដែលបានបញ្ចប់ ថ្ងៃទី ៣១ ខែ ធ្នូ ឆ្នាំ ២០១៦ ដុល្លារអាមេរិក ពាន់រៀល (កំណត់សម្គាល់ ៨)	
សេចក្តីសង្ខេបស្តីពីបញ្ជីគណនី				
ប្រាក់ចំណេញសុទ្ធ សម្រាប់ការិយបរិច្ឆេទ	៥.៣៦១.៨៣៣	២១.៦៨៨.៦១៤	៤.០៨៧.៣៩០	១៦.៥៦៦.១៩២
និយ័តភាពលើ៖				
ចំណាយពន្ធលើប្រាក់ចំណេញ រំលស់	៨២១.៦៥១	៣.៣២៣.៥៧៨	៦៦៩.១៧៦	២.៧១២.១៧០
ការលុបចោលនូវវត្ថុព្យាបាលនិងបរិក្ខារ លម្អៀងលើអត្រាប្តូរប្រាក់	-	-	១៤.០៩០	៥៧.១០៧
សំវិធានធនលើមូលនិធិសោធននិវត្តន៍	១០.៩៨២	៣៦.៤០២	៩៥.៦៨៨	៣៨៧.៨២៣
ចំណាយហិរញ្ញប្បទាន	១.២៥៤.៧៦៧	៥.០៧៥.៥៣៣	១.២៧២.៣៨៥	៥.១៥៦.៩៧៦
	១០.៥២៧.២០៣	៨០.១៧៤.០៣៦	៤.៥៧២.៧២៧	៣៤.៥៨១.៥៥៨
ការប្រែប្រួលនូវ៖				
គណនីអតិថិជននិងគណនី ត្រូវទទួលផ្សេងៗ	(៧៤.៥២៧)	(៣១១.៩៦២)	(២១.៦០១)	(៤៧.៥៤៩)
គណនីអ្នកផ្គត់ផ្គង់និងគណនី បំណុលផ្សេងៗ	១៧៨.៦២៩	៧២២.៥៥៤	១១៦.៧៤៩	៤៧៣.១៨៧
	១០.៥៣១.៣០៥	៨០.៥៨៥.១២៨	៤.៦៦៧.៦៦៥	៣៤.៥៧៧.១៩៦
ការប្រាក់ដែលបានបង់ ពន្ធលើប្រាក់ចំណេញដែលបានបង់	(១.១៥៩.១៨៦)	(៤.៦៨៤.៩០៧)	(១.១៥៩.១៨៦)	(៤.៦៩៤.១៨១)
ឥណទានពន្ធកាត់ទុក	(៨៩៦.៥២៦)	(២.០០៤.៨៤៤)	(៧០៩.៩២៦)	(២.៨៧៧.៣៣១)
មូលនិធិសោធននិវត្តន៍ដែលបានបង់	(១៩.៣២៤)	(៧៨.១៨២)	(៩.៧៤៦)	(៣៩.៦៦៣)
	(៣.០៥៤.០៣៦)	(៦.៧៦៧.០៣៣)	(១.៩៧៨.៦៥៨)	(៧.៦២១.១៧៥)
សាច់ប្រាក់សុទ្ធផុលបាន ពីសកម្មភាពប្រតិបត្តិការ	៤.៤៧៧.២៦៩	៧៣.៨១៨.០៩៥	២.៦៨៩.០០៧	២៧.១៥៦.០២១

កំណត់ផែស្វយ័តក្នុងតារាង

របាយការណ៍លំហូរសាច់ប្រាក់ (ត)

សម្រាប់ការិយបរិច្ឆេទដែលបានបញ្ចប់ថ្ងៃទី ៣១ ខែ ធ្នូ ឆ្នាំ ២០១៧

	ការិយបរិច្ឆេទប្រចាំឆ្នាំ ដែលបានបញ្ចប់ ថ្ងៃទី ៣១ ខែ ធ្នូ ឆ្នាំ ២០១៧		ការិយបរិច្ឆេទប្រចាំឆ្នាំ ដែលបានបញ្ចប់ ថ្ងៃទី ៣១ ខែ ធ្នូ ឆ្នាំ ២០១៦	
	ដុល្លារអាមេរិក	ពាន់រៀល (កំណត់សម្គាល់ ៨)	ដុល្លារអាមេរិក	ពាន់រៀល (កំណត់សម្គាល់ ៨)
សកម្មភាពវិនិយោគ				
ការទិញទ្រព្យរោងចក្រនិងបរិក្ខារ	(៣.០២៩.២៩០)	(១២.២៥៣.៨៧៨)	(៧.៦១១.០៥១)	(៣០.៨៨៧.៥៩០)
ការទិញទ្រព្យវិនិយោគ	(១.៨៩៣)	(៧.៦៥៧)	(៥៥១.៦៧៦)	(២.២៣៥.៩៥៣)
សាច់ប្រាក់សុទ្ធប្រើប្រាស់ក្នុង សកម្មភាពវិនិយោគ	<u>(៣.០៣១.១៨៣)</u>	<u>(១២.២៦១.៥៣៥)</u>	<u>(៨.១៦២.៧២៧)</u>	<u>(៣៣.១២៣.៥៤៣)</u>
សកម្មភាពហិរញ្ញប្បទាន				
ភាគលាភបានបង់	(៨២៥.៦៦១)	(៣.៣៣៩.៧៩៩)	(៥៣៤.៨២៧)	(២.១៦៦.០៣៣)
សាច់ប្រាក់សុទ្ធប្រើប្រាស់ក្នុង សកម្មភាពហិរញ្ញប្បទាន	<u>(៨២៥.៦៦១)</u>	<u>(៣.៣៣៩.៧៩៩)</u>	<u>(៥៣៤.៨២៧)</u>	<u>(២.១៦៦.០៣៣)</u>
ការប្រើប្រាស់(ប្រយោជន៍)សុទ្ធផ្សេង				
សាច់ប្រាក់ និងសាច់ប្រាក់សមមូល	៤.៩៦៦.៤៥៥	២០.០៨៩.៣០៩	(១.៩៩៧.៧៣២)	(៨.០៩៦.៨០៨)
សាច់ប្រាក់ និងសាច់ប្រាក់សមមូល នៅថ្ងៃទី ១ ខែ មករា	៦.៧៤១.៤៨៩	២៧.២៥៥.៧៦១	៨.៧៤៩.២២១	៣៥.៤៣៤.៣៤៥
លម្អៀងពីការប្តូររូបិយប័ណ្ណ	-	(៣៩.៧៣០)	-	(៨១.៧៧៦)
សាច់ប្រាក់ និងសាច់ប្រាក់សមមូល នៅថ្ងៃទី ៣១ ខែ ធ្នូ (កំណត់សម្គាល់ ៨)	<u>១១.៧១៧.៨៨៤</u>	<u>២៧.២១៦.០៣១</u>	<u>៦.៧៥១.៤៨៩</u>	<u>២៧.២៥៥.៧៦១</u>

កំណត់សម្គាល់ គឺជាផ្នែកមួយនៃរបាយការណ៍ហិរញ្ញវត្ថុនេះ ។

កំណត់ផែស្វយ័តភ្នំពេញ

កំណត់សម្គាល់លើរបាយការណ៍ហិរញ្ញវត្ថុ

សម្រាប់ការិយបរិច្ឆេទដែលបានបញ្ចប់ថ្ងៃទី ៣១ ខែ ធ្នូ ឆ្នាំ ២០១៧

១. អំពីក្រុមហ៊ុន

កំណត់ផែស្វយ័តភ្នំពេញ (ក.ស.ភ. ឬ ក្រុមហ៊ុន) ជាសហគ្រាសសាធារណៈដែលមានទម្រង់ជាក្រុមហ៊ុនរដ្ឋ ត្រូវបានបង្កើតឡើងតាមអនុក្រឹត្យលេខ ៥១ អនក្រ.បក នៅថ្ងៃទី ១៧ ខែ កក្កដា ឆ្នាំ ១៩៩៨ ដែលស្ថិតនៅ ក្រោម អាណាព្យាបាលផ្នែកបច្ចេកទេសរបស់ ក្រសួងសាធារណការ និងដឹកជញ្ជូន និងអាណាព្យាបាលផ្នែក ហិរញ្ញវត្ថុ របស់ ក្រសួងសេដ្ឋកិច្ច និងហិរញ្ញវត្ថុ ។ ក.ស.ភ. បាន ចុះបញ្ជីសកម្មភាពនៅលើផ្សារមូលបត្រ កម្ពុជា (ផ.ម.ក) នៅថ្ងៃទី ៩ ខែ ធ្នូ ឆ្នាំ ២០១៥ ដែលមានលេខចុះបញ្ជី ០០៣ CSX/SC និងប្រែក្លាយជាសហ គ្រាសសាធារណៈដែលមានទម្រង់ជាក្រុមហ៊ុនរដ្ឋ ដែលបោះផ្សាយលក់មូលបត្រកម្មសិទ្ធិលើកដំបូងជា សាធារណៈ ។

ក.ស.ភ. គឺជានីតិបុគ្គល មានស្វ័យភាពផ្នែកបច្ចេកទេស ផ្នែករដ្ឋបាល និងផ្នែកហិរញ្ញវត្ថុ ហើយមានបេសកកម្ម ចម្បងផ្នែកសេវាកំណត់ផែ និងសេវាអនិស្សរវត្តនៃកំណត់ផែ ។

ការរៀបចំ និងការប្រព្រឹត្តទៅលើគ្រប់ផ្នែករបស់ ក.ស.ភ. ត្រូវអនុលោមតាមច្បាប់ និងលិខិតបទដ្ឋានគតិយុត្ត ជាធរមានដែលពាក់ព័ន្ធ ។

ក. ស. ភ. មានគោលដៅទទួលបានប្រាក់ចំណូល និងធ្វើអាជីវកម្មសេវាកំណត់ផែ ក្រុមហ៊ុនអនិស្សរវត្ត នៃកំណត់ផែ ដើម្បីប្រតិបត្តិការព្រឹក និងអភិវឌ្ឍ សម្រាប់គម្រោងការងារសាធារណៈកម្ពុជា ខណ្ឌភោគកម្ម សេវាកម្ម ទេសចរណ៍ និងអ្នកដំណើរ និងចាត់វិធានការចាំបាច់គ្រប់បែបយ៉ាងឱ្យ ក.ស.ភ. រីកចម្រើនល្អឆាប់រហ័សទៅមុខ ។

ក. ស. ភ. មានភារកិច្ចជាអាជ្ញាធរ និងប្រតិបត្តិការផ្សេងៗមាន៖

- ផ្តល់កណ្តាលភារកិច្ច នាំនាវាចេញ-ចូលកំណត់ផែ
- ផ្តល់ចំណតនាវា
- ផ្តល់ទីតាំងសម្រាប់នាវាធ្វើការជួសជុល និងចាក់ប្រេង
- ធ្វើអាជីវកម្មបូមស្តុក និងថែទាំប្រឡាយនាវាចរណ៍
- ត្រួតពិនិត្យការប្រតិបត្តិការលក្ខណៈបច្ចេកទេស និងជំរុញកិច្ចការពារសុវត្ថិភាព បរិស្ថាន សណ្តាប់ធ្នាប់ ក្នុងមណ្ឌលអាជីវកម្មរបស់កំណត់ផែ
- ត្រួតពិនិត្យឯកសារសម្គាល់នាវា ដើម្បីចំពេញបែបបទនាវាចេញ-ចូលផែ
- បណ្តុះបណ្តាលធនធានមនុស្សផ្នែកនាវាចរណ៍ និងផ្នែកកំណត់ផែតាមរយៈវិទ្យាស្ថាននាវាចរណ៍កម្ពុជា
- អភិវឌ្ឍហេដ្ឋារចនាសម្ព័ន្ធផែ តាមរយៈសហប្រតិបត្តិការជាមួយដៃគូអភិវឌ្ឍន៍ក្នុង និងក្រៅប្រទេស ដើម្បី ពង្រីកចំណតផែក្នុងតំបន់ ផែនទីនិយ្យកម្ម-ទំនិញចាក់ធារ ចំណតផែឈាប ចំណតផែអ្នកដំណើរ និង ទេសចរណ៍
- បង្កើតតំបន់ដាំដុះកំណត់ផែផ្សេងៗមានតំបន់សេដ្ឋកិច្ចពិសេសតំបន់ខណ្ឌភោគកម្ម តំបន់វែកកែវផលិតផលកសិកម្ម និងតំបន់ភ្នំពេញភោគកម្ម
- ចាត់វិធានការនានា ដើម្បីធានាការអនុវត្តច្បាប់ និងលិខិតបទដ្ឋានជាធរមាន ពាក់ព័ន្ធនឹងកំណត់ផែ និង មធ្យោបាយដឹកជញ្ជូននានាតាមផ្លូវទឹក

កំណត់ផែស្វ័យភ័ក្តិពេញ

កំណត់សម្គាល់លើរបាយការណ៍ហិរញ្ញវត្ថុ (ត)
សម្រាប់ការិយបរិច្ឆេទដែលបានបញ្ចប់ថ្ងៃទី ៣១ ខែ ធ្នូ ឆ្នាំ ២០១៧

១. អំពីក្រុមហ៊ុន (ត)

- លើកដាក់ ផ្ទេរ ផ្ទុក រក្សាស្តុកទំនិញ
- ដឹកជញ្ជូនទំនិញក្នុងទីលានផែ និងកាងកំពង់ផែ និងតំបន់ផលិតកម្មពេងចក្រ
- ផ្តល់សេវាកម្មភ្នាក់ងារគោលដៅមានផែនការកំណត់ ភ្នាក់ងារគោលដៅបណ្តោះអាសន្ន និងទីលានស្តុកកុងតឺន័រ
- ផ្តល់សេវាកម្មអូសទាញនាវា ពាក់ និងដោះពួរ
- ផ្តល់សេវាកម្មផ្គត់ផ្គង់កំលួក ទឹកស្អាត អនាម័យដល់នាវា
- ផ្តល់សេវាកម្មជី និងប្រេងទំនិញដាក់កុងតឺន័រ
- ផ្តល់សេវាកម្មជួលរថយន្ត និងថែទាំលំហកុងតឺន័រ
- ផ្តល់សេវាកម្មចំណតផែទេសចរណ៍ និងអ្នកដំណើរ និងមណ្ឌលសេវាកម្មផ្ទៃក្នុងស្រុក
- ធ្វើប្រតិបត្តិការអាជីវកម្មបន្ថែមផ្សេងទៀត ដែលអនុញ្ញាតដោយច្បាប់ និងលិខិតបញ្ជាក់ពីយុត្តិធម៌មានដើម្បីបម្រើដល់ការកែច្នៃម្រឹមរបស់ ក.ស.ភ.។

គិតត្រឹមថ្ងៃទី ៣១ ខែ ធ្នូ ឆ្នាំ ២០១៧ ក.ស.ភ. មានបុគ្គលិកសរុបចំនួន ៥៦០ នាក់ (និងគិតត្រឹមថ្ងៃទី ៣១ ខែ ធ្នូ ឆ្នាំ ២០១៦ បុគ្គលិកសរុបមានចំនួន ៨៧៥ នាក់)។

២. មូលដ្ឋាននៃការរៀបចំ

(ក) របាយការណ៍អនុលោមភាព

របាយការណ៍ហិរញ្ញវត្ថុនេះ ត្រូវបានរៀបចំឡើង ស្របតាមស្តង់ដាររបាយការណ៍ទាក់ទងនឹងហិរញ្ញវត្ថុអន្តរជាតិនៃកម្ពុជា ។ របាយការណ៍ហិរញ្ញវត្ថុ ត្រូវបានអនុម័តដោយក្រុមប្រឹក្សាភិបាល និងផ្តល់សិទ្ធិផ្សាយនៅថ្ងៃទី ៧ ខែ មីនា ឆ្នាំ ២០១៨ ។

(ខ) មូលដ្ឋាននៃការវាស់វែង

របាយការណ៍ហិរញ្ញវត្ថុ ត្រូវបានរៀបចំឡើងផ្អែកលើមូលដ្ឋានត្រូវដើមដំបូង លើកលែងតែសំវិធានទទួលបានលើមូលនិធិសោធននិវត្តន៍ ដែលត្រូវបានវាស់វែងតាមតម្លៃសមស្រប ។

កំណត់សម្គាល់វិស័យកសិកម្ម

កំណត់សម្គាល់លើរបាយការណ៍ហិរញ្ញវត្ថុ (ត)
សម្រាប់ការិយបរិច្ឆេទដែលបានបញ្ចប់ថ្ងៃទី ៣១ ខែ ធ្នូ ឆ្នាំ ២០១៧

២. មូលដ្ឋាននៃការរៀបចំ (ត)

(គ) រូបិយប័ណ្ណមុខងារ និងរូបិយប័ណ្ណសម្រាប់ការកំណត់បង្ហាញ

រូបិយប័ណ្ណជាតិនៃព្រះរាជាណាចក្រកម្ពុជា គឺប្រាក់រៀល ។ ដោយសារក្រុមហ៊ុនធ្វើប្រតិបត្តិការអាជីវកម្ម និងកត់ត្រាកាលបរិច្ឆេទនៃរបាយការណ៍របស់ខ្លួនផ្អែកលើមូលដ្ឋានប្រាក់ដុល្លារអាមេរិក អ្នកគ្រប់គ្រងក៏បានកំណត់ថាប្រាក់ដុល្លារអាមេរិកជារូបិយប័ណ្ណមុខងារ និងជារូបិយប័ណ្ណសម្រាប់ធ្វើការបង្ហាញ ព្រោះវាបានឆ្លុះបញ្ចាំងពីសេដ្ឋកិច្ចនៃប្រទេសកម្ពុជា និងកាលៈទេសៈរបស់ក្រុមហ៊ុន ។

របាយការណ៍ហិរញ្ញវត្ថុនេះ ត្រូវបានរៀបចំជាប្រាក់ដុល្លារអាមេរិកដែលជារូបិយប័ណ្ណមុខងាររបស់ក្រុមហ៊ុន ។ តួលេខទាំងអស់ត្រូវបានកាត់ខ្ទង់ចំនួនមួយដុល្លារអាមេរិក ដែលជិតបំផុត ឬលុះត្រាមានការបង្ហាញផ្សេងពីនោះ ។

(ឃ) ការប៉ាន់ស្មាន និងការវិនិច្ឆ័យ

ក្នុងការរៀបចំរបាយការណ៍ហិរញ្ញវត្ថុនេះ អ្នកគ្រប់គ្រងបានធ្វើការវិនិច្ឆ័យ ការប៉ាន់ស្មាន និងការសន្មតដែលមានផលប៉ះពាល់ដល់ការអនុវត្តនូវគោលនយោបាយគណនេយ្យ និងចំនួននៃទ្រព្យសកម្ម បំណុល ចំណូល និងចំណាយដែលបានរាយការណ៍ ។ លទ្ធផលជាក់ស្តែងអាចខុសពីការប៉ាន់ស្មានទាំងនោះ ។

ការប៉ាន់ស្មាន និងការសន្មត ដែលពាក់ព័ន្ធត្រូវបានត្រួតពិនិត្យជាប្រចាំ ។ ការកែប្រែទៅលើការប៉ាន់ស្មានត្រូវបានទទួលស្គាល់តាមមូលដ្ឋានទស្សនវិស័យ ។

ព័ត៌មានស្តីពីការសន្មត និងការប៉ាន់ស្មានដែលមិនមានភាពប្រាកដប្រជា ដែលអាចបណ្តាលឱ្យមានហានិភ័យជាសារវន្តដែលធ្វើឱ្យមាននិយ័តភាពជាសារវន្ត នៅក្នុងការិយបរិច្ឆេទក្រោយ ហើយត្រូវបានដាក់បញ្ចូលនៅក្នុងកំណត់សម្គាល់រដ្ឋប្រកាស

កំណត់សម្គាល់ ១១ - សំវិធានធនលើមូលនិធិសោធននិវត្តន៍ ។

កំណត់សម្គាល់ ២១ - យថាភាពលើពន្ធ ។

ការវាស់វែងតម្លៃសមស្រប

គោលនយោបាយគណនេយ្យ និងការលាតត្រដាងព័ត៌មានមួយចំនួនរបស់ក្រុមហ៊ុន តម្រូវឱ្យមានការវាស់វែងតាមតម្លៃសមស្របទាំងទ្រព្យសកម្ម និងបំណុលហិរញ្ញវត្ថុ និងមិនមែនទ្រព្យសកម្ម និងបំណុលហិរញ្ញវត្ថុ ។

កំណត់ផែស្វ័យភ័ក្តិពេញ

កំណត់សម្គាល់លើរបាយការណ៍ហិរញ្ញវត្ថុ (ត)
សម្រាប់កាលបរិច្ឆេទដែលបានបញ្ចប់ថ្ងៃទី ៣១ ខែ ធ្នូ ឆ្នាំ ២០១៧

២. មូលដ្ឋាននៃការរៀបចំ (ត)

(ឃ) ការប៉ាន់ស្មាន និងការវិនិច្ឆ័យ (ត)

ការវាស់វែងតម្លៃសមស្រប (ត)

ក្រុមការងារវេជ្ជកម្មហិរញ្ញវត្ថុ ធ្វើការត្រួតពិនិត្យលើការបញ្ចូលទិន្នន័យសំខាន់ៗដែលមិនអាចអង្កេតបាន និងនិយត្តិភាពលើការវាស់វែងតម្លៃ ។ ប្រសិនបើព័ត៌មានពីអ្នកទីបី ដូចជាសម្រេចតម្លៃពីឈ្មួញកណ្តាល ឬលេកកម្មផ្តល់តម្លៃត្រូវបានប្រើសម្រាប់ការវាស់វែងតម្លៃសមស្រប នោះអ្នកគ្រប់គ្រងនឹងរាយការណ៍លើស្តង់ដារដែលបានមកពីភាគីទីបី ដើម្បីផ្តល់អំណះអំណាងដល់ការសន្និដ្ឋានថាព័ត៌មានវាយតម្លៃនោះត្រឹមត្រូវតាមស្តង់ដាររបាយការណ៍ទាក់ទងនឹងហិរញ្ញវត្ថុអន្តរជាតិនៃកម្ពុជា ដោយរួមបញ្ចូលទាំងឯកសារក្រុមនៃតម្លៃសមស្រប ដែលការវាយតម្លៃទាំងនោះត្រូវបានចាត់ថ្នាក់ ។

ក្នុងពេលវាស់វែងតម្លៃសមស្របនៃទ្រព្យ និងបំណុល ក្រុមហ៊ុនបានប្រើព័ត៌មានទីផ្សារកាន់តែច្រើនកាន់តែល្អ ។ តម្លៃសមស្រប ត្រូវបានចាត់ថ្នាក់ក្នុងកម្រិតខុសៗគ្នាតាមឋានភាពនៃតម្លៃសមស្រប ដោយយោងទៅលើទិន្នន័យដែលប្រើប្រាស់នៅក្នុងវិធីសាស្ត្រវាយតម្លៃ ដូចខាងក្រោម៖

- កម្រិតទី ១: តម្លៃដកស្រង់ (មិនទាន់មាននិយតភាព) នៅក្នុងទីផ្សារសកម្ម សម្រាប់ទ្រព្យសកម្ម បំណុល ត្រូវរៀបរយ ។
- កម្រិតទី ២: ទិន្នន័យដែលមិនមែនជាតម្លៃដកស្រង់ដែលមាននៅក្នុងកម្រិតទី ១ ដែលអាចធ្វើការអង្កេតបានសម្រាប់ទ្រព្យសកម្ម ឬបំណុល ទោះបីដោយផ្ទាល់ (ឧទាហរណ៍ដូចជាតម្លៃ) ឬមិនផ្ទាល់ (ឧទាហរណ៍កើតចេញពីតម្លៃ) ។
- កម្រិតទី ៣: ទិន្នន័យសម្រាប់ទ្រព្យសកម្ម ឬបំណុល ដែលមិនអាស្រ័យទៅលើទិន្នន័យអង្កេតទីផ្សារ (ធាតុចូលមិនអាចអង្កេតបាន) ។

ប្រសិនបើការបញ្ចូលទិន្នន័យ ដើម្បីវាយតម្លៃនូវតម្លៃសមស្រប ទ្រព្យ និងបំណុល ត្រូវបានចាត់ថ្នាក់ក្នុងកម្រិតខុសៗគ្នាតាមឋានភាពនៃតម្លៃសមស្រប នោះការវាស់វែងតម្លៃសមស្របត្រូវបានចាត់ថ្នាក់ស្ថិតនៅក្នុងកម្រិតដូចគ្នានៃឋានភាពនៃតម្លៃសមស្របទាំងមូល ក៏ដូចជាការបញ្ចូលទិន្នន័យកម្រិតទាបបំផុតសំខាន់ៗ សម្រាប់ការវាស់វែងទាំងមូលដែរ ។

ក្រុមហ៊ុន ទទួលស្គាល់ការផ្ទេររវាងកម្រិតនៃឋានភាពនៃតម្លៃសមស្របនៅក្នុងកាលបរិច្ឆេទរបាយការណ៍ក្នុងអំឡុងពេលតែប្រែដែលបានកើតឡើង ។

ព័ត៌មានអំពីការសន្មតធ្វើឡើងសម្រាប់ការវាស់វែងនូវតម្លៃសមស្រប ត្រូវបានបង្ហាញក្នុងកំណត់សម្គាល់ ១៥ - ការគ្រប់គ្រងហានិភ័យហិរញ្ញវត្ថុ ។

កំណត់ផែស្វ័យភ័ក្តិពេញ

កំណត់សម្គាល់លើរបាយការណ៍ហិរញ្ញវត្ថុ (ត)
សម្រាប់កាលបរិច្ឆេទដែលបានបញ្ចប់ថ្ងៃទី ៣១ ខែ ធ្នូ ឆ្នាំ ២០១៧

៣. គោលនយោបាយគណនេយ្យសំខាន់ៗ

គោលនយោបាយគណនេយ្យសំខាន់ៗខាងក្រោមនេះ ត្រូវបានយកមកអនុវត្ត ប្រកបដោយសង្គតិភាព នៅក្របខណ្ឌនៃបរិច្ឆេទ និងក្នុងការរៀបចំរបាយការណ៍ហិរញ្ញវត្ថុ ។

(ក) រូបិយប័ណ្ណសម្រាប់ការកំណត់បង្ហាញ

សកម្មភាពប្រតិបត្តិការរូបិយប័ណ្ណផ្សេងៗទៀតក្រៅពីប្រាក់ដុល្លារអាមេរិក ត្រូវបានប្តូរទៅជាប្រាក់ដុល្លារអាមេរិក ដោយប្រើប្រាស់អត្រាប្តូរប្រាក់នៅថ្ងៃប្រតិបត្តិការនោះ ។

សមតុល្យនៃទ្រព្យសកម្មរូបិយវត្ថុ និងបំណុលរូបិយវត្ថុនាកាលបរិច្ឆេទរបាយការណ៍ដែលផ្សាររូបិយប័ណ្ណក្រៅពីប្រាក់ដុល្លារអាមេរិក ក៏ត្រូវបានប្តូរទៅជាប្រាក់ដុល្លារអាមេរិកដោយប្រើអត្រានាកាលបរិច្ឆេទរបាយការណ៍ ។ ភាពលំអៀងពីការប្តូររូបិយប័ណ្ណបរទេស ដែលកើតមកពីការប្តូរនោះត្រូវបានទទួលស្គាល់ជាចំណេញ ឬខាតនៅក្នុងរបាយការណ៍លទ្ធផល ។ ទ្រព្យដែលមិនមែនរូបិយវត្ថុដែលបានរកលំដែងផ្អែកតាមត្រូវដើមដំបូងជា រូបិយប័ណ្ណបរទេសមិនបានប្តូរឡើយ ។ ភាពលំអៀងពីការប្តូររូបិយប័ណ្ណ ត្រូវបានទទួលស្គាល់ជាចំណេញ ឬខាតនៅក្នុងរបាយការណ៍លទ្ធផល ។

(ខ) ឧបករណ៍ហិរញ្ញវត្ថុ

ក្រុមហ៊ុន បែងចែកអនិស្សន្ធទ្រព្យសកម្មហិរញ្ញវត្ថុជាឥណទាន និងគណនីត្រូវទទួល ។

ក្រុមហ៊ុន បែងចែកអនិស្សន្ធបំណុលហិរញ្ញវត្ថុជាបំណុលហិរញ្ញវត្ថុផ្សេងៗ ។

(ឃ) អនិស្សន្ធទ្រព្យសកម្មហិរញ្ញវត្ថុ និងអនិស្សន្ធបំណុលហិរញ្ញវត្ថុ - ការទទួលស្គាល់ និងការឈប់ទទួលស្គាល់

ក្រុមហ៊ុន ទទួលស្គាល់ដំបូងឥណទាន និងគណនីត្រូវទទួលនៅកាលបរិច្ឆេទប្រតិបត្តិការបានចាប់ផ្តើម ។ ពល់ទ្រព្យសកម្ម និងបំណុលហិរញ្ញវត្ថុដទៃទៀត ត្រូវបានទទួលស្គាល់ដំបូងនៅកាលបរិច្ឆេទចូលរួម ។

ក្រុមហ៊ុនឈប់ទទួលស្គាល់ទ្រព្យសកម្មហិរញ្ញវត្ថុ នៅពេលដែលសិទ្ធិទទួលបានសាច់ប្រាក់តាមកិច្ចសន្យានៃទ្រព្យសកម្មនោះផុតកំណត់ ឬក្រុមហ៊ុនបានផ្ទេរសិទ្ធិក្នុងការទទួលបានសាច់ប្រាក់តាមកិច្ចសន្យា ក្នុងប្រតិបត្តិការដែលហានិភ័យ និងតម្លៃបសុវត្ថិភាពសារវន្តនៃទ្រព្យសកម្មហិរញ្ញវត្ថុ ត្រូវបានផ្ទេរចេញ ឬមិនបានផ្ទេរ ឬមិនរក្សានូវហានិភ័យ និងតម្លៃបសុវត្ថិភាពសារវន្ត និងមិនរក្សានូវការគ្រប់គ្រងទ្រព្យសកម្មដែលបានផ្ទេរ ។ ពល់អត្ថប្រយោជន៍ដែលបានកើតឡើង ឬក៏រក្សាទុកដោយក្រុមហ៊ុនតាមរយៈទ្រព្យសកម្មហិរញ្ញវត្ថុដែលបានផ្ទេរចេញ ត្រូវបានទទួលស្គាល់ជាទ្រព្យសកម្ម ឬបំណុលដាច់ដោយឡែក ។

ក្រុមហ៊ុនឈប់ទទួលស្គាល់បំណុលហិរញ្ញវត្ថុ នៅពេលដែលភាពពូកែពូកែសន្យាបានបញ្ចប់ លុបចោល ឬផុតកាលកំណត់ ។

កំណត់ផែស្វ័យភ័ក្តិពេញ

កំណត់សម្គាល់លើរបាយការណ៍ហិរញ្ញវត្ថុ (ត)
សម្រាប់ការិយបរិច្ឆេទដែលបានបញ្ចប់ថ្ងៃទី ៣១ ខែ ធ្នូ ឆ្នាំ ២០១៧

៣. គោលនយោបាយគណនេយ្យសំខាន់ៗ (ត)

(ខ) ឧបករណ៍ហិរញ្ញវត្ថុ (ត)

(i) អនិស្សន្ទទ្រព្យសកម្មហិរញ្ញវត្ថុ និងអនិស្សន្ទបំណុលហិរញ្ញវត្ថុ - ការទទួលស្គាល់ និងការលុបចោលស្គាល់ (ត)

ទ្រព្យសកម្ម និងបំណុលហិរញ្ញវត្ថុត្រូវបានកាត់កង ហើយចំនួននៅសល់សុទ្ធ ត្រូវបង្ហាញនៅក្នុងរបាយការណ៍ស្ថានភាពហិរញ្ញវត្ថុ នៅពេលក្រុមហ៊ុនមានសិទ្ធិតាមផ្លូវច្បាប់ដើម្បីទូទាត់ និងមានបំណងធ្វើការទូទាត់លើមូលដ្ឋានកាត់កង ឬពេលទ្រព្យសកម្មទទួលបាន និងទូទាត់បំណុលកើតឡើងដំណាលគ្នា ។

(ii) អនិស្សន្ទទ្រព្យសកម្មហិរញ្ញវត្ថុ និងអនិស្សន្ទបំណុលហិរញ្ញវត្ថុ - ការវាស់វែង

ពណ៌ទាន និងគណនីត្រូវទទួល

ទ្រព្យសកម្មទាំងនោះ ត្រូវបានទទួលស្គាល់ជាដំបូងតាមតម្លៃសមស្របប្រកបដោយប្រតិបត្តិការពាក់ព័ន្ធ ។ បន្ទាប់ពីការទទួលស្គាល់លើកដំបូង វាត្រូវបានវាស់វែងតាមរំលស់ថ្លៃដើម ដោយប្រើវិធីសាស្ត្រការប្រាក់ប្រសិទ្ធភាព ។

សាច់ប្រាក់ និងសាច់ប្រាក់សមមូល

នៅក្នុងរបាយការណ៍លំហូរសាច់ប្រាក់ សាច់ប្រាក់ និងសាច់ប្រាក់សមមូលរួមមានសមតុល្យសាច់ប្រាក់ និងប្រាក់បញ្ញើតាមតម្រូវការដែលមាន កាលកំណត់ ៣ ខែ ឬតិចជាង គិតចាប់ពីថ្ងៃដែលបានទទួល ហើយដែលអាចប្តូរជាសាច់ប្រាក់ ដោយមានហានិភ័យតិចតួចចំពោះការផ្លាស់ប្តូរតម្លៃ ហើយវាគឺជាផ្នែកមួយដ៏សំខាន់នៅក្នុងការគ្រប់គ្រងសាច់ប្រាក់របស់ក្រុមហ៊ុន ។

បំណុលហិរញ្ញវត្ថុផ្សេងៗ

បំណុលហិរញ្ញវត្ថុទាំងនោះ ត្រូវបានទទួលស្គាល់ដំបូងតាមតម្លៃសមស្របដកថ្លៃដើមប្រតិបត្តិការដែលពាក់ព័ន្ធ ។ បន្ទាប់ពីការទទួលស្គាល់លើកដំបូងបំណុលហិរញ្ញវត្ថុទាំងនេះ ត្រូវបានវាស់វែងតាមរំលស់ថ្លៃដើមដោយប្រើវិធីសាស្ត្រការប្រាក់ប្រសិទ្ធភាព ។

(iii) ដើមទុន - ភាគហ៊ុនធម្មតា

តម្លៃបន្ថែមផ្ទាល់ដែលទាក់ទងនឹងការបោះផ្សាយ ភាគហ៊ុនត្រូវបានទទួលស្គាល់ដោយការដកចេញពីមូលធន ហើយកាត់កងនឹងពាក់ព័ន្ធនានា ។

កំណត់ផែស្វ័យភ័ក្តិពេញ

កំណត់សម្គាល់លើរបាយការណ៍ហិរញ្ញវត្ថុ (ត)
សម្រាប់ការិយបរិច្ឆេទដែលបានបញ្ចប់ថ្ងៃទី ៣១ ខែ ធ្នូ ឆ្នាំ ២០១៧

៣. គោលនយោបាយគណនេយ្យសំខាន់ៗ (ត)

(ត) ទ្រព្យ រោងចក្រ និងបរិក្ខារ

(i) ការទទួលស្គាល់ និងការវាស់វែង

ផ្នែកនៃទ្រព្យ រោងចក្រ និងបរិក្ខារ ត្រូវបានកត់ត្រាតាមតម្លៃដើមដករំលស់បង្គុំ និងការខាតបង់លើឱនភាពនៃតម្លៃបង្គុំ ប្រសិនបើមាន ។

ត្លៃដើមមានរួមបញ្ចូលនូវតម្លៃចំណាយទាំងឡាយ ដែលទាក់ទងដោយផ្ទាល់ទៅនឹងការទិញទ្រព្យ ។ ទ្រព្យកំពុងបង្កើត រួមបញ្ចូលទាំងត្លៃនៃការសាងសង់ បរិក្ខារ និងត្លៃផ្សេងៗទៀត ត្រូវបានបញ្ចូលជាត្លៃដើម ។

នៅពេលដែលធាតុនៃទ្រព្យ រោងចក្រ និងបរិក្ខារ មានអាយុកាលប្រើប្រាស់ខុសគ្នា ធាតុទាំងនោះ ត្រូវបានចាត់ទុកជាផ្នែកផ្សេងគ្នា (សមាសធាតុចម្បង) នៃទ្រព្យ រោងចក្រ និងបរិក្ខារ ។

ចំណេញ ឬខាតការលក់ចេញផ្នែកនៃទ្រព្យ រោងចក្រ និងបរិក្ខារ ត្រូវបានទទួលស្គាល់ជាចំណេញ ឬខាតនៅក្នុងរបាយការណ៍លទ្ធផល ។

(ii) ចំណាយបន្ទាប់

ចំណាយបន្ទាប់ដែលពាក់ព័ន្ធនឹងធាតុមួយនៃផ្នែកនៃទ្រព្យ រោងចក្រ និងបរិក្ខារដែលបានទទួលស្គាល់ រួចមកហើយ ត្រូវបានបូកបញ្ចូលនៅក្នុងសមតុល្យយោងនៃផ្នែកនោះ ប្រសិនបើវាអាចមានលទ្ធភាពផ្តល់នូវអត្ថប្រយោជន៍ សេដ្ឋកិច្ចនាពេលអនាគតដល់ក្រុមហ៊ុន ។

(iii) រំលស់

ទ្រព្យ រោងចក្រ និងបរិក្ខារត្រូវបានដករំលស់ចាប់ពីថ្ងៃដែលបានដំឡើង និងអាចប្រើប្រាស់បាន ។ ទ្រព្យសកម្ម កំពុងសាងសង់ មិនត្រូវបានធ្វើរំលស់នោះទេ រហូតដល់ការសាងសង់ទ្រព្យសកម្មនោះបានបញ្ចប់ និងដាក់ឱ្យប្រើប្រាស់ ។

រំលស់ត្រូវបានគណនាដើម្បីកាត់បន្ថយតម្លៃដើមនៃទ្រព្យ រោងចក្រ និងបរិក្ខារ ដកតម្លៃកាកសំណល់របស់ទ្រព្យ រោងចក្រ និងបរិក្ខារ ដោយប្រើប្រាស់វិធីសាស្ត្ររំលស់ថេរ ទៅតាមអាយុកាលប្រើប្រាស់ប៉ាន់ស្មាន ។ រំលស់ត្រូវបានទទួលស្គាល់ជាចំណេញ ឬខាតនៅក្នុងរបាយការណ៍លទ្ធផល ។ ដីធ្លីកម្មសិទ្ធិមិនត្រូវបានគិតរំលស់ទេ ។

ការប៉ាន់ស្មានអាយុកាលប្រើប្រាស់នៃទ្រព្យ រោងចក្រ និងបរិក្ខារសំខាន់ៗក្នុងការិយបរិច្ឆេទបច្ចុប្បន្ន និងការិយបរិច្ឆេទប្រៀបធៀបមានដូចខាងក្រោម៖

កំណត់ផែស្នូលកម្មវិធី

កំណត់សម្គាល់លើរបាយការណ៍ហិរញ្ញវត្ថុ (ត)
សម្រាប់ការិយបរិច្ឆេទដែលបានបញ្ចប់ថ្ងៃទី ៣១ ខែ ធ្នូ ឆ្នាំ ២០១៧

៣. គោលនយោបាយគណនេយ្យសំខាន់ៗ (ត)

(គ) ទ្រព្យ រោងចក្រ និងបរិក្ខារ (ត)

(iii) វិលស (ត)

ចំណុះភារកិច្ច (ស្ថាន ផ្ទះ) និងអាគារ	១០-៥០ ឆ្នាំ
គ្រឿងចក្រ និងគ្រឿងបរិក្ខារ	១០-១៥ ឆ្នាំ
គ្រឿងសង្ហារឹមនិងគ្រឿងបំពាក់	៥ ឆ្នាំ
កុំព្យូទ័រ	៥-១៥ ឆ្នាំ
សម្ភារការិយាល័យ និងផ្សេងៗ	៥-១៥ ឆ្នាំ
យានយន្ត	៨-១៥ ឆ្នាំ

វិធីសាស្ត្រវិលស អាស្រ័យលើប្រើប្រាស់ និងតម្លៃកាកសំណល់ ត្រូវបានពិនិត្យនៅរៀងរាល់កាលបរិច្ឆេទ របាយការណ៍ ហើយត្រូវតែសម្រួលប្រសិនបើសមស្រប ។

(ឃ) ទ្រព្យវិនិយោគ

ទ្រព្យវិនិយោគ គឺជាទ្រព្យកាន់កាប់សម្រាប់កំណត់ចំណូលពីការចូល ឬកំណើនមូលធន ឬទាំងពីរប៉ុន្តែមិនមែន សម្រាប់លក់ដាច់ដំណើរការអាជីវកម្មប្រចាំថ្ងៃ ការផលិត ឬផ្គត់ផ្គង់ ទំនិញ ឬសេវាកម្ម ឬសម្រាប់ការងារ រដ្ឋបាលនោះទេ ។

ទ្រព្យវិនិយោគ ត្រូវបានកត់ត្រាតាមតម្លៃដើមដកវិលសបង្កើន និងការខាតបង់លើឱនភាពនៃតម្លៃ ។

ទ្រព្យវិនិយោគ ត្រូវបានវិលសដោយប្រើប្រាស់វិធីសាស្ត្រវិលសថេរ រយៈពេលពី១០-៥០ ឆ្នាំ ។

វិធីសាស្ត្រវិលស អាស្រ័យលើប្រើប្រាស់ និងតម្លៃកាកសំណល់ ត្រូវបានពិនិត្យនៅរៀងរាល់កាលបរិច្ឆេទ របាយការណ៍ ហើយត្រូវតែសម្រួលប្រសិនបើសមស្រប ។

(ង) ឱនភាពនៃតម្លៃ

(i) អនិស្សន្ទទ្រព្យសកម្មហិរញ្ញវត្ថុ

ទ្រព្យសកម្មហិរញ្ញវត្ថុ ត្រូវបានវាយតម្លៃនាការបរិច្ឆេទរបាយការណ៍នីមួយៗ ដើម្បីកំណត់សញ្ញាណឱនភាព នៃតម្លៃ ។

កំណត់ផែស្វ័យភ័ក្តិពេញ

កំណត់សម្គាល់លើរបាយការណ៍ហិរញ្ញវត្ថុ (ត)
សម្រាប់ការិយបរិច្ឆេទដែលបានបញ្ចប់ថ្ងៃទី ៣១ ខែ ធ្នូ ឆ្នាំ ២០១៧

៣. គោលនយោបាយគណនេយ្យសំខាន់ៗ (ត)

(ង) ឱនភាពនៃតម្លៃ (ត)

(i) អនិល្បន្នទ្រព្យសកម្មហិរញ្ញវត្ថុ (ត)

សញ្ញាណដែលជាទ្រព្យសកម្មហិរញ្ញវត្ថុមានឱនភាពនៃតម្លៃរួមមាន៖

- ការខកខាន ឬយឺតយ៉ាវក្នុងការទូទាត់សងរបស់កូនបំណុល
- ការរៀបចំឡើងវិញនូវលក្ខខណ្ឌទូទាត់សង ដែលក្រុមហ៊ុនមិនបានរំពឹងទុក
- សញ្ញាណបង្ហាញថាកូនបំណុល នឹងជួបប្រទះការក្លែងបន្លំ
- ការប្រែប្រួលជាអវិជ្ជមានស្ថានភាពទូទាត់របស់កូនបំណុល
- ការបាត់បង់ទីផ្សារសកម្ម សម្រាប់មូលបត្រ ឬ
- ស្ថិតិអង្កេត ដែលបង្ហាញថាមាន និងមានការថយចុះសាច់ប្រាក់ដែលអាចរំពឹងទុកបានពីក្រុមទ្រព្យសកម្មហិរញ្ញវត្ថុ ។

ទ្រព្យសកម្មហិរញ្ញវត្ថុរំពឹងទុកថាស្មើតម្លៃដើម

ក្រុមហ៊ុន ពិចារណាលើសញ្ញាណនៃឱនភាពនៃតម្លៃនៃទ្រព្យសកម្មហិរញ្ញវត្ថុទាំងលើទ្រព្យសកម្មទោល និងជាក្រុម ។ រាល់ទ្រព្យសកម្មទោលសារវន្ត ត្រូវបានវាយតម្លៃឱនភាពដាច់ដោយឡែក ។ ទ្រព្យសកម្មហិរញ្ញវត្ថុទោលដែលមិនកម្រើតឡើង មានឱនភាពនៃតម្លៃក្នុងទម្រង់ ជាក់លាក់មួយនោះទេត្រូវបានវាយតម្លៃជាក្រុមសម្រាប់ឱនភាពនៃតម្លៃដែលបានកើតឡើង ប៉ុន្តែមិនទាន់កំណត់នៅឡើយ ។ គណនីមិនសារវន្ត ត្រូវបានវាយតម្លៃជាក្រុម ។ ការវាយតម្លៃជាក្រុម ត្រូវបានធ្វើឡើងដោយបញ្ចូលនូវទ្រព្យដែលមានចរិតលក្ខណៈហានិភ័យស្រដៀងគ្នា ។

ក្នុងការវាយតម្លៃឱនភាពនៃតម្លៃជាក្រុម ក្រុមហ៊ុនប្រើប្រាស់ព័ត៌មានពីមុន លើថេរវិធាននៃការប្រមូលបាន និងចំនួននៃការខាតបង់កើតឡើង និងធ្វើការវិនិច្ឆ័យលើលើកម្រិតបច្ចុប្បន្ន និងលក្ខខណ្ឌពណ៌ទានបច្ចុប្បន្ន ដើម្បីប៉ាន់ស្មានពីការខាតបង់ជាក់ស្តែងអាចច្រើនជាង ឬតិចជាងចំនួនដែលបានកើតឡើងដោយយោងតាមនិន្នាការពីមុន ។

ការខាតបង់លើឱនភាពនៃតម្លៃលើទ្រព្យសកម្មហិរញ្ញវត្ថុ ត្រូវបានគណនាដោយផ្អែកលើភាពខុសគ្នារវាងសមតុល្យយោង និងតម្លៃបច្ចុប្បន្ននៃលំហូរទឹកប្រាក់នាអនាគត ដែលធ្វើអប្បបរមាតាមអត្រាការប្រាក់ប្រសិទ្ធភាព ដំបូង ។ ការខាតបង់ត្រូវបានទទួលស្គាល់ក្នុងចំណេញ ឬខាតក្នុងគណនីសំវិធានធន ។ នៅពេលដែលក្រុមហ៊ុនគិតថាមិនមានសង្ឃឹមក្នុងការទទួលបាននូវការទូទាត់សង ចំនួនដែលពាក់ព័ន្ធនឹងត្រូវបានលុបចោល ។ ប្រសិនបើការខាតបង់លើឱនភាពនៃតម្លៃមានការថយចុះនៅពេលបន្ទាប់ ហើយការថយចុះអាចពាក់ព័ន្ធនឹងព្រឹត្តិការណ៍កើតឡើងបន្ទាប់ពី ឱនភាពនៃតម្លៃបានទទួលស្គាល់នោះ ការខាតលើឱនភាពនៃតម្លៃដែលបានទទួលស្គាល់ពីមុន ត្រូវបានធ្វើនិយ័តកម្មក្នុងរបាយការណ៍លទ្ធផល ។

កំណត់សម្គាល់វិស័យសេវា

កំណត់សម្គាល់លើរបាយការណ៍ហិរញ្ញវត្ថុ (ត)
សម្រាប់ករិយបរិច្ឆេទដែលបានបញ្ចប់ថ្ងៃទី ៣១ ខែ ធ្នូ ឆ្នាំ ២០១៧

៣. គោលនយោបាយគណនេយ្យសំខាន់ៗ (ត)

(ឯ) ឱនភាពនៃតម្លៃ (ត)

(i) ទ្រព្យសកម្មមិនមែនហិរញ្ញវត្ថុ

នាការលើកលែងការណ៍នីមួយៗ ក្រុមហ៊ុនពិនិត្យសមតុល្យយោងនៃទ្រព្យសកម្មមិនមែនហិរញ្ញវត្ថុ ដើម្បី កំណត់សញ្ញាណនៃឱនភាពនៃតម្លៃ ។ ក្នុងករណីដែលមានកត្តាទាំងនោះកើតឡើងចំនួននៃទ្រព្យសកម្ម ដែលអាចប្រមូលបានវិញ នឹងត្រូវបានប៉ាន់ស្មាន ។

សម្រាប់ការធ្វើតេស្តឱនភាពនៃតម្លៃ ទ្រព្យសកម្មត្រូវបានដាក់បញ្ចូលគ្នាជាក្រុម ដែលអាចបង្កើតសាច់ប្រាក់ ដាច់ដុតពីការបន្តការប្រើប្រាស់ ដោយមិនពឹងផ្អែកខ្លាំងលើលំហូរទឹកប្រាក់នៃទ្រព្យសកម្មដទៃទៀត ឬ ក្រុមទ្រព្យសកម្មដទៃទៀត ហៅកាត់ថា (ឯកតាបង្កើតសាច់ប្រាក់) ។

តម្លៃដែលអាចប្រមូលមកវិញបាននៃ ទ្រព្យសកម្ម ឬឯកតាបង្កើតសាច់ប្រាក់ គឺផ្អែកលើតម្លៃដែលចំងាយរវាង តម្លៃប្រើប្រាស់ និងតម្លៃសមស្រប ដកចំណាយការលក់ចេញ ។ តម្លៃប្រើប្រាស់ គឺអាស្រ័យលើការ ប៉ាន់ស្មាន នូវលំហូរទឹកប្រាក់នាពេលអនាគតអប្បបរមាទៅតម្លៃបច្ចុប្បន្ន ដោយប្រើប្រាស់អត្រាអប្បបរមាមុនដក ពន្ធ ដែលឆ្លុះបញ្ចាំងពីការប៉ាន់ប្រមាណទីផ្សារបច្ចុប្បន្ននៃតម្លៃពេលវេលា និងហានិភ័យដាក់លាក់ សម្រាប់ទ្រព្យ សកម្មទាំងនោះ ឬឯកតាបង្កើតសាច់ប្រាក់ ។

ការខាតបង់លើឱនភាពនៃតម្លៃត្រូវបានទទួលស្គាល់ ប្រសិនបើសមតុល្យយោងនៃទ្រព្យសកម្ម ឬ ឯកតាបង្កើត សាច់ប្រាក់ មានតម្លៃលើសតម្លៃដែលអាចប្រមូលមកវិញបាន ។

ការខាតបង់លើឱនភាពនៃតម្លៃត្រូវបានទទួលស្គាល់នៅក្នុងរបាយការណ៍លទ្ធផល ។ ការខាតបង់លើឱនភាព នៃ តម្លៃ ត្រូវបានបែងចែក ដើម្បីកាត់បន្ថយសមតុល្យយោងនៃទ្រព្យសកម្មក្នុងឯកតាបង្កើតសាច់ប្រាក់ តាម មូលដ្ឋានសមាមាត្រ ។

(ii) អត្ថប្រយោជន៍របស់និយោជិត

(i) អត្ថប្រយោជន៍របស់និយោជិតរយៈពេលខ្លី

អត្ថប្រយោជន៍របស់និយោជិតរយៈពេលខ្លី គឺជាចំណាយនៅពេលសេវាកម្មពាក់ព័ន្ធត្រូវបានផ្តល់ ។ បំណុល ត្រូវបានទទួលស្គាល់លើចំនួនដែលរំពឹងថានឹងត្រូវទូទាត់ប្រសិនបើក្រុមហ៊ុន មានកាតព្វកិច្ចផ្លូវច្បាប់ ឬ ប្រយោលក្នុងការទូទាត់ចំនួននេះ ដែលផ្តល់នូវផលនៃសេវាកម្ម ដែលបានផ្តល់ដោយនិយោជិតរួចហើយ ហើយកាតព្វកិច្ចអាចប៉ាន់ស្មានដោយភាពជាក់លាក់ ។

កំណត់ផែស្វ័យភ័ក្តិពេញ

កំណត់សម្គាល់លើរបាយការណ៍ហិរញ្ញវត្ថុ (ត)
សម្រាប់កាលបរិច្ឆេទដែលបានបញ្ចប់ថ្ងៃទី ៣១ ខែ ធ្នូ ឆ្នាំ ២០១៧

៣. គោលនយោបាយគណនេយ្យសំខាន់ៗ (ត)

(ច) អត្ថប្រយោជន៍របស់និយោជិត (ត)

(ii) គម្រោងអត្ថប្រយោជន៍ដែលបានកំណត់

កាតព្វកិច្ចរបស់ក្រុមហ៊ុនសម្រាប់អត្ថប្រយោជន៍និយោជិតនេះ ត្រូវបានគណនាដាច់ដោយឡែកសម្រាប់គម្រោងនីមួយៗ ដោយធ្វើការប៉ាន់ស្មានលើចំនួនអត្ថប្រយោជន៍អនាគតដែលនិយោជិត ត្រូវទទួលសម្រាប់ការបម្រើការងារនៅក្នុងឆ្នាំបច្ចុប្បន្ន និងឆ្នាំកន្លងទៅអប្បបរមានូវចំនួននោះ និងដកតម្លៃទៅតាមគម្រោងទ្រព្យសកម្ម ។

ការគណនាកំណត់ពីកាតព្វកិច្ចនៃអត្ថប្រយោជន៍ ត្រូវបានធ្វើឡើងដោយកំណត់នូវតារាងដាក់ស្តែងដោយប្រើប្រាស់នៃការប៉ាន់ប្រមាណ ។ នៅពេលទទួលបាននៃការគណនា បង្ហាញថាជាទ្រព្យសកម្មរបស់ក្រុមហ៊ុន ការទទួលស្គាល់ទ្រព្យសកម្ម ត្រូវបានកំណត់ទៅតាមតម្លៃបច្ចុប្បន្ននៃអត្ថប្រយោជន៍សេដ្ឋកិច្ច ដែលមានក្នុងទម្រង់ប្រាក់បង្វិល គម្រោងនាពេលអនាគត ឬដកពីគម្រោងការចូលរួមចំណែកនាពេលអនាគត ។ ការគណនាតម្លៃបច្ចុប្បន្ននៃអត្ថប្រយោជន៍សេដ្ឋកិច្ច សាច់ប្រាក់ត្រូវបានដួលចុះទៅប្រលនិធិអភិបាល តាមតម្រូវការណាមួយដែលអនុវត្តបាន ។

កាកំណត់នៃការរកស៊ីបំណុល អត្ថប្រយោជន៍សុទ្ធឡើងវិញ ដោយរួមបញ្ចូលទាំងការចំណេញ ឬខាតជាក់ស្តែង ផែនការវិលត្រលប់មកលើទ្រព្យសកម្ម (មិនរួមបញ្ចូលការប្រាក់) និងផលប៉ះពាល់នៃកម្រិតទ្រព្យសកម្ម (ប្រសិនបើមាន មិនរួមបញ្ចូលការប្រាក់) ត្រូវទទួលស្គាល់ភ្លាមៗ ក្នុងលទ្ធផលលម្អិតផ្សេងៗ ។ ក្រុមហ៊ុនបានកំណត់ចំណូល ចំណាយការប្រាក់សុទ្ធលើការកំណត់បំណុល (ទ្រព្យសកម្ម) អត្ថប្រយោជន៍សុទ្ធសម្រាប់កាលបរិច្ឆេទ ដោយអនុវត្តតាមគ្រឹះការសម្រាប់ការវាស់វែងនូវការកំណត់ កាតព្វកិច្ចនៃអត្ថប្រយោជន៍នាដើមកាលបរិច្ឆេទប្រចាំឆ្នាំ បន្ទាប់មកកំណត់បម្រែបម្រួលនៅក្នុងកាលបរិច្ឆេទ ដែលជាលទ្ធផលបានមកពីការរួមចំណែកវិភាគទាននិងការបង់ប្រាក់ ។ ចំណាយការប្រាក់សុទ្ធ និងចំណាយទាំងអស់ដែលពាក់ព័ន្ធនឹងគម្រោងអត្ថប្រយោជន៍នេះ ត្រូវបានទទួលស្គាល់ជាចំណេញ ឬខាតនៅក្នុងរបាយការណ៍លទ្ធផល ។

ក្រុមហ៊ុនទទួលស្គាល់ចំណេញ ឬខាតពី Curtailment ឬការទូទាត់ នៅពេលប្រតិបត្តិការនោះកើតឡើង ។ ចំណេញ ឬខាតពី Curtailment ឬការទូទាត់រួមមានការប្រែប្រួលនូវតម្លៃបច្ចុប្បន្ន ឬចំណេញ ឬខាតពី Actuarial និងចំណាយនៃការបម្រើការរួមចំណែកដែលមិនទាន់ទទួលស្គាល់ពីមុន ។

កំណត់វិស័យស្នូល

កំណត់សម្គាល់លើរបាយការណ៍ហិរញ្ញវត្ថុ (ត)
សម្រាប់ការិយបរិច្ឆេទដែលបានបញ្ចប់ថ្ងៃទី ៣១ ខែ ធ្នូ ឆ្នាំ ២០១៧

៣. គោលនយោបាយគណនេយ្យសំខាន់ៗ (ត)

(ឆ) សំវិធានធន

សំវិធានធន ត្រូវបានកំណត់ដោយអប្បបរមាលំហូរទឹកប្រាក់ដែលរំពឹងថានឹងទទួលបាន នាពេលអនាគត ដោយប្រើអត្រាប៉ុនបង់ពន្ធ ដែលឆ្លុះបញ្ចាំងពីការប៉ាន់ប្រមាណនៃតម្លៃពេលវេលាក្នុងលក្ខខណ្ឌទីផ្សារបច្ចុប្បន្ន និងហានិភ័យដាក់លាក់ចំពោះចំណូលទាំងនោះ ។ តម្លៃនៃអប្បបរមា ត្រូវបានទទួលស្គាល់ជាចំណាយ ហិរញ្ញប្បទាន ។

(ជ) ទុនបម្រុងតាមច្បាប់ ទុនបម្រុងសេរី និងមូលនិធិអភិវឌ្ឍន៍សហគ្រាស

យោងតាមលក្ខន្តិកៈក្រោយពីក.ស.ភ.បានចុះបញ្ជីលក់មូលបត្រកម្ពុជា លើកដំបូងជាឧទាហរណ៍ ក.ស.ភ ត្រូវផ្ទេរពីប្រាក់ចំណេញសុទ្ធ នៃការិយបរិច្ឆេទចុងក្រោយដូចខាងក្រោម៖

- ៥% ទៅទុនបម្រុងតាមច្បាប់
- ៥% ទៅទុនបម្រុងសេរី
- ប្រាក់ចំណេញដែលសល់ក្រោយការបែងចែកខាងលើ ត្រូវបែងចែកជា ភាគលាភ ឲ្យភាគហ៊ុនិក ទៅតាមលេចក្តីសម្រេចរបស់ក្រុមប្រឹក្សាភិបាល
- ប្រាក់ចំណេញនៅសល់ចុងក្រោយ ត្រូវបង្វិលចូលមូលនិធិអភិវឌ្ឍន៍សហគ្រាស ។

(ឈ) ការទទួលស្គាល់ចំណូល

ចំណូល ត្រូវបានទទួលស្គាល់នៅពេលទទួលបាននូវតម្លៃសមស្រប ឬការលក់ទំនិញ និងសេវាកម្មដែលត្រូវទទួល ពីសកម្មភាពប្រចាំថ្ងៃរបស់ក្រុមហ៊ុន ។ ប្រាក់ចំណូល ត្រូវទទួលស្គាល់បន្ទាប់ពីដកពន្ធ ការបង្វិល ឲ្យវិញ និងការបញ្ចុះតម្លៃ ។

ចំណូលត្រូវបានទទួលស្គាល់ដូចខាងក្រោម៖

(៧) កិច្ចការផែ

ចំណូលកិច្ចការផែ ត្រូវបានទទួលស្គាល់នៅពេលដែលសេវាកម្មដែលទាក់ទងបានផ្តល់សេវាកម្ម ។ នាកាលបរិច្ឆេទរាយការណ៍ ប្រសិនបើសេវាកម្មនៅកំពុងដំណើរការ ដូច្នេះចំណែកសេវាកម្មដែលបានផ្តល់រួចរាល់ត្រូវបានទទួលស្គាល់នៅក្នុងការិយបរិច្ឆេទ ។

កំណត់ផែស្វ័យភ័ក្តិពេញ

កំណត់សម្គាល់លើរបាយការណ៍ហិរញ្ញវត្ថុ (ត)
សម្រាប់ការិយបរិច្ឆេទដែលបានបញ្ចប់ថ្ងៃទី ៣១ ខែ ធ្នូ ឆ្នាំ ២០១៧

៣. គោលនយោបាយគណនេយ្យសំខាន់ៗ (ត)

(ឈ) ការទទួលស្គាល់ចំណូល (ត)

(ii) សេវាលើកដាក់ក្រោមដងយោង (Stevedoring) សេវាលើកដាក់លើទីលាន (LoLo) សេវាស្តុកទំនិញកុងតឺន័រ

ចំណូលលើកដាក់ក្រោមដងយោង (Stevedoring) ចំណូលលើកដាក់លើទីលាន (LoLo) ចំណូលពីថ្លៃឈ្នួលស្តុកទំនិញ/កុងតឺន័រ ត្រូវបានទទួលស្គាល់នៅពេលដែលផ្តល់សេវាកម្ម ។ នាកាលបរិច្ឆេទរាយការណ៍ ប្រសិន ជាសេវាកម្មនៅកំពុងដំណើរការ ដូច្នេះចំណែកសេវាកម្មដែលបានផ្តល់រួចរាល់ ត្រូវបានទទួលស្គាល់នៅក្នុងការិយបរិច្ឆេទ។

(iii) ការគ្រប់គ្រងអាជីវកម្មខ្សាច់

ចំណូលពីថ្លៃឈ្នួលគ្រប់គ្រងអាជីវកម្មខ្សាច់ ត្រូវបានទទួលស្គាល់នៅពេលដែលផ្តល់សេវាកម្ម ។ នាកាលបរិច្ឆេទរាយការណ៍ ប្រសិន ជាសេវាកម្មនៅកំពុងដំណើរការ ដូច្នេះចំណែកសេវាកម្មដែលបានផ្តល់រួចរាល់ ត្រូវបានទទួលស្គាល់នៅក្នុងការិយបរិច្ឆេទ។

(iv) ប្រកាស

ចំណូលពីប្រកាសត្រូវបានទទួលស្គាល់នៅពេលដែលផ្តល់សេវាកម្ម ។ នាកាលបរិច្ឆេទរាយការណ៍ ប្រសិន ជាសេវាកម្មនៅកំពុងដំណើរការ ដូច្នេះចំណែកសេវាកម្មដែលបានផ្តល់រួចរាល់ ត្រូវបានទទួលស្គាល់នៅក្នុងការិយបរិច្ឆេទ។

(v) សេវាកម្មវាស់ស្ទង់ សេវាដឹកជញ្ជូននិងសេវាភ្ជាប់កុងតឺន័រ

ចំណូលពីការវាស់ស្ទង់ ចំណូលពីការដឹកជញ្ជូន និងចំណូលពីថ្លៃឈ្នួលភ្ជាប់កុងតឺន័រ ត្រូវបានទទួលស្គាល់នៅពេលដែលផ្តល់សេវាកម្ម ។ នាកាលបរិច្ឆេទរាយការណ៍ ប្រសិន ជាសេវាកម្មនៅកំពុងដំណើរការ ដូច្នេះចំណែកសេវាកម្មដែលបានផ្តល់រួចរាល់ ត្រូវបានទទួលស្គាល់នៅក្នុងការិយបរិច្ឆេទ។

(ឍ) ចំណូលពីការជួល

ចំណូលពីការជួលទ្រព្យវិនិយោគស្ថិតក្រោមភតិសន្យាប្រតិបត្តិការ ត្រូវបានទទួលស្គាល់នៅក្នុងរបាយការណ៍សង្ខេបដោយផ្អែកលើមូលដ្ឋានរំលស់ថេរទៅតាមថេរវេលានៃភតិសន្យា ។ ប្រាក់លើកទឹកចិត្តភតិសន្យាដែលបានទទួល ត្រូវបានទទួលស្គាល់ជាផ្នែកមួយនៃចំណូលភតិសន្យាសរុបទៅតាមថេរវេលានៃភតិសន្យា ។

កំណត់ផែស្វយ័តក្នុងពេញ

កំណត់សម្គាល់លើរបាយការណ៍ហិរញ្ញវត្ថុ (ត)
សម្រាប់ការិយបរិច្ឆេទដែលបានបញ្ចប់ថ្ងៃទី ៣១ ខែ ធ្នូ ឆ្នាំ ២០១៧

៣. គោលនយោបាយគណនេយ្យសំខាន់ៗ (ត)

(ជ) ចំណាយហិរញ្ញប្បទាន

ចំណាយហិរញ្ញប្បទានរួមមានចំណាយការប្រាក់លើប្រាក់កម្ចី និងអប្បបរមាលើសំវិធានធន។

ចំណាយហិរញ្ញប្បទាន ដែលមិនពាក់ព័ន្ធដោយផ្ទាល់លើការទិញ ការសាងសង់ ឬការផលិតទ្រព្យសកម្មដែលមានលក្ខណៈសប្បុរសភាពត្រូវបានទទួលស្គាល់ជាចំណេញ ឬខាតដោយប្រើ វិធីសាស្ត្រការប្រាក់ប្រសិទ្ធភាព។

(ឃ) ភតិសន្យាប្រតិបត្តិការ

ការទូទាត់ក្រោមភតិសន្យាប្រតិបត្តិការ ត្រូវបានទទួលស្គាល់ជាចំណេញ ឬខាតក្នុងរបាយការណ៍លទ្ធផលតាមវិធីសាស្ត្រដែលសំរេចទៅតាមថេរវេលានៃភតិសន្យា។ ការលើកទឹកចិត្តភតិសន្យាដែលទទួលបាន ត្រូវបានទទួលស្គាល់ជាផ្នែកនៃចំណាយភតិសន្យាតាមថេរវេលានៃភតិសន្យា។

(ង) ពន្ធលើប្រាក់ចំណេញ

ពន្ធលើប្រាក់ចំណេញរួមមានពន្ធលើប្រាក់ចំណេញប្រចាំឆ្នាំ និងពន្ធពន្យារ។ ពន្ធប្រចាំឆ្នាំ និងពន្ធពន្យារត្រូវបានទទួលស្គាល់នៅក្នុងចំណេញ ឬខាតនៅក្នុងរបាយការណ៍លទ្ធផល លើកលែងតែធាតុណាបានទទួលស្គាល់ដោយផ្ទាល់ក្នុងមូលធន ឬនៅក្នុងរបាយការណ៍លទ្ធផលផ្សេងៗទៀត។

ពន្ធលើប្រាក់ចំណេញប្រចាំឆ្នាំ

ពន្ធលើប្រាក់ចំណេញប្រចាំឆ្នាំ គឺជាពន្ធដែលរំពឹងថា ត្រូវបង់ទៅលើប្រាក់ចំណេញជាប់ពន្ធប្រចាំឆ្នាំដោយប្រើអត្រាពន្ធដែលបានអនុម័ត ឬបានអនុម័តជាអាទិ៍នៅកាលបរិច្ឆេទរបាយការណ៍ និងនិយ័តភាពទាំងឡាយទៅលើពន្ធត្រូវបង់ពីឆ្នាំមុន។

ពន្ធពន្យារ

ពន្ធពន្យារ ត្រូវបានកំណត់ទៅលើភាពលំអៀងជាបណ្តោះអាសន្ន រវាងសមតុល្យយោងនៃទ្រព្យសកម្ម និងបំណុល ក្នុងគោលបំណងនៃការធ្វើរបាយការណ៍ហិរញ្ញវត្ថុ និងសមតុល្យយោងសម្រាប់ការគិតពន្ធ។ ពន្ធពន្យារមិនត្រូវបានកំណត់សម្រាប់៖

- ពន្ធពន្យារខុសគ្នាទទួលស្គាល់ដំបូងជាទ្រព្យសកម្ម ឬបំណុល ក្នុងប្រតិបត្តិការពន្ធមិនមែនរួមបញ្ចូលពាណិជ្ជកម្ម និងមិនមានផលប៉ះពាល់ទាំងគណនេយ្យ ឬពន្ធលើប្រាក់ចំណេញ ឬខាតនោះឡើយ។

កំណត់ផែស្វ័យភ័ក្តិពេញ

កំណត់សម្គាល់លើរបាយការណ៍ហិរញ្ញវត្ថុ (ត)
សម្រាប់ការិយបរិច្ឆេទដែលបានបញ្ចប់ថ្ងៃទី ៣១ ខែ ធ្នូ ឆ្នាំ ២០១៧

៣. គោលនយោបាយគណនេយ្យសំខាន់ៗ (ត)

(ឧ) ពន្ធលើប្រាក់ចំណេញ (ត)

ពន្ធពន្យារ (ត)

- ភាពខុសគ្នាជាបណ្តោះអាសន្នទាក់ទងជាមួយការវិនិយោគក្នុងបុគ្គលិកក្នុង ក្រុមហ៊ុនសមាគម ការរៀបចំរួមទុន ក្នុងលក្ខខណ្ឌឱ្យក្រុមហ៊ុនអាចគ្រប់គ្រងទាំងពេលវេលានៃការចម្រាសមកវិញនៃភាពខុសគ្នាជាបណ្តោះអាសន្ន និងទំនងជាមិនអាចចម្រាសមកវិញ នាពេលអនាគត និង
- ភាពខុសគ្នាជាបណ្តោះអាសន្នកើតឡើងពីការទទួលស្គាល់ជាលើកដំបូងលើកេរ្តិ៍ឈ្មោះ ។

ពន្ធពន្យារជា ទ្រព្យសកម្ម ត្រូវបានទទួលស្គាល់សម្រាប់ការខាតលើពន្ធ និងភាពលំអៀងជាបណ្តោះអាសន្នដែលអាចកាត់ កងបានតែក្នុងករណីអាចនឹងកើតមានឡើងទៅលើប្រាក់ចំណេញជាប់ពន្ធ នាពេលអនាគតដែលអាចប្រើប្រាស់បាន ។ ពន្ធពន្យារជាទ្រព្យសកម្ម ត្រូវបានត្រួតពិនិត្យនៅពេលកាលបរិច្ឆេទរបាយការណ៍ ហើយត្រូវបានកាត់បន្ថយ ក្នុងករណីដែលវាមិនអាចកើតឡើងនូវអត្ថប្រយោជន៍ពន្ធដែលពាក់ព័ន្ធដែលអាចនឹងប្រើប្រាស់បាន ។

ពន្ធពន្យារ ត្រូវបានកំណត់ដោយប្រើអត្រាពន្ធដែលរំពឹងថានឹងប្រើទៅលើភាពលំអៀងជាបណ្តោះអាសន្នដោយប្រើអត្រាពន្ធដែលបានអនុម័ត ឬបានអនុម័តជាអាទិ៍នៅកាលបរិច្ឆេទរបាយការណ៍ ។

ការវាស់វែងពន្ធពន្យារ ឆ្លុះបញ្ចាំងពីលទ្ធផលដែលក្រុមហ៊ុនរំពឹងថា (នាកាលបរិច្ឆេទរបាយការណ៍) នឹងមានទទួលមកវិញ ឬការកាត់កងលម្អពុលយោងនៃទ្រព្យសកម្ម និងបំណុល ។

ពន្ធពន្យារជាទ្រព្យសកម្ម និងបំណុលត្រូវកាត់កងក្នុងករណីដែលបានបំពេញនូវលក្ខណៈវិនិច្ឆ័យមួយចំនួន ។

(ឈ) ស្តង់ដារថ្មី និងការបកស្រាយថ្មីមិនទាន់អនុវត្ត

ស្តង់ដារ ការបកស្រាយ និង ការកែប្រែ ខាងក្រោមត្រូវបានបោះផ្សាយ ប៉ុន្តែមិនទាន់បានចូលជា ធរមានសម្រាប់ឆ្នាំ ២០១៧ និងមិនទាន់បានអនុវត្តមុនកាលកំណត់នៅឡើយ។ បញ្ជីស្តង់ដារខាងក្រោមនេះមិនបានរួមបញ្ចូលគ្រប់ស្តង់ដារទាំងអស់នោះទេពីព្រោះវាមានតែស្តង់ដារ ការបកស្រាយ និង ការកែប្រែ ដែលអាចនឹងមានផលប៉ះពាល់ទៅលើ របាយការណ៍ហិរញ្ញវត្ថុរបស់ក្រុមហ៊ុនត្រូវបានពិភាក្សា។ អ្នកគ្រប់គ្រងកំពុងធ្វើការវិភាគលើសក្តានុពលនៃ ផលប៉ះពាល់លើរបាយការណ៍ហិរញ្ញវត្ថុ ដែលកើតឡើងពីការអនុវត្តនៃស្តង់ដាររបាយការណ៍ទាក់ទងនឹង បរិច្ឆេទអន្តរជាតិនៃកម្ពុជា (ស.វ.ហ.អ.ក) ដែលមានដូចខាងក្រោម ៖

កំណត់វិធីស្វ័យភ័ក្តិពេញ

កំណត់សម្គាល់លើរបាយការណ៍ហិរញ្ញវត្ថុ (ត)
សម្រាប់ការិយបរិច្ឆេទដែលបានបញ្ចប់ថ្ងៃទី ៣១ ខែ ធ្នូ ឆ្នាំ ២០១៧

៣. គោលនយោបាយគណនេយ្យសំខាន់ៗ (ត)

(ល) ស្តង់ដារថ្មី និងការស្រាយបំភ្លឺមិនទាន់អនុវត្ត (ត)

ស.រ.ហ.អ.ក ១៥ ចំណូលពីកិច្ចសន្យាជាមួយអតិថិជន

ស.រ.ហ.អ.ក ១៥ បង្កើតនូវលើបទលម្អិតសម្រាប់កំណត់ថាតើចំណូលចំនួនប៉ុន្មាន និងពេលវេលា ត្រូវទទួលបាន ។ ស.រ.ហ.អ.ក ១៥ ជំនួសការណែនាំអំពីការទទួលបានចំណូលដែលមានស្រាប់ ដែលរួមបញ្ចូលស.គ.អ.ក ១៨ ចំណូល ស.គ.អ.ក ១១ កិច្ចសន្យាសាងសង់ និងគណៈកម្មការបេកស្រាយលើរបាយការណ៍ហិរញ្ញវត្ថុអន្តរជាតិ (គ.ប.រ.ហ.អ.ក) ១៣ កម្មវិធីសម្រាប់អតិថិជនឈ្មោះក្រង់ ។

ស.រ.ហ.អ.ក ១៥ មានប្រសិទ្ធភាពអនុវត្តសម្រាប់ការិយបរិច្ឆេទប្រចាំឆ្នាំដែលចាប់ផ្តើម ឬបន្ទាប់ពី ថ្ងៃទី ១ ខែ មករា ឆ្នាំ ២០១៨ ជាមួយនឹងការអនុញ្ញាតក្នុងការអនុវត្តមុន ។

ស.រ.ហ.អ.ក ៩ ឧបករណ៍ហិរញ្ញវត្ថុ

ស.រ.ហ.អ.ក ៩ ឧបករណ៍ហិរញ្ញវត្ថុ ដាក់ចេញនូវតម្រូវការសម្រាប់ការទទួលបាន និងការវាស់វែងទ្រព្យសកម្មហិរញ្ញវត្ថុ បំណុលហិរញ្ញវត្ថុ និង កិច្ចសន្យាមួយចំនួន ដើម្បីទិញ ឬ លក់ ឧបករណ៍មិនមែនហិរញ្ញវត្ថុ ។ ស.រ.ហ.អ.ក ៩ ឧបករណ៍ហិរញ្ញវត្ថុ ជំនួសឱ្យការណែនាំ ស.គ.អ.ក ៣៩ ឧបករណ៍ហិរញ្ញវត្ថុ - ការទទួលបាន និងការវាស់វែង ។

ស.រ.ហ.អ.ក ៩ រួមមានការធ្វើចំណាត់ថ្នាក់ និង វិធីសាស្ត្រនៃការវាស់វែងថ្មី សម្រាប់ទ្រព្យសកម្មហិរញ្ញវត្ថុដែលឆ្លុះបញ្ចាំងពីទម្រង់ពាណិជ្ជកម្ម ដែលទ្រព្យសកម្មត្រូវបានគ្រប់គ្រង និង ចរិកលក្ខណៈរបស់សំបុត្រសាច់ប្រាក់។ ស.រ.ហ.អ.ក ៩ រួមមាន ចំណាត់ថ្នាក់ចំបងៗ ចំនួន ៣ បែងចែកសម្រាប់ ទ្រព្យសកម្មហិរញ្ញវត្ថុនិកសំវែង ដោយរំលស់តម្លៃដើម, តម្លៃសមស្រប ដោយភាពលំអៀងត្រូវបានបញ្ចូលទៅក្នុងលទ្ធផលសម្រេចផ្សេងៗ និង តម្លៃសមស្រប ដោយភាពលំអៀងត្រូវបានបញ្ចូលទៅក្នុងរបាយការណ៍ចំណេញ ឬ ខាត ។ ស្តង់ដារនេះរុបរយចោលនូវចំណាត់ថ្នាក់ដែលមាននៅក្នុង ស.គ.អ.ក ៣៩ ដូចជាការកាន់កាប់រហូតដល់កាលកំណត់ ឥណទាន និង គណនីត្រូវទទួលសម្រាប់លក់ដែលមានស្រាប់ ។

កំណត់ផែស្វយ័តក្នុងពេញ

កំណត់សម្គាល់លើរបាយការណ៍ហិរញ្ញវត្ថុ (ត)
សម្រាប់ការិយបរិច្ឆេទដែលបានបញ្ចប់ថ្ងៃទី ៣១ ខែ ធ្នូ ឆ្នាំ ២០១៧

៣. គោលនយោបាយគណនេយ្យសំខាន់ៗ (ត)

(ល) ស្តង់ដារថ្មី និងការស្រាយបំភ្លឺមិនទាន់អនុវត្ត (ត)

ស.រ.ហ.អ.ក ៩ ឧបករណ៍ហិរញ្ញវត្ថុ (ត)

ស.រ.ហ.អ.ក ៩ ជំនួសឲ្យទម្រង់ “ការខាតបង់កើតឡើង” នៅក្នុង ស.គ.អ.ក ៣៩ ជាមួយនឹងការបន្តប្តូរមើល ‘ឥណទានដែលរំពឹងថានឹងបាត់បង់’ ដែលតម្រូវឲ្យមានការវិនិច្ឆ័យដ៏សំខាន់អំពីការឆ្លាស់ប្តូរនៃកត្តាសេដ្ឋកិច្ច ដែលមានផលប៉ះពាល់ ‘ឥណទានដែលរំពឹងថានឹងបាត់បង់’ ហើយដែលនឹងត្រូវបានកំណត់ដោយមូលដ្ឋានទម្ងន់ប្រហាក់ប្រហែល ។

ទម្រង់ឱនភាពនៃតម្លៃថ្មី និង អនុវត្តទៅលើទ្រព្យសកម្មហិរញ្ញវត្ថុ រាល់វែងដោយរំលស់តម្លៃដើម ឬ តម្លៃសមស្រប ដោយភាពលំអៀងត្រូវបានបញ្ចូលទៅក្នុងលទ្ធផលលម្អិតផ្សេងៗ លើកលែងតែការវិនិយោគក្នុងឧបករណ៍មូលធន និង ទៅលើទ្រព្យសកម្មជាប់កិច្ចសន្យា ។

នៅក្នុង ស.រ.ហ.អ.ក ៩ សវិធានធនខាតនឹងត្រូវបានរាល់វែងដោយវិធីមួយក្នុងចំណោមវិធីខាងក្រោម៖

- ឥណទានដែលរំពឹងថានឹងបាត់បង់ ក្នុងរយៈពេល ១២ ខែ៖ គឺជាឥណទានដែលលទ្ធផលបានមកពីហេតុការណ៍ឱនភាពដែលអាចកើតឡើងនៅក្នុងរយៈពេល ១២ ខែ បន្ទាប់ពីកាលបរិច្ឆេទរាយការណ៍ និង
- ឥណទានដែលរំពឹងថានឹងបាត់បង់ ដែលមិនកំណត់ពេលវេលា៖ គឺជាឥណទានដែលលទ្ធផលបានមកពីហេតុការណ៍ឱនភាពទាំងអស់ដែលអាចកើតមានឡើងហើយ មិនកំណត់ពេលវេលានៃឧបករណ៍ហិរញ្ញវត្ថុ ។

ការរាល់វែងឥណទានដែលរំពឹងថានឹងបាត់បង់ ដែលមិនកំណត់ពេលវេលា ត្រូវបានយកមកអនុវត្តប្រសិនបើហានិភ័យឥណទានរបស់ទ្រព្យសកម្មហិរញ្ញវត្ថុដែលនាថ្ងៃកាលបរិច្ឆេទរាយការណ៍បានកើនឡើងខ្លាំងចាប់តាំងពីការទទួលស្គាល់ លើកដំបូង ប្រសិនបើផ្ទុយពីនេះ ការរាល់វែងឥណទានដែលរំពឹងថានឹងបាត់បង់ ក្នុងរយៈពេល ១២ ខែត្រូវបានយកមកអនុវត្ត ។ អង្គភាពមួយ អាចកំណត់ ហានិភ័យឥណទានទៅលើទ្រព្យសកម្មហិរញ្ញវត្ថុដែលមិនកើនឡើងខ្លាំង ប្រសិនបើទ្រព្យសកម្មហិរញ្ញវត្ថុមានហានិភ័យឥណទានទាបនាថ្ងៃកាលបរិច្ឆេទរាយការណ៍ ។ ទោះបីជាយ៉ាងណាក៏ដោយ ការរាល់វែងឥណទានដែលរំពឹងថានឹងបាត់បង់ដែលមិនកំណត់ពេលវេលា តែងតែត្រូវបានយកមកអនុវត្តសំរាប់ឥណទានអតិថិជន និង ឥណទានត្រូវទទួលផ្សេងៗដោយគ្មានសមាសភាពហិរញ្ញវត្ថុចំបង ។

ស.រ.ហ.អ.ក ៩ មានប្រសិទ្ធភាពអនុវត្តសម្រាប់ការិយបរិច្ឆេទប្រចាំឆ្នាំដែលចាប់ផ្តើម ឬបន្ទាប់ពី ថ្ងៃទី ១ ខែ មករា ឆ្នាំ ២០១៨ ជាមួយនឹងការអនុញ្ញាតក្នុងការអនុវត្តមុន ។

កំណត់ផែស្វយ័តគំរូពេញ

កំណត់សម្គាល់លើរបាយការណ៍ហិរញ្ញវត្ថុ (ត)
សម្រាប់ការិយបរិច្ឆេទដែលបានបញ្ចប់ថ្ងៃទី ៣១ ខែ ធ្នូ ឆ្នាំ ២០១៧

៣. គោលនយោបាយគណនេយ្យសំខាន់ៗ (ត)

(ល) ស្តង់ដារថ្មី និងការស្រាយបំភ្លឺចំនួនទាន់អនុវត្ត (ត)

ស.រ.ហ.អ.ក ១៦ ភតិសន្យា

ស.រ.ហ.អ.ក ១៦ ណែនាំតែមួយគត់ លើទម្រង់ក្នុងការកត់ត្រាលើរបាយការណ៍ស្ថានភាពហិរញ្ញវត្ថុនៃភតិសន្យាសម្រាប់អ្នកជួល ។ អ្នកជួល ទទួលស្គាល់សិទ្ធិប្រើប្រាស់ទ្រព្យសកម្ម ដែលគំណាងដោយសិទ្ធិរបស់ខ្លួនក្នុងការប្រើប្រាស់ទ្រព្យសកម្ម និងបំណុលភតិសន្យា ដែលគំណាងដោយភាពពិតប្រាកដរបស់ខ្លួនដើម្បីទូទាត់ភតិសន្យានោះ ។ មានជម្រើសលើកលែងមួយចំនួនសម្រាប់ ភតិសន្យាបោះពេលវែង និងភតិសន្យាលើវត្ថុដែលមានតម្លៃទាប ។ បញ្ចុះគណនេយ្យរបស់ភតិសន្យា នៅក្បែរស្រដៀងគ្នាទៅនឹងស្តង់ដារនាពេលបច្ចុប្បន្ន គឺភតិសន្យាបញ្ចប់កិច្ចការភតិសន្យា ជាភតិសន្យាហិរញ្ញវត្ថុ ឬភតិសន្យាប្រតិបត្តិការ ។

ស.រ.ហ.អ.ក ១៦ ជំនួសឱ្យការណែនាំដែលមានស្រាប់លើភតិសន្យា ដោយរួមបញ្ចូល ស.គ.អ.ក ១៧ ភតិសន្យា និងគ.ប.ហ.អ ៤ លើការកំណត់សមាសភាពនៃកិច្ចព្រមព្រៀង និងគណៈកម្មការបកស្រាយស្តង់ដារ (គ.ប.ស) ១៥ លើភតិសន្យាប្រតិបត្តិការ ស្តីពីការលើកទឹកចិត្ត និងគ.ប.ស ២៧ លើការវាយតម្លៃលើខ្លឹមសាររបស់ប្រតិបត្តិការដែលទាក់ទងទៅនឹងទម្រង់គតិយុត្តិរបស់ភតិសន្យា ។

ស.រ.ហ.អ.ក នេះមានប្រសិទ្ធភាពអនុវត្តសម្រាប់ការិយបរិច្ឆេទប្រចាំឆ្នាំដែលចាប់ផ្តើម ឬបន្ទាប់ពី ថ្ងៃទី ១ ខែ មករា ឆ្នាំ ២០១៨ ។ ការអនុវត្តមុនត្រូវបានអនុញ្ញាត សម្រាប់អង្គការដែលអនុវត្ត ស.រ.ហ.អ.ក ១៥ ចំណូលពីកិច្ចសន្យាជាមួយអតិថិជន នៅពេលឬមុនពេលកាលបរិច្ឆេទនៃការអនុវត្តជាលើកដំបូងនៃ ស.រ.ហ.អ.ក ១៦ ។

(ណ) ការវាយតម្លៃតាមចំណែក

ចំណែកប្រតិបត្តិការ ត្រូវបានវាយតម្លៃ ឱ្យស្របទៅនឹងរបាយការណ៍ផ្ទៃក្នុង ដែលជាក់ជូនអ្នកសម្រេចចិត្តរបស់ក្រុមហ៊ុន ។ អ្នកគ្រប់គ្រងសំខាន់ៗ គឺជាអ្នកទទួលខុសត្រូវលើការបែងចែកធនធាន និងវាយតម្លៃការអនុវត្តប្រតិបត្តិការរបស់ក្រុមហ៊ុន ។ ក្រុមហ៊ុនធ្វើប្រតិបត្តិការលើចំណែកប្រតិបត្តិការតែមួយតែមួយគឺអាជីវកម្មដែលពាក់ព័ន្ធនឹងកំពង់ផែ ។

កំណត់សម្គាល់ផ្សេងៗទៀត

កំណត់សម្គាល់លើរបាយការណ៍ហិរញ្ញវត្ថុ (ត)
សម្រាប់ការិយបរិច្ឆេទដែលបានបញ្ចប់ថ្ងៃទី ៣១ ខែ ធ្នូ ឆ្នាំ ២០១៧

៤. ការប្តូររូបិយប័ណ្ណពីដុល្លារអាមេរិកទៅជាប្រាក់រៀល

របាយការណ៍ហិរញ្ញវត្ថុ ត្រូវបានបង្ហាញជាដុល្លារអាមេរិក ។ ការប្តូររូបិយប័ណ្ណពីដុល្លារអាមេរិកទៅជាប្រាក់រៀល ត្រូវបានធ្វើឡើងដើម្បីឱ្យស្របទៅតាមច្បាប់ស្តីពីគណនេយ្យ និងសវនកម្ម ។

ទ្រព្យសកម្ម និងបំណុល ត្រូវបានប្រែសម្រួលដោយប្រើអត្រាប្តូរប្រាក់នៅចុងការិយបរិច្ឆេទ លើយគណនីដើមទុន បុព្វលាភភាគហ៊ុន និងមូលធនផ្សេងៗ ត្រូវបានប្រែសម្រួលដោយប្រើអត្រាប្តូរប្រាក់ប្រវត្តិសាស្ត្រដំបូង ។ របាយការណ៍លទ្ធផល និងរបាយការណ៍លំហូរទឹកប្រាក់ ត្រូវបានប្រែសម្រួលទៅជាប្រាក់រៀលដោយប្រើប្រាស់អត្រាប្តូរប្រាក់មធ្យមប្រចាំឆ្នាំ ។ លម្អៀងលើអត្រាប្តូរប្រាក់ គឺការប្រែសម្រួល ត្រូវបានទទួលស្គាល់ជា "លម្អៀងពីការប្តូររូបិយប័ណ្ណ" នៅក្នុងលទ្ធផលសម្ព័ន្ធផ្សេងៗ ។

ក្រុមហ៊ុនប្រើអត្រាប្តូរប្រាក់ផ្លូវការនៅចុងការិយបរិច្ឆេទ និងអត្រាប្តូរប្រាក់មធ្យមផ្លូវការ ដូចខាងក្រោម ៖

ឆ្នាំសារពើពន្ធដែលបានបញ្ចប់		អត្រាប្តូរប្រាក់ ចុងការិយបរិច្ឆេទ	អត្រាប្តូរប្រាក់ មធ្យម
ថ្ងៃទី ៣១ ខែ ធ្នូ ឆ្នាំ ២០១៧	១ដុល្លារអាមេរិក	= ៥.០៣៧	៥.០៤៥
ថ្ងៃទី ៣១ ខែ ធ្នូ ឆ្នាំ ២០១៦	១ដុល្លារអាមេរិក	= ៥.០៣៧	៥.០៥៣

ការប្រែសម្រួលនេះ មិនត្រូវបានយកមកបកស្រាយថាជារូបិយប័ណ្ណ ប្រាក់ដុល្លារអាមេរិកនេះ ត្រូវបានប្តូរទៅជាប្រាក់រៀល ឬត្រូវបានប្តូរទៅជាប្រាក់រៀល ឬនឹងត្រូវបានប្តូរទៅជាប្រាក់រៀល នាពេលអនាគតតាមអត្រាប្តូរប្រាក់នេះ ឬអត្រាប្តូរប្រាក់ផ្សេងទៀតនោះឡើយ ។

កំណត់រំលឹកស្នូលសំណុំស្រុកកោះកុង

កំណត់សម្គាល់លើរបាយការណ៍ហិរញ្ញវត្ថុ (ត)
សម្រាប់ការិយបរិច្ឆេទដែលបានបញ្ចប់ថ្ងៃទី ៣១ ខែ ធ្នូ ឆ្នាំ ២០១៧

៥. ប្រែប្រួល កេរដីស្រុក និងបរិក្ខារ

២០១៧	ចំណេញ និងបាត	ប្រើប្រាស់ និងប្រើប្រាស់ ដុល្លារអាមេរិក	ប្រើប្រាស់ និងប្រើប្រាស់ ដុល្លារអាមេរិក	ប្រើប្រាស់ និងប្រើប្រាស់ ដុល្លារអាមេរិក	សម្ភារៈកេរដីស្រុក និងបរិក្ខារ	ប្រើប្រាស់ និងប្រើប្រាស់ ដុល្លារអាមេរិក	សរុប
ចំនួនដើម							
នៅថ្ងៃទី ១ ខែ មករា ឆ្នាំ ២០១៧	៣.៧៧៧.១០១	១.១៩៣.២៧៥	៧.៧៧៧.១០១	១.១៩៣.២៧៥	១.៣១៧.១៧១	១.៣១៧.១៧១	១.៣១៧.១៧១
ការចិញ្ចឹម	៧.៧៧៧.១០១	១.១៩៣.២៧៥	៧.៧៧៧.១០១	១.១៩៣.២៧៥	១.៣១៧.១៧១	១.៣១៧.១៧១	១.៣១៧.១៧១
ប្រើប្រាស់	(៧.៧៧៧.១០១)	(១.១៩៣.២៧៥)	(៧.៧៧៧.១០១)	(១.១៩៣.២៧៥)	(១.៣១៧.១៧១)	(១.៣១៧.១៧១)	(១.៣១៧.១៧១)
នៅថ្ងៃទី ៣១ ខែ ធ្នូ ឆ្នាំ ២០១៧	៣.៧៧៧.១០១	១.១៩៣.២៧៥	៧.៧៧៧.១០១	១.១៩៣.២៧៥	១.៣១៧.១៧១	១.៣១៧.១៧១	១.៣១៧.១៧១
ជម្រកសម្រាប់ប្រើប្រាស់							
នៅថ្ងៃទី ១ ខែ មករា ឆ្នាំ ២០១៧	១.៣១៧.១៧១	១.៣១៧.១៧១	១.៣១៧.១៧១	១.៣១៧.១៧១	១.៣១៧.១៧១	១.៣១៧.១៧១	១.៣១៧.១៧១
ប្រើប្រាស់	(១.៣១៧.១៧១)	(១.៣១៧.១៧១)	(១.៣១៧.១៧១)	(១.៣១៧.១៧១)	(១.៣១៧.១៧១)	(១.៣១៧.១៧១)	(១.៣១៧.១៧១)
នៅថ្ងៃទី ៣១ ខែ ធ្នូ ឆ្នាំ ២០១៧	១.៣១៧.១៧១	១.៣១៧.១៧១	១.៣១៧.១៧១	១.៣១៧.១៧១	១.៣១៧.១៧១	១.៣១៧.១៧១	១.៣១៧.១៧១
សម្រាប់ប្រើប្រាស់							
នៅថ្ងៃទី ១ ខែ មករា ឆ្នាំ ២០១៧	១.៣១៧.១៧១	១.៣១៧.១៧១	១.៣១៧.១៧១	១.៣១៧.១៧១	១.៣១៧.១៧១	១.៣១៧.១៧១	១.៣១៧.១៧១
ប្រើប្រាស់	(១.៣១៧.១៧១)	(១.៣១៧.១៧១)	(១.៣១៧.១៧១)	(១.៣១៧.១៧១)	(១.៣១៧.១៧១)	(១.៣១៧.១៧១)	(១.៣១៧.១៧១)
នៅថ្ងៃទី ៣១ ខែ ធ្នូ ឆ្នាំ ២០១៧	១.៣១៧.១៧១	១.៣១៧.១៧១	១.៣១៧.១៧១	១.៣១៧.១៧១	១.៣១៧.១៧១	១.៣១៧.១៧១	១.៣១៧.១៧១

កំណត់ផែនការស្នើសុំសេវា

កំណត់សម្គាល់លើរបាយការណ៍ហិរញ្ញវត្ថុ (ត)
សម្រាប់ការិយវិធានដែលបានបញ្ចប់ថ្ងៃទី ៣១ ខែ ធ្នូ ឆ្នាំ ២០១៧

៥. ប្រព័ន្ធសេវាសម្រាប់សេវាសុខាភិបាល (ត)

២០១៦	ដីធ្លី ដុល្លារអាមេរិក	ចំណាយ និងប្រាក់ ដុល្លារអាមេរិក	រៀបចំ និងប្រាក់ ដុល្លារអាមេរិក	រៀបចំ និងប្រាក់ ដុល្លារអាមេរិក	កុំប្រើ ដុល្លារអាមេរិក	សម្ភារៈ និងប្រាក់ ដុល្លារអាមេរិក	យានយន្ត ដុល្លារអាមេរិក	ប្រាក់បញ្ញើ ដុល្លារអាមេរិក	សរុប
ផ្ទះសំបែង									
នាវាថ្មី ១ ខែ មករា ឆ្នាំ ២០១៦	៥៥.៧២២.៥២៧	៣.៤៣១.៣៤៦	១២.៥៤៦.០៧៧	៥២.៥៤២	៥៣៥.១០៧	៥២.៥៤២	១.៣១៧.៤០៥	២៣៥.៧៤២	១៤.១៧៤.១៤១
ការវិនិយោគ	៥១.៣៤៥	៣១.៣៦៦	៣៥.៥០៥	-	២៥.៥០៥	-	៣០.៥០៥	-	៧៦.១១០
រដ្ឋប្រាក់បញ្ញើ	-	៣១.៥១៥	៦.៣២៥	-	៥៣.៥២៥	-	១៥.២០០	-	(១៤.០០៥)
ការប្រើប្រាស់	-	-	(១០០)	-	(១៧.១០០)	-	(៥.១១៥)	-	(២៧.២១៥)
ការប្រើប្រាស់	-	១៦០	៥២១	-	៦៥៥	-	៥៧១	-	១០.៥៥៥
នាវាថ្មី ៣១ ខែ ធ្នូ ឆ្នាំ ២០១៦	៥៦.២៣៦.៦៥២	៣.៨៧៧.១០១	១១.៥៣២.៥៧៥	៥២.៥៤២	៥៥២.១០៧	៥៥២.៥៤២	១.៣១៧.៤០៥	២៣៥.៧៤២	១៤.១៧៤.១៤១
ប្រាក់បញ្ញើ									
នាវាថ្មី ១ ខែ មករា ឆ្នាំ ២០១៦	-	៥.០០០	២.៣៥៥	២.៣៥៥	៣.៥៥៥	២.៣៥៥	១.៥០០	-	៥.០០០
រដ្ឋប្រាក់បញ្ញើ	-	១.២៥៥	៥.៥៥៥	-	៥.៥៥៥	-	៥.៥៥៥	-	១៣.៥៥៥
ការប្រើប្រាស់	-	-	(១.៥៥៥)	-	(១.៥៥៥)	-	(១.៥៥៥)	-	(១៣.៥៥៥)
ការប្រើប្រាស់	-	៥០១	១.០៧៥	-	១.០៧៥	-	៥០១	-	៥.០៧៥
នាវាថ្មី ៣១ ខែ ធ្នូ ឆ្នាំ ២០១៦	-	៦.២៥៥	៦.៣៥៥	៦.៣៥៥	៦.៣៥៥	៦.៣៥៥	៦.២៥៥	-	១០.៥០៥
សម្ភារៈ									
នាវាថ្មី ៣១ ខែ ធ្នូ ឆ្នាំ ២០១៦	៥៦.២៣៦.៦៥២	៣.៨៧៧.១០១	១១.៥៣២.៥៧៥	១១.៥៤២	១១.៥៤២	១១.៥៤២	១.៣១៧.៤០៥	១.៥០០	១៤.១៧៤.១៤១
សម្ភារៈប្រើប្រាស់	-	-	-	-	-	-	-	-	-
សម្ភារៈប្រើប្រាស់	-	-	-	-	-	-	-	-	-
សម្ភារៈប្រើប្រាស់	-	-	-	-	-	-	-	-	-
សម្ភារៈប្រើប្រាស់	-	-	-	-	-	-	-	-	-

កំណត់ផែស្វយ័តក្នុងពេញ

កំណត់សម្គាល់លើរបាយការណ៍ហិរញ្ញវត្ថុ (ត)
សម្រាប់ការិយបរិច្ឆេទដែលបានបញ្ចប់ថ្ងៃទី ៣១ ខែ ធ្នូ ឆ្នាំ ២០១៧

៥. ទ្រព្យ រោងចក្រ និងបរិក្ខារ (ត)

លើសទ្រព្យ រោងចក្រ និងបរិក្ខារ ត្រូវបានបែងចែកដូចខាងក្រោម៖

	ការិយបរិច្ឆេទប្រចាំឆ្នាំ ដែលបានបញ្ចប់ ថ្ងៃទី ៣១ ខែ ធ្នូ ឆ្នាំ ២០១៧		ការិយបរិច្ឆេទប្រចាំឆ្នាំ ដែលបានបញ្ចប់ ថ្ងៃទី ៣១ ខែ ធ្នូ ឆ្នាំ ២០១៦	
	ដុល្លារអាមេរិក	ពាន់រៀល (កំណត់សម្គាល់ ៨)	ដុល្លារអាមេរិក	ពាន់រៀល (កំណត់សម្គាល់ ៨)
ថ្លៃដើមនៃការលក់ និងសេវាកម្ម (កំណត់សម្គាល់ ១៥)	២.៥០៨.៨៥៨	១០.១៨៨.៣៣១	១.៩៩២.៩៥៤	៨.០៧៧.៤៨៣
ចំណាយរដ្ឋបាលទូទៅ និងការលក់	៣២១.៨០៧	១.៣០១.៧០៩	២២៨.៥៧៥	១.៣៣១.៧១០
	<u>២.៨៣០.៦៦៥</u>	<u>១១.៤៩០.០៤០</u>	<u>២.២២១.៥២៩</u>	<u>៩.៤០៩.១៩៣</u>

៦. ទ្រព្យវិនិយោគ

	នាថ្ងៃទី ៣១ ខែ ធ្នូ ឆ្នាំ ២០១៧		នាថ្ងៃទី ៣១ ខែ ធ្នូ ឆ្នាំ ២០១៦	
	ដុល្លារអាមេរិក	ពាន់រៀល (កំណត់សម្គាល់ ៨)	ដុល្លារអាមេរិក	ពាន់រៀល (កំណត់សម្គាល់ ៨)
ផ្ទះដី				
នាថ្ងៃទី ១ ខែ មករា	៤.៨១១.៧០៦	៣៥.៥៧២.៤៥៧	៤.១២៩.៣១២	៣២.៨១៨.០៣៣
ការទិញបន្ថែម	១.៤៩៣	៧.៦៥៧	៥៥១.៦៧៦	២.២៣៥.៩៥២
ផ្ទេរពីទ្រព្យ រោងចក្រ និងបរិក្ខារ	-	-	១៤០.០៩៥	៥៦៧.៨០៥
ការធ្វើចំណាត់ថ្នាក់ជាថ្មី	-	-	(៩.៣៧៧)	(៣៨.០០៥)
លម្អៀងពីការប្តូររូបិយប័ណ្ណ	-	(១៥)	-	(១០.៩១៨)
	<u>៤.៨១៣.២០០</u>	<u>៣៥.៥៨០.០៩៩</u>	<u>៤.៨១១.៧០៦</u>	<u>៣៥.៥៧២.៤៥៧</u>
ដក: លំដាប់ឧត្តរ				
នាថ្ងៃទី ១ ខែ មករា	២៧៦.៣៨៦	១.១១៥.៧៧០	២២១.៦៥៩	៨៩៤.៨៣៧
លើសក្នុងឆ្នាំ	៦៣.៥១០	២៥៦.៤៥៨	៥៦.៦០៣	២២៩.៤១២
ការធ្វើចំណាត់ថ្នាក់ជាថ្មី	-	-	(១.៨៧៦)	(៧.៦០៣)
លម្អៀងពីការប្តូររូបិយប័ណ្ណ	-	(៥០៨)	-	(៨៧៦)
	<u>៣៣៩.៨៩៦</u>	<u>១.៣៧២.១២៨</u>	<u>២២៦.៣៣៨</u>	<u>១.១១៥.៧៧០</u>
សមតុល្យរយោង				
នាថ្ងៃទី ៣១ ខែ ធ្នូ	<u>៤.៤៧៣.៧០៣</u>	<u>៣៤.២០៨.៣៣៩</u>	<u>៤.៥៨៥.៣៦០</u>	<u>៣៤.៤៥៧.០៨៧</u>

កំណត់ផែស្វយ័តក្នុងពេញ

កំណត់សម្គាល់លើរបាយការណ៍ហិរញ្ញវត្ថុ (ត)
សម្រាប់ការិយបរិច្ឆេទដែលបានបញ្ចប់ថ្ងៃទី ៣១ ខែ ធ្នូ ឆ្នាំ ២០១៧

៧. គណនីអតិថិជន និងគណនីត្រូវទទួលផ្សេងៗ

	នាថ្ងៃទី ៣១ ខែ ធ្នូ ឆ្នាំ ២០១៧		នាថ្ងៃទី ៣១ ខែ ធ្នូ ឆ្នាំ ២០១៦	
	ដុល្លារអាមេរិក	ពាន់រៀល (កំណត់សម្គាល់ ៨)	ដុល្លារអាមេរិក	ពាន់រៀល (កំណត់សម្គាល់ ៨)
គណនីអតិថិជន	២.៥១១.៧៥៩	១០.១៣៩.៩៧១	២.០៦៨.៩៥២	៨.៣៥២.៣១៩
ប្រាក់កក់ ប្រាក់បង់បុរេ និងផ្សេងៗ	៨៩៧.៥៤៩	២.០០៨.៦០៥	៦៨៨.៨១២	២.៧៨០.៧៣៤
ឥណទានផ្តល់ដល់បុគ្គលិក(*)	-	-	១៧៧.០២៧	៧១៤.៦៥៨
	<u>៣.៤០៩.៣០៨</u>	<u>១២.១៤៨.៥៧៦</u>	<u>២.៩៣៤.៧៩១</u>	<u>១១.៨៤៧.៧១១</u>

(*) នេះគឺជាឥណទានផ្តល់ដល់បុគ្គលិកដើម្បីទិញភាគហ៊ុនរបស់ក្រុមហ៊ុនក្នុងអំឡុងពេល សំណើរលក់ មូលបត្រជាសាធារណៈជាបឋម។ ឥណទានដែលផ្តល់ដល់បុគ្គលិកនេះ គឺពុំមានគិតការប្រាក់ ឡើយ និងត្រូវសង់ត្រឡប់មកវិញតាមចំនួនស្មើគ្នារៀងរាល់ខែក្នុងរយៈពេល ២៤ ខែ។

តម្លៃសម្របនៃឥណទានផ្តល់ដល់បុគ្គលិក គឺផ្អែកទៅលើលំហូរសោច់ប្រាក់ដែលត្រូវបានធ្វើការ អប្បបរមា ដោយប្រើប្រាស់អត្រាការប្រាក់ជាក់ស្តែង ១២% ក្នុង ១ ឆ្នាំ។ អ្នកគ្រប់គ្រងបានធ្វើការ រាយការណ៍ថា អត្រាការប្រាក់ ១២% គឺជាអត្រាសម្របមួយដែលសមមូលនឹងអត្រាការប្រាក់នៃ ឥណទានប្រាក់រៀលរយៈពេល ២ ឆ្នាំ ដែលបុគ្គលិកអាចទទួលបានពីធនាគារពាណិជ្ជ។

៨. សាច់ប្រាក់ និងសាច់ប្រាក់សមមូល

	នាថ្ងៃទី ៣១ ខែ ធ្នូ ឆ្នាំ ២០១៧		នាថ្ងៃទី ៣១ ខែ ធ្នូ ឆ្នាំ ២០១៦	
	ដុល្លារអាមេរិក	ពាន់រៀល (កំណត់សម្គាល់ ៨)	ដុល្លារអាមេរិក	ពាន់រៀល (កំណត់សម្គាល់ ៨)
សាច់ប្រាក់ក្នុងធនាគារ	១១.៧១៤.១២៩	៤៧.២៨៩.៩៣៩	៦.៧៤៦.៥៨៦	២៧.២៣៥.៩៦៨
សាច់ប្រាក់ក្នុងដៃ	៣៨១៥	១៥.៤០១	៤.៩០៣	១៩.៧៩៣
	<u>១១.៧១៧.៩៤៤</u>	<u>៤៧.៣០៥.៣៤០</u>	<u>៦.៧៥១.៤៨៩</u>	<u>២៧.២៥៥.៧៦១</u>

កំណត់ផែស្វ័យភ័ក្តិពេញ

កំណត់សម្គាល់លើរបាយការណ៍ហិរញ្ញវត្ថុ (ត)
សម្រាប់កាលបរិច្ឆេទដែលបានបញ្ចប់ថ្ងៃទី ៣១ ខែ ធ្នូ ឆ្នាំ ២០១៧

៩. ដើមទុន និងបុព្វលាភភាគហ៊ុន

	នាថ្ងៃទី ៣១ ខែ ធ្នូ ឆ្នាំ ២០១៧		នាថ្ងៃទី ៣១ ខែ ធ្នូ ឆ្នាំ ២០១៦	
	ដុល្លារអាមេរិក	ពាន់រៀល (កំណត់សម្គាល់ ៨)	ដុល្លារអាមេរិក	ពាន់រៀល (កំណត់សម្គាល់ ៨)
ចុះបញ្ជី បែងចែក និងបានបង់	១១៤.៤៥៣.៤៨៥	៥៥៧.៨១៣.៩៤០	១១៤.៤៥៣.៤៨៥	៥៥៧.៨១៣.៩៤០

ដើមទុនរបស់ក្រុមហ៊ុនចំនួន ១១៤.៤៥៣.៤៨៥ ដុល្លារអាមេរិក ចែកជា ១១៤.៤៥៣.៤៨៥ ហ៊ុន ដោយមានតម្លៃ ៤.០០០ រៀល ក្នុងមួយហ៊ុន (សមមូលទៅនឹង ១ ដុល្លារអាមេរិក) ហើយត្រូវបានបែងចែកជា ៣ ថ្នាក់ ដូចខាងក្រោម៖

- ភាគហ៊ុនប្រភេទ "ក" (ភាគហ៊ុនដែលមានសិទ្ធិបោះឆ្នោត) ចំនួន ៨.១៣៦.៨៧៣ (ស្មើនឹង ៣.៦១% នៃចំនួន ហ៊ុនសរុប) ដែលមានតម្លៃ ៤.១៣៦.៨៧៣ ដុល្លារអាមេរិក (សមមូលទៅនឹង ១៦.៥៨៧.៤៩២ ពាន់រៀល) ។
- ភាគហ៊ុនប្រភេទ "ខ" (ភាគហ៊ុនដែលមានសិទ្ធិបោះឆ្នោត) ចំនួន ១៦.៥៨៧.៤៩២ (ស្មើនឹង ១៤.៥១% នៃ ចំនួន ហ៊ុនសរុប) ដែលមានតម្លៃ ១៦.៥៨៧.៤៩២ ដុល្លារអាមេរិក (សមមូលទៅនឹង ៦៦.១៨៩.៩៦៨ ពាន់រៀល) ។
- ភាគហ៊ុនប្រភេទ "គ" (ភាគហ៊ុនដែលគ្មានសិទ្ធិបោះឆ្នោត) ចំនួន ៩១.៧៦៩.១២០ (ស្មើនឹង ៨១.៨៧% នៃ ចំនួនហ៊ុនសរុប) ដែលមានតម្លៃ ៩១.៧៦៩.១២០ ដុល្លារអាមេរិក (សមមូលទៅនឹង ៣៧៥.០៧៦.៤៤០ ពាន់រៀល) ។

នៅថ្ងៃទី ៩ ខែ ធ្នូ ឆ្នាំ ២០១៥ ក.ស.ភ. បានចុះបញ្ជីនៅលើផ្សារមូលបត្រកម្ពុជា ("ផ.ម.ក") ។ ចំនួនភាគហ៊ុន ធម្មតា (ដែលមានសិទ្ធិបោះឆ្នោត) សរុបមានចំនួន ២០.៦៨៤.៣៦៥ ហ៊ុន ដោយក្នុងនោះ ភាគហ៊ុនប្រភេទ "ក" មាន ចំនួន ៤.១៣៦.៨៧៣ បានពីការលក់មូលបត្រកម្ពុជាសិទ្ធិលើកដំបូងជាសាធារណៈ ដែលមានតម្លៃចរិក ៤.០០០ រៀល ក្នុងមួយហ៊ុន ជាមួយនឹងបុព្វលាភចំនួន ១.១៣៦.១៦៩ ដុល្លារអាមេរិក (ដោយប្រើប្រាស់អត្រាប្តូរ ប្រាក់នាថ្ងៃលក់មូលបត្រកម្ពុជាសិទ្ធិលើកដំបូងជាសាធារណៈ ដែល ១ ដុល្លារអាមេរិក ស្មើនឹង ៤.០៧៨ រៀល) ។ ក្រសួងសេដ្ឋកិច្ចនិងហិរញ្ញវត្ថុកាន់កាប់ភាគហ៊ុនចំនួន ៨០% នៃភាគហ៊ុនបន្ទាប់ពីការចុះបញ្ជី ។ ក.ស.ភ. ទទួល បានចំណែកពីការលក់ មូលបត្រកម្ពុជាសិទ្ធិលើកដំបូងសាធារណៈបានចំនួន ៥.១៩៣.៩១៥ ដុល្លារអាមេរិក និង បានកើតឡើងនូវចំណាយប្រតិបត្តិការ ចំនួន ៩១១.៥៤០ ដុល្លារអាមេរិក ។

ភាគហ៊ុនប្រភេទ "ក" និងទទួលបានការធានាទិន្នផលភាគលាភអប្បបរមាស្មើនឹង៥% ក្នុង ១ ឆ្នាំ ដោយគិតតាម ថ្លៃលក់មូលបត្រកម្ពុជាសិទ្ធិលើកដំបូងជាសាធារណៈ សម្រាប់រយៈពេលយ៉ាងហោច ៥ ឆ្នាំ គិតចាប់ពីឆ្នាំ ២០១៦ រហូតដល់ឆ្នាំ ២០២០ ។ តម្លៃបច្ចុប្បន្ននៃការធានាបង់ភាគលាភនេះ មានចំនួន ៩៣៦.១៤៥ ដុល្លារអាមេរិក ហើយត្រូវបានរំពឹងទុកថានឹងធ្វើការទូទាត់ក្នុងរយៈពេល ៥ ឆ្នាំ ។

កំណត់ផែស្វ័យភ័ក្តិពេញ

កំណត់សម្គាល់លើរបាយការណ៍ហិរញ្ញវត្ថុ (ត)

សម្រាប់កាលបរិច្ឆេទដែលបានបញ្ចប់ថ្ងៃទី ៣១ ខែ ធ្នូ ឆ្នាំ ២០១៧

៩. ដើមទុន និងបុព្វលាភភាគហ៊ុន (ត)

ភាគហ៊ុនប្រភេទ "គ" ពុំមានសិទ្ធិទទួលបាននូវភាគលាភពី ក.ស.ភ. នោះទេ ប៉ុន្តែមានសិទ្ធិអធិភាពក្នុងការទទួលបានប្រាក់ប្រចាំឆ្នាំរបស់ ក.ស.ភ. នៅក្នុងករណីដែលក្រុមហ៊ុនជម្រះបញ្ជី។

នៅថ្ងៃទី ៦ ខែ មីនា ឆ្នាំ ២០១៧ ក្រុមប្រឹក្សាភិបាលរបស់ ក.ស.ភ. បានសម្រេចបែងចែកភាគលាភ ពីប្រាក់ចំណេញសុទ្ធប្រចាំឆ្នាំ ២០១៦ ទៅភាគហ៊ុនិក តាមប្រភេទភាគហ៊ុនដូចខាងក្រោម៖

- ភាគហ៊ុនិកដែលកាន់កាប់ភាគហ៊ុនប្រភេទ "ក" មានសិទ្ធិទទួលបានភាគលាភដែលបានធានាសរុបចំនួន ២៦១.២៩៨ ដុល្លារអាមេរិក (សមមូលទៅនឹង ១.០៥៩.០៣៩.៩៨៨ រៀល) ហើយត្រូវបានទូទាត់រួចរាល់នៅថ្ងៃទី ៣០ ខែ មីនា ឆ្នាំ ២០១៧ ។ ភាគលាភដែលបានធានាដែលបានបែងចែកកាលពីឆ្នាំ ២០១៦ ទៅភាគហ៊ុនិកដែលកាន់កាប់ភាគហ៊ុនប្រភេទ "ក" ចំនួន ២៦.៣២៥ ដុល្លារអាមេរិក ក៏ត្រូវបានទូទាត់នៅកាលបរិច្ឆេទដូចគ្នានេះដែរ ។
- ភាគហ៊ុនិកដែលកាន់កាប់ភាគហ៊ុនប្រភេទ "ខ" មានសិទ្ធិទទួលបានភាគលាភសរុបចំនួន ៥៣៨.០៣៨ ដុល្លារអាមេរិក (សមមូលទៅនឹង ២,១៥០.០០០ ពាន់រៀល) ហើយត្រូវបានទូទាត់រួចរាល់នៅថ្ងៃទី ១៥ ខែ កក្កដា ឆ្នាំ ២០១៧ ។

យោងទៅតាម កិច្ចប្រជុំក្រុមប្រឹក្សាភិបាលនៅថ្ងៃទី ២៧ ខែ តុលា ឆ្នាំ ២០១៧ និង សេចក្តីប្រកាសព័ត៌មានរបស់ ក.ស.ភ. នៅថ្ងៃទី ៣១ ខែ តុលា ឆ្នាំ ២០១៧ ក.ស.ភ. អាចនឹងពិចារណាបង្កើនលទ្ធភាពបែងចែកភាគលាភបន្ថែម ១% (ដែលស្មើទៅនឹង ៥២.៤៦៧ ដុល្លារអាមេរិក) បន្ថែមទៅលើការធានាទិន្នផលភាគលាភស្មើនឹង ៥% នៃថ្លៃ IPO ដែលមានស្រាប់ទៅឲ្យ ភាគហ៊ុនិកប្រភេទ "ក" សម្រាប់ឆ្នាំ ២០១៧ ក្នុងករណីដែលលទ្ធផលអាជីវកម្មហិរញ្ញវត្ថុ ប្រចាំឆ្នាំ ២០១៧ សម្រេចបានតាមការប៉ាន់ស្មានទុក ។ នៅក្នុងឆ្នាំ ២០១៨ ក្រុមប្រឹក្សាភិបាល បានសម្រេចបែងចែក និង កត់ត្រាភាគលាភបន្ថែមនេះដែលស្មើទៅនឹង ៥២.៤៦៧ ដុល្លារអាមេរិក នៅក្នុងរបាយការណ៍ហិរញ្ញវត្ថុសម្រាប់កាលបរិច្ឆេទប្រចាំឆ្នាំ ដែលបានបញ្ចប់ ថ្ងៃទី ៣១ ខែ ធ្នូ ឆ្នាំ ២០១៧ ។

កំណត់ផែនការសម្រាប់ឆ្នាំ ២០១៧

កំណត់សម្គាល់លើរបាយការណ៍ហិរញ្ញវត្ថុ (ត)
សម្រាប់ការិយវិធីដែលបានបញ្ចប់ថ្ងៃទី ៣១ ខែ ធ្នូ ឆ្នាំ ២០១៧

៩. ដើមទុន និងបុព្វលាភភាគហ៊ុន (ត)

ភាគហ៊ុនសរុបរបស់ ក.ស.ភ. ត្រូវបានបង្កើតឡើងដូចខាងក្រោម៖

ប្រភេទភាគហ៊ុន	ចំនួនហ៊ុន	តម្លៃលើកដំបូង	បុព្វលាភដុល្លារអាមេរិក	នាថ្ងៃទី ៣១ ខែ ធ្នូ ឆ្នាំ ២០១៧	ចំណាត់ថ្នាក់
ក	៤.១៣៦.៨៧៣	៤.១៣៦.៨៧៣	១៥៥.៨០២	៤២.៩២៣.៧៧៥	ដើមទុន និងបុព្វលាភភាគហ៊ុន
ខ	១៦.៥៨៧.៤៩២	១៦.៥៨៧.៤៩២	-	១៦.៥៨៧.៤៩២	ដើមទុន
គ	៩៣.៧២៩.១២០	៩៣.៧២៩.១២០	-	៩៣.៧២៩.១២០	ដើមទុន
		<u>១១.៤៤៣.៤៨៥</u>	<u>១៥៥.៨០២</u>	<u>១១.៤៤៣.៤៨៥</u>	

កំណត់ផែស្វ័យភ្នំពេញ

កំណត់សម្គាល់លើរបាយការណ៍ហិរញ្ញវត្ថុ (ត)
សម្រាប់ការិយបរិច្ឆេទដែលបានបញ្ចប់ថ្ងៃទី ៣១ ខែ ធ្នូ ឆ្នាំ ២០១៧

១០. ប្រាក់កម្ចី

	នាថ្ងៃទី ៣១ ខែ ធ្នូ ឆ្នាំ ២០១៧		នាថ្ងៃទី ៣១ ខែ ធ្នូ ឆ្នាំ ២០១៦	
	ដុល្លារអាមេរិក	ពាន់រៀល (កំណត់សម្គាល់ ៨)	ដុល្លារអាមេរិក	ពាន់រៀល (កំណត់សម្គាល់ ៨)
រយៈពេលវែង				
ចំណាត់ដៃក្នុងតំនៃ LM១៧	២៦.៩០៩.៦៦៣	១០៨.៦៣៨.៣១០	២៨.៩៧៩.៦៣៧	១១៦.៩៩០.៧៩៥
រយៈពេលខ្លី				
ចំណាត់ដៃក្នុងតំនៃ LM១៧	២.០៦៩.៩៧៤	៨.៣៥៦.៤៨៥	-	-

ចំណាត់ដៃក្នុងតំនៃ LM១៧ ចំណាត់ដៃក្នុងកិច្ចព្រមព្រៀងខ្ចីប្រាក់បន្តរវាងក្រសួងសេដ្ឋកិច្ច និងហិរញ្ញវត្ថុ និង ក.ស.ភ. សម្រាប់ការខ្ចីប្រាក់បានមកពី The Import-Export Bank of China (the Eximbank) ស្ថិតនៅក្រោមកិច្ចព្រមព្រៀងកម្ចីឥណទានអតិថិជនដែលពេញចិត្ត (Preferred Buyer) លេខ (២០១០) ២៩ (១៣៦) នៅ ថ្ងៃទី ៤ ខែ វិច្ឆិកា ឆ្នាំ ២០១០ សម្រាប់ការសាងសង់ចំណាត់ដៃក្នុងតំនៃ LM១៧ ។

ចំនួនប្រាក់ដែលបានប្រគល់ឲ្យ ក.ស.ភ. ខ្ចីបន្តនេះ ត្រូវបានចាត់ទុកថាបានឲ្យ ក.ស.ភ. នៅថ្ងៃដុំចតតាម រូបិយប័ណ្ណ និងក្នុងចំនួនទឹកប្រាក់ដូចដែលបានបើកដោយធនាគារ the Eximbank សម្រាប់កម្មវត្ថុផ្តល់ ហិរញ្ញប្បទាន ដើម្បីអនុវត្តគម្រោង ។ ក.ស.ភ. បង់ការប្រាក់រៀងរាល់ពាក់កណ្តាលឆ្នាំម្តង ដោយអត្រា ការប្រាក់ ៥% ក្នុង ១ ឆ្នាំ ។ ប្រាក់កម្ចីបន្តនេះ គឺសម្រាប់រយៈពេល ២០ ឆ្នាំ រួមបញ្ចូលទាំងថេរលោកអនុគ្រោះ មិនលើសពី ៧ ឆ្នាំ គិតចាប់ពីថ្ងៃចុះហត្ថលេខាកិច្ចព្រមព្រៀងកម្ចីនេះ ។

ក.ស.ភ. ត្រូវបង់ប្រាក់ដើមរៀងរាល់ពាក់កណ្តាលឆ្នាំម្តងនៅថ្ងៃទី ២០ ខែ កុម្ភៈ និង ថ្ងៃទី ២០ ខែ សីហា នៃឆ្នាំ នីមួយៗ រាប់ចាប់ពីឆ្នាំ ២០១៨ ហើយបញ្ចប់នៅថ្ងៃបង់ចុងក្រោយក្នុងឆ្នាំ ២០៣១ ។ ប្រាក់ដើមដែលត្រូវបង់ម្តង ស្មើនឹង ២.០៦៩.៩៧៤ ដុល្លារអាមេរិក ។

១១. សំនិទានបណ្តឹងមូលនិធិសោធននិវត្តន៍

	នាថ្ងៃទី ៣១ ខែ ធ្នូ ឆ្នាំ ២០១៧		នាថ្ងៃទី ៣១ ខែ ធ្នូ ឆ្នាំ ២០១៦	
	ដុល្លារអាមេរិក	ពាន់រៀល (កំណត់សម្គាល់ ៨)	ដុល្លារអាមេរិក	ពាន់រៀល (កំណត់សម្គាល់ ៨)
គម្រោងអត្តប្រយោជន៍ ដែលបានកំណត់	(i) ៤៩៧.៤៦១	២.៨១១.៩៥០	៥១៤.២០៧	២.០៧៤.៨៥៣
អត្តប្រយោជន៍ផ្សេងៗ	(ii) ២១.៨១៨	៨៨.០៧៩	១៩.៧៤២	៧៩.៧៣៩
	៦១៩.២៧៩	២.៩០០.០២៩	៥៣៣.៩៤៩	២.១៥៤.៥៩២

កំណត់ផែស្វ័យភ័ស្តុតាង

កំណត់សម្គាល់លើរបាយការណ៍ហិរញ្ញវត្ថុ (ត)
សម្រាប់ការិយបរិច្ឆេទដែលបានបញ្ចប់ថ្ងៃទី ៣១ ខែ ធ្នូ ឆ្នាំ ២០១៧

១១. សំវិធានបទលើមូលនិធិសោធននិវត្តន៍ (ត)

(i). តម្រូវការអត្ថប្រយោជន៍ដែលបានកំណត់

ក.ស.ភ. ផ្តល់អត្ថប្រយោជន៍ដល់បុគ្គលិកក្នុងលក្ខណៈជាការទូទាត់លើមូលដ្ឋានប្រាក់បៀវត្សរ៍ចុងក្រោយនៅពេលចូលនិវត្តន៍ ឬទូទាត់លើប្រាក់បៀវត្សរ៍សរុបចុងក្រោយសម្រាប់ការណែនាំដោយសារបញ្ហាសុខភាព ឬមរណៈភាពក្នុងពេលបំពេញភារកិច្ច ។ គម្រោងនេះ មិនមានមូលនិធិ ឬគម្រោងអត្ថប្រយោជន៍ដែលបានអនុម័តដូច្នោះមិនមានបទបញ្ញត្តិដែលពាក់ព័ន្ធ និងមូលនិធិចូលនិវត្តន៍ឡើយ ។ តារាងខាងក្រោមវិភាគអំពីតម្លៃបច្ចុប្បន្ននៃភាគកិច្ចសោធននិវត្តន៍ ដែលបានទទួលស្គាល់ជាចំណេញ ឬ ខាត និងការសន្មត់លើការគណនាតម្លៃ ។

បម្រែបម្រួលនៃតម្លៃបច្ចុប្បន្ននៃភាគកិច្ចសោធននិវត្តន៍ មានដូចខាងក្រោម៖

	នាថ្ងៃទី ៣១ ខែ ធ្នូ ឆ្នាំ ២០១៧		នាថ្ងៃទី ៣១ ខែ ធ្នូ ឆ្នាំ ២០១៦	
	ដុល្លារអាមេរិក	ពាន់រៀល (កំណត់សម្គាល់ ៨)	ដុល្លារអាមេរិក	ពាន់រៀល (កំណត់សម្គាល់ ៨)
នាថ្ងៃទី ១ ខែ មករា				
ការទូទាត់	៥១៨.២០៧	២.០៧៥.៨៥៣	៥០៧.៣៩៩	២.០៥៤.៩៦៦
ការកំណត់ឡើងវិញ	(១៣.២១៤)	(៥៣.៤៥១)	(២១.៥០២)	(៨៧.១៨៨)
ចំណាយបម្រើការ	២៧.៣០៤	១១០.៤៨៥	(៨៧.៦២៦)	(១៩៣.០២៨)
ចំណាយការប្រាក់	៣៥.៥៣៦	១៤៣.៧៤៣	៤១.៣៨៥	១៦៧.៧៣៣
លម្អៀងពីការប្តូររូបិយប័ណ្ណ	-	(៦៦៥)	-	(៦៧០៥)
នាថ្ងៃទី ៣១ ខែ ធ្នូ	៥៤៥.៨៣៣	២.០៦៥.៩៥០	៥១៨.៦៦៧	២.០៧៥.៨៥៣

ចំណាយដែលបានទទួលស្គាល់នៅក្នុងចំណេញ ឬខាតមានដូចខាងក្រោម៖

	ការិយបរិច្ឆេទប្រចាំឆ្នាំ ដែលបានបញ្ចប់ ថ្ងៃទី ៣១ ខែ ធ្នូ ឆ្នាំ ២០១៧		ការិយបរិច្ឆេទប្រចាំឆ្នាំ ដែលបានបញ្ចប់ ថ្ងៃទី ៣១ ខែ ធ្នូ ឆ្នាំ ២០១៦	
	ដុល្លារអាមេរិក	ពាន់រៀល (កំណត់សម្គាល់ ៨)	ដុល្លារអាមេរិក	ពាន់រៀល (កំណត់សម្គាល់ ៨)
ចំណាយបម្រើការបច្ចុប្បន្ន	៣៥.៥៣៦	១៤៣.៧៤៣	៤១.៣៨៥	១៦៧.៧៣៣
ចំណាយការប្រាក់	៣៣.៦២៨	១៣៦.០២៥	៣៨.៥៥១	១៥០.០៣៥
	៦៩.១៦៤	២៧៩.៧៦៨	៧៩.៩៣៦	៣១៧.៧៦៨

កំណត់ផែស្វ័យភ័ក្តិពេញ

កំណត់សម្គាល់លើរបាយការណ៍ហិរញ្ញវត្ថុ (ត)
សម្រាប់ការិយបរិច្ឆេទដែលបានបញ្ចប់ថ្ងៃទី ៣១ ខែ ធ្នូ ឆ្នាំ ២០១៧

១១. សំវិធានបទលើមូលនិធិសាច់បញ្ចុះ (ត)

(i). គម្រោងអត្ថប្រយោជន៍ដែលបានកំណត់ (ត)

ការសន្មតលើការគណនាផ្ទៃ

ខាងក្រោមនេះ គឺជាការសន្មតលើការគណនាផ្ទៃចម្បងៗនាពេលបរិច្ឆេទរបាយការណ៍ (បង្ហាញតាមបន្ទុយទម្ងន់) ។

អត្រាអប្បបរមា*	៦,២៥%
ការកើនឡើងប្រាក់បៀវត្សនាពេលអនាគត	២១,០០% ក្នុង ១ ឆ្នាំ និងថយចុះតាមលំដាប់ ៥,០០% រាល់ឆ្នាំរហូតដល់ឆ្នាំ២០៣៨ សម្រាប់រៀបចំគោលនិងបៀវត្សសរុប
អាយុរស់រាន	តារាងអាយុរបស់ប្រទេសថៃ ឆ្នាំ ២០១៧
ពិការភាព	១០,០០% នៃអាយុរស់រាននៅ
អាយុចូលនិវត្តន៍	៥៥ ៥៨ និង ៦០ ឆ្នាំ ផ្អែកតាមមុខងាររបស់បុគ្គលិក
អត្រាបុគ្គលិកលាបែង	១,១០%

* ដោយសារព័ត៌មានអំពីប័ណ្ណបំណុលពាណិជ្ជកម្ម ឬប័ណ្ណបំណុលរបស់រាជរដ្ឋាភិបាលកម្ពុជា មិនទាន់មាន ដូច្នេះ ក.ស.ភ. បានធ្វើការវិភាគជាមធ្យមភាគ លើអត្រាការប្រាក់នៃប្រាក់បញ្ញើរយៈពេលវែងជាប្រាក់រៀលរបស់ធនាគារចម្បងៗ នៅកម្ពុជា ។

ការសន្មតនៃអាយុរស់នៅនាពេលអនាគត គឺផ្អែកលើតារាងស្ថិតិអាយុដែលបានផ្សាយជាសាធារណៈ ។ ដោយសារតារាងនោះមិនមាននៅកម្ពុជា ក.ស.ភ. បានប្រើប្រាស់តារាងស្ថិតិអាយុរបស់ប្រទេសថៃ ឆ្នាំ ២០១៧ ដោយមិនមានការកែប្រែឡើយ (សូមមើលព័ត៌មានការប្រៀបធៀបខាងក្រោម) ។ អត្រានេះគឺបានបោះពុម្ពផ្សព្វផ្សាយនៅឆ្នាំ ២០១៧ ។ ដោយសារតែនិយោជិតដែលធ្វើការក្នុងវិស័យផ្លូវការ មានអាយុកាលរស់នៅល្អជាងប្រជាជនទូទៅ សំវិធានបានត្រូវបានធ្វើឡើង ។

អាយុប៉ាន់ស្មាននៅពេលកើត (ប្រទេសកម្ពុជា)

បុរស	៦១ ឆ្នាំ
ស្ត្រី	៦៤ ឆ្នាំ
អាយុប៉ាន់ស្មាននៅពេលកើត ផ្អែកតាមអត្រាប្រទេសថៃ TM ២០១៧	
បុរស	៦៦ ឆ្នាំ
ស្ត្រី	៧៤ ឆ្នាំ

កំណត់ផែស្វ័យភ័ស្តុតាង

កំណត់សម្គាល់លើរបាយការណ៍ហិរញ្ញវត្ថុ (ត)
សម្រាប់ការិយបរិច្ឆេទដែលបានបញ្ចប់ថ្ងៃទី ៣១ ខែ ធ្នូ ឆ្នាំ ២០១៧

១១. សំវិធានបដិសេធនិងវិភាគសំវិធាន (ត)

(i). គម្រោងអត្ថប្រយោជន៍ដែលបានកំណត់ (ត)

ការវិភាគរំញោច

- ការថយចុះនូវអត្រាអប្បបរមាចំនួន ០,២៥% អាចធ្វើឲ្យកើនឡើងគម្រោងអត្ថប្រយោជន៍ដែលបានកំណត់ ចំនួន ២,១៩% ។ ការកើនឡើងនូវអត្រាអប្បបរមាចំនួន ០,២៥% អាចធ្វើឲ្យថយចុះគម្រោងអត្ថប្រយោជន៍ ដែលបានកំណត់ចំនួន ២,១២% ។
- ការថយចុះនូវអត្រាកើនឡើងនៃប្រាក់បៀវត្សចំនួន ០,៥០% អាចធ្វើឲ្យថយចុះ គម្រោងអត្ថប្រយោជន៍ ដែលបានកំណត់ចំនួន ៣,៨៦% ។ ការកើនឡើងនូវអត្រាកើនឡើងនៃប្រាក់បៀវត្សចំនួន ០,៥០% អាចធ្វើឲ្យកើនឡើងគម្រោងអត្ថប្រយោជន៍ដែលបានកំណត់ចំនួន ៤,០៩% ។

(ii). អត្ថប្រយោជន៍ផ្សេងៗ

ក.ស.ភ បានកាត់ទុកចំនួន ៣% នៃមូលដ្ឋានប្រាក់បៀវត្សប្រចាំខែ សម្រាប់បង់ទៅបេឡាជាតិរបបសន្តិសុខសង្គម សម្រាប់មន្ត្រីរាជការស៊ីវិល (ប.ជ.ស) ជាប្រចាំឆ្នាំ ។ បន្ទាប់ពីចូលនិវត្តន៍និយោជិតកម្មករនិងទទួលបានប្រាក់ចូលនិវត្តន៍ជាប្រចាំខែ ពីបេឡាជាតិរបបសន្តិសុខសង្គមសម្រាប់មន្ត្រីរាជការស៊ីវិលវិញ ។

បម្រែបម្រួលនៃតម្លៃបច្ចុប្បន្ននៃកាតព្វកិច្ចសោធននិវត្តន៍ មានដូចខាងក្រោម៖

	នាថ្ងៃទី ៣១ ខែ ធ្នូ ឆ្នាំ ២០១៧		នាថ្ងៃទី ៣១ ខែ ធ្នូ ឆ្នាំ ២០១៦	
	ដុល្លារអាមេរិក	ពាន់រៀល (កំណត់សម្គាល់ ៥)	ដុល្លារអាមេរិក	ពាន់រៀល (កំណត់សម្គាល់ ៥)
នាថ្ងៃ ១ ខែ មករា	១៩.៧៥២	៧៩.៧៣៩	១៧.៧៩៣	៧២.០៦២
ការបង់	(១៩.៧៥២)	(៧៩.៨៩៧)	(១៧.៧៩៣)	(៧២.១១៥)
ចំណាយបន្ថែម	២១.៨១៤	៨៨.២៥៤	១៩.៧៥២	៨០.០៥៥
លម្អៀងពីការប្តូររូបិយប័ណ្ណ	-	(១៧)	-	(២៦៣)
នាថ្ងៃទី ៣១ ខែ ធ្នូ	២១.៨១៤	៨៨.០៧៩	១៩.៧៥២	៧៩.៧៣៩

កំណត់ផែស្វ័យភ្នំពេញ

កំណត់សម្គាល់លើរបាយការណ៍ហិរញ្ញវត្ថុ (ត)
សម្រាប់កាលបរិច្ឆេទដែលបានបញ្ចប់ថ្ងៃទី ៣១ ខែ ធ្នូ ឆ្នាំ ២០១៧

១២. ពន្ធ

(ក) ពន្ធពន្យារសុទ្ធ

	នាថ្ងៃទី ៣១ ខែ ធ្នូ ឆ្នាំ ២០១៧		នាថ្ងៃទី ៣១ ខែ ធ្នូ ឆ្នាំ ២០១៦	
	ដុល្លារអាមេរិក	ពាន់រៀល (កំណត់សម្គាល់ ៤)	ដុល្លារអាមេរិក	ពាន់រៀល (កំណត់សម្គាល់ ៤)
ពន្ធពន្យារសុទ្ធព្រលកម្ម	១១២.៥១៧	៤៥៤.២៣១	១១២.១១៩	៤៥២.៦២៣
ពន្ធពន្យារបំណុល	(១.៥២៦.៨១៣)	(៦.១៦៣.៧៤៤)	(១.២៩៥.៨២០)	(៥.២៣១.២២៤)
	<u>(១.៤១៤.២៩៦)</u>	<u>(៥.៧០៩.៥១៣)</u>	<u>(១.១៨៣.៧០១)</u>	<u>(៤.៧៧៨.៦០១)</u>

ពន្ធពន្យារសុទ្ធព្រលកម្ម/(បំណុល)រួមមាន៖

	នាថ្ងៃទី ៣១ ខែ ធ្នូ ឆ្នាំ ២០១៧		នាថ្ងៃទី ៣១ ខែ ធ្នូ ឆ្នាំ ២០១៦	
	ដុល្លារអាមេរិក	ពាន់រៀល (កំណត់សម្គាល់ ៤)	ដុល្លារអាមេរិក	ពាន់រៀល (កំណត់សម្គាល់ ៤)
រំលស់	(១.៥២៦.៨១៤)	(៦.១៦៣.៧៤៤)	(១.២៩៥.៨២០)	(៥.២៣១.២២៦)
សិទ្ធិបានធនលើមូលនិធិ				
លោកនីតិក្នុង	១០៧.៦៥៤	៤៣៤.៥៩៩	១០៣.៩៣៩	៤១៩.៦០២
ចំណូលរង់ចុកមុន	៣.៧៩៧	១៥.៣២៨	៧.៥៩៣	៣០.៦៥៣
លម្អៀងលើគ្រឿងប្រាក់	១.០៦៧	៤.៣០៨	៤៨៧	២.៣៧០
	<u>(១.៤១៤.២៩៦)</u>	<u>(៥.៧០៩.៥១៣)</u>	<u>(១.១៨៣.៧០១)</u>	<u>(៤.៧៧៨.៦០១)</u>

បម្រែបម្រួលនៃពន្ធពន្យារសុទ្ធមានដូចខាងក្រោម៖

	នាថ្ងៃទី ៣១ ខែ ធ្នូ ឆ្នាំ ២០១៧		នាថ្ងៃទី ៣១ ខែ ធ្នូ ឆ្នាំ ២០១៦	
	ដុល្លារអាមេរិក	ពាន់រៀល (កំណត់សម្គាល់ ៤)	ដុល្លារអាមេរិក	ពាន់រៀល (កំណត់សម្គាល់ ៤)
នាថ្ងៃទី ១ ខែ មករា	(១.១៨៣.៧០១)	(៤.៧៧៨.៦០១)	(១.០៨២.៦១៧)	(៤.៣៨៤.៥៩៩)
បញ្ចូលក្នុងរបាយការណ៍លទ្ធផល	(២៣០.៥៩៥)	(៩៣២.៧៤៧)	(១០១.០៨៤)	(៤០៩.៦៩៤)
លម្អៀងពីការប្តូររូបិយប័ណ្ណ	-	១.៨៤៥	-	១៥.៦៩២
នាថ្ងៃទី ៣១ ខែ ធ្នូ	<u>(១.៤១៤.២៩៦)</u>	<u>(៥.៧០៩.៥១៣)</u>	<u>(១.១៨៣.៧០១)</u>	<u>(៤.៧៧៨.៦០១)</u>

កំណត់ផែស្រយីកក្រំពេញ

កំណត់សម្គាល់លើរបាយការណ៍ហិរញ្ញវត្ថុ (ត)
សម្រាប់ការិយបរិច្ឆេទដែលបានបញ្ចប់ថ្ងៃទី ៣១ ខែ ធ្នូ ឆ្នាំ ២០១៧

១២. ពន្ធ (ត)

(ខ) សំវិធានធនសម្រាប់ពន្ធលើប្រាក់ចំណេញ

	នាថ្ងៃទី ៣១ ខែ ធ្នូ ឆ្នាំ ២០១៧		នាថ្ងៃទី ៣១ ខែ ធ្នូ ឆ្នាំ ២០១៦	
	ដុល្លារអាមេរិក	ពាន់រៀល (កំណត់សម្គាល់ ៤)	ដុល្លារអាមេរិក	ពាន់រៀល (កំណត់សម្គាល់ ៤)
នាថ្ងៃទី ១ ខែ មករា	៤៨៩.២៦១	១.៩៧៥.១៤៧	៦៤០.៨៨១	២.៥៩៥.៥៦៨
ពន្ធលើប្រាក់ចំណេញប្រចាំឆ្នាំ	៥៨៣.៧៩១	២.៣៦១.៤៣៥	៤៩៩.០៤៧	២.០២២.៦៣៧
ឥណទានពន្ធកាត់ទុក	(១៩.៣២៨)	(៧៨.១៨២)	(៩.៧៨៦)	(៣៩.៦៦៣)
កង្វះសំវិធានធនពីការិយបរិច្ឆេទមុន	៧.២៦៥	២៩.៣៨៦	៦៩.០៤៥	២៧៩.៨៣៩
ពន្ធដែលបានបង់	(៤៩៦.៥២៦)	(២.០០៤.៤៤៤)	(៧០៩.៩២៦)	(២.៨៧៧.៣៣១)
លម្អៀងពីការប្តូររូបិយប័ណ្ណ	-	(៦០១)	-	(៥.៩០៣)
នាថ្ងៃទី ៣១ ខែ ធ្នូ	៥៦៤.៨៦៣	២.២៧៨.៧៣៧	៤៨៩.២៦១	១.៩៧៥.១៤៧

(គ) ចំណាយពន្ធលើប្រាក់ចំណេញ

	ការិយបរិច្ឆេទប្រចាំឆ្នាំ ដែលបានបញ្ចប់ ថ្ងៃទី ៣១ ខែ ធ្នូ ឆ្នាំ ២០១៧		ការិយបរិច្ឆេទប្រចាំឆ្នាំ ដែលបានបញ្ចប់ ថ្ងៃទី ៣១ ខែ ធ្នូ ឆ្នាំ ២០១៦	
	ដុល្លារអាមេរិក	ពាន់រៀល (កំណត់សម្គាល់ ៤)	ដុល្លារអាមេរិក	ពាន់រៀល (កំណត់សម្គាល់ ៤)
ពន្ធលើប្រាក់ចំណេញប្រចាំឆ្នាំ	៥៨៣.៧៩១	២.៣៦១.៤៣៥	៤៩៩.០៤៧	២.០២២.៦៣៧
កង្វះសំវិធានធនពីការិយបរិច្ឆេទមុន	៧.២៦៥	២៩.៣៨៦	៦៩.០៤៥	២៧៩.៨៣៩
ពន្ធពន្យារ	២៣០.៥៩៥	៩៣២.៧៥៧	១០១.០៨៤	៤០៩.៦៩៤
	៨២១.៦៥១	៣.៣២៣.៥៧៨	៦៦៩.១៧៦	២.៧១២.១៧០

ដោយអនុលោមទៅតាមច្បាប់ពន្ធដារនៃព្រះរាជាណាចក្រកម្ពុជា ក.ស.ភ. មានកាតព្វកិច្ចបង់ពន្ធលើប្រាក់ចំណេញ ដោយគណនាតាមអត្រា ២០% នៃប្រាក់ចំណេញជាប់ពន្ធ ឬក៏បង់ពន្ធអប្បបរមាដោយគណនាតាមអត្រា ១% នៃប្រាក់ចំណូលសរុបនៅពេលដែលពន្ធមួយណាមានចំនួនធំជាង ។ បន្ទាប់ពីបានចុះបញ្ជីជាផ្លូវការនៅផ្សារមូលបត្រកម្ពុជា ក.ស.ភ. មានសិទ្ធិទទួលបាននូវការលើកទឹកចិត្តពន្ធដារក្នុងវិស័យមូលបត្រ ដូចខាងក្រោម៖

កំណត់វិស័យស្នូល

កំណត់សម្គាល់លើរបាយការណ៍ហិរញ្ញវត្ថុ (ត)

សម្រាប់ការិយបរិច្ឆេទដែលបានបញ្ចប់ថ្ងៃទី ៣១ ខែ ធ្នូ ឆ្នាំ ២០១៧

១២. ពន្ធ (ត)

(គ) ចំណាយពន្ធលើប្រាក់ចំណេញ (ត)

- ការកាត់បន្ថយអត្រាពន្ធលើប្រាក់ចំណេញចំនួន ៥០% និងពន្ធកាត់ទុកចំនួន ៥០% (លើការប្រាក់ និង/ឬ ភាគលាភ ដែលបានបកពីការកាន់កាប់ និង/ឬការទិញ-លក់មូលបត្រ រដ្ឋ មូលបត្រកម្ពុជា និងមូលបត្របំណុល) សម្រាប់រយៈពេល ៣ ឆ្នាំ ដោយ អនុលោមតាមអនុក្រឹត្យលេខ ១ អនក្រ.បក ចេញដោយ រាជរដ្ឋាភិបាលកម្ពុជា ចុះថ្ងៃទី ៨ ខែ មករា ឆ្នាំ ២០១៥ ។ នាថ្ងៃទី ១១ ខែ កុម្ភៈ ឆ្នាំ ២០១៦ គណៈកម្មការ មូលបត្រកម្ពុជា ("គ.ម.ក.") បានធ្វើលិខិតទៅកាន់អគ្គនាយកដ្ឋានពន្ធដារ ដែលបញ្ជាក់ថា ក.ស.ភ. និង មាន សិទ្ធិទទួលបាននូវការលើកទឹកចិត្តពន្ធ ដែលមានសុពលភាពចាប់ពីឆ្នាំ ២០១៦ តទៅ ។

នាថ្ងៃទី ១២ ខែ ធ្នូ ឆ្នាំ ២០១៦ ក.ស.ភ. បានដាក់លិខិតទៅកាន់ គ.ម.ក. ដើម្បីសុំការសម្របសម្រួលទៅ អគ្គនាយកដ្ឋានពន្ធដារ ដើម្បីទទួលបានការអនុម័តជាលាយលក្ខណ៍អក្សរ លើការកាត់បន្ថយពន្ធចំនួន ៥០% នៃពន្ធលើប្រាក់ចំណេញរបស់ ក.ស.ភ. សម្រាប់ឆ្នាំ ២០១៦ ។ នាថ្ងៃទី ៣០ ខែ ធ្នូ ឆ្នាំ ២០១៦ គ.ម.ក. បានដាក់លិខិតទៅកាន់អគ្គនាយកដ្ឋានពន្ធដារស្នើសុំការអនុម័តជាលាយលក្ខណ៍អក្សរ ទៅលើ ការលើកទឹកចិត្ត ពន្ធនេះ ។ ការស្នើសុំនេះ ទទួលបានការអនុម័តពីអគ្គនាយកដ្ឋានពន្ធដារ នាថ្ងៃទី ៨ ខែ កុម្ភៈ ឆ្នាំ២០១៧ លើការលើកទឹកចិត្តពន្ធដារ សម្រាប់រយៈពេល ៣ ឆ្នាំ ដែលមានសុពលភាពចាប់ ពីឆ្នាំ ២០១៦ តទៅ។

- ការព្យួរទុកជាបណ្តោះអាសន្ននូវការបង់ប្រាក់វិជ្ជាពន្ធលើប្រាក់ចំណេញ សម្រាប់រយៈពេល ៣ ឆ្នាំ ដោយអនុលោមតាមប្រកាសលេខ ៨៥៥ សវហ.ប្រក ចេញដោយ ក្រសួងសេដ្ឋកិច្ចនិងហិរញ្ញវត្ថុ ចុះថ្ងៃ ទី ២៨ ខែ កក្កដា ឆ្នាំ ២០១៥ ។ នាថ្ងៃទី ១១ ខែ កុម្ភៈ ឆ្នាំ ២០១៦ ក.ស.ភ. បានជូនលិខិតតាមរយៈ គ.ម.ក. ទៅកាន់អគ្គនាយកដ្ឋានពន្ធដារ ដើម្បីស្នើសុំការអនុម័តជាលាយលក្ខណ៍អក្សរ លើការលើក ទឹកចិត្តពន្ធនេះ ។ ការស្នើសុំនេះ ទទួលបានការអនុម័តពីអគ្គនាយកដ្ឋានពន្ធដារ នាថ្ងៃទី ១០ ខែ មិថុនា ឆ្នាំ ២០១៦ ។

កំណត់ផែស្វយ័តក្នុងពេញ

កំណត់សម្គាល់លើរបាយការណ៍ហិរញ្ញវត្ថុ (ត)
សម្រាប់កាលបរិច្ឆេទដែលបានបញ្ចប់ថ្ងៃទី ៣១ ខែ ធ្នូ ឆ្នាំ ២០១៧

១២. ពន្ធ (ត)

(គ) ចំណាយពន្ធលើប្រាក់ចំណេញ (ត)

ការផ្សេងគ្នាចំនួនលើប្រាក់ចំណេញប្រចាំឆ្នាំដែលគណនាតាមអត្រាពន្ធជាផ្លូវការ ធៀបទៅនឹងពន្ធលើប្រាក់ចំណេញដែលបង្ហាញក្នុងរបាយការណ៍សង្ខេប មានដូចខាងក្រោម៖

	កាលបរិច្ឆេទប្រចាំឆ្នាំ ដែលបានបញ្ចប់ ថ្ងៃទី ៣១ ខែ ធ្នូ ឆ្នាំ ២០១៧		កាលបរិច្ឆេទប្រចាំឆ្នាំ ដែលបានបញ្ចប់ ថ្ងៃទី ៣១ ខែ ធ្នូ ឆ្នាំ ២០១៦	
	ដុល្លារអាមេរិក	ពាន់រៀល (កំណត់សម្គាល់ ៨)	ដុល្លារអាមេរិក	ពាន់រៀល (កំណត់សម្គាល់ ៨)
ប្រាក់ចំណេញមុនពន្ធ	៦.១៨៣.៨៨៥	២៥.០១២.១៩២	៤.៧៥៦.៥៦៦	១៩.២៧៤.៣៦២
ពន្ធលើប្រាក់ចំណេញផ្អែកតាម អត្រាពន្ធជាផ្លូវការ (២០%)	១.២៣៦.៦៨៧	៥.០០២.៤៣៨	៩៥១.៣១៣	៣.៨៥៥.៦៧២
ផលប៉ះពាល់ដោយការលើក ទឹកចិត្តពន្ធដារ	(៧០៩.៨៣៩)	(២.៨៧១.២៩៧)	(៣៩៧.៦១១)	(១.៦១១.៥១៤)
កង្វះសិទ្ធិបានធនពីកាលបរិច្ឆេទមុន	៧.២៦៥	២៩.៣៨៦	៦៩.០៤៥	២៧៩.៨៣៩
ផលប៉ះពាល់ដោយចំណាយ មិនអាចកាត់កងបាន	២៨៧.៥២៨	១.១៦៣.០៥១	៥៦.៨២៩	១៨៨.១៧៧
ចំណាយពន្ធលើប្រាក់ចំណេញ	៨២១.៦៥១	៣.៣២៣.៥៧៨	៦៦៩.១៧៦	២.៧១២.១៧០

ការគណនាពន្ធលើប្រាក់ចំណេញ ត្រូវមានការពិនិត្យ និងអនុម័តដោយអគ្គនាយកដ្ឋានពន្ធដារ ។

កំណត់ផែស្វយ័តកន្លែង

កំណត់សម្គាល់លើរបាយការណ៍ហិរញ្ញវត្ថុ (ត)
សម្រាប់កាលបរិច្ឆេទដែលបានបញ្ចប់ថ្ងៃទី ៣១ ខែ ធ្នូ ឆ្នាំ ២០១៧

១៣. គណនីអ្នកផ្គត់ផ្គង់ និងគណនីចំណូលផ្សេងៗ

	នាថ្ងៃទី ៣១ ខែ ធ្នូ ឆ្នាំ ២០១៧		នាថ្ងៃទី ៣១ ខែ ធ្នូ ឆ្នាំ ២០១៦	
	ដុល្លារអាមេរិក	ពាន់រៀល (កំណត់សម្គាល់ ៤)	ដុល្លារអាមេរិក	ពាន់រៀល (កំណត់សម្គាល់ ៤)
គណនីអ្នកផ្គត់ផ្គង់	៤០៦.៧៩៥	១.៦៤២.២៣២	៤៥៨.៩២២	១.៨៥២.៦៦៨
ប្រាក់កក់ពីអតិថិជន	២៨៨.១១៥	១.០០១.៦៣៦	១៦៦.៨០០	៦៧៣.៣៧២
ចំណាយប្រតិបត្តិការបង្ក	៥៤៥.៧៨៣	៣.៨១៨.១២៦	៥១៨.៤០៨	៣.៧០៧.៦១៣
ពន្ធត្រូវបង់ផ្សេងៗ	១៤៣.៣៥៥	៦១៩.០៩៨	៣១.២៨៨	១២៦.៣១០
ការប្រាក់ត្រូវទូទាត់	៤៤១.៤២២	១.៧៨២.០២១	៤៤១.៤២២	១.៧៨២.០២១
សិទ្ធិបានធននៃសម្រាប់ភាគលាភ/ បំណុលលើភាគលាភ	៥២.៥៦៧	២១១.៨០៩	២៦.៣២៥	១០៦.២៧៤
បំណុលលើការធានាបង់ ភាគលាភ	២៦២.៩៥៩	១.០៦១.៥២៥	២៦១.២៩៨	១.០៥៤.៨៦០
	<u>២.៥១០.៨៨៥</u>	<u>១០.១៣៦.៤៤៣</u>	<u>២.៣០៨.៤៦៣</u>	<u>៩.៣០៣.១១៨</u>

១៤. ចំណូល

	ការិយាល័យប្រចាំឆ្នាំ ដែលបានបញ្ចប់ ថ្ងៃទី ៣១ ខែ ធ្នូ ឆ្នាំ ២០១៧		ការិយាល័យប្រចាំឆ្នាំ ដែលបានបញ្ចប់ ថ្ងៃទី ៣១ ខែ ធ្នូ ឆ្នាំ ២០១៦	
	ដុល្លារអាមេរិក	ពាន់រៀល (កំណត់សម្គាល់ ៤)	ដុល្លារអាមេរិក	ពាន់រៀល (កំណត់សម្គាល់ ៤)
ចំណូលលើកដាក់				
ក្រោមដងយោង (Savings)	៧.៧៣៧.៤៦៩	៣១.២៩៨.០៦២	៦.៧១០.០៣៧	២៧.១៩៥.៧៨០
ចំណូលលើកដាក់				
លើទីលាន (LoLo)	៦.៥៩៨.១០៩	២៦.៦៨៩.៣៥១	៥.៣៥៣.៩២៩	២១.៦៩៩.៤៧៤
ចំណូលពីកិច្ចការផែ	៣.១៦៥.៦១៩	១២.៨០៤.៩២៩	២.៨៧៤.៣០០	១១.៦៤៩.៥៣៨
ចំណូលពីប្រកួត	៦៧០.៣២៩	២.៧១១.៤៨១	៥៤០.០៨៩	២.២២៩.៥១១
ចំណូលពីផ្លែឈ្នួលស្តុកទំនិញ កុងតឺន័រ	៤២៦.០៧៣	១.៧២៣.៤៦៥	៤៧៨.៥៥៨	១.៩៣៩.១៩០
ចំណូលពីផ្លែឈ្នួល				
គ្រប់គ្រងអាជីវកម្មខ្នាត	៣៨.៤៧៥	១៥៥.៦៣១	៣១៤.៧៣១	១.២៩១.៨១៧
ចំណូលពីការវាស់ស្ទង់	១៩១.១៤៦	៧៧៣.១៨៦	៩.៣៣០	៣៧.៤១៤
ចំណូលពីការដឹកជញ្ជូន	៧២៨	២.៩៤៥	១.៦០៩	៦.៥២១
ចំណូលពីផ្លែឈ្នួលកុងតឺន័រ	២៨.១២៩	១១៣.៧៨២	៣.៩៣៩	១៥.៩៦៤
ចំណូលពីសេវាកម្មជួលដុល និងថែទាំកុងតឺន័រ	២១៩	៨៨៥	-	-
	<u>១៨.៨៥៦.២៩៦</u>	<u>៧៦.២៧៣.៧១៧</u>	<u>១៦.៣០០.៤២២</u>	<u>៦៦.០៦៥.៦១០</u>

កំណត់ផែស្វយ័តក្នុងពេញ

កំណត់សម្គាល់លើរបាយការណ៍ហិរញ្ញវត្ថុ (ត)
សម្រាប់កាលបរិច្ឆេទដែលបានបញ្ចប់ថ្ងៃទី ៣១ ខែ ធ្នូ ឆ្នាំ ២០១៧

១៥. ថ្លៃដើមនៃការលក់ និងសេវាកម្ម

	កាលបរិច្ឆេទប្រចាំឆ្នាំ ដែលបានបញ្ចប់ ថ្ងៃទី ៣១ ខែ ធ្នូ ឆ្នាំ ២០១៧		កាលបរិច្ឆេទប្រចាំឆ្នាំ ដែលបានបញ្ចប់ ថ្ងៃទី ៣១ ខែ ធ្នូ ឆ្នាំ ២០១៦	
	ដុល្លារអាមេរិក	ពាន់រៀល (កំណត់សម្គាល់ ៨)	ដុល្លារអាមេរិក	ពាន់រៀល (កំណត់សម្គាល់ ៨)
លើស (កំណត់សម្គាល់ ៨)	២.៥០៨.៨៥៨	១០.១៨៨.៣៣១	១.៩៩២.៩៥៨	៤.០៧៧.៤៤៣
ថ្លៃដងយោង	១.៥១៥.៩៣៨	៦.១៣១.៩៦៩	១.៣៧០.៨១៤	៥.៥៥៥.៩០៩
ប្រាក់បៀវត្ស និងប្រាក់ឈ្នួល	១.១៩៨.០០១	៥.៨៨៥.៩១៤	១.០៦០.៩១១	៤.២៩៩.៨៧២
ការជួសជុល និងថែទាំ	៣៨៤.២៩៤	១.៥៥៤.៤៦៩	៥៣៦.៧៤៦	២.១៧៥.៤៣២
ប្រេងឥន្ធនៈ	៦០៨.៤៧៨	២.៤៦១.២៩៤	៣០៩.៩៧៥	១.២៥៦.៣២៩
ចំណាយលើការ				
គ្រប់គ្រងអាជីវកម្មខ្សាច់	៣៨.៥០៧	១៥៥.៧៦១	១៨៣.៧១៣	៧៨៤.៥៤៩
ការវាស់ស្ទង់	៧.៤៧២	៣០.២២៤	៧.០២១	២៨.៤៥៦
ចំណាយលើសេវាកម្មជួសជុលនិង				
ថែទាំកុងតឺន័រ	១៨៧	៧៥៦	-	-
ផ្សេងៗ	១៩៩.០៥៩	៨០៥.១៩៤	១៥៧.៥១១	៦៣៨.៣៩១
	<u>៦.៤៦០.៧៩៨</u>	<u>២៦.១៣៣.៩១២</u>	<u>៥.៦១៩.៦៤៥</u>	<u>២២.៧៧៦.៤២១</u>

១៦. ចំណូលផ្សេងៗ

	កាលបរិច្ឆេទប្រចាំឆ្នាំ ដែលបានបញ្ចប់ ថ្ងៃទី ៣១ ខែ ធ្នូ ឆ្នាំ ២០១៧		កាលបរិច្ឆេទប្រចាំឆ្នាំ ដែលបានបញ្ចប់ ថ្ងៃទី ៣១ ខែ ធ្នូ ឆ្នាំ ២០១៦	
	ដុល្លារអាមេរិក	ពាន់រៀល (កំណត់សម្គាល់ ៨)	ដុល្លារអាមេរិក	ពាន់រៀល (កំណត់សម្គាល់ ៨)
ចំណូលពីការជួល	៣១៧.៧០៩	១.២៨៥.១៣៣	៦០២.១១៥	២.៤៨០.៣៧២
ផ្សេងៗ	២៨៦.២៥៩	១.១៥៧.៩១៨	៣៦៥.៧៨៩	១.៤៨២.៥៤៣
	<u>៦០៣.៩៦៨</u>	<u>២.៤៤៣.០៥១</u>	<u>៩៦៧.៩០៤</u>	<u>៣.៩៦២.៩១៥</u>

កំណត់ផែស្វ័យភ័ក្តិពេញ

កំណត់សម្គាល់លើរបាយការណ៍ហិរញ្ញវត្ថុ (ត)
សម្រាប់ការិយបរិច្ឆេទដែលបានបញ្ចប់ថ្ងៃទី ៣១ ខែ ធ្នូ ឆ្នាំ ២០១៧

១៧. ចំណាយរដ្ឋបាលទូទៅ និងការលក់

	ការិយបរិច្ឆេទប្រចាំឆ្នាំ ដែលបានបញ្ចប់ ថ្ងៃទី ៣១ ខែ ធ្នូ ឆ្នាំ ២០១៧		ការិយបរិច្ឆេទប្រចាំឆ្នាំ ដែលបានបញ្ចប់ ថ្ងៃទី ៣១ ខែ ធ្នូ ឆ្នាំ ២០១៦	
	ដុល្លារអាមេរិក	ពាន់រៀល (កំណត់សម្គាល់ ៨)	ដុល្លារអាមេរិក	ពាន់រៀល (កំណត់សម្គាល់ ៨)
ចំណាយប្រាក់បៀវត្ស និង អត្ថប្រយោជន៍ផ្សេងៗ	៣.១៨៦.១៧១	១២.៧២៦.២៦២	៣.០៣២.១៨៩	១២.២៨៩.៣០០
អំណោយសម្ភារទាន	៣៨៦.៦១៣	១.៥៦៣.៨៥០	៤០៥.៥៤២	១.៦២៣.៣៩៧
ទឹកភ្លើង និងប្រេងឥន្ធនៈ រំលស់	៤៤០.៥០០	១.៧៨១.៨២៣	៤០៩.៦៨៣	១.៦៦០.៤៤៥
ការជួសជុល និងថែទាំ	៣៨៥.៣១៧	១.៥៥៨.៦០៧	៣៨៥.១៧៧	១.៥៦១.១២២
ចំណាយលើការកំសាន្ត	១៣៧.១៨១	៥៥៤.៨៦៧	១៩៨.០៦៩	៨០២.៧៧៤
ការធ្វើដំណើរ	១៩២.០២៣	៧៧៦.៧៣៣	១៦៣.១៨២	៦៦១.៣៧៧
ថ្លៃជំនាញវិជ្ជាជីវៈ	១០៩.៧២៥	៤៤៣.៨៣៨	១៣២.៨៣៨	៥៣៨.៣៩២
កម្រៃក្រុមប្រឹក្សាភិបាល	៥១.២១៨	២០៧.១៧៧	៥៩.៧៤២	២៤២.១៣៤
សម្ពាធផ្គត់ផ្គង់ការិយាល័យ	២០៩.២២០	៨៤៦.២៩៥	២០៤.៨១៤	៨៤៦.៣៣៩
ទំនាក់ទំនងផ្សេងៗ	១០២.៥៧១	៤១៤.៩០០	១២៩.១៩៧	៥២៣.៦៣៥
ចំណាយពន្ធផ្សេងៗ	៥៣.៨៥៦	២១៧.៨០៧	៥៧.៣៤៩	២៣២.៨៣៥
ផ្សេងៗ	៣០.៧១០	១២៤.២២២	១០៤.៦៤៦	៤៤០.៣៤២
	៣១៦.១២៤	១.២៧៨.៧២០	៣៣៤.៣៣៨	១.៣៥៥.០៧៤
	<u>៤.៥៦១.២១៩</u>	<u>២២.៤៩៥.១៣១</u>	<u>៥.៦១៩.៧៣០</u>	<u>២២.៧៧៦.៧៦៦</u>

កំណត់ថែស្វយ័តកម្មវិធី

កំណត់សម្គាល់លើរបាយការណ៍ហិរញ្ញវត្ថុ (ក)
សម្រាប់ការិយបរិច្ឆេទដែលបានបញ្ចប់ថ្ងៃទី ៣១ ខែ ធ្នូ ឆ្នាំ ២០១៧

១៨. ប្រតិបត្តិការ និងសមតុល្យជាមួយនិងសម្ព័ន្ធហិរញ្ញវត្ថុ

(ក) ប្រតិបត្តិការ ជាមួយសម្ព័ន្ធហិរញ្ញវត្ថុ

ក.ស.ភ មានប្រតិបត្តិការសំខាន់ៗជាមួយនិងសម្ព័ន្ធហិរញ្ញវត្ថុនៅក្នុងការិយបរិច្ឆេទដូចខាងក្រោម៖

	ការិយបរិច្ឆេទប្រចាំឆ្នាំ ដែលបានបញ្ចប់ ថ្ងៃទី ៣១ ខែ ធ្នូ ឆ្នាំ ២០១៧ ដុល្លារអាមេរិក ពាន់រៀល (កំណត់សម្គាល់ ៨)		ការិយបរិច្ឆេទប្រចាំឆ្នាំ ដែលបានបញ្ចប់ ថ្ងៃទី ៣១ ខែ ធ្នូ ឆ្នាំ ២០១៦ ដុល្លារអាមេរិក ពាន់រៀល (កំណត់សម្គាល់ ៨)	
ក្រសួងសេដ្ឋកិច្ច និងហិរញ្ញវត្ថុ:				
ចំណាយហិរញ្ញប្បទាន	១.១៥៩.១៨៦	៤.៦៨៨.៩០៧	១.១៥៩.១៨៦	៤.៦៩៨.១៨១
ក្រសួងសេដ្ឋកិច្ច និងហិរញ្ញវត្ថុ និងក្រសួងសាធារណការ និងដឹកជញ្ជូន: វិភាគទាន និងសរុបសេដ្ឋកិច្ច	៧៤.២៧៦	៣០០.៩៤៥	២៥.៩៦០	១០៥.២១៦
ជាមួយក្រុមប្រឹក្សាភិបាល: លក់ការរបស់ ក្រុមប្រឹក្សាភិបាល	២០៩.២២០	៨៨៦.២៩៥	២០៨.៤១៨	៨៨៦.៣៣៩

(ខ) សមតុល្យជាមួយនិងសម្ព័ន្ធហិរញ្ញវត្ថុ

	នាថ្ងៃទី ៣១ ខែ ធ្នូ ឆ្នាំ ២០១៧ ដុល្លារអាមេរិក ពាន់រៀល (កំណត់សម្គាល់ ៨)		នាថ្ងៃទី ៣១ ខែ ធ្នូ ឆ្នាំ ២០១៦ ដុល្លារអាមេរិក ពាន់រៀល (កំណត់សម្គាល់ ៨)	
ប្រាក់កម្ចីពី Embark តាមរយៈ:				
ក្រសួងសេដ្ឋកិច្ច និងហិរញ្ញវត្ថុ	២៨.៩៧៩.៦៣៧	១១៦.៩៩០.៧៩៥	២៨.៩៧៩.៦៣៧	១១៦.៩៩០.៧៩៥
បំណុលការប្រាក់លើ ប្រាក់កម្ចី	៤៤១.៤២២	១.៧៨២.០២១	៤៤១.៤២២	១.៧៨២.០២១
	២៩.៤២១.០៥៩	១១៨.៧៧២.៨១៦	២៩.៤២១.០៥៩	១១៨.៧៧២.៨១៦

កំណត់ផែស្វយ័តក្នុងពេញ

កំណត់សម្គាល់លើរបាយការណ៍ហិរញ្ញវត្ថុ (ត)
សម្រាប់ការិយបរិច្ឆេទដែលបានបញ្ចប់ថ្ងៃទី ៣១ ខែ ធ្នូ ឆ្នាំ ២០១៧

១៩. ការគ្រប់គ្រងហានិភ័យហិរញ្ញវត្ថុ

(ក) គោលបំណង និងគោលការណ៍

ហានិភ័យឥណទាន ហានិភ័យរូបិយវត្ថុ និងហានិភ័យសាច់ប្រាក់ងាយស្រួលកើតឡើងជាធម្មតានៅក្នុងដំណើរការអាជីវកម្មរបស់ ក.ស.ភ ។ ហានិភ័យទាំងនេះត្រូវបានគ្រប់គ្រងដោយគោលនយោបាយ និងការអនុវត្តលើការគ្រប់គ្រងហិរញ្ញវត្ថុរបស់ ក.ស.ភ ដូចបានចែងខាងក្រោម ។

(ខ) ហានិភ័យឥណទាន

ហានិភ័យឥណទានដៃគូពាណិជ្ជកម្ម គឺជាហានិភ័យនៃការខាតបង់(កើតឡើង ឬមិនទាន់កើតឡើង) ដែលកើតដោយសារដៃគូពាណិជ្ជកម្ម មិនបំពេញតាមកាតព្វកិច្ចដែលមានចែងនៅក្នុងកិច្ចសន្យា ។ ឧបករណ៍ហិរញ្ញវត្ថុដែលមានសក្តានុពលដល់ហានិភ័យឥណទានរបស់ ក.ស.ភ គឺសមតុល្យធនាគារ និងគណនីអតិថិជន និងគណនីត្រូវទទួលផ្សេងៗ ។

(ឃ) ការប្រឈមនឹងហានិភ័យឥណទាន

សមតុល្យយោងនៃទ្រព្យសកម្មហិរញ្ញវត្ថុ គឺជាការប្រឈមនឹងហានិភ័យឥណទានជាអតិបរមា ។ ការប្រឈមនឹងហានិភ័យឥណទានអតិបរមារបស់ ក.ស.ភ នាកាលបរិច្ឆេទរយការណ៍ដូចខាងក្រោម៖

	នាថ្ងៃទី ៣១ ខែ ធ្នូ ឆ្នាំ ២០១៧		នាថ្ងៃទី ៣១ ខែ ធ្នូ ឆ្នាំ ២០១៦	
	ដុល្លារអាមេរិក	ពាន់រៀល (កំណត់សម្គាល់ ៨)	ដុល្លារអាមេរិក	ពាន់រៀល (កំណត់សម្គាល់ ៨)
គណនីអតិថិជន	២.៥១១.៧៥៩	១០.១៣៩.៩៧១	២.០៦៨.៩៨២	៨.៣៥២.៣១៩
គណនីត្រូវទទួលផ្សេងៗ	២៩២.៩១៣	១.១៨២.៤៩០	៣៣០.៨៣៦	១.៣៣៩.៥៨៥
សមតុល្យធនាគារ	១១.៧១៤.១២៩	៤៧.២៤៩.៩៣៩	៦.៧៤៦.៥៨៦	២៧.២៣៥.៩៦៨
	<u>១៤.៥១៨.៨០១</u>	<u>៥៨.៦១២.៤០០</u>	<u>៩.១៤៦.៣០៤</u>	<u>៣៦.៩២៧.៨៧២</u>

តារាងខាងលើនេះបង្ហាញពីស្ថានភាពអវិជ្ជមាន (worst case scenario) នៃហានិភ័យឥណទានរបស់ក្រុមហ៊ុនគិតត្រឹមថ្ងៃទី ៣១ ខែ ធ្នូ ឆ្នាំ ២០១៧ និង ២០១៦ ដោយមិនគិតលើវត្តបញ្ចាំ ឬការដោះស្រាយឥណទានផ្សេងៗ ។

កំណត់ផែស្វយ័តក្នុងពេញ

កំណត់សម្គាល់លើរបាយការណ៍ហិរញ្ញវត្ថុ (ត)
សម្រាប់កាលបរិច្ឆេទដែលបានបញ្ចប់ថ្ងៃទី ៣១ ខែ ធ្នូ ឆ្នាំ ២០១៧

១៩. ការគ្រប់គ្រងហានិភ័យហិរញ្ញវត្ថុ (ត)

(ខ) ហានិភ័យឥណទាន (ត)

(i) ការប្រឈមនឹងហានិភ័យឥណទាន (ត)

គណនីអតិថិជន

	នាថ្ងៃទី ៣១ ខែ ធ្នូ ឆ្នាំ ២០១៧		នាថ្ងៃទី ៣១ ខែ ធ្នូ ឆ្នាំ ២០១៦	
	ដុល្លារអាមេរិក	ពាន់រៀល (កំណត់សម្គាល់ ៨)	ដុល្លារអាមេរិក	ពាន់រៀល (កំណត់សម្គាល់ ៨)
មិនហួសកាលកំណត់ និង មិនថយចុះតម្លៃ	១៥.៥៩២	៦២.៩៤៥	៤៧.២០៧	១៩០.៥៧៥
ហួសកាលកំណត់ប៉ុន្តែ មិនថយចុះតម្លៃ	២.៤៩៦.១៦៧	១០.០៧៧.០២៦	២.០២១.៧៣៥	៨.១៦១.៧៤៤
	<u>២.៥១១.៧៥៩</u>	<u>១០.១៣៩.៩៧១</u>	<u>២.០៦៨.៩៤២</u>	<u>៨.៣៥២.៣១៩</u>

មិនហួសកាលកំណត់ និងមិនថយចុះតម្លៃ

គណនីអតិថិជនដែលមិនហួសកាលកំណត់ និងមិនថយចុះតម្លៃ គឺជាឥណទានទៅឲ្យអតិថិជនដែលគ្មាន
បទពិសោធន៍ឱនភាព ហើយអ្នកគ្រប់គ្រងយល់ឃើញថា និន្នាការនៃឱនភាពគឺមានតម្រិតទាប ។

ហួសកាលកំណត់ប៉ុន្តែមិនថយចុះតម្លៃ

គណនីត្រូវទទួលបានមិនហួសកាលកំណត់ប៉ុន្តែមិនថយចុះតម្លៃ គឺជាការរង់ចាំកិច្ចសន្យាតែបានលើសការ
កំណត់ប៉ុន្តែនៅមានលក្ខណៈជាមួយក្រុមហ៊ុន និងរំពឹងថានឹងបង់សងត្រឡប់វិញគ្រប់ចំនួន ។

	នាថ្ងៃទី ៣១ ខែ ធ្នូ ឆ្នាំ ២០១៧		នាថ្ងៃទី ៣១ ខែ ធ្នូ ឆ្នាំ ២០១៦	
	ដុល្លារអាមេរិក	ពាន់រៀល (កំណត់សម្គាល់ ៨)	ដុល្លារអាមេរិក	ពាន់រៀល (កំណត់សម្គាល់ ៨)
ដំណាក់កាលលើសពី ១ - ៣០ ថ្ងៃ	៩៣០.៤៨៨	៣.៧៥៧.៩៩៥	៩០៥.៤៩៧	៣.៦៥៥.៤៩១
ដំណាក់កាលលើសពី ៣០ - ៦០ ថ្ងៃ	៦៨៥.១២៤	២.៧៦៥.៨៤៦	៥៥៨.៣៨២	២.២៣៨.០៤០
ដំណាក់កាលលើសពី ៦០ - ៩០ ថ្ងៃ	១២៥.៧៥៨	៥០៧.៦៨៥	៣០៨.១២៦	១.២២៧.៧៤៧
ដំណាក់កាលលើសពី ៩០ ថ្ងៃ	៧៥៤.៣៩៧	៣.០៨៥.៥០០	២៥៧.៧៣០	១.០៤០.៤៥៦
	<u>២.៤៩៦.១៦៧</u>	<u>១០.០៧៧.០២៦</u>	<u>២.០២១.៧៣៥</u>	<u>៨.១៦១.៧៤៤</u>

កំណត់ផែស្វយ័តក្នុងពេញ

កំណត់សម្គាល់លើរបាយការណ៍ហិរញ្ញវត្ថុ (ត)
សម្រាប់ការិយបរិច្ឆេទដែលបានបញ្ចប់ថ្ងៃទី ៣១ ខែ ធ្នូ ឆ្នាំ ២០១៧

១៩. ការគ្រប់គ្រងហានិភ័យហិរញ្ញវត្ថុ (ត)

(ខ) ហានិភ័យឥណទាន (ត)

(i) ការប្រឈមនឹងហានិភ័យឥណទាន (ត)

សមតុល្យធនាគារ

ក្រុមហ៊ុនបានដាក់ប្រាក់បញ្ញើរយៈពេលខ្លីនៅធនាគារផ្សេងៗ ដែលបណ្តាលឱ្យមានហានិភ័យឥណទាន ។ ក្រុមហ៊ុនគ្រប់គ្រងហានិភ័យដោយធ្វើការត្រួតពិនិត្យតាមដាន (Due Diligence) ភាគីនីមួយៗ ហើយធ្វើការត្រួតពិនិត្យ និងបែងចែកប្រាក់បញ្ញើនៅធនាគារផ្សេងៗគ្នា ។ អ្នកគ្រប់គ្រងមានទស្សនៈថា ភារៈនិយភាពនៃការខកខានមិនបានសងបំណុល ល្អិតក្នុងកម្រិតមួយទាប ។

(គ) ហានិភ័យរូបិយប័ណ្ណបរទេស

ចំណូលជាចម្បងរបស់ក្រុមហ៊ុន ជាប្រាក់ដុល្លារអាមេរិក ។ ហើយការចំណាយជាចម្បងរបស់ក្រុមហ៊ុនបង់ជាប្រាក់ដុល្លារអាមេរិក ។ ដូច្នេះក្រុមហ៊ុនមិនមានការប្រឈមនឹងហានិភ័យរូបិយប័ណ្ណបរទេសទេ ។

(ឃ) ហានិភ័យសាច់ប្រាក់ងាយស្រួល

ក.ស.ភ គ្រប់គ្រងនូវហានិភ័យសាច់ប្រាក់ងាយស្រួល និងរក្សានូវកម្រិតសាច់ប្រាក់ និងសាច់ប្រាក់សមមូលនៅកម្រិតសមស្របមួយដែល ក.ស.ភ គិតថាគ្រប់គ្រាន់ក្នុងការទ្រទ្រង់ប្រតិបត្តិការរបស់ ក.ស.ភ និងដើម្បីសម្រួលនូវផលប៉ះពាល់នៃបម្រែបម្រួលលំហូរទឹកប្រាក់ ។

ខាងក្រោមនេះ បង្ហាញនូវតារាងកិច្ចលើបំណុលហិរញ្ញវត្ថុទៅតាមកាលវេលាន ដែលរួមបញ្ចូលផងដែរនូវការទូទាត់ការប្រាក់៖

នាថ្ងៃទី ៣១ ខែ ធ្នូ ឆ្នាំ ២០១៧	គ្មានការបញ្ចុះតម្លៃលំហូរ				
	សមតុល្យរយោងដុល្លារអាមេរិក	ទឹកប្រាក់ដុល្លារអាមេរិក	៦ ខែ ឬតិចជាងដុល្លារអាមេរិក	៦-១២ខែដុល្លារអាមេរិក	ច្រើនជាង ១ ឆ្នាំដុល្លារអាមេរិក
ប្រាក់កម្ចី	២៥.៩៧៩.៦៣៧	៤០.១៩៣.៣៥៤	-	-	៨០.១៧៣.០៩១
ការបញ្ញើធនាគារក្នុងប្រទេសកម្ពុជា	៦៣០.០៩០	១.០៩៦.១២៣	-	-	១.៧២៦.២១៣
ឥណទានអ្នកផ្គត់ផ្គង់ និងឥណទានបំណុលផ្សេងៗ	២.១០៥.៥១៦	២.១០៥.៥១៦	២.១០៥.៥១៦	-	-
	៣០.៧១០.២៤៣	៤៣.៣៩៥.០៩៩	២.១០៥.៥១៦	-	៨១.៩០៤.៣០៤
លើសពីការបញ្ញើ (កំណត់សម្គាល់ ៤)	១២៤.០៨០.១៤១	២១៤.៣២៥.១១៧	៤.៨១៤.៧១២	-	២៣៣.២២០.០៦០

កំណត់ផែស្វយ័តកម្មពេញ

កំណត់សម្គាល់លើរបាយការណ៍ហិរញ្ញវត្ថុ (ត)
សម្រាប់ករិយបរិច្ឆេទដែលបានបញ្ចប់ថ្ងៃទី ៣១ ខែ ធ្នូ ឆ្នាំ ២០១៧

១៩. ការគ្រប់គ្រងហានិភ័យហិរញ្ញវត្ថុ (ត)

(ឃ) ហានិភ័យសាច់ប្រាក់ងាយស្រួល (ត)

ខាងក្រោមនេះ បង្ហាញនូវភាគៗកិច្ចលើបំណុលហិរញ្ញវត្ថុទៅតាមកាលវេលាន ដែលរួមបញ្ចូលផងដែរនូវការទូទាត់ការប្រាក់៖

ថ្ងៃទី ៣១ ខែ ធ្នូ ឆ្នាំ ២០១៦	សមតុល្យយោង ដុល្លារអាមេរិក	គ្មានការបញ្ចុះ តម្លៃលំហូរ			
		ទឹកប្រាក់ ដុល្លារអាមេរិក	៦ ខែ ឬតិចជាង ដុល្លារអាមេរិក	៦-១២ ខែ ដុល្លារអាមេរិក	ច្រើនជាង ១ ឆ្នាំ ដុល្លារអាមេរិក
ប្រាក់កម្ចី	២៤.៩៧៩.៦៣៧	៤២.១៩០.៦៤៩	-	-	៤២.១៩០.៦៤៩
ការគ្រោះថ្នាក់ពន្ធដែលត្រូវសង គណនីអ្នកផ្គត់ផ្គង់ និងគណនី បំណុលប្រេង	៧៩៣.៦៨៣	១.០៤៨.១៩០	-	-	១.០៤៨.១៩០
	២១.១០៦.៣២០	៤៣.២៣៨.៨៣៩	២.០៨១.០៦៦	២.៥៣០	-
	៣១.៤៧៧.៦៦៤	៤៤.៣៨៧.០២៩	២.០៨១.០៦៦	២.៥៣០	៤៣.២៣៨.៨៣៩
ស្មើនឹងពាន់រៀល(កំណត់សម្គាល់ ៤)	១២៤.៦៩៤.២០៩	២២៧.៤១៦.៦៤៣	៤.៤០១.២៦៣	១០២.១៧៣	២១៤.៩១៣.២៤៧

(ង) ហានិភ័យអត្រាការប្រាក់

ការប្រឈមទៅនឹងហានិភ័យអត្រាការប្រាក់របស់ ក.ស.ភ ពាក់ព័ន្ធនឹងទ្រព្យសកម្ម និងបំណុលហិរញ្ញវត្ថុដែលមានការប្រាក់ ។

ទ្រព្យសកម្មហិរញ្ញវត្ថុដែលមានការប្រាក់

ទ្រព្យសកម្មហិរញ្ញវត្ថុដែលមានការប្រាក់ រួមមាន សាច់ប្រាក់ក្នុងធានាគារ - គណនីសន្សំ ។

បំណុលហិរញ្ញវត្ថុដែលមានការប្រាក់

បំណុលហិរញ្ញវត្ថុដែលមានការប្រាក់រួមមានប្រាក់កម្ចី ។

ក.ស.ភ បានគ្រប់គ្រងលើហានិភ័យអត្រាការប្រាក់ ដោយគ្រួសារនិរន្តរ៍លើផលប៉ះពាល់ដែលបណ្តាលមកពីហានិភ័យការប្រាក់ជាប្រចាំ ។ អ្នកគ្រប់គ្រងពុំបានធ្វើប្រតិបត្តិការទាក់ទងទៅនឹងការទិញទុកនូវហានិភ័យអត្រាការប្រាក់នេះទេ ដោយយល់ឃើញថា ចំណាយលើការទិញនូវឧបករណ៍ហិរញ្ញវត្ថុទាំងនោះមានចំនួនលើសពីហានិភ័យនៃការផ្លាស់ប្តូរអត្រាការប្រាក់ដែលអាចកើតមានឡើង ។

កំណត់ផែស្វ័យភ័ក្តិពេញ

កំណត់សម្គាល់លើរបាយការណ៍ហិរញ្ញវត្ថុ (ត)
សម្រាប់ការិយបរិច្ឆេទដែលបានបញ្ចប់ថ្ងៃទី ៣១ ខែ ធ្នូ ឆ្នាំ ២០១៧

១៩. ការគ្រប់គ្រងហានិភ័យហិរញ្ញវត្ថុ (ត)

(ង) ហានិភ័យអត្រាការប្រាក់ (ត)

នាការិយបរិច្ឆេទនេះ ទម្រង់នៃឧបករណ៍ហិរញ្ញវត្ថុអត្រាការប្រាក់ មានដូចខាងក្រោម៖

	នាថ្ងៃទី ៣១ ខែ ធ្នូ ឆ្នាំ ២០១៧		នាថ្ងៃទី ៣១ ខែ ធ្នូ ឆ្នាំ ២០១៦	
	ដុល្លារអាមេរិក	ពាន់រៀល (កំណត់សម្គាល់ ៤)	ដុល្លារអាមេរិក	ពាន់រៀល (កំណត់សម្គាល់ ៤)
អត្រាការប្រាក់ថេរ				
បំណុលហិរញ្ញវត្ថុ	២៨.៩៧៩.៦៣៧	១១៦.៩៩០.៧៩៥	២៨.៩៧៩.៦៣៧	១១៦.៩៩០.៧៩៦
ទ្រព្យសកម្មហិរញ្ញវត្ថុ	១០.៩៨៣.៩៣២	៤៤.១៨០.៦៥៣	៦.៥៩៣.២០៩	២៦.៦១៦.៧៨៤

ការវិភាគបញ្ជាក់តម្លៃសមស្របសម្រាប់ឧបករណ៍ហិរញ្ញវត្ថុដែលមានអត្រាការប្រាក់ថេរ

ក.ស.ភ មិនបានកត់ត្រាបំណុលហិរញ្ញវត្ថុដែលមានអត្រាការប្រាក់ថេរតាមតម្លៃសមស្រប ដោយគាត់
 លំអៀង ត្រូវបានបញ្ចូលទៅក្នុងរបាយការណ៍ទូទៅនេះទេ ហើយ ក.ស.ភ ក៏មិនមានឧបករណ៍និស្សន្ទ
 ហិរញ្ញវត្ថុ នាចុងការិយបរិច្ឆេទនេះដែរ ។ ដូច្នេះការផ្លាស់ប្តូរអត្រាការប្រាក់នាចុងការិយបរិច្ឆេទពុំមានផល
 ប៉ះពាល់ដល់ប្រាក់ចំណេញ ឬខាតនោះទេ ។

(ច) តម្លៃសមស្របនៃទ្រព្យសកម្ម និងបំណុល

តម្លៃសមស្របបង្ហាញពីចំនួនទឹកប្រាក់ដែលទ្រព្យសកម្មអាចត្រូវបានគេផ្លាស់ប្តូរ ឬក៏ការកាត់កងបំណុលតាម
 តម្លៃសមស្របជាក់ស្តែង។ ទ្រព្យសកម្ម និងបំណុលហិរញ្ញវត្ថុរបស់ក្រុមហ៊ុនត្រូវបានបែងចែកជាកម្រិត ៣ នូវ
 តម្លៃសមស្រប និងមិនត្រូវបានកាត់ដៃតាមតម្លៃសមស្របឡើយ ។

	នាថ្ងៃទី ៣១ ខែ ធ្នូ ឆ្នាំ ២០១៧		នាថ្ងៃទី ៣១ ខែ ធ្នូ ឆ្នាំ ២០១៦	
	សមតុល្យយោង ដុល្លារអាមេរិក	តម្លៃសមស្រប ដុល្លារអាមេរិក	សមតុល្យយោង ដុល្លារអាមេរិក	តម្លៃសមស្រប ដុល្លារអាមេរិក
ទ្រព្យសកម្មហិរញ្ញវត្ថុ				
គណនីអតិថិជន និងគណនី				
ត្រូវទទួលរៀងៗ	២.៨០៤.៦៧២	២.៨០៤.៦៧២	២.៣៩៩.៧៧៨	២.៣៩៩.៧៧៨
សាច់ប្រាក់ និងសាច់ប្រាក់សមមូល	១១.៧១៧.៩៤៤	១១.៧១៧.៩៤៤	៦.៧៩១.៤៨៩	៦.៧៩១.៤៨៩
ទ្រព្យសកម្មហិរញ្ញវត្ថុសរុប	<u>១៤.៥២២.៦១៦</u>	<u>១៤.៥២២.៦១៦</u>	<u>៩.១៩១.២៦៧</u>	<u>៩.១៩១.២៦៧</u>

កំណត់ផែស្វ័យភ័ស្តុតេជន

កំណត់សម្គាល់លើរបាយការណ៍ហិរញ្ញវត្ថុ (ត)
សម្រាប់ការិយបរិច្ឆេទដែលបានបញ្ចប់ថ្ងៃទី ៣១ ខែ ធ្នូ ឆ្នាំ ២០១៧

១៩. ការគ្រប់គ្រងហានិភ័យហិរញ្ញវត្ថុ (ត)

(២) តម្លៃសមស្របនៃទ្រព្យសកម្ម និងបំណុល (ត)

	នាថ្ងៃទី ៣១ ខែ ធ្នូ ឆ្នាំ ២០១៧		នាថ្ងៃទី ៣១ ខែ ធ្នូ ឆ្នាំ ២០១៦	
	សមតុល្យយោង ដុល្លារអាមេរិក	តម្លៃសមស្រប ដុល្លារអាមេរិក	សមតុល្យយោង ដុល្លារអាមេរិក	តម្លៃសមស្រប ដុល្លារអាមេរិក
បំណុលហិរញ្ញវត្ថុ				
ការធានាកាតលាកដែលត្រូវរង	៦៣០.០៨០	៦៣០.០៨០	៧៩៣.៦៥៣	៧៩៣.៦៥៣
ប្រាក់កម្ចី	២៨.៩៧៩.៦៣៧	២៨.៩៧៩.៦៣៧	២៨.៩៧៩.៦៣៧	២៨.៩៧៩.៦៣៧
គណនីអ្នកផ្គត់ផ្គង់ និង គណនីបំណុលផ្សេងៗ	២.១០៥.៤១៦	២.១០៥.៤១៦	២.១០៦.៣៧៥	២.១០៦.៣៧៥
បំណុលហិរញ្ញវត្ថុសរុប	៣១.៧១៥.១៣៣	៣១.៧១៥.១៣៣	៣១.៨៧៩.៦៦៥	៣១.៨៧៩.៦៦៥

ទ្រព្យសកម្ម និងបំណុលហិរញ្ញវត្ថុរយៈពេលខ្លី-គណនីអតិថិជន និងគណនីត្រូវទទួលផ្សេងៗ សាច់ប្រាក់ និងសាច់ប្រាក់សមមូល និងគណនីអ្នកផ្គត់ផ្គង់ និងគណនីបំណុលផ្សេងៗ

ទ្រព្យសកម្ម និងបំណុលហិរញ្ញវត្ថុរយៈពេលខ្លីត្រូវបានវាយតម្លៃដោយរំលស់តម្លៃដើម ។ ការប៉ាន់ស្មានតម្លៃសមស្របគឺប្រហាក់ប្រហែលស្មើនឹងសមតុល្យយោងដោយសារតែការកំណត់មានរយៈពេលខ្លី ។

ប្រាក់កម្ចី

ប្រាក់កម្ចីតម្លៃសមស្របត្រូវបានកំណត់ដោយមូលដ្ឋាននៃអប្បបរមាលំហូរទឹកប្រាក់ ។ ប៉ុន្តែពុំមានទីផ្សារតម្លៃសមស្រប ដូច្នេះប្រាក់កម្ចីត្រូវបានកំណត់ដោយការសន្មតរបស់អ្នកគ្រប់គ្រង ។ តាមមតិរបស់អ្នកគ្រប់គ្រងសមតុល្យយោងនៃប្រាក់កម្ចីនៅក្នុងរបាយការណ៍ស្ថានភាពហិរញ្ញវត្ថុមានតម្លៃប្រហាក់ប្រហែល នឹងតម្លៃសមស្រប ។

២០. ការសន្យាភតិសន្យា

ក្រុមហ៊ុនមានការសន្យាដែលទាក់ទងនឹងចំណាយលើការដួលដូចខាងក្រោមនេះ៖

	នាថ្ងៃទី ៣១ ខែ ធ្នូ ឆ្នាំ ២០១៧		នាថ្ងៃទី ៣១ ខែ ធ្នូ ឆ្នាំ ២០១៦	
	ដុល្លារអាមេរិក	ពាន់រៀល (កំណត់សម្គាល់ ៨)	ដុល្លារអាមេរិក	ពាន់រៀល (កំណត់សម្គាល់ ៨)
ក្នុងរយៈពេល ១ ឆ្នាំ	៥៥.៧៦៧	២២៥.១៣១	៥៥.៧៦៧	២២៥.១៣១
ក្នុងរយៈពេល ២ ទៅ ៣ ឆ្នាំ	២.៦៣៣	១០.៦២៩	៥៥.៤០១	២៣៥.៧៦៥
	៥៨.៤០០	២៣៥.៧៦០	១១១.១៦៨	៤៦០.៨៩៦

កំណត់ផែស្វ័យភ័ស្តុតេជ្ជ

កំណត់សម្គាល់លើរបាយការណ៍ហិរញ្ញវត្ថុ (ត)
សម្រាប់កាលបរិច្ឆេទដែលបានបញ្ចប់ថ្ងៃទី ៣១ ខែ ធ្នូ ឆ្នាំ ២០១៧

២១. យថាភាពសេរីពន្ធ

ប្រព័ន្ធពន្ធដារនៅក្នុងព្រះរាជាណាចក្រកម្ពុជា មានលក្ខណៈថ្មី ហើយពន្ធជាំបន្ថែមដែលមានការផ្លាស់ប្តូរជាញឹកញាប់ហើយដែលតែងតែមានភាពមិនច្បាស់លាស់ ភាពផ្ទុយគ្នា និងស្ថិតនៅក្រោមបំណកស្រាយបំភ្លឺ ។ ជាទូទៅតែងតែកើតឡើងនូវភាពខុសគ្នាចំពោះការបកស្រាយបំភ្លឺក្នុងចំណោមអាជ្ញាធរពន្ធដារ និង យុត្តាធិការ ។ ពន្ធត្រូវស្ថិតក្រោមការត្រួតពិនិត្យ និងធ្វើការតាមដានអង្កេត ដោយក្រុមអាជ្ញាធរជាច្រើនដែលអាចផ្តល់នូវលទ្ធភាពតាមច្បាប់ក្នុងការដាក់ពិន័យ ដាក់ទណ្ឌកម្ម និងបង់ ការប្រាក់ ។

បណ្តាជាក់ស្តែងទាំងនេះ អាចនឹងបង្កើតឲ្យមានហានិភ័យពន្ធនៅក្នុងព្រះរាជាណាចក្រកម្ពុជា មានលក្ខណៈ ធំ ដុំជាងនៅប្រទេសដទៃទៀត ។ អ្នកគ្រប់គ្រងរៀបចំការ ការធ្វើសវនកម្មមានលក្ខណៈសមស្របគ្រប់គ្រាន់ ដោយផ្អែកលើការបកស្រាយនៃនីតិកម្មពន្ធ ។ ក៏ប៉ុន្តែ អាជ្ញាធរពាក់ព័ន្ធអាចនឹងមានបំណកស្រាយខុសគ្នា ហើយផលប៉ះពាល់អាចនឹងមានទំហំធំ ។

២២. ប្រាក់ចំណេញក្នុងមួយភាគហ៊ុន

០. ចំណេញមូលដ្ឋានក្នុងមួយភាគហ៊ុន

ចំណេញមូលដ្ឋានក្នុងមួយភាគហ៊ុនត្រូវបានគណនាឡើងដោយផ្អែកលើ ប្រាក់ចំណេញសុទ្ធដែលរកចំណែក តាមឲ្យភាគហ៊ុនិកធម្មតា រៀបចំនិងមធ្យមម្តងនៃចំនួនភ្នំដែលមាន ។ ភាគហ៊ុនិកដែលកាន់កាប់ប្រភេទ (គ) មិនត្រូវបានគិតបញ្ចូលនោះទេ ។

	ការិយបរិច្ឆេទប្រចាំឆ្នាំ ដែលបានបញ្ចប់ ថ្ងៃទី ៣១ ខែ ធ្នូ ឆ្នាំ ២០១៧		ការិយបរិច្ឆេទប្រចាំឆ្នាំ ដែលបានបញ្ចប់ ថ្ងៃទី ៣១ ខែ ធ្នូ ឆ្នាំ ២០១៦	
	ដុល្លារអាមេរិក	ពាន់រៀល (កំណត់សម្គាល់ ៨)	ដុល្លារអាមេរិក	ពាន់រៀល (កំណត់សម្គាល់ ៨)
ប្រាក់ចំណេញដែល រកចំណែកតាមឲ្យ ភាគហ៊ុនិក	៥.៣៦១.៨៣៣	២១.៦៨៨.៦១៨	៤.០៨៧.៣៩០	១៦.៥៦៦.១៩២
មធ្យមម្តងនៃចំនួនភ្នំ	២០.៦៨៤.៣៦៥	២០.៦៨៤.៣៦៥	២០.៦៨៤.៣៦៥	២០.៦៨៤.៣៦៥
ចំណេញមូលដ្ឋានក្នុងមួយ ភាគហ៊ុន	០,២៦	១,០៥	០,២០	០,៨០

កំណត់ផែស្វ័យភ័ក្តិពេញ

កំណត់សម្គាល់លើរបាយការណ៍ហិរញ្ញវត្ថុ (ត)
សម្រាប់កាលបរិច្ឆេទដែលបានបញ្ចប់ថ្ងៃទី ៣១ ខែ ធ្នូ ឆ្នាំ ២០១៧

២២. ប្រាក់ចំណេញក្នុងមួយភាគហ៊ុន (ត)

(៣) ចំណេញក្នុងមួយភាគហ៊ុនថយចុះ

គិតត្រឹមកាលបរិច្ឆេទរបាយការណ៍នៃស្ថានភាពហិរញ្ញវត្ថុ ក.ស.ភ មិនមានភាគហ៊ុនធម្មតាដែលមានសក្តានុពលថយចុះនោះទេ ។ ដូចនេះ ចំណេញក្នុងមួយភាគហ៊ុនថយចុះគឺមានតម្លៃស្មើនឹងចំណេញមូលដ្ឋានក្នុងមួយភាគហ៊ុន។

ផ្នែកទី ៨
ព័ត៌មានអំពីប្រតិបត្តិការជាមួយ
ភាគីពាក់ព័ន្ធ

១. ប្រតិបត្តិការជាមួយភាគហ៊ុនិក

ក. ស. ភ. បានទទួលកម្ចីតណាទានចំនួន ២៨,៩ លានដុល្លារអាមេរិកក្នុងអត្រាការប្រាក់ ៤% ក្នុងមួយឆ្នាំពីធនាគារ **Export-Import Bank of China** នៅថ្ងៃទី២៨ ខែមករា ឆ្នាំ២០១១ តាមរយៈក្រសួងសេដ្ឋកិច្ច និងហិរញ្ញវត្ថុ។ កម្ចីនេះមានរយៈពេលអនុគ្រោះលើប្រាក់ដើមចំនួន ៧ឆ្នាំ ៣ខែ និង១៦ថ្ងៃ ដោយចាប់ផ្តើមពីថ្ងៃទី៤ ខែវិច្ឆិកា ឆ្នាំ២០១០។ ចាប់ពីខែកុម្ភៈ ឆ្នាំ២០១៤ រហូតដល់ខែសីហា ឆ្នាំ២០១៧ ក. ស. ភ. ត្រូវធ្វើការបង់ការប្រាក់ពាក់កណ្តាលឆ្នាំក្នុងទឹកប្រាក់ ៥៧៩.៥៩២,៧៥ដុល្លារអាមេរិក។ ចាប់ពីឆ្នាំ២០១៨ ដល់ឆ្នាំ២០៣១ ក. ស. ភ. ត្រូវធ្វើការបង់ប្រាក់ដើម រួមជាមួយនឹងការប្រាក់នៅពាក់កណ្តាលឆ្នាំនីមួយៗនៃ ឆ្នាំសារពើពន្ធ នៅថ្ងៃទី២០ ខែកុម្ភៈ និងខែសីហា។

ក. ស. ភ. ទទួលអំណោយជាដីពីរដ្ឋ និងទិញបន្ថែម ដែលមានបណ្ណសម្គាល់ម្ចាស់កម្មសិទ្ធិអចលនវត្ថុដូចខាងក្រោម៖

- ចំណតផែTS៣ មានប្លង់កម្មសិទ្ធិលេខ ១២០២១០១២-០០១២ លេខ ១២០២១០១៥-០០៣៧ លេខ ១២០២១០១៤-០០៨៨ និងលេខ ១២០២១០១៣-០០៣៣
- ចំណតស្តុកកុងតឺន័រ ICD មានប្លង់កម្មសិទ្ធិលេខ ភព ០៦២៩០
- ក្នុងសំណរ មានប្លង់កម្មសិទ្ធិលេខ ក.ណ ០១៩៨១០
- កោះរកា មានប្លង់កម្មសិទ្ធិលេខ ព.វ ០០៤០៣០ និងព.វ ០០៤០៣១
- ចំណតផែកុងតឺន័រ LM១៧ មានប្លង់កម្មសិទ្ធិលេខ ក.ណ ០១៩៦៧១-៦៨១ និង០១៩៦៨៣-៦៨៦
- ចំណតផែអ្នកដំណើរ និងទេសចរ មានប្លង់កម្មសិទ្ធិលេខ ១២០២១១០៨-០០៤២ និងលេខ ១២០២១១០៩-០០៤៤។

២. ប្រតិបត្តិការសំខាន់ៗជាមួយអភិបាល ឬបុគ្គលិកជាន់ខ្ពស់ ឬប្រតិបត្តិការសំខាន់ៗជាមួយបុគ្គលដែលអភិបាល ឬបុគ្គលិកជាន់ខ្ពស់មានផលប្រយោជន៍

គិតត្រឹមថ្ងៃទី៣១ ខែធ្នូ ឆ្នាំ២០១៧ ពុំមានប្រតិបត្តិការប្រភេទនេះកើតឡើងចំពោះ ក. ស. ភ. ទេ។

៣. ប្រតិបត្តិការសំខាន់ៗជាមួយសហជីក្រុមសាមីច្នៃរបស់អភិបាល និងបុគ្គលិកជាន់ខ្ពស់

គិតត្រឹមថ្ងៃទី៣១ ខែធ្នូ ឆ្នាំ២០១៧ ពុំមានប្រតិបត្តិការប្រភេទនេះកើតឡើងចំពោះ ក. ស. ភ. ទេ។

៤. ប្រតិបត្តិការសំខាន់ៗជាមួយបុគ្គល ដែលមានទំនាក់ទំនងជាមួយអភិបាលរបស់កំពង់ផែស្វយ័តភ្នំពេញ ក្រុមហ៊ុនបុត្រសម្ព័ន្ធ ឬក្រុមហ៊ុនហ្វូនឌិនរបស់កំពង់ផែស្វយ័តភ្នំពេញ ដែលទំនាក់ទំនងរបស់បុគ្គលនោះ កើតមាននៅក្នុងប្រតិបត្តិការ ឬការចាត់ចែងណាមួយដែលធ្វើឡើងដោយកំពង់ផែស្វយ័តភ្នំពេញ

គិតត្រឹមថ្ងៃទី៣១ ខែធ្នូ ឆ្នាំ២០១៧ ពុំមានប្រតិបត្តិការប្រភេទនេះកើតឡើងចំពោះ ក. ស. ភ. ទេ។

**៥. ប្រតិបត្តិការសំខាន់ៗជាមួយបុគ្គលធ្លាប់ជាអតិថិជន ឬបុគ្គលជាប់ពាក់ព័ន្ធជាមួយ
បុគ្គលធ្លាប់ជាអតិថិជនក្នុងរយៈពេល ២ឆ្នាំចុងក្រោយ**

គិតត្រឹមថ្ងៃទី៣១ ខែធ្នូ ឆ្នាំ២០១៧ ពុំមានប្រតិបត្តិការប្រភេទនេះកើតឡើងចំពោះ ក. ស. ភ. ទេ។

**៦. ប្រតិបត្តិការសំខាន់ៗជាមួយអតិថិជនដែលទទួលបានផលប្រយោជន៍ ឬកម្រៃ វិជ្ជា
ជីវៈ សម្រាប់សេវាដែលខ្លួនបានផ្តល់ តាមរយៈក្រុមហ៊ុនណាមួយ ដល់កំពុងផែ
ស្វយ័តភ្នំពេញ**

គិតត្រឹមថ្ងៃទី៣១ ខែធ្នូ ឆ្នាំ២០១៧ ពុំមានប្រតិបត្តិការប្រភេទនេះកើតឡើងចំពោះ ក. ស. ភ. ទេ។

៧. ប្រតិបត្តិការសំខាន់ៗជាមួយភាគីជាប់ពាក់ព័ន្ធផ្សេងទៀត

គិតត្រឹមថ្ងៃទី៣១ ខែធ្នូ ឆ្នាំ២០១៧ ពុំមានប្រតិបត្តិការប្រភេទនេះកើតឡើងចំពោះ ក. ស. ភ. ទេ។

ផ្នែកទី ៩
ការវិភាគរបស់ថ្នាក់ដឹកនាំ

១. ទិដ្ឋភាពទូទៅនៃប្រតិបត្តិការ

ក.ស.ភ. គឺជាកំពង់ផែអន្តរជាតិមួយក្នុងចំណោមកំពង់ផែអន្តរជាតិទាំងពីរក្នុងប្រទេសកម្ពុជា។ ក.ស.ភ. មានមណ្ឌលអាជីវកម្ម លាតសន្ធឹងពីភ្នំពេញ ដល់ទន្លេមេគង្គក្រោម (អ្នកល្បឿន) និងពីភ្នំពេញ ដល់ទន្លេមេគង្គលើ (ទន្លេបិទ) ដែលកំណត់ក្នុងអនុក្រឹត្យលេខ០១ ចុះថ្ងៃទី៥ ខែមករា ឆ្នាំ២០០៩។ ក.ស.ភ. មានមុខងារជាអាជ្ញាធរផែ និងជាប្រតិបត្តិករផែ ដូចមានលម្អិតក្នុងផ្នែក១ ចំណុចទី២ នៃរបាយការណ៍ប្រចាំឆ្នាំ២០១៧នេះ។

បរិមាណកុងតឺន័រឆ្លងកាត់ ក.ស.ភ. ក្នុងឆ្នាំ២០១៧ មានការកើនឡើងចំនួន៣៣.០២៤TEUs ឬស្មើនឹង ២១,៧៦% បើធៀបនឹង ឆ្នាំ២០១៦។ ចំនួននាវាដឹកទំនិញសរុប ក្នុងឆ្នាំ២០១៧ មានការធ្លាក់ចុះចំនួន ៣ដើង ឬស្មើនឹង ០,១៨% បើធៀបនឹងឆ្នាំ២០១៦។ ទំនិញរាយឆ្លងកាត់ ក.ស.ភ. ក្នុងឆ្នាំ២០១៧ មានការកើនឡើងចំនួន ៥៣.៨០៦តោន ឬស្មើនឹង ១២,០០% បើធៀបនឹង ឆ្នាំ២០១៦។

ការពិភាក្សា និងការវិភាគរបស់ថ្នាក់ដឹកនាំលើស្ថានភាពហិរញ្ញវត្ថុរបស់ ក.ស.ភ. និងលទ្ធផលប្រតិបត្តិការខាងក្រោមនេះ ធ្វើឡើងផ្អែកលើរបាយការណ៍ហិរញ្ញវត្ថុ ដែលត្រូវបានធ្វើសវនកម្មរួចរាល់ដោយសវនករឯករាជ្យ ក្នុងឆ្នាំ២០១៧ និងឆ្នាំ២០១៦ (គិតត្រឹមថ្ងៃទី៣១ ខែធ្នូ) ដូចបង្ហាញក្នុងផ្នែកទី៧ នៃរបាយការណ៍ប្រចាំឆ្នាំ ២០១៧ នេះ។

ក.ស.ភ. មានប្រភពចំណូលសំខាន់ៗចំនួន ៥ប្រភេទ៖

១. ចំណូលពីការលើកដាក់ក្រោមដងយោង (Stevedoring) ៖ សំដៅលើចំណូលដែលបានមកពីសេវាកម្មផ្ទេរ-ដុកទំនិញ/កុងតឺន័រពីនាវា និងដឹកជញ្ជូនពីស្ថានផែទៅទីលាននិងពីទីលានមកស្ថានផែ។

២. ចំណូលពីការលើកដាក់លើទីលាន (LOLO) ៖ សំដៅលើចំណូលដែលបានមកពីសេវាកម្មលើកដាក់ទំនិញ/កុងតឺន័រពីទីលានដាក់លើរថយន្ត និងពីរថយន្តដាក់លើទីលាន។

៣. ចំណូលពីកិច្ចការផែ (Port Due & Charge) ៖ សំដៅលើចំណូលដែលបានមកពីសេវាកម្មនាវាចរណ៍ និងការចូលចតនាវា រួមមាន ពន្ធលើចំណុះផ្ទុក ពន្ធសំចត ពន្ធប្រឡាយ ថ្លៃឈ្នួលកណ្តាលភិក្ខុ ថ្លៃឈ្នួលនាវាសណ្តោង ថ្លៃឈ្នួលពាក់-ដោះពួរ ថ្លៃឈ្នួលបើក-បិទឃ្នប់នាវា និងថ្លៃឈ្នួលបោសសម្អាតឃ្នប់នាវា។

៤. ចំណូលពីថ្លៃឈ្នួលស្តុកទំនិញ/កុងតឺន័រ (Storage Fee) ៖ សំដៅលើចំណូលដែលបានមកពីការស្តុកទំនិញ/កុងតឺន័រនៅលើទីលាន ឬក្នុងឃ្នប់។ ទំនិញរាយ មានការអនុគ្រោះថ្លៃស្តុក ៥ថ្ងៃទាំងនាំចេញ និងនាំចូល និងទំនិញជាកុងតឺន័រ មានការអនុគ្រោះថ្លៃស្តុក ៥ថ្ងៃសម្រាប់ការនាំចេញនិង៧ថ្ងៃ សម្រាប់ការនាំចូល។

៥. ចំណូលពីថ្លៃឈ្នួលគ្រប់គ្រងអាជីវកម្មខ្សាច់ (Sand dredging management fee) ៖ សំដៅដល់ចំណូលដែលបានមកពីសេវាកម្មគ្រប់គ្រងអាជីវកម្មខ្សាច់ (ប្រឡាយនាវាចរណ៍)។

ក. ការវិភាគចំណូល

ក.១. ការវិភាគចំណូល

ដំណាច់ឆ្នាំ គិតត្រឹមថ្ងៃទី៣១ ខែធ្នូ ឆ្នាំ២០១៧ ប្រៀបធៀបនឹងដំណាច់ឆ្នាំ គិតត្រឹមថ្ងៃទី៣១ ខែធ្នូ ឆ្នាំ២០១៦

បរិយាយ	ថ្ងៃទី៣១ ខែធ្នូ ឆ្នាំ២០១៧		ថ្ងៃទី៣១ ខែធ្នូ ឆ្នាំ២០១៦		បំរែបំរួល		បំរែបំរួល	
	ដុល្លារអាមេរិក	ពាន់រៀល	ដុល្លារអាមេរិក	ពាន់រៀល	ដុល្លារអាមេរិក	%	ពាន់រៀល	%
ចំណូលប្រតិបត្តិការផែ	១៥.៤៦១.០៥៦	៦២.៥៣៩.៩៧១	១៣.០៩៨.០៦១	៥៣.០៨៦.៤៤១	២.៣៦២.៩៩៥	១៨,០៤%	៩.៤៥៣.៥៣០	១៧,៨១%
ចំណូលអាជ្ញាធរផែ	៣.១៦៥.៦១៩	១២.៨០៤.៩២៩	២.៨៧៤.៣០០	១១.៦៤៩.៥៣៨	២៩១.៣១៩	១០,១៤%	១.១៥៥.៣៩១	៩,៩២%
សេវាផ្សេងៗ	២២៩.៦២១	៩២៨.៨១៧	៣២៨.០៦១	១.៣២៩.៦៣១	(៩៨.៤៤០)	-៣០,០១%	(៤០០.៨១៤)	-៣០,១៤%
សរុប:	១៨.៨៥៦.២៩៦	៧៦.២៧៣.៧១៧	១៦.៣០០.៤២២	៦៦.០៦៥.៦១០	២.៥៥៥.៨៧៤	១៥,៦៨%	១០.២០៨.១០៧	១៥,៤៥%

ចំណូលសរុបពីផលអាជីវកម្ម និងសេវាកម្ម ក្នុងឆ្នាំ២០១៧ បានកើនឡើងចំនួន ១០.២០៨.១០៧ ពាន់រៀល (២.៥៥៥.៨៧៤ ដុល្លារអាមេរិក) ឬស្មើនឹង ១៥,៤៥% ពី ៦៦.០៦៥.៦១០ ពាន់រៀល (១៦.៣០០.៤២២ ដុល្លារអាមេរិក) ក្នុងឆ្នាំ២០១៦ ដល់ ៧៦.២៧៣.៧១៧ ពាន់រៀល (១៨.៨៥៦.២៩៦ ដុល្លារអាមេរិក) ក្នុងឆ្នាំ២០១៧ ។ ការកើនឡើងនេះ បានមកពីកំណើននៃចំណូលប្រតិបត្តិការផែ (ចំណូលលើកដាក់ក្រោមដងយោង (Stevedoring) ចំណូលលើកដាក់លើទីលាន (LOLO) ចំណូលពីថ្លៃឈ្នួលស្តុកទំនិញ/កុងតឺន័រ) និងកំណើននៃចំណូលអាជ្ញាធរផែ (ចំណូលពីកិច្ចការផែ) ។

ក.២. ការវិភាគចំណូលតាមផ្នែក

ដំណាច់ឆ្នាំ គិតត្រឹមថ្ងៃទី៣១ ខែធ្នូ ឆ្នាំ២០១៧ ប្រៀបធៀបនឹងដំណាច់ គិតត្រឹមថ្ងៃទី៣១ ខែធ្នូ ឆ្នាំ២០១៦

បរិយាយ	ថ្ងៃទី៣១ ខែធ្នូ ឆ្នាំ២០១៧		ថ្ងៃទី៣១ ខែធ្នូ ឆ្នាំ២០១៦	
	ពាន់រៀល	ប្រៀបធៀបនឹង ចំណូលសរុប	ពាន់រៀល	ប្រៀបធៀបនឹង ចំណូលសរុប
ចំណូលលើកដាក់ក្រោមដងយោង(Stevedoring)	៣១.២៩៨.០៦២	៤១,០៣%	២៧.១៩៥.៧៨០	៤១,១៦%
ចំណូលលើកដាក់លើទីលាន(LOLO)	២៦.៦៨៩.៣៥១	៣៤,៩៩%	២១.៦៩៩.៤៧៤	៣២,៨៥%
ចំណូលពីកិច្ចការផែ	១២.៨០៤.៩២៩	១៦,៧៩%	១១.៦៤៩.៥៣៨	១៧,៦៣%
ចំណូលពីច្រកទ្វារ	២.៧១១.៤៨១	៣,៥៥%	២.២២៩.៥១១	៣,៣៧%
ចំណូលពីថ្លៃឈ្នួលស្តុកទំនិញ/កុងតឺន័រ	១.៧២៣.៤៦៥	២,២៦%	១.៩៣៩.១៩០	២,៩៤%
ចំណូលពីថ្លៃឈ្នួលគ្រប់គ្រងអាជីវកម្មខ្សាច់	១៥៥.៦៣១	០,២០%	១.២៩១.៨១៧	១,៩៦%
ចំណូលពីការវាស់ស្ទង់	៧៧៣.១៨៦	១,០១%	៣៧.៨១៤	០,០៦%
ចំណូលពីការដឹកជញ្ជូន	២.៩៤៥	០,០០%	៦.៥២១	០,០១%
ចំណូលពីថ្លៃឈ្នួលឆ្នឹងកុងតឺន័រ	១១៣.៧៨២	០,១៥%	១៥.៩៦៥	០,០២%
ចំណូលពីសេវាកម្មជួសជុលនិងថែទាំកុងតឺន័រ	៨៨៥	០,០០%	-	០,០០%
សរុប:	៧៦.២៧៣.៧១៧	១០០,០០%	៦៦.០៦៥.៦១០	១០០,០០%

សម្រាប់ឆ្នាំ២០១៧ ក៏ដូចជា ឆ្នាំ២០១៦ ក.ស.ភ. មានកំណើនលើចំណូល ៣ប្រភេទធំៗ ដែលមានចំនួនជាង៩០% នៃចំណូលសរុបពីផលអាជីវកម្ម និងសេវាកម្ម ។ ចំណូលទាំងនោះរួមមាន៖ ចំណូលលើកដាក់ក្រោមដងយោង ចំណូលលើកដាក់លើទីលាន និងចំណូលពីកិច្ចការផែ។

ដំណាច់ឆ្នាំ គិតត្រឹមថ្ងៃទី៣១ ខែធ្នូ ឆ្នាំ២០១៧ ប្រៀបធៀបនឹងដំណាច់ឆ្នាំ គិតត្រឹមថ្ងៃទី៣១ ខែធ្នូ ឆ្នាំ២០១៦

ក.ស.ភ.សូមលើកយកប្រភេទចំណូលសំខាន់ៗចំនួន៤ ដើម្បីយកមកវិភាគដូចខាងក្រោម-

បរិយាយ	ថ្ងៃទី៣១ ខែធ្នូ ឆ្នាំ ២០១៧		ថ្ងៃទី៣១ ខែធ្នូ ឆ្នាំ២០១៦		បំរែបំរួល		បំរែបំរួល	
	ដុល្លារអាមេរិក	ពាន់រៀល	ដុល្លារអាមេរិក	ពាន់រៀល	ដុល្លារអាមេរិក	%	ពាន់រៀល	%
ចំណូលលើកដាក់ក្រោមដងយោង (Stevedoring)	៧.៧៣៧.៤៦៩	៣១.២៩៨.០៦២	៦.៧១០.០៣៧	២៧.១៩៥.៧៨០	១.០២៧.៤៣២	១៥,៣១%	៤.១០២.២៨២	១៥,០៨%
ចំណូលលើកដាក់លើទីលាន(LOLO)	៦.៥៩៨.១០៩	២៦.៦៨៩.៣៥១	៥.៣៥៣.៩២៩	២១.៦៩៩.៤៧៤	១.២៤៤.១៨០	២៣,២៤%	៤.៩៨៩.៨៧៧	២៣,០០%
ចំណូលពីកិច្ចការផែ	៣.១៦៥.៦១៩	១២.៨០៤.៩២៩	២.៨៧៤.៣០០	១១.៦៤៩.៥៣៨	២៩១.៣១៩	១០,១៤%	១.១៥៥.៣៩១	៩,៩២%
ចំណូលពីថ្លៃឈ្នួលស្តុកទំនិញ/កុងតឺន័រ	៤២៦.០៧៣	១.៧២៣.៤៦៥	៤៧៨.៤៥៨	១.៩៣៩.១៩០	(៥២.៣៨៥)	-១០,៩៥%	(២១៥.៧២៥)	-១១,១២%

- ចំណូលលើកដាក់ក្រោមដងយោង (Stevedoring) : បានកើនឡើងចំនួន ៤.១០២.២៨២ ពាន់រៀល (១.០២៧.៤៣២ដុល្លារអាមេរិក) ឬស្មើនឹង ១៥,០៨% ពី២៧.១៩៥.៧៨០ពាន់រៀល (៦.៧១០.០៣៧ដុល្លារអាមេរិក) ក្នុងឆ្នាំ២០១៦ ដល់ ៣១.២៩៨.០៦២ពាន់រៀល (៧.៧៣៧.៤៦៩ ដុល្លារអាមេរិក) ក្នុងឆ្នាំ២០១៧។ ការកើនឡើង ចំណូលនេះដោយសារតែកំណើនកុងតឺន័រឆ្លងកាត់ដែលមានចំនួន ៣៣.០២៤TEUs ឬស្មើនឹង ២១,៧៦% និងកំណើនទំនិញរាយដែលមានចំនួន ៥៣.៨០៦តោន ឬស្មើនឹង ១២% សម្រាប់ឆ្នាំ២០១៧។ អត្រាកើនឡើងនៃចំណូលលើកដាក់ក្រោមដងយោង មានអត្រាទាបជាងកំណើនចំនួនកុងតឺន័រឆ្លងកាត់(TEUs) ដោយសារតែ ក.ស.ភ. ផ្តល់ជូននូវអត្រាតម្លៃពិសេសជូនក្រុមហ៊ុនដឹកជញ្ជូន នៅពេលដែលចំនួនកុងតឺន័រឆ្លងកាត់(TEUs) របស់ក្រុមហ៊ុននីមួយៗកើនទៅដល់កម្រិតមួយដែលបានកំណត់ទុកដោយ ក.ស.ភ.។

- ចំណូលលើកដាក់នៅទីលាន(LOLO): បានកើនឡើងចំនួន ៤.៩៨៩.៨៧៧ពាន់រៀល (១.២៤៤.១៨០ដុល្លារអាមេរិក) ឬស្មើនឹង ២៣% ពី ២១.៦៩៩.៤៧៤ពាន់រៀល (៥.៣៥៣.៩២៩ ដុល្លារអាមេរិក) ក្នុងឆ្នាំ២០១៦ ដល់ ២៦.៦៨៩.៣៥១ពាន់រៀល (៦.៥៩៨.១០៩ ដុល្លារអាមេរិក) ក្នុងឆ្នាំ២០១៧។ ការកើនឡើងចំណូលនេះបណ្តាលមកពីកំណើនកុងតឺន័រឆ្លងកាត់ដែលមានចំនួន ៣៣.០២៤TEUs ឬស្មើនឹង ២១,៧៦% បើធៀបនឹងឆ្នាំ២០១៦។ លើសពីនេះ ក.ស.ភ. បានផ្តល់នូវសេវាកម្មថ្មីមួយកាលពីដើមខែសីហា ឆ្នាំ២០១៦ គឺ **សេវាកម្មលើកដាក់ស្ពានកុងតឺន័រ** ដើម្បីត្រួតពិនិត្យទំនិញនៅទីលានកុងតឺន័រ។ សេវាកម្មថ្មីនេះ

ទទួលបានចំណូលសរុបចំនួន ៥០៥.៦០០ដុល្លារអាមេរិក ដែលបានបូកបញ្ចូលនៅក្នុងចំណូលលើកដាក់លើទីលាន សម្រាប់ឆ្នាំ២០១៧។

- ចំណូលពីកិច្ចការផែ (Port dues & charge): គឺអាស្រ័យលើចំនួននាវា និងចំណុះផ្ទុកនាវាដែលឆ្លងកាត់ ក.ស.ភ.។ ចំណូលពីកិច្ចការផែ បានកើនឡើង ចំនួន ១.១៥៥.៣៩១ពាន់រៀល (២៩១.៣១៩ដុល្លារអាមេរិក) ឬស្មើនឹង៩,៩២% ពី ១១.៦៤៩.៥៣៨ (២.៨៧៤.៣០០ដុល្លារអាមេរិក) ក្នុងឆ្នាំ២០១៦ ដល់ ១២.៨០៤.៩២៩ពាន់រៀល (៣.១៦៥.៦១៩ដុល្លារអាមេរិក) ក្នុងឆ្នាំ២០១៧។ កត្តាចំបងនៃការកើនឡើងចំណូលនេះ គឺដោយសារតែការផ្លាស់ប្តូររបៀបនៃការ គណនាចំណុះផ្ទុកនាវា (GRT) គឺក.ស.ភ. បានគណនាដោយផ្អែកទៅតាមចំណុះនាវា (GRT) ណាដែលមានចំនួនខ្ពស់ជាងគេរវាងវិញ្ញាបនបត្របញ្ជាក់ទម្ងន់ អន្តរជាតិ និងវិញ្ញាបនបត្រចុះបញ្ជីរបស់នាវាដែលក្រុមហ៊ុនបានផ្ញើមក ក.ស.ភ. ។ ជាមួយគ្នានេះដែរ ក្នុងឆ្នាំ២០១៧ ចំនួននាវាឆ្លងកាត់មានការធ្លាក់ចុះចំនួន ០៣ជើង ឬស្មើនឹង ០,១៨% ដោយសារតែក្រុមហ៊ុនដឹកជញ្ជូនកុងតឺន័រខ្លះបានកាត់បន្ថយជើងនាវា ប៉ុន្តែចំណុះផ្ទុកនាវា(GRT) មានទំហំធំជាងមុន ដូចជាករណី ក្រុមហ៊ុនដឹកជញ្ជូនកុងតឺន័រថ្មីមួយ ដែលមានចំណុះផ្ទុកនាវារហូតដល់ ១.៩២៥ ដែលមានចំនួន ៥០ជើង។

- ចំណូលពីថ្លៃឈ្នួលស្តុកទំនិញ/កុងតឺន័រមានការថយចុះចំនួន ២១៥.៧២៥ ពាន់រៀល (៥២.៣៨៥ដុល្លារអាមេរិក) ឬស្មើនឹង១១,១២% ពី ១.៩៣៩.១៩០ ពាន់រៀល (៤៧៨.៤៥៨ដុល្លារអាមេរិក) ក្នុងឆ្នាំ២០១៦ ទៅ ១.៧២៣.៤៦៥ ពាន់រៀល (៤២៦.០៧៣ដុល្លារអាមេរិក) ក្នុងឆ្នាំ២០១៧។ ជាមួយគ្នានេះដែរ គឺ ដោយសារមានការជួយសម្រួលដល់អតិថិជនលើការលើកដាក់ ដើម្បីយកកុងតឺន័រទៅស្តុក ដោយក.ស.ភ. គិតលើសេវាកម្មលើកដាក់ស្តុកកុងតឺន័រ។ បន្ទាប់ មកយកកុងតឺន័រដែលស្តុករួចទៅស្តុកទុកនៅទីតាំងផ្សេងពីទីលានស្តុកដែល ក.ស.ភ. គិតលើថ្លៃស្តុកឃ្នាំង។ ដូចនេះទើបបណ្តាលឲ្យ ចំណូលដែលបានមកពី ស្តុកឃ្នាំងរបស់ ក.ស.ភ. មានការថយចុះ តែមានការកើនឡើងចំណូលលើកដាក់នៅទីលាន ដែលក្នុងនោះមានចំណូលលើសេវាកម្មលើកដាក់ស្តុកកុងតឺន័រ ។

ខ.ការវិភាគគំលាតប្រាក់ចំណេញដុល

ប្រាក់ចំណេញដុលត្រូវបានបង្ហាញនៅក្នុងរបាយការណ៍ចំណេញ ឬខាត របស់ ក.ស.ភ. ដែលបានមកពីចំណូលសរុបនៃផលអាជីវកម្ម និងសេវាកម្ម ដក និងចំណាយថ្លៃដើមនៃសេវាកម្ម (ចំណាយប្រតិបត្តិការ)។ ក.ស.ភ.សូមលើកយកចំណាយថ្លៃដើមនៃសេវាកម្មដែលសំខាន់ៗ ដើម្បីយកមកវិភាគដូចខាងក្រោម-

ដំណាច់ឆ្នាំ គិតត្រឹមថ្ងៃទី៣១ ខែធ្នូ ឆ្នាំ២០១៧ ប្រៀបធៀបនឹងដំណាច់ឆ្នាំ គិតត្រឹមថ្ងៃទី៣១ ខែធ្នូ ឆ្នាំ២០១៦

បរិយាយ	ថ្ងៃទី៣១ ខែធ្នូ ឆ្នាំ ២០១៧		ថ្ងៃទី៣១ ខែធ្នូ ឆ្នាំ ២០១៦		បំរែបំរួល		បំរែបំរួល	
	ដុល្លារអាមេរិក	ពាន់រៀល	ដុល្លារអាមេរិក	ពាន់រៀល	ដុល្លារអាមេរិក	%	ពាន់រៀល	%
ចំណូល	១៨.៨៥៦.២៩៦	៧៦.២៧៣.៧១៧	១៦.៣០០.៤២២	៦៦.០៦៥.៦១០	២.៥៥៥.៨៧៤	១៥,៦៨%	១០.២០៨.១០៧	១៥,៤៥%
ថ្លៃដើមនៃសេវាកម្ម								
រំលស់ទ្រព្យរោងចក្រ បរិក្ខារ	២.៥០៨.៨៥៨	១០.១៤៨.៣៣១	១.៩៩២.៩៥៤	៨.០៧៧.៤៤៣	៥១៥.៩០៤	២៥,៨៩%	២.០៧០.៨៨៨	២៥,៦៤%
ថ្លៃដងយោង	១.៥១៥.៩៣៨	៦.១៣១.៩៦៩	១.៣៧០.៨១៤	៥.៥៥៥.៩០៩	១៤៥.១២៤	១០,៥៩%	៥៧៦.០៦០	១០,៣៧%
ប្រាក់បៀវត្ស និងប្រាក់ឈ្នួល	១.១៩៨.០០១	៤.៨៤៥.៩១៤	១.០៦០.៩១១	៤.២៩៩.៨៧២	១៣៧.០៩០	១២,៩២%	៥៥៦.០៤២	១២,៧០%
ប្រេងឥន្ធនៈ(ប្រតិបត្តិការ និងបូមស្ដារ ប្រឡាយនាវាចរណ៍)	៦០៨.៤៧៨	២.៤៦១.២៩៤	៣០៩.៩៧៥	១.២៥៦.៣២៩	២៩៨.៥០៣	៩៦,៣០%	១.២០៤.៩៦៥	៩៥,៩១%
ការជួសជុល និងថែទាំ	៣៨៤.២៩៤	១.៥៥៤.៤៦៩	៥៣៦.៧៤៦	២.១៧៥.៤៣២	(១៥២.៤៥២)	-២៨,៤០%	(៦២០.៩៦៣)	-២៨,៥៤%
ចំណាយលើការគ្រប់គ្រងអាជីវកម្មខ្លាច់	៣៨.៥០៧	១៥៥.៧៦១	១៨៣.៧១៣	៧៤៤.៥៨៩	(១៤៥.២០៦)	-៧៩,០៤%	(៥៨៨.៨២៨)	-៧៩,០៨%
ការវាស់ស្ទង់	៧.៤៧២	៣០.២២៤	៧.០២១	២៨.៤៥៦	៤៥១	៦,៤២%	១.៧៦៨	៦,២១%
ចំណាយលើសេវាកម្មជួសជុល និងសេវាកម្ម	១៨៧	៧៥៦	-	-	១៨៧	០,០០%	៧៥៦	០,០០%
ផ្សេងៗ	១៩៩.០៥៩	៨០៥.១៩៤	១៥៧.៥១១	៦៣៨.៣៩១	៤១.៥៤៨	២៦,៣៨%	១៦៦.៨០៣	២៦,១៣%
សរុបថ្លៃដើមនៃសេវាកម្ម	៦.៤៦០.៧៩៤	២៦.១៣៣.៩១២	៥.៦១៩.៦៤៥	២២.៧៧៦.៤២១	៨៤១.១៤៩	១៤,៩៧%	៣.៣៤៧.៤៩១	១៤,៧៤%

ប្រាក់ចំណេញដុល	១២.៣៩៥.៥០២	៥០.១៣៩.៨០៥	១០.៦៨០.៧៧៧	៤៣.២៨៩.១៨៩	១.៧១៤.៧២៥	១៦,០៥%	៦.៨៥០.៦១៦	១៥,៨៣%
អត្រាគំលាតប្រាក់ចំណេញដុល	៦៥,៧៤%	៦៥,៧៤%	៦៥,៥២%	៦៥,៥២%				

- ថ្លៃដើមនៃសេវាកម្ម:

- ចំណាយរំលស់ទ្រព្យរោងចក្រ បរិក្ខារ : បានកើនឡើងចំនួន ២.០៧០.៨៨៨ ពាន់រៀល (៥១៩.៩០៤ ដុល្លារអាមេរិក) ឬស្មើនឹង ២៥,៦៤% ពី ៨.០៧៧.៤៤៣ ពាន់រៀល (១.៩៩២.៩៥៤ ដុល្លារអាមេរិក) ក្នុងឆ្នាំ២០១៦ ដល់ ១០.១៤៨.៣៣១ ពាន់រៀល (២.៥០៨.៨៥៨ ដុល្លារអាមេរិក) ក្នុងឆ្នាំ២០១៧។ ការកើន ឡើងនេះ គឺ ដោយសារតែ ក.ស.ភ. បានទទួលស្គាល់ជាចលនទ្រព្យ និងអចលនទ្រព្យលើការបំពាក់គ្រឿងចក្រមួយចំនួនដូចជា គ្រឿងចក្រលើកដាក់លើទីលាន (RTG) ចំនួន ៤គ្រឿង, ក្បាលរថយន្ត KAMAZ ចំនួន ១២គ្រឿង, រ៉ឺម៉ក២៥គោនចំនួន ១គ្រឿង, កន្ទុយសណ្តោងរ៉ឺម៉កដឹកកុងតឺន័រចំនួន ២៤គ្រឿង, ការសាងសង់ទីលាន សំបកកុងតឺន័រស្ថិតនៅប្លង់ B, ទិញប៉ងតុងចំនួន ១គ្រឿង និងបំពាក់គ្រឿងចក្រមួយចំនួនបន្ថែមទៀតក្នុងឆ្នាំ២០១៧ នេះ។

- ចំណាយលើថ្លៃដងយោង: បានកើនឡើងចំនួន ៥៧៦.០៦០ ពាន់រៀល (១៤៥.១២៤ ដុល្លារអាមេរិក) ឬស្មើនឹង ១០,៣៧% ពី ៥.៥៥៥.៩០៩ ពាន់រៀល (១.៣៧០.៨១៤ ដុល្លារអាមេរិក) ក្នុងឆ្នាំ២០១៦ ដល់ ៦.១៣១.៩៦៩ ពាន់រៀល (១.៥១៥.៩៣៨ ដុល្លារអាមេរិក) ក្នុងឆ្នាំ២០១៧។ ការកើនឡើងនេះបណ្តាលមកពី កំណើនកុងតឺន័រឆ្លងកាត់ដែលមានចំនួន ៣៣.០២៤ TEUs ឬស្មើនឹង ២១,៧៦% និងកំណើនទំនិញរាយដែលមានចំនួន ៥៣.៨០៦ គោន ឬស្មើនឹង ១២% សម្រាប់ ឆ្នាំ២០១៧។

- ចំណាយប្រាក់បៀវត្ស និងប្រាក់ឈ្នួល (បុគ្គលិកប្រតិបត្តិការ): បានកើនឡើងចំនួន ៥៤៦.០៤២ ពាន់រៀល (១៣៧.០៩០ ដុល្លារអាមេរិក) ឬស្មើនឹង ១២,៧០% ពី ៤.២៩៩.៨៧២ ពាន់រៀល (១.០៦០.៩១១ ដុល្លារអាមេរិក) ក្នុងឆ្នាំ២០១៦ ដល់ ៤.៨៤៥.៩១៤ ពាន់រៀល (១.១៩៨.០០១ ដុល្លារអាមេរិក) ក្នុងឆ្នាំ ២០១៧។ ការ កើនឡើងនេះ គឺបណ្តាលមកពីកំណើនកុងតឺន័រឆ្លងកាត់ជាប្រចាំខែ និងមានការកែប្រែដូចជា ការដំឡើងប្រាក់វិភាជន៍គ្រួសារ ការកែប្រែសន្ទស្សន៍ប្រាក់បៀវត្សមូលដ្ឋានរបស់មន្ត្រីរាជការស៊ីវិលដែលបានអនុវត្តចាប់ពីដើមឆ្នាំ២០១៧ ការជ្រើសរើសបុគ្គលិកបន្ថែម ព្រមទាំងការផ្តល់ប្រាក់បៀវត្សបន្ថែមដែល បានមកពីសេវាកម្មលើកដាក់ស្ពែនកុងតឺន័រជូនដល់បុគ្គលិកពាក់ព័ន្ធនៅលើប្រតិបត្តិការលើកដាក់កុងតឺន័រស្ពែន។

- ចំណាយប្រេងឥន្ធនៈ (កិច្ចការប្រតិបត្តិការ និងបូមស្តារ/ថែទាំប្រឡាយនាវាចរណ៍): បានកើនឡើងចំនួន ១.២០៤.៩៦៥ ពាន់រៀល (២៩៨.៥០៣ ដុល្លារអាមេរិក) ឬស្មើនឹង ៩៥,៩១% ពី ១.២៥៦.៣២៩ ពាន់រៀល (៣០៩.៩៧៥ ដុល្លារអាមេរិក) ក្នុងឆ្នាំ២០១៦ ទៅ ២.៤៦១.២៩៤ ពាន់រៀល (៦០៨.៤៧៨ ដុល្លារអាមេរិក)

ក្នុងឆ្នាំ២០១៧។ ក្នុងនោះ ចំណាយប្រេងឥន្ធនៈលើការបូមស្តារ/ថែទាំប្រឡាយនាវាចរណ៍មានចំនួន ៧៤៤.៩៨៣ពាន់រៀល (១៨៤.៥៣៩ ដុល្លារអាមេរិក)។ ការកើនឡើងចំណាយប្រេងឥន្ធនៈសម្រាប់ប្រើប្រាស់ទៅលើកិច្ចការប្រតិបត្តិការជាប្រចាំថ្ងៃស្មើនឹង៣១,៤៦% ធៀបនឹងឆ្នាំ២០១៦។ ដោយសារ ការកើនឡើងថ្លៃប្រេងឥន្ធនៈ ដែលជាក់ស្តែងតម្លៃប្រេងឥន្ធនៈក្នុងមួយលីត្រ ដែល ក.ស.ភ. បានទិញយកមកប្រើប្រាស់ជាមធ្យមកើនឡើងពី ០,៥៥ដុល្លារអាមេរិក/លីត្រក្នុងឆ្នាំ២០១៦ ទៅ០,៦៥ដុល្លារអាមេរិក/លីត្រក្នុងឆ្នាំ២០១៧។ ជាមួយគ្នានេះដែរ សម្រាប់ឆ្នាំ២០១៧នេះ គឺប្រតិបត្តិការនៃការលើកដាក់កុងតឺន័រមានការកើនឡើងផងដែរ។

- ចំណាយលើការជួសជុល និងថែទាំ(គ្រឿងចក្រ និងប្រឡាយនាវាចរណ៍): បានថយចុះចំនួន ៦២០.៩៦៣ពាន់រៀល (១៥២.៤៥២ដុល្លារអាមេរិក) ឬស្មើនឹង ២៨,៥៤% ធៀបនឹងឆ្នាំ២០១៦ ការធ្លាក់ចុះនេះដោយសារពុំមានចំណាយជួសជុលធំទៅលើការថែទាំ/ជួសជុលគ្រឿងចក្រ និងហេដ្ឋារចនាសម្ព័ន្ធផង ដូចនឹងឆ្នាំ២០១៦ ព្រមទាំងចំណាយលើការថែទាំប្រឡាយនាវាចរណ៍ ក៏មានការធ្លាក់ចុះផងដែរ ។

- ចំណាយលើការគ្រប់គ្រងអាជីវកម្មខ្សាច់: បានធ្លាក់ចុះចំនួន ៥៨៨.៨២៨ពាន់រៀល (១៤៥.២០៦ដុល្លារអាមេរិក) ឬស្មើនឹង៧៩,០៨%ធៀបនឹងឆ្នាំ២០១៦។ មូលហេតុនៃការធ្លាក់ចុះ ដោយសារពុំមានការទូទាត់លើការសិក្សាអំពីផលប៉ះពាល់លើបរិស្ថាន (EIA) និងចំណាយលើការរៀបចំវេទិកាសាធារណៈ តាមបណ្តាទីតាំងដែល ក.ស.ភ. ទទួលបានអាជ្ញាប័ណ្ណពីក្រសួងរ៉ែ និងថាមពល ។ ម្យ៉ាងវិញទៀតប្រតិបត្តិការបូមខ្សាច់នៅប្រឡាយស្តៅតាងក ត្រូវផ្អាកជាបណ្តោះអាសន្នចាប់ពីខែកុម្ភៈ ឆ្នាំ២០១៧ រហូតមកដល់បច្ចុប្បន្ន។

- ចំណាយផ្សេងៗ: បានកើនឡើងចំនួន ១៦៦.៨០៣ពាន់រៀល (៤១.៥៤៨ដុល្លារអាមេរិក) ឬស្មើនឹង ២៦,១៣% ធៀបនឹងឆ្នាំ២០១៦។ ដោយសារ ក.ស.ភ. មានការសហការប្រើប្រាស់សេវាកម្មដឹកជញ្ជូនកុងតឺន័រក្នុងបរិវេណចំណតផែកុងតឺន័រLM១៧ ពីក្រុមហ៊ុនប្រាយឡៃម៉ិមផត-អិចផត បន្ថែមទៀត, ចំណាយលើថ្លៃឈ្នួលដឹកជញ្ជូនរថស្លូច និងអេស្តារ៉ាទ័រពីចំណតផែLM១៧ ទៅចំណតផែណបទន្លេបិទ និងពីផែណបទន្លេបិទមកចំណតផែLM១៧ វិញ ព្រមទាំងមានចំណាយលើការរៀបចំទីលានសម្រាប់ការលើកដាក់ទំនិញរាយនៅផែណបទន្លេបិទ។

- អត្រាគំលាតប្រាក់ចំណេញដុល

អត្រាគំលាតប្រាក់ចំណេញដុលបានកើនឡើងចំនួន ០,២២% ពីអត្រា៦៥,៥២% ក្នុងឆ្នាំ២០១៦ ទៅ ៦៥,៧៤ % ក្នុងឆ្នាំ២០១៧។ ការកើនឡើងនៃអត្រាគំលាតប្រាក់ចំណេញដុលដោយសារតែចំណូលសរុបពីផលអាជីវកម្ម និងសេវាកម្មមានការកើនឡើងចំនួន ១០.២០៨.១០៧ពាន់រៀល (២.៥៥៥.៨៧៤ដុល្លារអាមេរិក) ឬស្មើនឹង១៥,៤៥% ពី៦៦.០៦៥.៦១០ពាន់រៀល (១៦.៣០០.៤២២ដុល្លារអាមេរិក) ក្នុងឆ្នាំ២០១៦ ដល់ ៧៦.២៧៣.៧១៧ពាន់រៀល (១៨.៨៥៦.២៩៦ដុល្លារអាមេរិក) ក្នុងឆ្នាំ២០១៧។ ចំណែកឯ ចំណាយថ្លៃដើមនៃសេវាកម្មមានការកើនឡើងចំនួន ៣.៣៥៧.៤៩១ពាន់រៀល (៨៤១.១៤៩ដុល្លារអាមេរិក) ឬស្មើនឹង១៤,៧៤% ពី ២២.៧៧៦.៤២១ពាន់រៀល (៥.៦១៩.៦៤៥ដុល្លារអាមេរិក) ក្នុងឆ្នាំ២០១៦ ដល់ ២៦.១៣៣.៩១២ពាន់រៀល (៦.៤៦០.៧៩៤ ដុល្លារអាមេរិក) ក្នុងឆ្នាំ២០១៧ គឺដោយសារមានការកើនឡើងទៅលើចំណាយថ្លៃដើមនៃសេវាកម្មមួយចំនួនដូចជា ចំណាយទៅលើការប្រើប្រាស់ប្រេងឥន្ធនៈ,ចំណាយរំលស់ទ្រព្យរោងចក្រ បរិក្ខារ និងចំណាយផ្សេងៗជាដើម។

គ. ការវិភាគប្រាក់ចំណេញមុនបង់ពន្ធ

ប្រាក់ចំណេញមុនបង់ពន្ធ គឺបានមកពីប្រាក់ចំណេញដុល បូកចំណូលផ្សេងៗ ដកនឹងចំណាយរដ្ឋបាលទូទៅ និងចំណាយហិរញ្ញប្បទាន។ ដូចនេះ ក.ស.ភ. សូមលើកយកចំណាយដែលសំខាន់ៗនៅក្នុងចំណាយរដ្ឋបាលទូទៅ ដើម្បីយកមកវិភាគដូចខាងក្រោម-

ដំណាច់ឆ្នាំ គិតត្រឹមថ្ងៃទី៣១ ខែធ្នូ ឆ្នាំ២០១៧ ប្រៀបធៀបនឹងដំណាច់ឆ្នាំ គិតត្រឹមថ្ងៃទី៣១ ខែធ្នូ ឆ្នាំ២០១៦

បរិយាយ	ថ្ងៃទី៣១ ខែធ្នូ ឆ្នាំ២០១៧		ថ្ងៃទី៣១ ខែធ្នូ ឆ្នាំ២០១៦		បំរែបំរួល		បំរែបំរួល	
	ដុល្លារអាមេរិក	ពាន់រៀល	ដុល្លារអាមេរិក	ពាន់រៀល	ដុល្លារអាមេរិក	%	ពាន់រៀល	%
ប្រាក់ចំណេញដុល	១២.៣៩៥.៥០២	៥០.១៣៩.៨០៥	១០.៦៨០.៧៧៧	៤៣.២៨៩.១៨៩	១.៧១៤.៧២៥	១៦,០៥%	៦.៨៥០.៦១៦	១៥,៨៣%
ចំណូលផ្សេងៗ	៦០៣.៩៦៨	២.៤៤៣.០៥១	៩៦៧.៩០៤	៣.៩២២.៩១៥	(៣៦៣.៩៣៦)	-៣៧,៦០%	(១.៤៧៩.៨៦៤)	-៣៧,៧២%
ចំណាយរដ្ឋបាលទូទៅនិងការលក់								
ចំណាយប្រាក់បៀវត្ស និងអត្ថប្រយោជន៍ផ្សេងៗ	៣.១៤៦.១៧១	១២.៧២៦.២៦២	៣.០៣២.១៤៩	១២.២៨៩.៣០០	១១៤.០២២	៣,៧៦%	៤៣៦.៩៦២	៣,៥៦%

អំណោយសទ្ធារទាន	៣៨៦.៦១៣	១.៥៦៣.៨៥០	៤០០.៥៤២	១.៦២៣.៣៩៧	(១៣.៩២៩)	-៣,៤៨%	(៥៩.៥៤៧)	-៣,៦៧%
ចំណាយទឹក-ភ្លើង និងប្រេងឥន្ធនៈ	៤៤០.៥០០	១.៧៨១.៨២៣	៤០៩.៦៨៣	១.៦៦០.៤៤៥	៣០.៨១៧	៧,៥២%	១២១.៣៧៨	៧,៣១%
ចំណាយរំលស់លើទ្រព្យវិនិយោគនិងទ្រព្យ រោងចក្របរិក្ខារ	៣៨៥.៣១៧	១.៥៥៨.៦០៧	៣៨៥.១៧៧	១.៥៦១.១២២	១៤០	០,០៤%	(២.៥១៥)	-០,១៦%
ចំណាយជួសជុលនិង ថែទាំ	១៣៧.១៨១	៥៥៤.៨៩៧	១៩៨.០៦៩	៨០២.៧៧៤	(៦០.៨៨៨)	-៣០,៧៤%	(២៤៧.៨៧៧)	-៣០,៨៨%
ចំណាយលើការកំសាន្ត	១៩២.០២៣	៧៧៦.៧៣៣	១៦៣.១៨២	៦៦១.៣៧៧	២៨.៨៤១	១៧,៦៧%	១១៥.៣៥៦	១៧,៤៤%
ចំណាយការធ្វើដំណើរ	១០៩.៧២៥	៤៤៣.៨៣៨	១៣២.៨៣៨	៥៣៨.៣៩២	(២៣.១១៣)	-១៧,៤០%	(៩៥.៥៥៤)	-១៧,៥៦%
ចំណាយជំនាញវិជ្ជាជីវៈ	៥១.២១៨	២០៧.១៧៧	៥៩.៧៤២	២៤២.១៣៤	(៨.៥២៤)	-១៤,២៧%	(៣៤.៩៥៧)	-១៤,៤៤%
ចំណាយកម្រៃក្រុមប្រឹក្សាភិបាល	២០៩.២២០	៨៤៦.២៩៥	២០៨.៨១៨	៨៤៦.៣៣៩	៤០២	០,១៩%	(៤៤)	-០,០១%
ចំណាយសម្ភារផ្គត់ផ្គង់ការិយាល័យ	១០២.៥៧១	៤១៤.៩០០	១២៩.១៩៧	៥២៣.៦៣៥	(២៦.៦២៦)	-២០,៦១%	(១០៨.៧៣៥)	-២០,៧៧%
ចំណាយទំនាក់ទំនងផ្សេងៗ	៥៣.៨៤៦	២១៧.៨០៧	៥៧.៣៤៩	២៣២.៤៣៥	(៣.៥០៣)	-៦,១១%	(១៤.៦២៨)	-៦,២៩%
ចំណាយពន្ធផ្សេងៗ	៣០.៧១០	១២៤.២២២	១០៨.៦៤៦	៤៤០.៣៤២	(៧៧.៩៣៦)	-៧១,៧៣%	(៣១៦.១២០)	-៧១,៧៩%
ផ្សេងៗ	៣១៦.១២៤	១.២៧៨.៧២០	៣៣៤.៣៣៨	១.៣៥៥.០៧៤	(១៨.២១៤)	-៥,៤៥%	(៧៦.៣៥៤)	-៥,៦៣%
សរុបចំណាយរដ្ឋបាលទូទៅនិងការលក់	៥.៥៦១.២១៩	២២.៤៩៥.១៣១	៥.៦១៩.៧៣០	២២.៧៧៦.៧៦៦	(៥៨.៥១១)	-១,០៤%	(២៨១.៦៣៥)	-១,២៤%
ចំណាយហិរញ្ញប្បទាន	(១.២៥៤.៧៦៧)	(៥.០៧៥.៥៣៣)	(១.២៧២.៣៨៥)	(៥.១៥៦.៩៧៦)	១៧.៦១៨	-១,៣៨%	៨១.៤៤៣	-១,៥៨%
ប្រាក់ចំណេញមុនបង់ពន្ធ	៦.១៨៦.៤៥២	២៥.០១២.១៩២	៤.៣៤៧.៣៤៥	១៦.៦១៩.៧៩០	១៨.១០៧	០,១០%	៥.៧៣៣.៨៣០	២៩,៧៤%

- ចំណាយលើប្រាក់បៀវត្ស និងអត្ថប្រយោជន៍ផ្សេងៗ: បានកើនឡើងចំនួន ៤៣៦.៩៦២ពាន់រៀល (១១៤.០២២ដុល្លារអាមេរិក) ឬស្មើនឹង៣,៥៦% បើធៀបនឹងឆ្នាំ២០១៦។ ក្នុងនោះ: ការកើនឡើងចំណាយលើប្រាក់បៀវត្សសុទ្ធស្មើនឹង៥,២៨% បើធៀបនឹងឆ្នាំ២០១៦ ដោយសារកំណើនកុងតឺន័រឆ្លងកាត់ដែលមាន

ចំនួន ៣៣.០២៤TEUs ឬស្មើនឹង ២១,៧៦% និងមានការកែប្រែដូចជា ការដំឡើងប្រាក់វិភាជន៍គ្រួសារ ការកែប្រែសន្ទស្សន៍ប្រាក់បៀវត្សមូលដ្ឋានរបស់មន្ត្រីរាជការស៊ីវិលដែលបានអនុវត្តចាប់ពីដើម ឆ្នាំ២០១៧ ព្រមទាំងមានការតម្លើងតួនាទីដល់បុគ្គលិក ។

- ចំណាយបដិសណ្ឋារកិច្ច និងការកំសាន្ត : មានការកើនឡើងចំនួន១១៥.៣៥៦ ពាន់រៀល (២៨.៨៤១ដុល្លារអាមេរិក) ឬស្មើនឹង ១៧,៤៥% បើធៀបនឹងឆ្នាំ២០១៦។ ការកើនឡើងដោយសារ ក.ស.ភ. មានការទទួលភ្ញៀវក្នុងកម្មវិធីសម្ភោធដាក់ឱ្យប្រើប្រាស់ឧបករណ៍ស្រាវជ្រាវសារធាតុវិទ្យុសកម្មនៅចំណតផ្ទះកុងតឺន័រLM១៧ និងការទទួលគណៈប្រតិភូ ព្រមទាំងភ្ញៀវជាតិ និងអន្តរជាតិដែលមកទស្សនកិច្ច ក.ស.ភ. ។

- ចំណាយការជួសជុល និងថែទាំ : មានការថយចុះចំនួន ២៤៧.៨៧៧ពាន់រៀល(៦០.៨៨៨ ដុល្លារអាមេរិក) ឬស្មើនឹង៣០,៨៨% បើធៀបនឹងឆ្នាំ២០១៦។ ការថយចុះនេះដោយសារ ក.ស.ភ. ពុំសូវមានចំណាយជួសជុលថែទាំជាប្រចាំទៅលើអគារ, រូបង និងហេដ្ឋារចនាសម្ព័ន្ធមួយចំនួន និងសេវាថែទាំលើប្រព័ន្ធ AIS ជាដើម។

ជាមួយគ្នានេះដែរ ចំណាយមួយចំនួនមានការធ្លាក់ចុះបើធៀបនឹងការអនុវត្តឆ្នាំ២០១៦ ដូចជា ចំណាយលើការធ្វើដំណើរ ,ចំណាយសម្ភារផ្គត់ផ្គង់ការិយាល័យ និងចំណាយទំនាក់ទំនងផ្សេងៗ ជាដើម ។

យ.ការវិភាគប្រាក់ចំណេញក្រោយបង់ពន្ធ

ក.ស.ភ. ស្ថិតនៅក្រោមច្បាប់នៃក្រុមហ៊ុនពាណិជ្ជកម្មក្នុងវិស័យពន្ធដារ និងអាករ ដូចនេះ ក.ស.ភ. មានកាតព្វកិច្ចក្នុងការបង់ពន្ធលើប្រាក់ចំណេញប្រចាំឆ្នាំក្នុងអត្រា២០% ប៉ុន្តែក្រោយពី ក.ស.ភ. បានបោះផ្សាយលក់មូលបត្រកម្មសិទ្ធិលើកដំបូងជាសាធារណៈកាលពីថ្ងៃទី៩ ខែធ្នូ ឆ្នាំ២០១៥ គឺ ក.ស.ភ. ទទួលបានការលើកទឹកចិត្តពន្ធដារក្នុងវិស័យមូលបត្រ។

ដំណាច់ឆ្នាំ គិតត្រឹមថ្ងៃទី៣១ ខែធ្នូ ឆ្នាំ២០១៧ ប្រៀបធៀបនឹងដំណាច់ឆ្នាំ គិតត្រឹមថ្ងៃទី៣១ ខែធ្នូ ឆ្នាំ២០១៦

បរិយាយ	ថ្ងៃទី៣១ ខែធ្នូ ឆ្នាំ២០១៧		ថ្ងៃទី៣១ ខែធ្នូ ឆ្នាំ២០១៦		បំរែបំរួល		បំរែបំរួល	
	ដុល្លារអាមេរិក	ពាន់រៀល	ដុល្លារអាមេរិក	ពាន់រៀល	ដុល្លារអាមេរិក	%	ពាន់រៀល	%
ប្រាក់ចំណេញមុនបង់ពន្ធ (ក)	៦.១៨៣.៤៨៤	២៥.០១២.១៩២	៤.៧៥៦.៥៦៦	១៩.២៧៨.៣៦២	១.៤២៦.៩១៨	៣០,០០%	៥.៧៣៣.៨៣០	២៩,៧៤%

ចំណាយពន្ធលើប្រាក់ ចំណេញ(ខ)	៨២១.៦៥១	៣.៣២៣.៥៧៨	៦៦៩.១៧៦	២.៧១២.១៧០	១៥២.៤៧៥	២២,៧៩%	៦១១.៤០៨	២២,៥៤%
ប្រាក់ចំណេញសុទ្ធសម្រាប់ ការិយបរិច្ឆេទ	៥.៣៦១.៨៣៣	២១.៦៨៨.៦១៤	៤.០៨៧.៣៩០	១៦.៥៦៦.១៩២	១.២៧៤.៤៤៣	៣១,១៨%	៥.១២២.៤២២	៣០,៩២%
អត្រាពន្ធមធ្យម(ខ)/(ក)	១៣,២៩%	១៣,២៩%	១៤,០៧%	១៤,០៧%				

ក.ស.ភ.ទទួលបានប្រាក់ចំណេញសុទ្ធក្នុងឆ្នាំ២០១៧ ចំនួន ២១.៦៨៨.៦១៤ពាន់រៀល (៥.៣៦១.៨៣៣ ដុល្លារអាមេរិក) និងក្នុងឆ្នាំ២០១៦ ចំនួន ១៦.៥៦៦.១៩២ពាន់រៀល (៤.០៨៧.៣៩០ ដុល្លារអាមេរិក) ដែលបង្ហាញឱ្យឃើញនូវការកើនឡើងនូវប្រាក់ចំណេញសុទ្ធចំនួន ៥.១២២.៤២២ពាន់រៀល (១.២៧៤.៤៤៣ដុល្លារអាមេរិក) ឬស្មើនឹង៣០,៩២%។ ការកើនឡើងនេះដោយសារចំណូលសរុបពីផលអាជីវកម្ម និងសេវាកម្មស្មើនឹង ១៥,៤៥% បើធៀបនឹងឆ្នាំ ២០១៦។ ចំណាយរដ្ឋបាលទូទៅមានការធ្លាក់ចុះ ២៨១.៦៣៥ពាន់រៀល (៥៨.៥១១ ដុល្លារអាមេរិក) ឬស្មើនឹង១,២៤% បើធៀបនឹងឆ្នាំ២០១៦។

ការថយចុះនៃអត្រាពន្ធមធ្យមចំនួន ០,៧៨ %ពី ១៤,០៧% ក្នុងឆ្នាំ២០១៦ ទៅ ១៣,២៩% ក្នុងឆ្នាំ២០១៧ ដោយសារចំណាយពន្ធលើប្រាក់ចំណេញមាន ការកើនឡើងចំនួន ៦១១.៤០៨ពាន់រៀល (១៥២.៤៧៥ដុល្លារអាមេរិក) ឬស្មើនឹង២២,៥៤% ដែលបណ្តាលមកពីការប្រែប្រួលនៃចំណាយដែលមិនអាចកាត់កង បាន ការកើនឡើងចំណូលសរុបពីផលអាជីវកម្ម និងសេវាកម្ម ស្មើនឹង១៥,៤៥% បើធៀបនឹងឆ្នាំ២០១៦ និងមានការកត់ត្រាពន្ធពន្យារបំណុល (Deferred tax liability)បន្ថែម។

ង.ការវិភាគពីកត្តានិងនិន្នាការដែលប៉ះពាល់ដល់ស្ថានភាពនិងលទ្ធផលហិរញ្ញវត្ថុ

ង.១. កំរិតនៃការដេញដូរក្នុងតំបន់និងជាសកលនិងសកលការបនីយកម្ម

ស្ថានភាពហិរញ្ញវត្ថុនិងលទ្ធផលប្រតិបត្តិការរបស់ ក.ស.ភ. អាស្រ័យលើបរិមាណកុងតឺន័រឆ្លងកាត់និងសកម្មភាពដឹកជញ្ជូនឆ្លងកាត់កំពង់ផែដែលពឹងផ្អែកលើទំហំពាណិជ្ជកម្មក្នុងស្រុកនិងទូទាំងពិភពលោកព្រមទាំងបរិមាណនៃការនាំចេញនិងការនាំចូលក្នុងតំបន់ដែលត្រូវបានធ្វើប្រតិបត្តិការ។ បរិមាណនៃការដេញដូរក្នុងស្រុកនិងទូទាំងពិភពលោកនិងបរិមាណនៃការនាំចេញនិងនាំចូលក្នុងស្រុកដែលបានធ្វើប្រតិបត្តិការនេះទទួលរងផលប៉ះពាល់ដោយសារការផ្លាស់ប្តូរលក្ខខណ្ឌសេដ្ឋកិច្ចហិរញ្ញវត្ថុនិងនយោបាយក្នុងតំបន់និងសកលដែលហួសពីការគ្រប់គ្រងរបស់ ក.ស.ភ.។

ង.២. សមត្ថភាពទទួលកុងតឺន័រនៅចំណតផែកុងតឺន័រLM១៧

ការលើកដាក់ចំបងៗត្រូវបានធ្វើឡើងនៅចំណតផែកុងតឺន័រLM១៧។ ក.ស.ភ. មានសមត្ថភាពលើកដាក់ទំនិញជាកុងតឺន័រប្រមាណ ១៨៤.៨០៥TEUs ក្នុងមួយឆ្នាំគិតត្រឹមថ្ងៃទី៣១ ខែធ្នូ ឆ្នាំ២០១៧។ ក.ស.ភ. ដើម្បីឆ្លើយតបនឹងកំណើននាឆ្នាំបន្ទាប់ ក.ស.ភ. មានគម្រោងនឹងបញ្ចប់ការអភិវឌ្ឍហេដ្ឋារចនាសម្ព័ន្ធផែដំណាក់កាលទី២ដែលនឹងបង្កើនសមត្ថភាពលើកដាក់កុងតឺន័រនៅចំណតផែកុងតឺន័រLM១៧ ដល់ចំនួន ៣០០.០០០TEUs ក្នុងមួយឆ្នាំនៅបំណាច់ ឆ្នាំ២០១៨។

បរិយាយ	ឆ្នាំ២០១៥	ឆ្នាំ២០១៦	ឆ្នាំ២០១៧	ឆ្នាំ២០១៨
	សមត្ថភាពលើកដាក់	សមត្ថភាពលើកដាក់	សមត្ថភាពលើកដាក់	សមត្ថភាពលើកដាក់ (ប៉ាន់ស្មាន)
ចំណតផែកុងតឺន័រ LM១៧ (TEUs)	១៥០.០០០	១៥១.៧៨១	១៨៤.៨០៥	៣០០.០០០

ង.៣. ប្រសិទ្ធភាពនៃប្រតិបត្តិការ

ដើម្បីបង្កើនប្រសិទ្ធភាពខ្ពស់ក្នុងប្រតិបត្តិការ ក.ស.ភ. មានគោលការណ៍កាត់បន្ថយចំណាយថ្លៃដើមដោយប្រើធនធានដែលមានស្រាប់ និងការបំពាក់គ្រឿងចក្រលើកដាក់ទំនើបៗសម្រាប់បំផ្សើបប្រតិបត្តិការ។ ជាក់ស្តែង ក.ស.ភ. បានអនុវត្តនូវវិធានការដូចខាងក្រោម ដើម្បីបង្កើនប្រសិទ្ធភាពប្រតិបត្តិការ៖

- បន្តបំពាក់គ្រឿងចក្រលើកដាក់ទំនើបៗដើម្បីបង្កើនល្បឿននៃការលើកដាក់ទំនិញនិងកាត់បន្ថយការរង់ចាំដោយសារការខូចខាតគ្រឿងចក្រ
- បន្តជម្រុញសមត្ថភាពផ្នែកប្រតិបត្តិការតាមរយៈការបណ្តុះបណ្តាល
- ពង្រីកចំណតផែដើម្បីធានាថានាវាដឹកកុងតឺន័រអាចដឹកជញ្ជូនចេញចូលបានលឿននិងប្រកបដោយប្រសិទ្ធភាព

- ការប្រើទីលានស្តុកទុកទំនិញខាងក្រៅដើម្បីបង្កើនសមត្ថភាពផ្ទុកកុងតឺន័រដូចជានៅអង្គភាពផែស្វ័ត ICDនៅចំណតផែតឡូម៉ែត្រលេខ៦នៅចំណតផែពហុបំណងT5នៅ MSL សម្រាប់LM១៧
- គ្រប់គ្រងទីលានស្តុកកុងតឺន័រឱ្យមានប្រសិទ្ធភាពដោយកាត់បន្ថយការរក្សាទុកកុងតឺន័រនៅលើទីលានក្នុងរយៈពេលយូរ
- ប្រើប្រាស់ចំណតផែឱ្យមានប្រសិទ្ធភាពដោយការរៀបចំទីតាំងចូលចតនាវាទៅតាមផែនការច្បាស់លាស់។

ង.៤. តម្លៃ

បន្ថែមពីសមត្ថភាពគ្រប់គ្រាន់និងប្រសិទ្ធភាពប្រតិបត្តិការខ្ពស់លទ្ធភាពរបស់ ក.ស.ភ. ក្នុងការទាក់ទាញ និងរក្សាអតិថិជន អាស្រ័យលើតារាងតម្លៃ ការលើកទឹកចិត្តនិងការសន្សំសំចៃផ្តល់ជូនអតិថិជន។ ក.ស.ភ. អាចសម្របតាមតម្លៃដែលផ្តល់ជូនទៅអតិថិជនដូចជាការបញ្ចុះតម្លៃសរុបសម្រាប់នាវាទេសចរណ៍ចេញចូលបញ្ចុះតម្លៃលើកដាក់សម្រាប់ការដឹកជញ្ជូនទំនិញរាយនិងផ្តល់ជូនកញ្ចប់លើកទឹកចិត្តទៅកាន់ក្រុមហ៊ុនសេវាកម្មដឹកជញ្ជូនតាមនាវា អាស្រ័យលើបរិមាណនៃការដឹកជញ្ជូន។ ជាក់ស្តែងនៅថ្ងៃ ទី១៦ ខែឧសភា ឆ្នាំ២០១៦ក.ស.ភ. បានបញ្ចុះ តម្លៃ (LOLO) ចំនួន៥% ។

ង.៥. ការតភ្ជាប់រវាងផែរណប

ការតភ្ជាប់រវាងផែរណបដើរតួនាទីយ៉ាងសំខាន់ ដែលក្រុមហ៊ុនដឹកជញ្ជូនធ្វើការជ្រើសរើសកំពង់ផែសម្រាប់ការដឹកជញ្ជូនទំនិញ។ ការតភ្ជាប់រវាងផែរណបដែលមានប្រសិទ្ធភាពអាចជម្រុញឱ្យអ្នកដឹកជញ្ជូនកាត់បន្ថយពេលវេលាដឹកជញ្ជូន។ ប្រសិទ្ធភាពចរាចរណ៍រវាងផែរណប អាស្រ័យទៅលើសេវាកម្ម ផែរណបផ្សេងទៀតដែលគ្រប់គ្រងលើចរាចរណ៍នៃការដឹកជញ្ជូនទំនិញព្រោះថាទីតាំងរបស់ ក.ស.ភ. មានអំណោយផលសម្រាប់ការប្រមូលទំនិញដើម្បីដឹកជញ្ជូនតាមផ្លូវទឹក។

ង.៦. ការរំលស់

ការរំលស់កើតឡើងពីការរំលស់ហេដ្ឋារចនាសម្ព័ន្ធ និងសម្ភារកំពង់ផែរមន្ត្រីចំណតនាវាអគារឃ្នាំង និងគ្រឿងចក្រលើកដាក់។ ការប៉ាន់ស្មានអាយុកាលប្រើប្រាស់ទ្រព្យសំខាន់ៗ មានដូចជាចំណតនាវាអគារ (១០-៥០ឆ្នាំ) គ្រឿងចក្រគ្រឿងម៉ាស៊ីន (១០-១៥ឆ្នាំ) គ្រឿងសង្ហារឹមនិងគ្រឿងបំពាក់ (៥ឆ្នាំ) កុំព្យូទ័រ (៥-១៥ឆ្នាំ) សម្ភារការិយាល័យនិងផ្សេងៗ (៥-១៥ឆ្នាំ) និងយានយន្ត(៨-១៥ឆ្នាំ)។ វិធីសាស្ត្ររំលស់អាយុកាលប្រើប្រាស់ និងតម្លៃកាកសំណល់ត្រូវបានពិនិត្យនៅរៀងរាល់កាលបរិច្ឆេទរាយការណ៍ហើយត្រូវកែសម្រួលប្រសិនបើសមស្រប។

២. កត្តាសំខាន់ៗដែលប៉ះពាល់លើផលចំណេញ

ក. កត្តាសេដ្ឋកិច្ចជាតិ តំបន់ និងសកល

បរិមាណទំនិញឆ្លងកាត់ ក.ស.ភ. ទាក់ទងដោយផ្ទាល់ទៅនឹង កត្តាសេដ្ឋកិច្ចជាតិតំបន់ ឬសកល។ ជាការចាំបាច់ដែល ក.ស.ភ. ត្រូវធ្វើការវិភាគសេដ្ឋកិច្ច និងពាណិជ្ជកម្ម ដើម្បីបានដឹងនូវនិន្នាការកំណើន ឬការធ្លាក់ចុះនៃតម្រូវការដឹកជញ្ជូន។ នេះជាមូលដ្ឋាន ដើម្បីរៀបចំឆ្លើយតបបានទាន់ពេលវេលា ក៏ដូចជាធ្វើផែនការវិនិយោគហេដ្ឋារចនាសម្ព័ន្ធ ឬក៏បំពាក់គ្រឿងចក្របានសមស្រប។ នេះក៏អាចជួយឲ្យ ក.ស.ភ. ជៀសបានពីការវិនិយោគហួសតម្រូវការ ដែលធ្វើឲ្យខាតប្រយោជន៍ពីការប្រើប្រាស់ទុន ឬកប់ទុន ក្នុងករណីដែលតម្រូវការដឹកជញ្ជូនអាចធ្លាក់ចុះ។

ខ. ការគ្រប់គ្រងថ្លៃដើមនៃសេវាកម្ម

ការរក្សាបាននូវភាពប្រកួតប្រជែងខ្ពស់ក្នុងទីផ្សារ ជាកត្តាសំខាន់សម្រាប់និរន្តរភាពនៃការរីកលូតលាស់របស់ ក.ស.ភ. ក្នុងនោះគឺគុណភាពសេវាកម្ម និងតម្លៃសេវាកម្មសមរម្យ។ ដើម្បីធានាបាននូវតម្លៃថ្លៃដើមនៃសេវាកម្មប្រកួតប្រជែង ក.ស.ភ. យកចិត្តទុកដាក់លើការគ្រប់គ្រងចំណាយប្រតិបត្តិការមួយចំនួនដូចខាងក្រោម៖

ខ.១. ចំណាយបៀវត្ស និងអត្ថប្រយោជន៍ផ្សេងៗទៀតលើបុគ្គលិក

ផ្នែកមួយនៃការចំណាយច្រើនគឺទៅលើបៀវត្សបុគ្គលិក និងអត្ថប្រយោជន៍ផ្សេងៗដែលស្មើនឹងអត្រា ២៣,០៣% (អត្រា៦,៣៥%ជាបៀវត្សបុគ្គលិកផ្នែកប្រតិបត្តិការ និងអត្រា១៦,៦៨% ជាបៀវត្សបុគ្គលិកផ្នែករដ្ឋបាល និងអត្ថប្រយោជន៍ផ្សេងៗ) ធៀបនឹងចំណូលសរុបពីផលអាជីវកម្ម និងសេវាកម្មក្នុងឆ្នាំ២០១៧ ដែលបានកត់ត្រាជាចំណាយថ្លៃដើមនៃសេវាកម្ម និងចំណាយរដ្ឋបាលទូទៅ។ ទោះជាយ៉ាងណា ក.ស.ភ. បានរៀបចំផែនការធនធានមនុស្សត្រឹមត្រូវតាមទំហំការងារ និងការរៀបចំប្រាក់បៀវត្សយោងតាមបរិមាណក្នុងតំបន់ឆ្លងកាត់(TEU)ដែលជួយឲ្យការចំណាយលើបុគ្គលិកមិនមានការប៉ះពាល់ខ្លាំងលើ ប្រាក់ចំណេញ ។

ខ.២. ចំណាយថ្លៃដង់យោង

ចំណាយថ្លៃដើមនៃសេវាកម្មដ៏ធំមួយផ្នែកទៀតគឺចំណាយថ្លៃដង់យោងដែលស្មើនឹង ៨,០៥% បើធៀបទៅនឹងចំណូលសរុបពីផលអាជីវកម្ម និងសេវាកម្មក្នុងឆ្នាំ២០១៧។ ក.ស.ភ. បានចុះកិច្ចសន្យាជាមួយក្រុមហ៊ុនជាដៃគូអាជីវកម្មចំនួនបីក្នុងការប្រើប្រាស់ដង់យោងសម្រាប់សេវាកម្មលើកដាក់លើស្ពានដែរ។ យោងតាមកិច្ចសន្យាភាគរយនៃការបែងចែកប្រាក់ចំណូលទៅកាន់ក្រុមហ៊ុនជាដៃគូនៅត្រឹម ៨០% បន្ទាប់ពីការធ្វើប្រតិបត្តិការបានរយៈពេល៣ ទៅ៤ឆ្នាំ។ ក.ស.ភ. រំពឹងថាចំណាយថ្លៃដង់យោងនឹងបន្តកើនឡើង ព្រោះកំណើនបរិមាណទំនិញឆ្លងកាត់ត្រូវបានព្យាករណ៍ថាបន្តឡើងខ្ពស់ក្នុងពេលខាងមុខ។ យ៉ាងណាមិញការចំណាយនេះ គឺប៉ះពាល់ដល់ផលចំណេញតិចតួចប៉ុណ្ណោះ ពីព្រោះការកើនឡើងនៃ

បរិមាណក្នុងតំរូវបានធ្វើឲ្យចំណូលរបស់ក.ស.ភ.មានការកើនឡើងដូចគ្នា។
បង្ហាញពីភាគរយនៃការ បែងចែកប្រាក់ចំណូល៖

តារាងខាងក្រោមនេះ

ម្ចាស់ ដងយោង	ឈ្មោះ ដងយោង	ចំនួន	សមត្ថភាព (តោន)	ចំណែកប្រាក់ ចំណូលរបស់ ម្ចាស់ដងយោង	ចំណែកប្រាក់ ចំណូលរបស់ ក.ស.ភ.	កាលបរិច្ឆេទ កិច្ចសន្យា
Sovereign	ដងយោង បណ្តែតទី១	១	៨០	៨០%	២០%	០១/០២/២០១៦-៣១/០១/២០១៩
	ដងយោង បណ្តែតទី២	១	៦០	៨០%	២០%	
Kamsab	ដងយោង ចល័ត៨០T	១	៨០	៩០%	១០%	១១/០៣/២០០៨-១០/០៣/២០០៩
				៨៥%	១៥%	១១/០៣/២០០៩-១០/០៣/២០១០
				៨០%	២០%	១១/០៣/២០១១ ដល់បច្ចុប្បន្ន
	ដងយោង ចល័តទី២	១	៤១	៩០%	១០%	០១/០៧/២០១៣-៣១/០៦/២០១៥
				៨៥%	១៥%	០១/០៧/២០១៥-៣១/០៦/២០១៦
				៨០%	២០%	០១/០៧/២០១៦-៣១/០៦/២០៣៣
ដងយោង ចល័តទី៣	១	៤១	៩០%	១០%	០១/០៧/២០១៣-៣១/០៦/២០១៥	
			៨៥%	១៥%	០១/០៧/២០១៥-៣១/០៦/២០១៦	
			៨០%	២០%	០១/០៧/២០១៦-៣១/០៦/២០៣៣	
Sungkwang	ដងយោង ចល័តទី១	១	៤១	៩០%	១០%	០១/០១/២០១៣-៣១/១២/២០១៣
				៨៥%	១៥%	០១/០១/២០១៤-៣១/១២/២០១៤
				៨០%	២០%	០១/០១/២០១៥-៣១/១២/២០២៤

គ.កាតព្វកិច្ចពន្ធផ្សេងៗ

ក.ស.ភ.ស្ថិតក្រោមច្បាប់សហគ្រាសពាណិជ្ជកម្មពាក់ព័ន្ធនឹងបញ្ហាពន្ធដារ។ ក.ស.ភ. ស្ថិតនៅ
ក្រោមរបបស្វ័យប្រកាសនិងចាត់ទុកជាអ្នកជាប់ពន្ធធំចំពោះការបង់ពន្ធ។ ដូចនេះ ក.ស.ភ. មាន
កាតព្វកិច្ចបង់ពន្ធនិងអាករតាមការកំណត់នៃច្បាប់និងបទប្បញ្ញត្តិជាធរមាន។

គ.១. ពន្ធលើប្រាក់ចំណេញ

ក.ស.ភ. មានកាតព្វកិច្ចបង់ពន្ធលើប្រាក់ចំណេញក្នុងអត្រា២០% ដោយបង់ប្រាក់រំដោះពន្ធលើ
ប្រាក់ចំណេញ១% នៃផលរបរប្រចាំខែ។ប្រាក់រំដោះពន្ធលើប្រាក់ចំណេញ១% ប្រចាំខែនឹងត្រូវទូទាត់
កាត់កងជាមួយពន្ធលើប្រាក់ចំណេញ២០% នៃចុងឆ្នាំសារពើពន្ធនីមួយៗ។ ក.ស.ភ. ធ្វើការបោះផ្សាយ
លក់មូលបត្រកម្មសិទ្ធិនៅថ្ងៃទី៩ ខែធ្នូ ឆ្នាំ២០១៥។ យោងតាមអនុក្រឹត្យលេខ០១អនក្រ.បកចុះថ្ងៃទី៨ខែ
មករា ឆ្នាំ២០១៥ ស្តីពីការលើកទឹកចិត្តពន្ធដារក្នុងវិស័យមូលបត្រសហគ្រាសបោះផ្សាយលក់មូលបត្រ
កម្មសិទ្ធិទទួលបានការលើកទឹកចិត្តដោយបន្ថយពន្ធលើប្រាក់ចំណេញចំនួន ៥០% នៃពន្ធលើប្រាក់
ចំណេញត្រូវបង់សម្រាប់រយៈពេល៣ឆ្នាំគិតចាប់ពីថ្ងៃដែលអនុក្រឹត្យនេះចូលជាធរមាន។ ដូច្នេះក្រោយពី
ការអនុគ្រោះនេះត្រូវបានបញ្ចប់នោះ ក.ស.ភ. នឹងអនុវត្តកាតព្វកិច្ចពន្ធលើប្រាក់ចំណេញដូចធម្មតាវិញ។

គ.២. អាករលើតម្លៃបន្ថែម

ក.ស.ភ.ជាក្រុមហ៊ុនដែលចុះបញ្ជីអាករលើតម្លៃបន្ថែម។ ក.ស.ភ.បានគិតអាករលើតម្លៃបន្ថែមតាមអត្រា១០% នៃចំនួនទឹកប្រាក់លើវិក្កយបត្រពេលដែលចេញវិក្កយបត្រទៅអតិថិជន។ ក.ស.ភ. ជាភ្នាក់ងារប្រមូលពន្ធនេះជូនរាជរដ្ឋាភិបាលព្រោះនេះជាអាករលើធាតុចេញរបស់ក.ស.ភ.។ អាករលើធាតុចេញនេះនឹងត្រូវកាត់កងជាមួយអាករលើធាតុចូល១០%នៅពេលដែលក.ស.ភ.បង់ប្រាក់ទៅអ្នកផ្គត់ផ្គង់សម្រាប់ការទិញ។

គ.៣. ពន្ធកាត់ទុកលើចំណូលការប្រាក់

ក.ស.ភ.មានកាតព្វកិច្ចបង់ពន្ធកាត់ទុកលើចំណូលការប្រាក់តាមអត្រា៤% លើបញ្ជីទូទៅនិង ៦% លើបញ្ជីមានកាលកំណត់។ បច្ចុប្បន្ន ក.ស.ភ.មានបញ្ជីមានកាលកំណត់នៅធនាគារពាណិជ្ជកម្មក្រៅប្រទេសនៃកម្ពុជា (FTB) និងធនាគារវឌ្ឍនៈអាស៊ីចំកាត់(ABA)។

គ.៤. ពន្ធនាំចូល

ក.ស.ភ.មានកាតព្វកិច្ចបង់ពន្ធនាំចូលលើសម្ភារ និងវត្ថុធាតុដើមតាមអត្រាចន្លោះពី៧% ទៅ ៣៥%អាស្រ័យលើប្រភេទទំនិញនីមួយៗដែលកំណត់ដោយអគ្គនាយកដ្ឋានគយនិងរដ្ឋាករ។ យោងតាមគម្រោងអភិវឌ្ឍន៍ហេដ្ឋារចនាសម្ព័ន្ធដែដំណាក់កាលទី២នៅចំណាត់ថ្នាក់ក្នុងតំនៃLM១៧នៅឆ្នាំ២០១៧ ក.ស.ភ. និងគ្រោងនាំចូលគ្រឿងចក្រលើកដាក់ក្នុងតំនៃ ដូចនេះ ចំណាយលើពន្ធនាំចូលនឹងមានការកើនឡើង។

៣. ការប្រែប្រួលសំខាន់ៗលើការលក់ និងចំណូល

ចំណូលសំខាន់របស់ ក.ស.ភ. រួមមានប្រាក់ចំណូលពីការលើកដាក់ក្រោមដងយោង (Stevedoring) ការលើកដាក់នៅទីលាន (LOLO) និងចំណូលកិច្ចការផែដែលពាក់ព័ន្ធនឹងការដឹកជញ្ជូនកុងតឺន័រ ដែលស្មើប្រមាណ ៩៣% ធៀបនឹងចំណូលសរុបពីផលអាជីវកម្ម និងសេវាកម្មក្នុងឆ្នាំ២០១៧។ កត្តាសំខាន់នៃការកើនឡើងប្រាក់ចំណូល គឺបានមកពីកំណើនចំនួនកុងតឺន័រ, ទំនិញរាយ, នាវាឆ្លងកាត់ និងចំណុះនាវា ស្របតាមការលូតលាស់ ១វិស័យសំណង់ វិស័យកសិកម្មវិស័យពាណិជ្ជកម្ម និងវិស័យឧស្សាហកម្មវាយនភណ្ឌ(សំលៀកបំពាក់និងស្បែកជើង)។ ជាមួយគ្នានេះ ការដាក់ឱ្យដំណើរការនូវកំពង់ផែមេ កែម៉ែបប្រទេសវៀតណាម ក៏ជាប្រភពនៃកំណើនបរិមាណកុងតឺន័រឆ្លងកាត់ក.ស.ភ.។ ដាក់ស្តែង ការដឹកជញ្ជូនឆ្លងកាត់ ក.ស.ភ. ទៅកាន់កំពង់ផែមេ កែម៉ែប មានការចំណេញពេលវេលាដោយដឹកជញ្ជូនទៅផ្ទាល់ទៅកាន់ប្រទេសក្នុងតំបន់ប៉ាស៊ីហ្វិកប៉ែកខាងកើត និងសហរដ្ឋអាមេរិកប៉ែកខាងលិច។

៤. ផលប៉ះពាល់នៃការប្តូររូបិយបណ្ណអត្រាការប្រាក់និងថ្លៃទំនិញ

ក. ផលប៉ះពាល់ពីអត្រាការប្រាក់

ក.ស.ភ.បានកត់ត្រាបញ្ជីគណនេយ្យ ដោយប្រើប្រាស់រូបិយបណ្ណដុល្លារអាមេរិក ដោយសារ ចំណូលពីប្រតិបត្តិការអាជីវកម្ម និងសេវាកម្មភាគច្រើនជាប្រាក់ដុល្លារអាមេរិក និងការទូទាត់លើការងារ ជួសជុលគ្រឿងចក្រធំៗ ប្រេងឥន្ធនៈ និងចំណាយផ្សេងៗមួយចំនួនទៀត ក៏ជាប្រាក់ដុល្លារអាមេរិកដែរ លើកលែងតែការចំណាយលើប្រាក់បៀវត្ស និងការបង់ពន្ធហេតុដូចនេះផលប៉ះពាល់ពីអត្រាការប្រាក់ សម្រាប់ ក.ស.ភ.គឺមានកម្រិតអប្បបរមា។

ខ. ផលប៉ះពាល់ពីអត្រាការប្រាក់

ក.ស.ភ.មិនបានកត់ត្រាបំណុលហិរញ្ញវត្ថុដែលមានអត្រាការប្រាក់ថេរតាមតម្លៃទីផ្សារដោយ សារភាពលំអៀង ត្រូវបានបញ្ចូលក្នុងរបាយការណ៍លំដាប់ចំណេញ ឬខាតនោះទេហើយ ក.ស.ភ. ក៏ពុំមាន ឧបករណ៍ហិរញ្ញវត្ថុដើរវិវឌ្ឍនាចុងការិយបរិច្ឆេទនេះដែរ។ ដូច្នោះការផ្លាស់ប្តូរអត្រាការប្រាក់នាចុងការិយ បរិច្ឆេទពុំមានផលប៉ះពាល់ដល់ប្រាក់ចំណេញ ឬខាតនោះទេ របស់ ក.ស.ភ.។

គ. ផលប៉ះពាល់ពីការប្រែប្រួលតម្លៃប្រេងឥន្ធនៈ

ប្រតិបត្តិការរបស់ ក.ស.ភ. ពឹងផ្អែកយ៉ាងខ្លាំងទៅលើគ្រឿងចក្រ ដែលមានតម្រូវការប្រើប្រាស់ ប្រេងឥន្ធនៈខ្ពស់។ ការប្រែប្រួលតម្លៃប្រេងឥន្ធនៈ នឹងប៉ះពាល់ដល់ថ្លៃដើមសេវាកម្ម។ អាស្រ័យហេតុនេះ ក.ស.ភ. បានពង្រឹងការគ្រប់គ្រងលើចំណាយប្រតិបត្តិការតាមរយៈការបង្កើនប្រសិទ្ធភាពការងារលើក ដាក់ ការរៀបចំទីលានស្តុកកុងតឺន័រ ដែលអាចកាត់បន្ថយការលើកដាក់ និងការចល័តគ្រឿងចក្រច្រើន ដែលមិនចាំបាច់។ ជាមួយគ្នានេះដែរ ក.ស.ភ. បានបំពាក់គ្រឿងចក្រទំនើបៗក្នុងការលើកដាក់ដែលប្រើ ប្រាស់ថាមពលអគ្គិសនីជំនួសវិញ។

៥. ផលប៉ះពាល់ពីអតិផរណា

កំណើននៃត្រាអតិផរណាអាចមានផលប៉ះពាល់ដល់ការចំណាយ និងការវិនិយោគរបស់ក្រុម ហ៊ុន ព្រោះតម្លៃទំនិញមានការកើនឡើង ហើយអំណាចទិញបានថយចុះ។ ប៉ុន្តែ យោងតាមរបាយ ការណ៍របស់ធនាគារពិភពលោកកម្ពុជាមានអត្រាអតិផរណាជាមធ្យម៣,៨% ពីឆ្នាំ២០១១ ដល់ ឆ្នាំ ២០១៤ ដែលកម្រិតអតិផរណានេះ ពុំប៉ះពាល់ធ្ងន់ធ្ងរដល់ស្ថានភាពហិរញ្ញវត្ថុនិងលទ្ធផលប្រតិបត្តិការ ក.ស.ភ. នោះទេ។

៦. គោលនយោបាយសេដ្ឋកិច្ច សារពើពន្ធ និងរូបិយវត្ថុរបស់រាជរដ្ឋាភិបាល

ក.ស.ភ.បាននិងកំពុងទទួលផលពីគោលនយោបាយសំខាន់ៗរបស់រាជរដ្ឋាភិបាល ដែលក្នុង នោះរួមមាន ដូចខាងក្រោម៖

- គោលនយោបាយស្តីពីការជម្រុញការនាំចេញអង្ករ បាននិងកំពុងផ្តល់ផលវិជ្ជមានដល់កំណើននៃ ការនាំចេញផលិតផលនេះតាមក.ស.ភ.

- គោលនយោបាយក្នុងការអនុគ្រោះពន្ធលើការនាំចូលឧបករណ៍/គ្រឿងចក្រកសិកម្មនាំឱ្យមានការវិនិយោគខ្លាំងលើវិស័យកសិកម្ម
- កិច្ចខិតខំប្រឹងប្រែងរបស់រាជរដ្ឋាភិបាលក្នុងការស្វែងរកការអនុគ្រោះពន្ធនិងកូតា ពីប្រទេសជាដៃគូបាននិងកំពុងជម្រុញឱ្យមានការនាំចេញខ្ពស់
- ការរៀបចំឱ្យមានតំបន់សេដ្ឋកិច្ចពិសេសនិងភស្តុភារគយមានដែនកំណត់ បាននិងកំពុងទាក់ទាញឱ្យមានការវិនិយោគដោយផ្ទាល់ពីបរទេស
- គោលនយោបាយឧស្សាហកម្មកម្ពុជាឆ្នាំ២០១៥-២០២៥ បាននិងកំពុងទាក់ទាញវិនិយោគិនឱ្យមកវិនិយោគនៅប្រទេសកម្ពុជានិងការបង្កើតរោងចក្រធុនធ្ងន់ព្រមទាំងសហគ្រាសធុនតូចនិងមធ្យម
- គោលនយោបាយរបស់រាជរដ្ឋាភិបាលជម្រុញការដឹកជញ្ជូនតាមផ្លូវទឹក
- ធនាគារជាតិនៃកម្ពុជា បាននិងកំពុងបន្តអនុវត្តគោលនយោបាយរូបិយវត្ថុតឹងរឹងនិងអត្រាប្តូរប្រាក់សេរីដែលមានការគ្រប់គ្រង។ គោលនយោបាយនេះបាននិងកំពុងរួមចំណែកក្នុងការបង្កើនទំនុកចិត្តសាធារណៈក្នុងបរិស្ថានម៉ាក្រូសេដ្ឋកិច្ចនៃប្រទេសកម្ពុជានិងជម្រុញការធ្វើអាជីវកម្មពីវិស័យឯកជន
- ការលើកទឹកចិត្តពន្ធដារក្នុងវិស័យមូលបត្រដល់សហគ្រាសបោះផ្សាយលក់មូលបត្រនៅកម្ពុជាបាននិងកំពុងជម្រុញឱ្យក្រុមហ៊ុនឯកជន និងសហគ្រាសរដ្ឋចូលទីផ្សារមូលបត្រកាន់តែច្រើន ដែលចូលរួមចំណែកក្នុងការអភិវឌ្ឍសេដ្ឋកិច្ចជាតិ។

ផ្នែកទី ១០
ស្ថិតិប្រចាំឆ្នាំសង្ខេបពី
លទ្ធផលអាជីវកម្មរបស់ ក.ស.ក.

ស្ថិតិនាវាដឹកទំនិញឆ្លងកាត់ ក.ស.ភ.

ឯកតា (ត្រឡឹង)

ឆ្នាំ	ឆ្នាំ២០១៧	ឆ្នាំ២០១៦	ឆ្នាំ២០១៥
នាវាសាឡង់អន្តរជាតិ	១០៨៣	១០៧៥	៩៩០
នាវាប្រេង	៥២២	៥០២	៥០៥
នាវាកម្ពុជា	៧១	១០២	១០១
សាឡង់កម្ពុជា	០	០	០
សរុប	១៦៧៦	១៦៧៩	១៥៩៦

ស្ថិតិកុងតឺន័រឆ្លងកាត់ ក.ស.ភ.

ឯកតា (ជីអ៊ីយូ)

ឆ្នាំ		ឆ្នាំ២០១៧	ឆ្នាំ២០១៦	ឆ្នាំ២០១៥
នាំចូល	គ្មានទំនិញ	៣២.៦១៤	២៥.៨៥២	២៨.៥៧៥
	មានទំនិញ	៥៦.៨៩៥	៤៩.១២៣	៤៥.៧៥១
សរុបនាំចូល		៨៩.៥០៩	៧៤.៩៧៥	៧៤.៣២៦
នាំចេញ	គ្មានទំនិញ	១៥.២០៧	១០.៦៥០	១១.៧៣១
	មានទំនិញ	៨០.០៨៩	៦៦.១៥៦	៥៨.៧៥៦
សរុបនាំចេញ		៩៥.២៩៦	៧៦.៨០៦	៧០.៤៨៧
សរុប		១៨៤.៨០៥	១៥១.៧៨១	១៤៤.៨១៣

ស្ថិតិនាវាទេសចរណ៍អន្តរជាតិឆ្លងកាត់ ក.ស.ភ.

ឆ្នាំ		ឆ្នាំ២០១៧	ឆ្នាំ២០១៦	ឆ្នាំ២០១៥
នាវាទេសចរណ៍អន្តរជាតិ	អ្នកដំណើរ(នាក់)	២៦.៧១៥	២៥.២៤២	២៥.០៣៣
	នាវា(ជើង)	៦២៣	៥៩៧	៦០៤

ផ្នែកទី ១១
ព័ត៌មានចាំបាច់ផ្សេងទៀតសម្រាប់
ការការពារវិនិយោគិន

សម្រាប់ឆ្នាំ២០១៧ ក. ស. ក. មានព័ត៌មានចាំបាច់សម្រាប់ការពារវិនិយោគិនដូចខាងក្រោម៖

- បានពិនិត្យ និងអនុម័តលើរបាយការណ៍ស្តីពីលទ្ធផលការងារអាជីវកម្ម/សេវាកម្មឆ្នាំ២០១៦
- បានពិនិត្យ និងសម្រេចឯកភាពលើការស្នើសុំតែងតាំង និងផ្ទេរភារកិច្ចថ្នាក់ដឹកនាំមួយចំនួនរបស់ ក. ស. ក. ដូចខាងក្រោម -
 - ១. ផ្ទេរភារកិច្ចឯកឧត្តម ណែម ធីម ពីអគ្គនាយករងអាជីវកម្ម/ប្រតិបត្តិការដៃ មកជាអគ្គនាយករងរដ្ឋបាល/ហិរញ្ញវត្ថុ
 - ២. តែងតាំងលោកស្រី ហ៊ឺ ជានិន ជាអគ្គនាយករងអាជីវកម្ម/ប្រតិបត្តិការដៃ ជំនួសឯកឧត្តម ណែម ធីម ដែលបានផ្ទេរភារកិច្ចទៅជាអគ្គនាយករងរដ្ឋបាល/ហិរញ្ញវត្ថុ បន្ទាប់ពីលោកជំទាវ គឹម សែន ចូលនិវត្ត
 - ៣. ផ្ទេរភារកិច្ច និងតែងតាំងថ្នាក់ប្រធាននាយកដ្ឋានមួយចំនួនដែលនៅទំនេរ រួមមាន-
 - តែងតាំង លោក តោ នី ជាប្រធាននាយកដ្ឋានសេវាកម្មនាវាចរណ៍
 - ប្រគល់ភារកិច្ចជូន លោក គង់ សុផា ជាប្រធាននាយកដ្ឋានបុគ្គលិកធនធាន/មនុស្សវិញ
 - ផ្ទេរភារកិច្ច លោក ជី វិចិត្រ ពីប្រធាននាយកដ្ឋានបុគ្គលិក ទៅជាប្រធាននាយកដ្ឋានវិស្វកម្ម
 - តែងតាំង លោក ហ៊ុន សុខាល័យ ជាប្រធានស្តីទីនាយកដ្ឋានផែនការ/ទីផ្សារ
- បានពិនិត្យ និងសម្រេចយល់ព្រមជាគោលការណ៍បន្តកិច្ចសន្យាជូនទីប្រឹក្សាអម ក. ស. ក. ចំនួន ៦ រូប នាពេលបច្ចុប្បន្ន និងបានសម្រេចយល់ព្រមជាគោលការណ៍តែងតាំងអគ្គនាយករង ចំនួន ២ រូប គឺលោកជំទាវ គឹម សែន និងឯកឧត្តម ណែម ធីម ជាទីប្រឹក្សាអម ក. ស. ក. បន្ទាប់ពីចូលនិវត្ត រហូតដល់បំណាច់ឆ្នាំ២០១៨
- បានពិនិត្យ និងសម្រេចយល់ព្រមជាគោលការណ៍ឱ្យ ក. ស. ក. អនុវត្តតាមគោលការណ៍របស់ រាជរដ្ឋាភិបាលដំឡើងប្រាក់ឧបត្ថម្ភប្រពន្ធ ១៥.០០០ រៀល និងកូន ១០.០០០ រៀល និងមូលដ្ឋាន គិតពន្ធលើប្រាក់បៀវត្សចាប់ពី ១.០០០.០០១ រៀល
- បានពិនិត្យ និងសម្រេចឯកភាពឱ្យ ក. ស. ក. បន្តជួលសេវា របស់ក្រុមហ៊ុនសវនកម្មឯករាជ្យ KPMG សម្រាប់ការធ្វើសវនកម្ម និងសេវាត្រួតពិនិត្យលើរបាយការណ៍ប្រចាំ ត្រីមាសនីមួយៗ សម្រាប់ ឆ្នាំ២០១៧ បន្តទៀត
- បានពិនិត្យ និងធ្វើការវាយតម្លៃខ្ពស់លើកិច្ចសហប្រតិបត្តិការរវាង ក. ស. ក. និងក្រុមហ៊ុន យុនណាន សេងម៉ៅ អ៊ិនវេសមិន (ខេមបូឌា) ឯ.ក ដើម្បីវិនិយោគដីទីលានស្តុកសំបកកុងតឺន័រ (ICD) ឱ្យទៅជាមជ្ឈមណ្ឌលផ្គត់ផ្គង់គ្រឿងសំណង់ (CMSC)
- បានពិនិត្យ និងសម្រេចឱ្យ ក. ស. ក. ពិគ្រោះយោបល់ជាមុនជាមួយគណៈកម្មការមូលបត្រកម្ពុជា (គ. ម. ក.) លើសេចក្តីព្រាងតារាងពេលវេលា និងកម្មវិធីការងារសម្រាប់បែងចែក ភាគលាភ

ឆ្នាំ២០១៦ និងដំណើរការរៀបចំមហាសន្និបាតភាគហ៊ុនិកលើកទី២ មុននឹងដាក់ជូនអង្គប្រជុំក្រុមប្រឹក្សាភិបាល (នៅដើមខែមីនា ឆ្នាំ២០១៧) នាពេលក្រោយដើម្បីធ្វើការសម្រេចជាផ្លូវការ

- បានពិនិត្យ និងអនុម័តលើរបាយការណ៍លទ្ធផលហិរញ្ញវត្ថុ សម្រាប់ការិយបរិច្ឆេទ២០១៦ ដែលបានធ្វើសវនកម្មដោយសវនករឯករាជ្យ KPMG
- បានពិនិត្យ និងសម្រេចលើការកំណត់បែងចែកប្រាក់ថ្លៃឯសរសើរជូនថ្នាក់ដឹកនាំ និងនិយោជិក ក. ស. ភ. ស្មើនឹងចំនួន ៣ខែ នៃប្រាក់បៀវត្សសរុបជាមធ្យមប្រចាំឆ្នាំ និងការបែងចែកប្រាក់ចំណេញចូលមូលនិធិនានាប្រចាំឆ្នាំ២០១៦
- បានពិនិត្យ និងសម្រេច លើការបែងចែកភាគលាភជូនភាគហ៊ុនិក ដែលកាន់កាប់ភាគហ៊ុនមានសិទ្ធិបោះឆ្នោតប្រភេទ “ក” និងប្រភេទ “ខ” ឆ្នាំ២០១៦ និងភាគលាភបង្កឆ្នាំ២០១៥
- បានពិនិត្យ និងសម្រេចលើកាលបរិច្ឆេទ របៀបវារៈ និងទឹកនៃនៃការរៀបចំមហាសន្និបាតភាគហ៊ុនិកលើកទី២ របស់ ក. ស. ភ.
- បានពិនិត្យ និងសម្រេចអនុញ្ញាតឱ្យក្រុមហ៊ុន CHEAN CHHOENG THAI GROUP ធ្វើការសិក្សាលម្អិតអំពីគម្រោង, អំពីផលសេដ្ឋកិច្ចនៃគម្រោង, អំពីផលប៉ះពាល់ពាក់ព័ន្ធពីគម្រោង និងលើកគម្រោងដាក់ស្តែងដាក់ជូនក្រុមប្រឹក្សាភិបាលពិនិត្យ និងសម្រេច ហើយក្នុងករណីចាំបាច់ នឹងអនុញ្ញាតឱ្យ ក. ស. ភ. លើកសំណើជូនក្រសួងអាណាព្យាបាលទាំងពីរ ដើម្បីពិនិត្យ សម្រេច
- បានពិនិត្យ និងអនុម័តរបាយការណ៍សកម្មភាពការងាររយៈពេល ៦ខែ ឆ្នាំ២០១៧
- បានពិនិត្យ និងអនុម័តរបាយការណ៍របស់សវនករឯករាជ្យ KPMG ប្រចាំត្រីមាសទី២ ឆ្នាំ២០១៧
- បានពិនិត្យ និងអនុម័តរបាយការណ៍របស់សវនកម្មផ្ទៃក្នុងប្រចាំត្រីមាសទី២ ឆ្នាំ២០១៧
- បានពិនិត្យ និងសម្រេចលើការជ្រើសរើសយកក្រុមហ៊ុនសវនកម្មឯករាជ្យ BOD ដើម្បីធ្វើការត្រួតពិនិត្យលើរបាយការណ៍ប្រចាំត្រីមាសនីមួយៗ និងធ្វើសវនកម្មរបាយការណ៍ហិរញ្ញវត្ថុប្រចាំឆ្នាំសម្រាប់រយៈពេល ៣ ឆ្នាំ ចាប់ពីឆ្នាំ២០១៨ ដល់ឆ្នាំ២០២០
- បានពិនិត្យ និងឯកភាពឱ្យ ក. ស. ភ. បន្តជួលសេវារបស់ក្រុមហ៊ុន Ernst & Young សម្រាប់គណនាប្រាក់សោធននិវត្តន៍របស់បុគ្គលិក ក. ស. ភ. រយៈពេល ៣ ឆ្នាំ ចាប់ពីឆ្នាំ២០១៧ រហូតដល់ឆ្នាំ២០១៩
- បានពិនិត្យ និងពិភាក្សាលើគម្រោងអភិវឌ្ឍន៍មជ្ឈមណ្ឌលពាណិជ្ជកម្មចំរុះ “THE CITY GATE” របស់ក្រុមហ៊ុនចៀន ឈឹង ថៃ គ្រុប នៅលើទីតាំងចំណតផែបណ្តែត TSO និងចំណតផែដូ TSM
- បានពិនិត្យ និងសម្រេចលើការកែសម្រួលសមាសភាពគណៈកម្មាធិការតែងតាំង នៃក្រុមប្រឹក្សាភិបាល
- បានពិនិត្យ និងសម្រេចលើការស្នើសុំពន្យារពេលបង់ថ្លៃជួលដីនៅទីលានស្តុកទុកសំបក កុងតឺន័រ (CD) របស់ក្រុមហ៊ុន យុនណាន សេងម៉ៅ អ៊ិនវេសមិន ឯ.ក (ខេមបូឌា)
- បានពិនិត្យ និងសម្រេចដាក់នាយកដ្ឋានសវនកម្មផ្ទៃក្នុង ឱ្យស្ថិតនៅក្រោមការគ្រប់គ្រងរបស់គណៈកម្មាធិការសវនកម្ម នៃក្រុមប្រឹក្សាភិបាល ក. ស. ភ.

- បានពិនិត្យ និងសម្រេចលើសំណើសុំជំរះបញ្ជីគ្រឿងចក្រ និងសម្ភារចាស់ៗ ចេញពីបញ្ជី ដោយអចលនទ្រព្យរបស់ ក. ស. ភ. ស្នើសុំការសម្រេចពីក្រសួងអាណាព្យាបាលទាំងពីរ និងអនុញ្ញាតឱ្យ ក. ស. ភ. ធ្វើលិខិតស្នើសុំឧបត្ថម្ភថវិកាដោយរដ្ឋបាលចំនួន ៣ គ្រឿងជូនអតីតអគ្គនាយករង ក. ស. ភ. ចំនួន ៣ រូបទៅក្រសួងអាណាព្យាបាលទាំងពីរ
- បានពិនិត្យ និងសម្រេចអនុញ្ញាតឱ្យ ក. ស. ភ. អនុវត្តការងាររៀបចំពង្រឹងទីលានដុកសំបកកុងតឺន័រ LM១៧ នៅលើទំហំ ១ ហិកតា បន្ថែម ប៉ែកខាងត្បូងនៃអគាររដ្ឋបាល ដោយធ្វើនិយ័តណាទានថវិកាពីគម្រោងមិនទាន់ចាំបាច់ពាក់ព័ន្ធ សម្រាប់ការអនុវត្តគម្រោងនេះ
- បានពិនិត្យ និងសម្រេចអនុញ្ញាតឱ្យ ក. ស. ភ. ធ្វើការសិក្សាជាមួយក្រុមហ៊ុន Solar Partner Asia (Cambodia) Ltd. លើលទ្ធភាពធ្វើកិច្ចសហប្រតិបត្តិការ ដើម្បីបង្កើតប្រព័ន្ធផ្គត់ផ្គង់អគ្គិសនី ដោយពន្លឺព្រះអាទិត្យនៅចំណតផែកុងតឺន័រ LM១៧
- បានពិនិត្យ និងសម្រេចអនុញ្ញាតឱ្យ ក. ស. ភ. ធ្វើការសិក្សាជាមួយក្រុមហ៊ុនមកពីខេត្ត Anhui នៃសាធារណរដ្ឋប្រជាមានិតចិន លើលទ្ធភាពធ្វើកិច្ចសហប្រតិបត្តិការបង្កើតចំណតផែលើកដាក់ផ្ទេរផ្ទុក ធុរ្យដី ស៊ីម៉ង់ត៍ និងវត្ថុធាតុដើមគ្រឿងសំណង់ក្នុងស្រុក
- បានពិនិត្យ និងសម្រេចអនុញ្ញាតឱ្យ ក. ស. ភ. ធ្វើការសិក្សាជាមួយក្រុមហ៊ុន Mekong Oryza Trading Co., Ltd. លើលទ្ធភាពធ្វើកិច្ចសហប្រតិបត្តិការបង្កើតឃ្នាំងត្រជាក់ សម្រាប់ប្រមូល ផ្លែឈើវេចខ្ចប់នាំចេញ
- បានពិនិត្យ និងសម្រេចអនុញ្ញាតឱ្យ ក. ស. ភ. ធ្វើការសិក្សាជាមួយក្រុមហ៊ុន Green Trade លើលទ្ធភាពធ្វើកិច្ចសហប្រតិបត្តិការ ដើម្បីបង្កើតរោងចក្រកែច្នៃស្រូវ អង្ករ (Rice Processing Facility) តាមយន្តការភាពជាដៃគូរវាងរដ្ឋ និងឯកជន (PPP) សម្រាប់ការនាំចេញអង្ករ និង កសិផលផ្សេងៗ
- បានពិនិត្យ និងសម្រេចអនុញ្ញាតឱ្យ ក.ស.ភ. ធ្វើការសិក្សាលើករណីក្រុមហ៊ុន Mekong Sentosa Logistics (MSL) ដែលមានបំណងបញ្ឈប់អាជីវកម្ម ថាតើ ក.ស.ភ. គួរទទួលយកការងារនេះបន្ត ឬ យ៉ាងណា
- បានពិនិត្យ និងអនុម័តលើរបាយការណ៍ស្តីពីលទ្ធផលការងាររបបមរយៈពេល ៩ខែ ឆ្នាំ២០១៧ របស់ ក. ស. ភ.
- បានពិនិត្យ និងសម្រេចតែងតាំង លោក តោ នី ជាអគ្គនាយករងរដ្ឋបាល/ហិរញ្ញវត្ថុ ជំនួសឯកឧត្តម ណែម ធីម ដែលចូលនិវត្ត និងផ្ទេរភារកិច្ចលោក តុល សុខុម ពីប្រធាននាយកដ្ឋានប្រតិបត្តិការចំណតផែT3៣ មកជាប្រធាននាយកដ្ឋានសេវាកម្មនាវាចរណ៍ជំនួសលោក តោ នី
- បានពិនិត្យ និងគាំទ្រលទ្ធផលនៃកិច្ចប្រជុំរបស់គណៈកម្មការអន្តរក្រសួង លើការសិក្សាវាយតម្លៃទីតាំងចំណតផែថ្មT3៣ និងចំណតផែបណ្តែតT5១ របស់ ក. ស. ភ. ដែលត្រូវជួលឱ្យក្រុមហ៊ុន ចៀន ឈឹង ថៃ គ្រុប
- បានពិនិត្យ និងសម្រេចពិចារណាលើការបង្កើនភាគលាភ ជូនភាគហ៊ុនិកមានសិទ្ធិបោះឆ្នោតប្រភេទ “ក” ក្នុងចំនួន ៦% សម្រាប់ឆ្នាំ២០១៧ បើលទ្ធផលអាជីវកម្ម/ហិរញ្ញវត្ថុប្រចាំឆ្នាំ២០១៧ សម្រេចបានតាមការប៉ាន់ស្មានទុក

- បានពិនិត្យ និងសម្រេចឱ្យក្រុមហ៊ុន យុនណាន សេងម៉ៅ អ៊ិនវេសម៉ិន (ខេមបូឌា) ឯ.ក ប្តូរឈ្មោះគម្រោងពី “មជ្ឈមណ្ឌលផ្គត់ផ្គង់គ្រឿងសំណង់ (CMSC)” ទៅជា “មជ្ឈមណ្ឌលពាណិជ្ជកម្ម Triumph កម្ពុជា” ដោយត្រូវអនុវត្តតាមនីតិវិធីច្បាប់ជាធរមាន
- បានពិភាក្សា និងអនុម័តផែនការអាជីវកម្ម សេវាកម្ម និងហិរញ្ញវត្ថុ ឆ្នាំ២០១៨ របស់ ក. ស. ភ.
- បានពិនិត្យ និងសម្រេចអនុញ្ញាតឱ្យ ក. ស. ភ. ធ្វើកិច្ចសហការជាមួយក្រុមហ៊ុន Infunde Development Pte. Ltd. លើការសិក្សាគម្រោងផ្គត់ផ្គង់ថាមពលអគ្គិសនី ដើរដោយពន្លឺព្រះអាទិត្យ (Solar Power) នៅចំណតផែកុងតឺន័រ LM១៧។

ហត្ថលេខារបស់អភិបាលកំពង់ផែស្វយ័តក្តីពេញ

ថ្ងៃទី២៩ ខែឧសភា ឆ្នាំ២០១៨
បានអាន និងឯកភាព

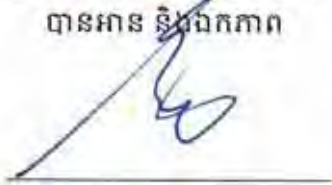

ហត្ថលេខា
ហ្វឺ ចាន់

ប្រធានក្រុមប្រឹក្សាភិបាល និងជាអគ្គនាយក

ថ្ងៃទី២៩ ខែឧសភា ឆ្នាំ២០១៨
បានអាន និងឯកភាព

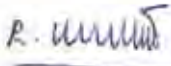

ហត្ថលេខា
ស៊ុន ចេនា

សមាជិកក្រុមប្រឹក្សាភិបាល
តំណាងក្រសួងសាធារណការ និងដឹកជញ្ជូន

ថ្ងៃទី២៩ ខែឧសភា ឆ្នាំ២០១៨
បានអាន និងឯកភាព



ហត្ថលេខា
គែន សម្បត្តិ

សមាជិកក្រុមប្រឹក្សាភិបាល
តំណាងក្រសួងសេដ្ឋកិច្ច និងហិរញ្ញវត្ថុ

ថ្ងៃទី២៩ ខែឧសភា ឆ្នាំ២០១៨
បានអាន និងឯកភាព



ហត្ថលេខា
ម៉ែន សុទិជាតិ

សមាជិកក្រុមប្រឹក្សាភិបាល
តំណាងក្រសួងពាណិជ្ជកម្ម

ថ្ងៃទី២៩ ខែឧសភា ឆ្នាំ២០១៨
បានអាន និងឯកភាព

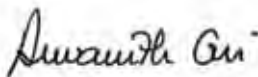

ហត្ថលេខា
ហ្វឺ អាន់អ៉ានិថ

សមាជិកក្រុមប្រឹក្សាភិបាល
អភិបាលឯករាជ្យ

ថ្ងៃទី២៩ ខែឧសភា ឆ្នាំ២០១៨
បានអាន និងឯកភាព



ហត្ថលេខា
ហ្វឺ អាន់សុថាន

សមាជិកក្រុមប្រឹក្សាភិបាល
អភិបាលមិនប្រតិបត្តិតំណាងភាគហ៊ុនទំនាក់ទំនង

ថ្ងៃទី២៩ ខែឧសភា ឆ្នាំ២០១៨
បានអាន និងឯកភាព



ហត្ថលេខា
ជួន សុខេម

សមាជិកក្រុមប្រឹក្សាភិបាល
តំណាងនិយោជិត ក.ស.ភ.



អាសយដ្ឋាន / Address

១. ទីណតនៃកុងតឺន័រ LM១៧

ភូមិកណ្តាលលើ ឃុំបន្ទាយដែក ស្រុកក្រុងស្វាយ ខេត្តកណ្តាល
 Container Terminal LM17 : Kandal Lau Village, Bantey Dek
 Commune, Kien Svay District, Kandal Province.

២. ទីណតនៃ អ្នកដំណើរ និងទេសចរ TS១

តិរវិថីព្រះស៊ីសុវត្ថិ សង្កាត់វត្តភ្នំ ខណ្ឌដូនពេញ រាជធានីភ្នំពេញ
 Passenger and Tourist Terminal TS1 : Street 1 (Preah Sisowath),
 Sangkat Wat Phnom, Khan Daun Penh, Phnom Penh.

៣. ទីណតនៃកុងតឺន័រ TS៣

២៤៩ តិរវិថីព្រះស៊ីសុវត្ថិ សង្កាត់ស្រះចក ខណ្ឌដូនពេញ រាជធានីភ្នំពេញ
 Container Terminal TS3 : #649, Street 1 (Preah Sisowath),
 Sangkat Sras Chork, Khan Daun Penh, Phnom Penh.

៤. ទីលានស្តុកកុងតឺន័រ ICD

ភូមិបឹងសាឡាង សង្កាត់បូស្សីកែវ ខណ្ឌបូស្សីកែវ រាជធានីភ្នំពេញ
 Inland Container Depot (ICD) : Phum Boeung Salang,
 Sangkat Reusseykeo, Khan Reusseykao, Phnom Penh.

៥. ទីណតនៃទន្លេបឹង UM២

ភូមិទន្លេបឹង ឃុំទន្លេបឹង ស្រុកព្រៃឃ្មុំ ខេត្តព្រៃវែង
 Tonle Bel Port UM2 : Tonle Bel Village, Tonle Bel Commune,
 Thbong Khmoum District, Thbong Khmoum Province.

ទិន្នន័យទំនាក់ទំនង / Contact

Email : ppapmpwt@online.com.kh
 Tel/Fax : +855 23 427802
 Website : www.ppap.com.kh