



ព្រះរាជាណាចក្រកម្ពុជា
ជាតិ សាសនា ព្រះមហាក្សត្រ

របាយការណ៍ ប្រចាំឆ្នាំ ២០១៨

ANNUAL REPORT
2018

ក្រុមហ៊ុនធុនចេញលក់មូលបត្រ
Listed Company



Your Convenience and Efficiency Are Our Primary Concerns

**របាយការណ៍
ប្រចាំ ឆ្នាំ២០១៨
របស់ក្រុមហ៊ុនស្វយ័តភ្នំពេញ**

ទស្សនវិស័យ និងបេសកកម្ម

ទស្សនវិស័យ

- ទស្សនវិស័យរបស់ ក.ស.ភ. គឺរក្សាភាពជាអ្នកគ្រប់គ្រងក្នុងអាជីវកម្មដឹកជញ្ជូនតាមដងទន្លេមេគង្គ និងដើរតួនាទីជាបណ្តាញដឹកជញ្ជូនតាមផ្លូវទឹកប្រកបដោយប្រសិទ្ធភាព សមត្ថភាព និងតម្លាភាព ដើម្បីភ្ជាប់ទំនាក់ទំនងជាមួយដៃគូពាណិជ្ជកម្មក្រៅប្រទេស។

បេសកកម្ម

- បេសកកម្មរបស់ ក.ស.ភ. គឺគ្រប់គ្រង អភិវឌ្ឍ ធ្វើប្រតិបត្តិការហេដ្ឋារចនាសម្ព័ន្ធដែ និងបម្រើ សេវាកម្មចម្បង និងសេវាកម្មពាក់ព័ន្ធដទៃទៀត ដើម្បីធានាឱ្យមាននិរន្តរភាពនៃការលូតលាស់ផ្នែកសេដ្ឋកិច្ច និងការរីកចម្រើនក្នុងសង្គមជាតិទាំងមូល។

**១. ព័ត៌មានហិរញ្ញវត្ថុសង្ខេប ក្រាហ្វិកអំពីព័ត៌មានហិរញ្ញវត្ថុសង្ខេប និងកម្មសិទ្ធិភាព
ភាគហ៊ុនិកធម្មតា**

១.១. ព័ត៌មានហិរញ្ញវត្ថុសង្ខេប

បរិយាយ		៣១ ធ្នូ ឆ្នាំ២០១៨	៣១ ធ្នូ ឆ្នាំ២០១៧
ស្ថានភាពហិរញ្ញវត្ថុ (ពាន់រៀល)			
ទ្រព្យសកម្មសរុប		៧៥១.៨៨៦.៧០៥	៦៨០.៤៦០.៤៥៩
បំណុលសរុប		១៨៥.៥០០.៥៧៧	១៤០.១៥៩.១៥០
មូលធនសរុប		៥៦៦.៣៨៦.១២៨	៥៤០.៣០១.៣០៩
លទ្ធផលហិរញ្ញវត្ថុ (ពាន់រៀល)			
ចំណូលសរុប		៨៣.៨២៤.២៤៤	៧៦.២៧៣.៧១៧
ចំណេញមុនបង់ពន្ធ		៣១.០៧៤.៩២៥	២៥.០១២.១៩២
ចំណេញសុទ្ធក្រោយបង់ពន្ធ		៣២.៧៦៧.៤៨៦	២១.៦៨៨.៦១៤
អនុបាតហិរញ្ញវត្ថុ			
អនុបាតសាធនភាព (ភាគរយ)		២៤,២០	២៣,៧៥
អនុបាត សន្ទនីយ ភាព	អនុបាតចរន្ត (ចំនួនដង)	៤,៨៤	២,៨៦
	អនុបាតចរន្តល្បឿន (ចំនួនដង)	៤,៨៤	២,៨៦
អនុបាត ចំណេញ ភាព	ផលចំណេញក្នុងមួយឯកតាទ្រព្យសកម្ម (ភាគរយ)	៤,៣៨	៣,១៧
	ផលចំណេញក្នុងមួយ ឯកតាមូលធន (ភាគរយ)	៥,៨១	៣,៩៩
	គំលាតចំណេញដុល (ភាគរយ)	៦៥,០៩	៦៥,៧៤
	គំលាតចំណេញភាព (ភាគរយ)	៣៩,២៧	២៨,២៩
	ចំណេញក្នុងមួយឯកតា មូលបត្រកម្មសិទ្ធិ (រៀល)	១.៥៩១,២៤	១.០៤៣,២១

១.២. ក្រាហ្វិកអំពីព័ត៌មានហិរញ្ញវត្ថុសង្ខេប (គិតត្រឹមថ្ងៃទី៣១ ខែធ្នូ ឆ្នាំ២០១៨)

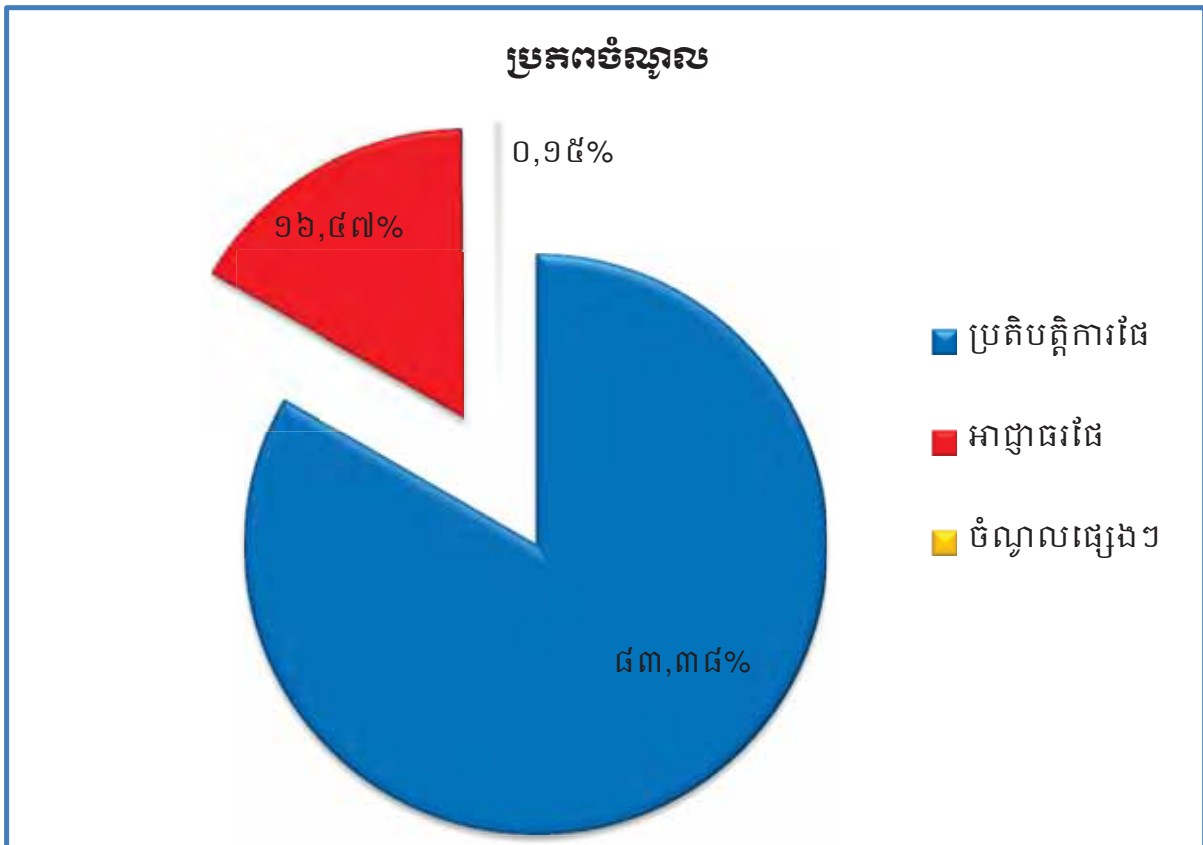
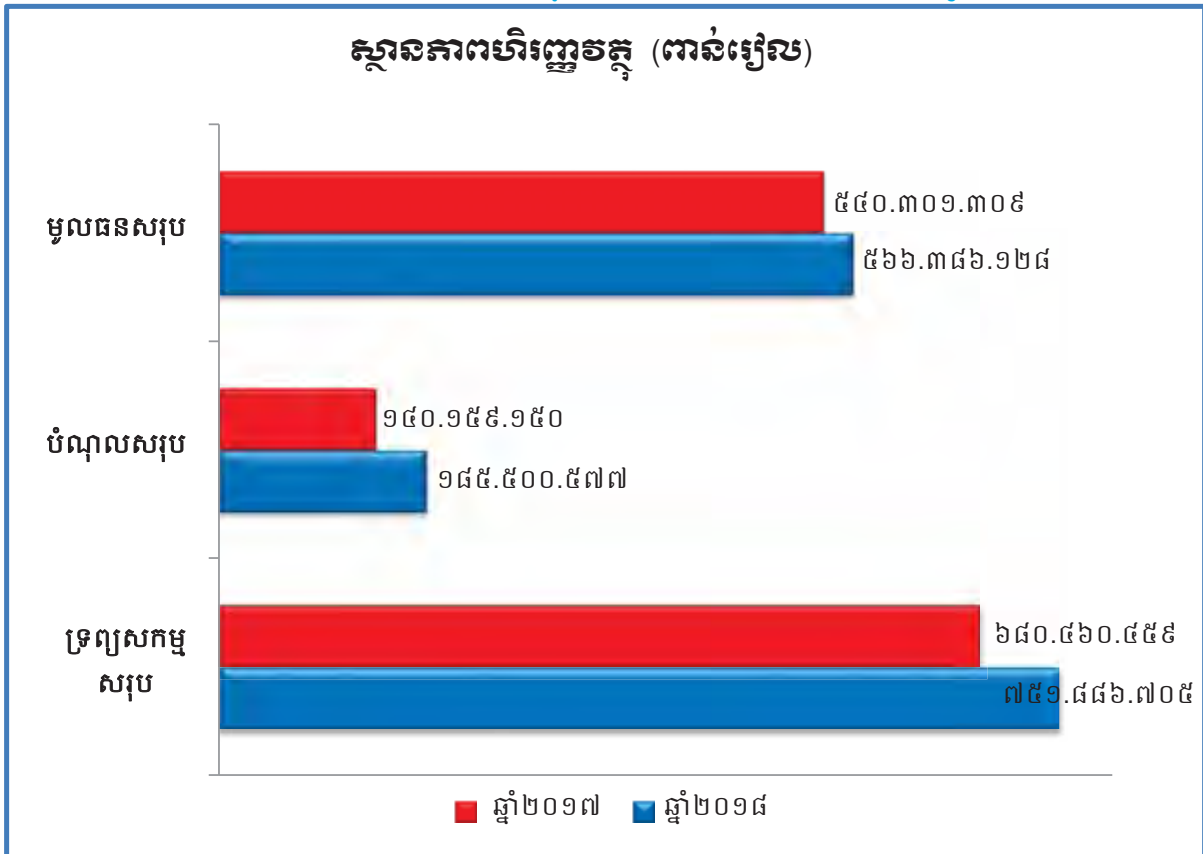

**ការបែងចែកប្រភេទចំណូលធៀបនឹងចំណូលសរុបពី
ផលអាជីវកម្ម និងសេវាកម្ម**

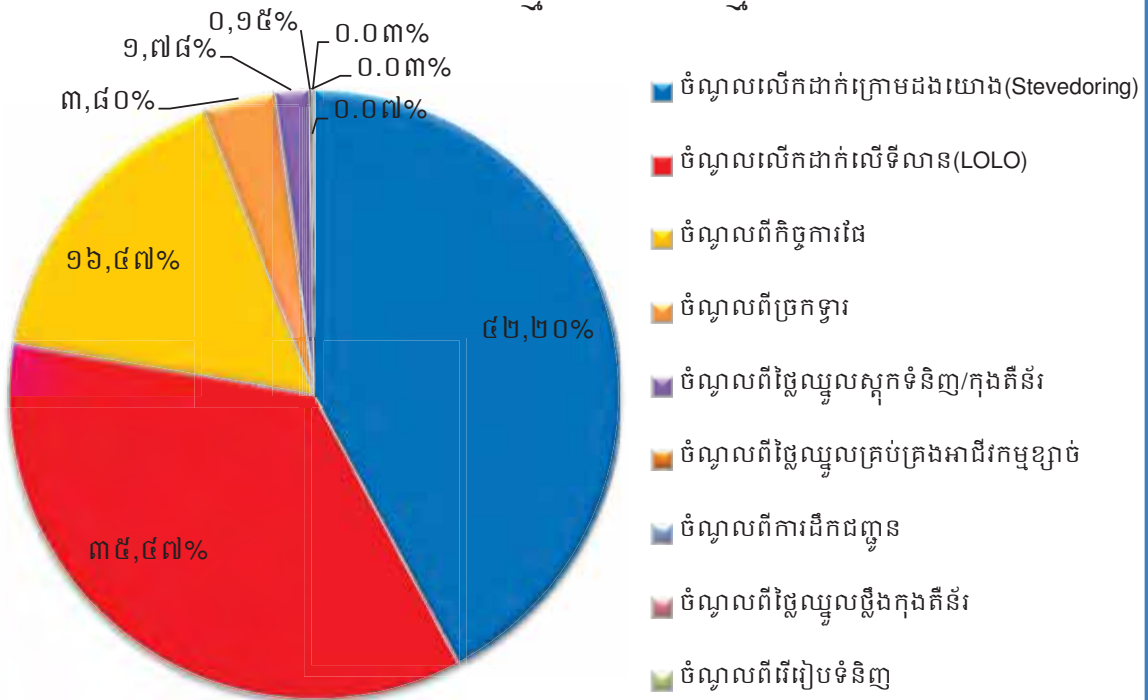

ប្រាក់ចំណេញសម្រាប់ឆ្នាំ ២០១៨ (ពាន់រៀល)

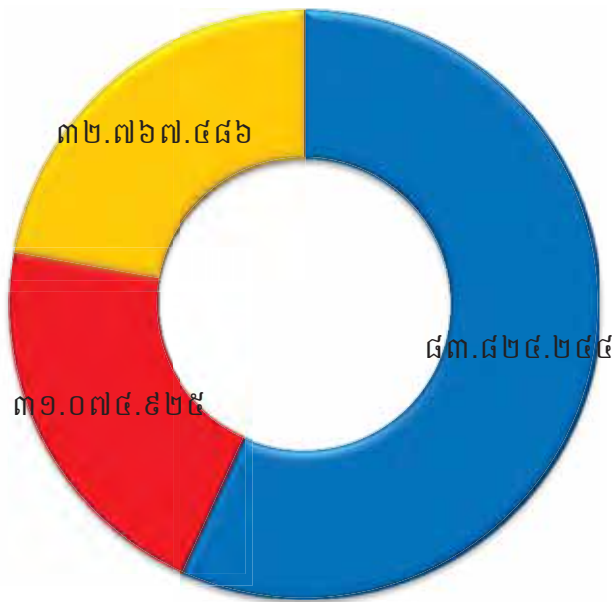

■ ចំណូលសរុប
 ■ ប្រាក់ចំណេញមុនបង់ពន្ធ
 ■ ប្រាក់ចំណេញក្នុងការិយបរិច្ឆេទ

ប្រាក់ចំណេញសម្រាប់ ឆ្នាំ២០១៨ ធៀបនឹងផែនការ ឆ្នាំ២០១៨ (ពាន់រៀល)

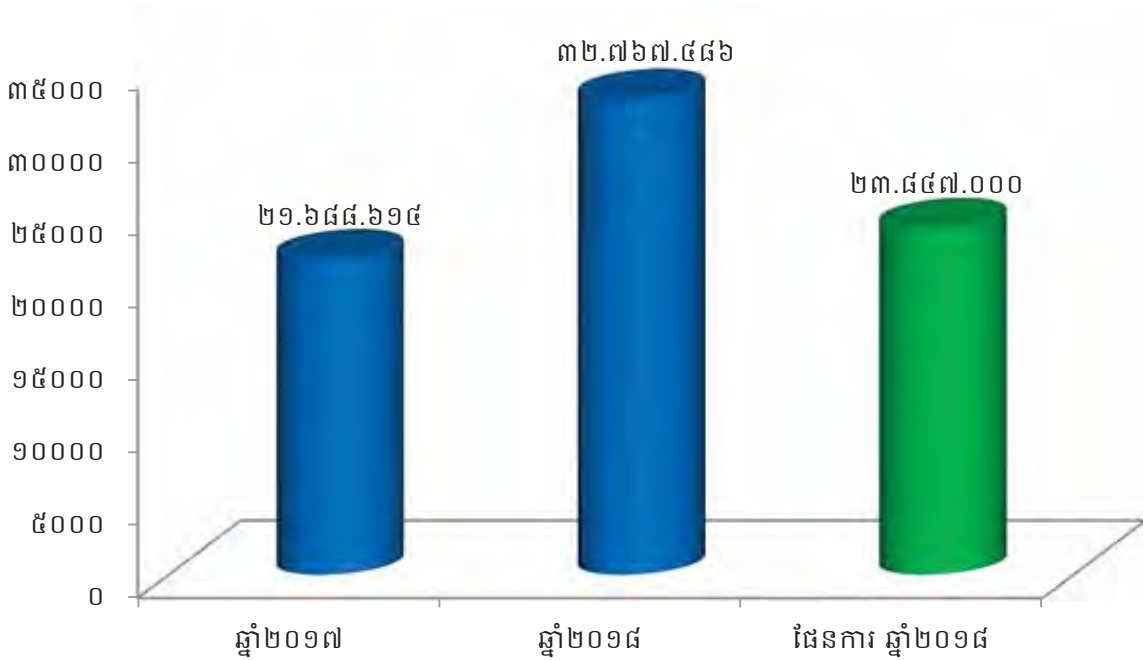

ប្រាក់ចំណេញតាមបណ្តាឆ្នាំនីមួយៗ ចាប់ពីឆ្នាំ ២០១៤ ដល់ឆ្នាំ ២០១៨ និងផែនការឆ្នាំ២០១៨ (ពាន់រៀល)

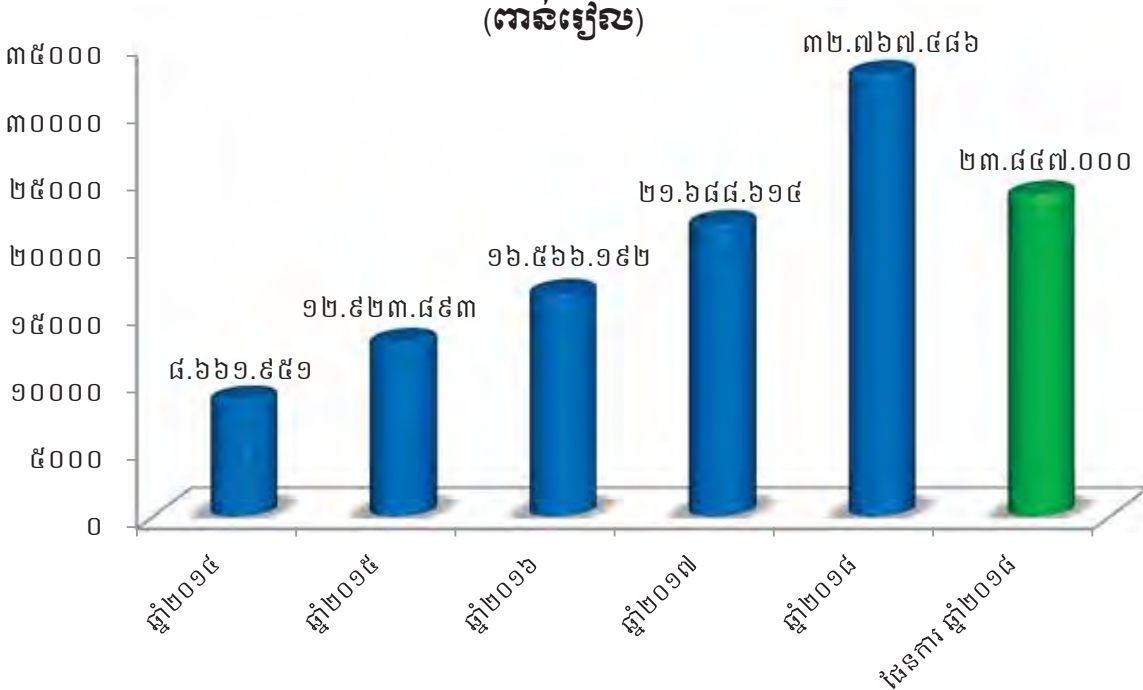

១.៣. កម្មសិទ្ធិភាព ភាគហ៊ុនិកធម្មតា (គិតត្រឹមថ្ងៃទី៣១ ខែធ្នូ ឆ្នាំ២០១៨)

ភាគហ៊ុន	ចំនួនភាគហ៊ុន	កម្មសិទ្ធិភាព
ភាគហ៊ុនប្រភេទ("គ")		
១.រដ្ឋ តំណាងដោយ (ស.ហ.វ.)	៩៣.៧៦៩.១២០	១០០%
ភាគហ៊ុនធម្មតា (ប្រភេទ "ខ")		
១. រដ្ឋ តំណាងដោយ (ស.ហ.វ.)	១៦.៥៤៧.៤៩២	៨០%
ភាគហ៊ុនធម្មតា (ប្រភេទ "ក")		
១. ESOP	២៧៣.០២៧	១,៣២%
២. ភាគហ៊ុនិកឯកជន	៣.៨៦៣.៨៤៦	១៨,៦៨%
សរុបភាគហ៊ុនធម្មតា(ប្រភេទ "ក")	៤.១៣៦.៨៧៣	២០%

* ភាគហ៊ុនធម្មតា សរុប (២០.៦៨៤.៣៦៥ភាគហ៊ុន)។

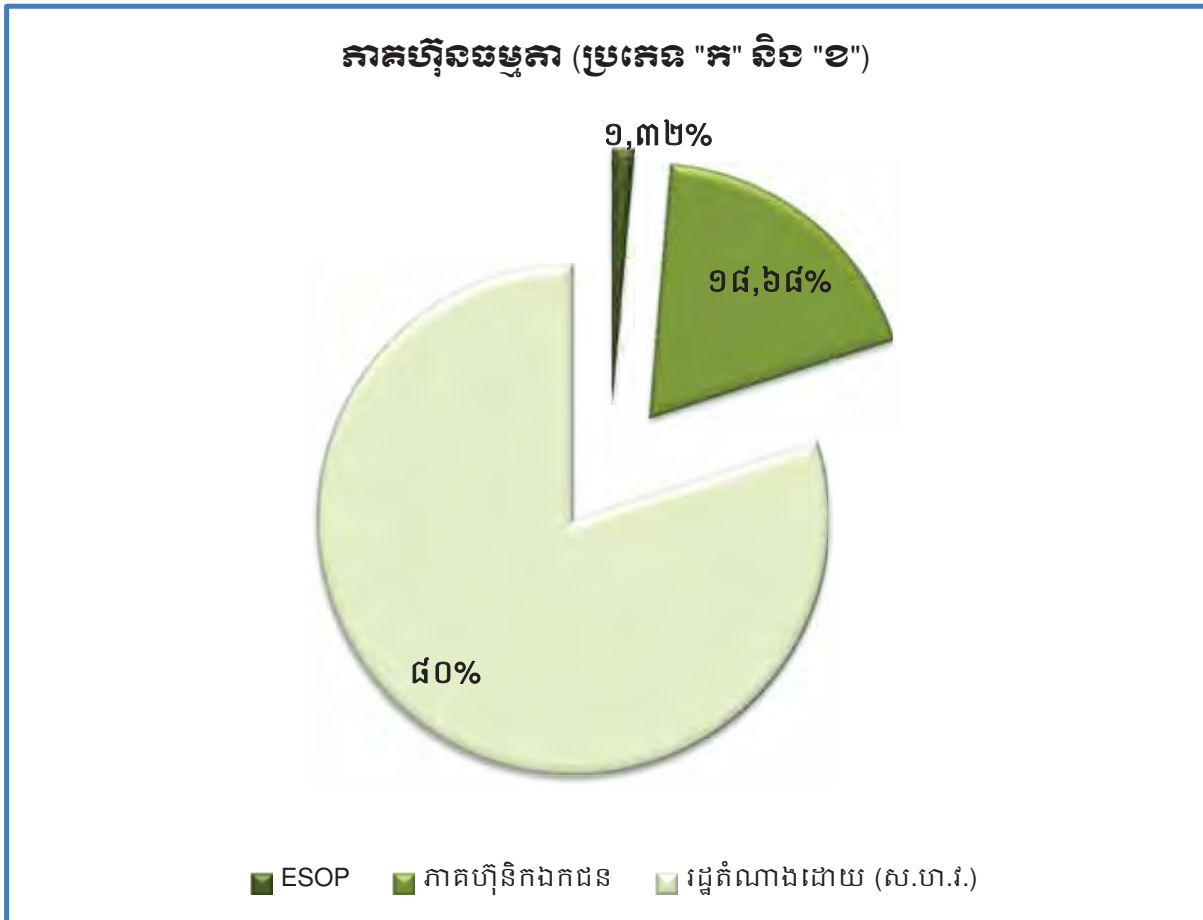

តម្លៃជួញដូរភាគហ៊ុនជាមធ្យម (គតជាអៀល) និងបរិមាណជួញដូរភាគហ៊ុនជាមធ្យម (ភាគហ៊ុន) នៃភាគហ៊ុនប្រភេទ ក

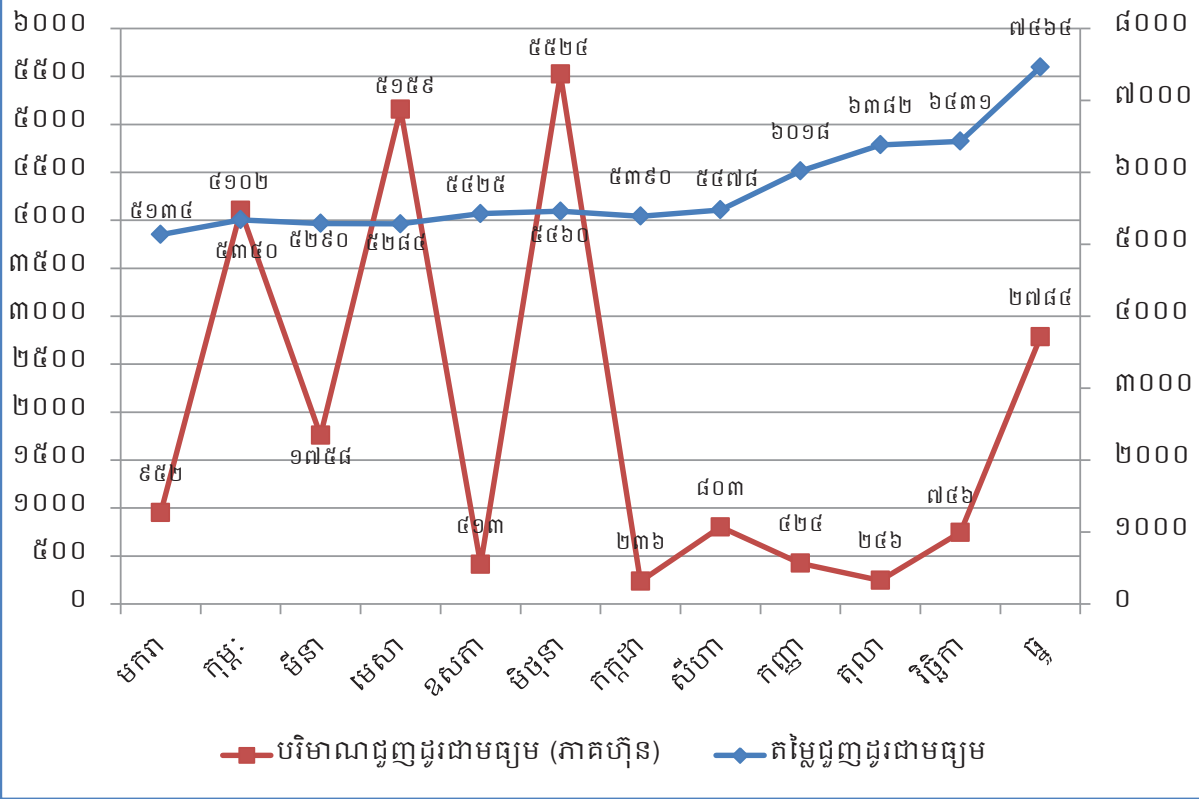

២. សមាសភាពក្រុមប្រឹក្សាភិបាល



ឯកឧត្តម ហ្វឺ បាវី
ប្រធានក្រុមប្រឹក្សាភិបាល
និចតិយភូមិភាគ ក.ស.ក.



ឯកឧត្តម ស៊ុន បេនា
សមាជិកក្រុមប្រឹក្សាភិបាល
គំណាចក្រស្ថាបនាសេវា និងជីវភាព



ឯកឧត្តម កែន សម្បត្តិ
សមាជិកក្រុមប្រឹក្សាភិបាល
គំណាចក្រស្ថាបនាសេវា និងជីវភាព



ឯកឧត្តម ម៉ែន សុវិថា
សមាជិកក្រុមប្រឹក្សាភិបាល
គំណាចក្រស្ថាបនាសេវា និងជីវភាព



លោក ហ្វឺ អៃនៃ
សមាជិកក្រុមប្រឹក្សាភិបាល
អគ្គនាយកដ្ឋាន



លោក ឌិត សុថល
សមាជិកក្រុមប្រឹក្សាភិបាល
អគ្គនាយកដ្ឋានសេវាសាធារណៈ



លោកស្រី ឡិន សុខេម
សមាជិកក្រុមប្រឹក្សាភិបាល
គំណាចក្រសេវា និងជីវភាព ក.ស.ក.

៣. សេចក្តីផ្តើមរបស់អង្គនាយក និងជាម្រឺប្រតិបត្តិការ

សម្រាប់ការអនុវត្ត ឆ្នាំ២០១៨ ចំណូលសរុបពីផលអាជីវកម្ម និងសេវាកម្មមានចំនួន ៨៣.៨២៤.២៤៤ ពាន់រៀល (២០.៧២២.៩២៨ដុល្លារអាមេរិក) សម្រេចបាន ៩៩,៧៧% នៃការគ្រោងផែនការឆ្នាំ២០១៨ បើ ធៀបនឹងការអនុវត្តឆ្នាំ២០១៧ កើនឡើងចំនួន ៧.៥៥០.៥២៧ពាន់រៀល (១.៨៦៦.៦៣២ដុល្លារអាមេរិក) ឬ ស្មើនឹង ៩,៩០%។ ចំណែកប្រាក់ចំណេញសុទ្ធក្នុងការិយបរិច្ឆេទមានសរុបចំនួន ៣២.៧៦៧.៤៨៦ពាន់រៀល (៨.១០០.៧៣៨ដុល្លារអាមេរិក) សម្រេចបាន ១៣៧,៤១% នៃការគ្រោងផែនការឆ្នាំ២០១៨ និងធៀបនឹងឆ្នាំ ២០១៧ កើនឡើងចំនួន ១១.០៧៨.៨៧២ពាន់រៀល (២.៧៣៨.៩០៥ដុល្លារអាមេរិក) ឬស្មើនឹង ៥១,០៨%។ ដោយឡែក ចំណេញក្នុងមួយឯកតាមូលបត្រកម្មសិទ្ធិក្នុងឆ្នាំ២០១៨ (basic earnings per share) គឺចំនួន ១.៥៩១,២៤រៀល (០,៣៩ ដុល្លារអាមេរិក) ។

សមិទ្ធផលខាងលើអាស្រ័យដោយ ក. ស. ភ. តែងប្រកាន់ភ្ជាប់នូវការយកចិត្តទុកដាក់ក្នុងការបម្រើ សេវាកម្មប្រតិបត្តិការផែនការអតិថិជនប្រកបដោយគម្លាភាព និងភាពឆាប់រហ័ស ដើម្បីឆ្លើយតបយ៉ាងមាន ប្រសិទ្ធភាព និងទំនុកចិត្តខ្ពស់ចំពោះតម្រូវការរបស់អតិថិជន។ ដាក់ស្តែង ក.ស.ភ. បានប្រើប្រាស់គ្រប់យន្តការ តាមរយៈការពង្រឹងគុណភាពសេវាកម្ម ការពង្រីកសមត្ថភាពលើកដាក់ និងផ្ទេរផ្ទុក ការអភិវឌ្ឍហេដ្ឋារចនាសម្ព័ន្ធ ការជួសជុលថែទាំ ការងារជលធារសាស្ត្រ និងការងារបំពាក់គ្រឿងចក្រ និងឧបករណ៍ថ្មីៗជាដើម។

៣.១. និសំដៅការងារអនុវត្តចម្បងរបស់ ក.ស.ភ.

- បន្តអនុវត្តផែនការសកម្មភាពការងារតាមផែនការដែលបានគ្រោងទុកសម្រាប់ ឆ្នាំ២០១៩
- ធានាគុណភាព តម្លៃ គម្លាភាព ប្រសិទ្ធភាព និងភាពឆាប់រហ័ស នៃការផ្តល់សេវាកម្មជូនអតិថិជន
- ពង្រីកសេវាកម្ម និងអាជីវកម្មដែលមានស្រាប់ ឱ្យមានលក្ខណៈកាន់តែទូលំទូលាយ និងបង្កើតឱ្យ មានសេវាកម្មថ្មីបន្ថែមទៀតដែលពាក់ព័ន្ធនឹងវិស័យកំពង់ផែ និងភ័ស្តុភារកម្ម
- ពង្រឹងការអភិវឌ្ឍសមត្ថភាពស្ថាប័ន និងបុគ្គលិក ដើម្បីឆ្លើយតបនឹងការវិវឌ្ឍរបស់អង្គការស្រប ទៅនឹងការផ្លាស់ប្តូរចរន្តការបន្ថែម និងការផ្តល់សេវាប្រកបដោយប្រសិទ្ធភាព
- ពង្រឹងកិច្ចសហប្រតិបត្តិការភាពជាដៃគូយុទ្ធសាស្ត្រ ជាមួយបណ្តាកំពង់ផែក្នុងតំបន់ និងបណ្តា កំពង់ផែដទៃទៀតនៅលើពិភពលោក
- បង្កើនឧត្តមភាពប្រកួតប្រជែងដោយស្មោះត្រង់ ជាមួយកំពង់ផែក្នុង និងក្រៅប្រទេស
- ទិត៌ខំ និងបន្តផ្តោតការយកចិត្តទុកដាក់លើការធ្វើទំនើបកម្មប្រតិបត្តិការផែ ឱ្យស្របតាមស្តង់ដារ និងប្រព័ន្ធបច្ចេកវិទ្យា
- ចូលរួមក្នុងសកម្មភាពសង្គម និងសហគមន៍មូលដ្ឋាន។

៣.២. ការអនុវត្តការងាររបស់ក្រុមប្រឹក្សាភិបាល

សម្រាប់ឆ្នាំ២០១៨ ក. ស. ភ. បានរៀបចំកិច្ចប្រជុំក្រុមប្រឹក្សាភិបាលចំនួន ៥លើក ដូចខាងក្រោម៖

១. កិច្ចប្រជុំក្រុមប្រឹក្សាភិបាល លើកទី៩ អាណត្តិទី៦ ថ្ងៃទី៨ ខែមករា ឆ្នាំ២០១៨ 

- ❖ បានពិនិត្យ និងទទួលស្គាល់នូវរបាយការណ៍ស្តីពីលទ្ធផលបឋមផ្នែកអាជីវកម្ម និងហិរញ្ញវត្ថុ ឆ្នាំ២០១៧ របស់ ក. ស. ភ.
- ❖ បានពិនិត្យ និងសម្រេចឱ្យ ក. ស. ភ. ធ្វើកិច្ចសហការជាមួយក្រុមហ៊ុន KTC International Co., Ltd. ក្រោមទម្រង់ជាការជួលអចលនទ្រព្យ និងគ្រឿងចក្រវិញ ជំនួសឱ្យការចូលទុនធ្វើអាជីវកម្មរួមគ្នា
- ❖ បានពិនិត្យ និងសម្រេចឱ្យក្រសួងសាធារណការ និងដឹកជញ្ជូន ខ្ចីថវិការបស់ ក. ស. ភ. ដើម្បីទិញ កាណូតដឹកអ្នកដំណើរតាមផ្លូវទឹក Taxi Boat ចំនួន ២ គ្រឿង ហើយក្រសួងនឹងប្រគល់កាណូតទាំង ២ គ្រឿងនេះ ឱ្យនាយកដ្ឋានណាមួយ ឬអង្គភាពណាមួយក្រោមចំណុះក្រសួង ជាអ្នកធ្វើប្រតិបត្តិ ការសេវាដឹកអ្នកដំណើរតាមផ្លូវទឹកនេះ។ ក្រសួងនឹងសងត្រឡប់មកឱ្យ ក. ស. ភ. នូវកម្ចីខាងលើ ជាក្រោយវិញ។
- ❖ បានពិនិត្យ និងសម្រេចឱ្យ ក. ស. ភ. បន្តធ្វើការសហការជាមួយក្រុមហ៊ុន ហ្គ្រីន ត្រេដ (Green Trade) លើការបង្កើតរោងចក្រកែច្នៃស្រូវ-អង្ករ នៅចំណតផែកុងតឺន័រ LM១៧
- ❖ បានពិនិត្យ និងអនុញ្ញាតជាគោលការណ៍ឱ្យ ក. ស. ភ. ស្នើសុំអាជ្ញាបណ្ណពីក្រសួងរ៉ែ និងថាមពល មុននឹងចុះអនុស្សរណៈនៃការយោគយល់គ្នា (MOU) ជាមួយក្រុមហ៊ុន Infunde Development Pte. Ltd. លើគម្រោងផ្គត់ផ្គង់ថាមពលអគ្គិសនី ដើរដោយថាមពលពន្លឺព្រះអាទិត្យ (Solar Power) នៅចំណតផែកុងតឺន័រ LM១៧។

២. កិច្ចប្រជុំក្រុមប្រឹក្សាភិបាលលើកទី១០ អាណត្តិទី៦ ថ្ងៃទី២៦ ខែកុម្ភៈ ឆ្នាំ២០១៨

- ❖ បានសម្រេចអនុម័តរបាយការណ៍ហិរញ្ញវត្ថុ សម្រាប់ការិយបរិច្ឆេទ២០១៧ ដែលបានធ្វើសវនកម្ម ដោយសវនករឯករាជ្យ KPMG
- ❖ បានពិភាក្សា និងសម្រេចលើការកំណត់ប្រាក់ផ្ទៃក្នុងសរសើរជូនថ្នាក់ដឹកនាំ និងនិយោជិត ក. ស. ភ. ប្រចាំឆ្នាំ២០១៧ ចំនួន ៣ខែ នៃប្រាក់បៀវត្សសរុបជាមធ្យមប្រចាំឆ្នាំ និងការបែងចែកប្រាក់ ចំណេញចូលមូលនិធិនានាសម្រាប់ឆ្នាំ២០១៧
- ❖ បានពិភាក្សា និងសម្រេចលើការបែងចែកភាគលាភជូនភាគហ៊ុនិករបស់ ក. ស. ភ. ប្រចាំឆ្នាំ២០១៧ និងការផ្ទេរចូលមូលនិធិអភិវឌ្ឍន៍សហគ្រាស ដូចខាងក្រោម៖

- ក) បែងចែកភាគលាភជូនភាគហ៊ុនិក ដែលកាន់កាប់ភាគហ៊ុនមានសិទ្ធិបោះឆ្នោតប្រភេទ ក- ចំនួន ៦% នៃថ្លៃ IPO ដែលមានព័ត៌មានលម្អិតដូចខាងក្រោម៖
 - ❖ ប្រភេទភាគលាភដែលត្រូវបែងចែក (Type of Dividend): ជាសាច់ប្រាក់
 - ❖ រយៈពេលភាគលាភ (Period of dividend): ប្រចាំឆ្នាំ២០១៧
 - ❖ អនុបាត នៃការបែងចែកភាគលាភ (Dividend Payout Ratio) : ៥,៨៦%
 - ❖ ភាគលាភសរុបដែលត្រូវបែងចែក (Total Dividend): ១.២៧០.៨៨៧.៣៨៦ រៀល
 - ❖ ភាគលាភក្នុងមួយឯកតាមូលបត្រកម្មសិទ្ធិ (Dividend per Share): ៣០៧ រៀល 

◦ កាលបរិច្ឆេទប្រកាសបញ្ជីឈ្មោះភាគលាភដែលត្រូវទទួលបានភាគលាភ (Record Date): ថ្ងៃទី១២ ខែមីនា ឆ្នាំ២០១៨

◦ កាលបរិច្ឆេទចាប់ផ្តើមទូទាត់ភាគលាភ (Payment Date): ថ្ងៃទី១៦ ខែមីនា ឆ្នាំ២០១៨។
ខ) បែងចែកភាគលាភជូនភាគហ៊ុនិកប្រភេទ "ខ" (ក្រសួងសេដ្ឋកិច្ច និងហិរញ្ញវត្ថុ) ទឹកប្រាក់ ចំនួន ២.២៤២.៧០៨ ពាន់រៀល (ពីរម៉ឺលាន ពីររយសែសិបពីរពាន់ ប្រាំពីររយប្រាំបីពាន់ រៀលគត់)។

គ) ផ្ទេរចូលក្នុងមូលនិធិអភិវឌ្ឍន៍សហគ្រាសចំនួន ៨២% ដែលមានទឹកប្រាក់ចំនួន ១៦.០០៦.១៩៧ ពាន់រៀល (ស្មើនឹង ៣.៩៥៧.០៣២ ដុល្លារអាមេរិក)។

❖ បានពិភាក្សា និងសម្រេចលើការរៀបចំមហាសន្និបាតភាគហ៊ុនិកលើកទី៣ ឆ្នាំ២០១៨ របស់ ក. ស. ភ. ដូចខាងក្រោម៖

◦ កាលបរិច្ឆេទប្រារព្ធមហាសន្និបាតភាគហ៊ុនិកលើកទី៣: ថ្ងៃទី៦ ខែមេសា ឆ្នាំ២០១៨

◦ កាលបរិច្ឆេទកំណត់ទុក (Record Date): ថ្ងៃទី១២ ខែមីនា ឆ្នាំ២០១៨

◦ ទីកន្លែងនៃមហាសន្និបាតភាគហ៊ុនិកលើកទី៣: សាលប្រជុំជាន់ទី៣ នៃអគាររដ្ឋបាល ទីស្នាក់ការកណ្តាល (ចំណតផែថ្ម TS៣) ដែលមានអាសយដ្ឋាន ស្ថិតនៅអគារលេខ ៦៥៩ វិថីព្រះស៊ីសុវត្ថិ សង្កាត់ស្រះចក ខណ្ឌដូនពេញ រាជធានីភ្នំពេញ

◦ របៀបវារៈ: នៃមហាសន្និបាតភាគហ៊ុនិកលើកទី៣ គឺរបាយការណ៍ស្តីពីលទ្ធផល ការងារប្រចាំឆ្នាំ២០១៧ និងទិសដៅការងារអនុវត្តបន្តឆ្នាំ២០១៨។

❖ បានសម្រេចអនុម័តកិច្ចសន្យារវាង ក. ស. ភ. និងក្រុមហ៊ុន SYC CO., LTD. ស្តីពីការផ្តល់សេវាកម្ម ជីកជម្រក

❖ បានសម្រេចយល់ព្រមផ្ទេរសិទ្ធិឱ្យទៅអគ្គនាយក រួមនឹងប្រធាននាយកដ្ឋានគណនេយ្យ/ហិរញ្ញវត្ថុ ចុះហត្ថលេខាបញ្ជាក់លើរបាយការណ៍ហិរញ្ញវត្ថុប្រចាំត្រីមាស និងប្រចាំឆ្នាំ ដោយអនុវត្តចាប់ពី ឆ្នាំ២០១៨ នេះតទៅ

❖ បានសម្រេចអនុញ្ញាតឱ្យ ក. ស. ភ. ធ្វើលិខិតស្នើសុំការលើកលែងការពិន័យ និងកាតព្វកិច្ចផ្សេងៗ ទៅក្រសួងព័រ និងថាមពល

❖ បានយល់ព្រមឱ្យ ក. ស. ភ. លើកគម្រោងបន្ថែមសម្រាប់សាងសង់ទីលានជួកកុងតឺន័រត្រជាក់ បន្ថែមលើគម្រោងសាងសង់ទីលានជំហានទី២ នៅចំណតផែកុងតឺន័រ LM១៧ ដែលនឹងកំពុង ដំណើរការសាងសង់ ដោយត្រូវអនុវត្តការងារតាមនីតិវិធីច្បាប់ជាធរមាន។

៣. កិច្ចប្រជុំក្រុមប្រឹក្សាភិបាលលើកទី១១ អាណត្តិទី៦ កាលពីថ្ងៃទី៦ ខែមិថុនា ឆ្នាំ២០១៨

❖ បានពិនិត្យ និងសម្រេចអនុម័តរបាយការណ៍ស្តីពីលទ្ធផលការងារអាជីវកម្មរយៈពេល ៥ខែ ដើម ឆ្នាំ២០១៨ និងលទ្ធផលហិរញ្ញវត្ថុរយៈពេល ៤ខែ ដើមឆ្នាំ២០១៨ របស់ ក. ស. ភ. 

- ❖ បានពិនិត្យ និងសម្រេចឱ្យ ក. ស. ក. ធ្វើការកែសម្រួលខ្លឹមសារនៃសេចក្តីប្រាប់កិច្ចសន្យាស្តីពីការជួលដីរបស់កំពង់ផែស្វយ័តភ្នំពេញ ពីគល់ស្ថានប្រោយចង្វារ មកដល់ផ្សារក្រីឱ្យទៅក្រុមហ៊ុន ចៀនឈឹង ថៃ គ្រប រួចស្នើសុំការពិនិត្យ និងសម្រេចពីក្រសួងអាណាព្យាបាលទាំងពីរ
- ❖ បានពិនិត្យ និងសម្រេចទទួលស្គាល់ខ្លះចំណាយរបស់ ក. ស. ក. លើការផ្គត់ផ្គង់ប្រេង និងការថែទាំកាណូតដឹកអ្នកដំណើរតាមផ្លូវទឹក (Taxi Boat) និងសម្រេចឱ្យ ក. ស. ក. ធ្វើរបាយការណ៍បូកសរុបចំណាយជូនទៅក្រសួងសាធារណការ និងដឹកជញ្ជូន នៅពេលមានការប្រគល់ទទួលពីក្រសួងសាធារណការ និងដឹកជញ្ជូន ឱ្យទៅរដ្ឋបាលរាជធានីភ្នំពេញ ដើម្បីមានមូលដ្ឋានក្នុងការស្នើសុំការទូទាត់ប្រឡប់មក ក. ស. ក. វិញ
- ❖ បានពិនិត្យ និងសម្រេចឱ្យ ក. ស. ក. ឧបត្ថម្ភវិភាគចំនួន ១០០ លានរៀល ដល់ មូលនិធិគន្ធាបុព្វាកម្ពុជា- សម្រាប់ឆ្នាំ២០១៨ និងបានអនុញ្ញាតជាគោលការណ៍ឱ្យ ក. ស. ក. បន្តផ្តល់ការឧបត្ថម្ភគាំទ្រដល់មូលនិធិគន្ធាបុព្វាកម្ពុជា និងកាកបាទក្រហមកម្ពុជា នៅឆ្នាំបន្តបន្ទាប់ខាងមុខទៀត
- ❖ បានពិនិត្យ និងសម្រេចតែងតាំងលោកស្រី ជួន សុខេម ជាអគ្គនាយករងរដ្ឋបាល/ហិរញ្ញវត្ថុ ជំនួសលោក គោ នី ដែលបានចូលនិវត្ត
- ❖ បានពិនិត្យ និងសម្រេចឯកភាពឱ្យ ក. ស. ក. ទិញដីបន្ថែម ចំនួន ២ ហិកតា សម្រាប់ត្រៀមបម្រុងក្នុងការពង្រីកហេដ្ឋារចនាសម្ព័ន្ធ នៃចំណតផែកុងតឺន័រ LM១៧ នៅថ្ងៃខាងមុខ ដោយត្រូវអនុវត្តតាមនីតិវិធីនៃច្បាប់ និងបទប្បញ្ញត្តិពាក់ព័ន្ធជាធរមាន
- ❖ បានពិនិត្យ និងសម្រេចអនុញ្ញាតជាគោលការណ៍ឱ្យ ក. ស. ក. ធ្វើការសិក្សាពីផលសេដ្ឋកិច្ច និងតម្លៃជួលដីឃ្នាំងក្រុមហ៊ុន ហ្វ្រិន ត្រេដ ទំហំ ៧.៥៨៣.៦៨ ម៉ែត្រក្រឡា ជាមុនសិន រួចដាក់ជូនក្រុមប្រឹក្សាភិបាលពិនិត្យ និងសម្រេចលើលទ្ធផលនៃការសិក្សានាពេលក្រោយ។

៥. កិច្ចប្រជុំក្រុមប្រឹក្សាភិបាលលើកទី១២ អាណត្តិទី៦ នាថ្ងៃទី៣១ ខែសីហា ឆ្នាំ២០១៨

- ❖ បានពិនិត្យ និងសម្រេចអនុម័តរបាយការណ៍ស្តីពីលទ្ធផលការងារអាជីវកម្ម សម្រាប់រយៈពេល៨ខែ ដើមឆ្នាំ២០១៨ និងលទ្ធផលហិរញ្ញវត្ថុប៉ាន់ស្មាន (មិនទាន់ធ្វើសវនកម្ម) សម្រាប់រយៈពេល៧ខែ ដើមឆ្នាំ២០១៨ របស់ ក. ស. ក.
- ❖ បានពិនិត្យ និងសម្រេចឱ្យ ក. ស. ក. ស្នើសុំការអនុញ្ញាតពីក្រសួងអាណាព្យាបាលទាំងពីរ (ក្រសួងសាធារណការ និងដឹកជញ្ជូន និងក្រសួងសេដ្ឋកិច្ច និងហិរញ្ញវត្ថុ) ដើម្បីលុបបំណុលសេវាសង់ស្ទង់ដែលក្រសួងអី និងថាមពល នៅជំពាក់ ក. ស. ក. ចំនួន USD ៥៣.៥៨៨,១០ (ហាសិបបីពាន់ប្រាំរយប៉ែតសិបប្រាំបីដុល្លារអាមេរិក និងដប់សែន)
- ❖ បានពិនិត្យ និងទទួលប្រាប់អំពីការធ្វើវិញ្ញាបនបត្រសម្គាល់សិទ្ធិជួលអចិន្ត្រៃយ៍ ឱ្យទៅក្រុមហ៊ុនយុនណាន សេងម៉ៅ អ៊ិនវេសម៉ិន (ខេមបូឌា) ឯ.ក លើទីតាំងដីទំនាស្តុកសំបកកុងតឺន័រ (ICD) ដែលបានជួលឱ្យក្រុមហ៊ុន ដើម្បីអភិវឌ្ឍជា មជ្ឈមណ្ឌលពាណិជ្ជកម្ម Triumph កម្ពុជា សម្រាប់ឱ្យក្រុមហ៊ុនប្រើប្រាស់ក្នុងគោលបំណងស្របតាមផ្លូវច្បាប់ 

❖ បានពិនិត្យ និងសម្រេចឱ្យ ក. ស. ភ. ៖

- + សម្របសម្រួលជាមួយជាមួយភាគីក្រុមហ៊ុន ចៀន ឈឹង ថៃ គ្រុប ដោះស្រាយបញ្ហា នានា ដែលនៅសេសសល់
- + លើកសំណើសុំទៅក្រសួងសេដ្ឋកិច្ច និងហិរញ្ញវត្ថុ ដើម្បីទទួលយកសំណូមពរលើ ការស្នើសុំពន្យារពេលក្នុងការបង់ប្រាក់ឈ្នួលរបស់ក្រុមហ៊ុន ចៀន ឈឹង ថៃ គ្រុប
- + ធ្វើរបាយការណ៍មួយជូនទៅក្រសួងអាណាព្យាបាលទាំងពីរ អំពីការដោះស្រាយផល ប៉ះពាល់ ពាក់ព័ន្ធនឹងគម្រោងអភិវឌ្ឍន៍ “មជ្ឈមណ្ឌលពាណិជ្ជកម្មចំរុះ THE CITY GATE”

❖ បានពិនិត្យ និងសម្រេចឱ្យ ក. ស. ភ. លើកសំណើសុំធ្វើការរុះរើ ឬផ្លាស់ប្តូរទៅទីតាំងថ្មីនូវអគារ ឬឃ្លាំង នៅលើទីតាំងទាំង ៣ កន្លែង របស់ ក. ស. ភ. ដូចជានៅទីតាំងដី (CD, ចំណតផែកុងតឺន័រ LM១៧, នៅទីតាំងដី ក. ស. ភ. ពិតលំស្កានប្រោយចង្វារ ដល់ផ្សាររាត្រី ជាកញ្ចប់ទៅក្រសួង អាណាព្យាបាលទាំងពីរ ដើម្បីស្នើសុំបង្កើតគណៈកម្មការចុះពិនិត្យ និងវាយតម្លៃសំណង់អគារ ឬឃ្លាំង ដែលមានក្នុងបញ្ជីសារពើភ័ណ្ឌរបស់ ក. ស. ភ. មុននឹងធ្វើការរុះរើ ឬវាយកំទេចចោល

❖ បានពិនិត្យ និងសម្រេចឱ្យ ក. ស. ភ. ស្នើសុំការបំភ្លឺពីមន្ត្រីជំនាញនៃអគ្គនាយកដ្ឋានពន្ធដារ លើការ គិតពន្ធប្រភេទផ្សេងៗ នៃកញ្ចប់ថវិកាដែលទទួលបានពីការជួលដីឱ្យទៅក្រុមហ៊ុន ចៀន ឈឹង ថៃ គ្រុប មុននឹងមានវិធានការជាក្រោយ

❖ បានពិនិត្យ និងសម្រេចទុកការស្នើនូវភាគលាភពិសេសពិសោធន៍ណាក៏ភាគហ៊ុនិកឯកជន ស្ថិតនៅក្នុង ការពិចារណាជាក្រោយទៀត ដោយរង់ចាំពិនិត្យមើលលទ្ធផលអាជីវកម្មនាបំណាច់ឆ្នាំ២០១៨ របស់ ក. ស. ភ. ក្រោយពិការបិទបញ្ជី និងធ្វើសវនកម្មចេញដោយសវនករឯករាជ្យ

❖ បានពិនិត្យ និងអនុញ្ញាតឱ្យ ក. ស. ភ. ពិនិត្យ និងចរចាអំពីតម្លៃជួលដីជាមួយក្រុមហ៊ុន ហ្គ្រីន គ្រេដ ឱ្យបានសមស្របដោយគោរពទៅតាមនីតិវិធី នៃបទប្បញ្ញត្តិច្បាប់ និងលិខិតបទដ្ឋានគតិយុត្តិជា ធរមាន រួចលើកសំណើសុំការអនុញ្ញាតជួលទីតាំងដីខាងលើនេះ ពីក្រសួងអាណាព្យាបាល បច្ចេកទេស (ក្រសួងសាធារណការ និងដឹកជញ្ជូន) និងក្រសួងអាណាព្យាបាលហិរញ្ញវត្ថុ (ក្រសួង សេដ្ឋកិច្ច និងហិរញ្ញវត្ថុ)

៥. កិច្ចប្រជុំក្រុមប្រឹក្សាភិបាលលើកទី១៣ អាណត្តិទី៦ នាថ្ងៃទី៧ ខែធ្នូ ឆ្នាំ២០១៨

❖ បានពិនិត្យ និងអនុម័តលើរបាយការណ៍ស្តីពីលទ្ធផលការងារអាជីវកម្ម សម្រាប់រយៈពេល ១១ខែ ដើមឆ្នាំ២០១៨ និងលទ្ធផលហិរញ្ញវត្ថុ សម្រាប់រយៈពេល ១០ខែ ដើមឆ្នាំ២០១៨ របស់ ក. ស. ភ.

❖ បានពិនិត្យ និងអនុម័តផែនការអាជីវកម្ម សេវាកម្ម និងហិរញ្ញវត្ថុ ឆ្នាំ២០១៩ របស់ ក. ស. ភ.

❖ បានពិភាក្សា និងសម្រេចស្នើឱ្យ ក. ស. ភ. សហការជាមួយភាគីភូមិ ធ្វើការសិក្សាលម្អិតបន្ថែមអំពី ផលសេដ្ឋកិច្ច, Return on Investment សម្រាប់ ក. ស. ភ. ផ្ទាល់ និងអំពីរយៈពេលដែល ក. ស. ភ. អាចមានលទ្ធភាពទទួលបានផលចំណេញពីគម្រោងនេះត្រលប់មកវិញជាមុន មុននឹងធ្វើការ

ពីការលើកការស្នើសុំធានាសម្បទានពិសោធន៍សេដ្ឋកិច្ច ជាក្រោយ ហើយស្នើឱ្យ ក. ស. ភ. ធ្វើលិខិតផ្លូវការមួយទៅក្រសួងសេដ្ឋកិច្ច និងហិរញ្ញវត្ថុ ដើម្បីជូនដំណឹងទៅភាគីពាក់ព័ន្ធជាមួយនៃការសម្រេចនេះ

❖ បានពិនិត្យ ពិភាក្សា និងឯកភាពលើតម្លៃជួលដីជាមួយក្រុមហ៊ុនហ្វ្រាំង គ្រេង ដើម្បីបង្កើតដាំដំណាំ ផ្លែស្លឹក និងសម្រាប់ផ្តល់សេវាកម្មពាក់ព័ន្ធនឹងឱ្យដីស្លឹក ពាណិជ្ជកម្ម ឧស្សាហកម្ម និងទេសចរណ៍ និងស្នើឱ្យ ក. ស. ភ. លើកសំណើទាំងអស់នេះ ជូនក្រសួងអាណាព្យាបាលទាំងពីរ ដើម្បីសុំការសម្រេចយល់ព្រម

❖ បានពិនិត្យ ពិភាក្សា និងឯកភាពសម្រេចលើការបោះឆ្នោតជ្រើសតាំង និងជ្រើសរើសសមាសភាពនៃក្រុមប្រឹក្សាភិបាល អាណត្តិទី៧ ដូចខាងក្រោម-

- សម្រាប់អភិបាលជាតំណាងនិយោជិត, អភិបាលឯករាជ្យ និងអភិបាលមិនប្រតិបត្តិ តំណាងភាគហ៊ុនិកឯកជន ក. ស. ភ. និងរៀបចំការបោះឆ្នោតជ្រើសតាំងផ្អែកតាមបែបបទ និងនីតិវិធី ដែលបានកំណត់
- សម្រាប់អភិបាលផ្សេងទៀត តំណាងមកពីក្រសួងពាក់ព័ន្ធដូចជា ក្រសួងសាធារណការ និងដឹកជញ្ជូន, ក្រសួងសេដ្ឋកិច្ច និងហិរញ្ញវត្ថុ, និងក្រសួងពាណិជ្ជកម្ម ក. ស. ភ. និងស្នើទៅក្រសួងសាធារណការ និងដឹកជញ្ជូន ដើម្បីគោរពស្នើសុំការសម្រេចពីរាជរដ្ឋាភិបាល លើការអក្សាទុកសមាសភាពដែល ក្នុងអាណត្តិទី៧ នៃក្រុមប្រឹក្សាភិបាលរបស់ ក. ស. ភ.។
- ចំពោះការចូលកាន់ដំណែងរបស់សមាជិកនៃក្រុមប្រឹក្សាភិបាលអាណត្តិទី៧, កំណត់យកកាលបរិច្ឆេទនៃការតែងតាំងក្រុមប្រឹក្សាភិបាលអាណត្តិទី៧ ដោយអនុក្រឹត្យរបស់រាជរដ្ឋាភិបាល គឺជាពេលវេលានៃការចូលកាន់ដំណែងរបស់សមាជិកក្រុមប្រឹក្សាភិបាលអាណត្តិទី៧ ដើម្បីបង្កលក្ខណៈងាយស្រួល ក្នុងដំណើរការរៀបចំការបោះឆ្នោតជ្រើសតាំង និងការរៀបចំស្នើតែងតាំងក្រុមប្រឹក្សាភិបាលសម្រាប់អាណត្តិបន្តបន្ទាប់ទៀត។

❖ បានពិនិត្យ និងសម្រេចអនុញ្ញាតឱ្យក្រុមហ៊ុន យុនណាន សេងម៉ៅ អ៊ិនវេសម៉ិន (ខេមបូឌា) ឯ.ក ប្តូរឈ្មោះគម្រោងពី "មជ្ឈមណ្ឌលផ្គត់ផ្គង់គ្រឿងសំណង់ CMSC" ទៅជា "មជ្ឈមណ្ឌលពាណិជ្ជកម្ម Triumph កម្ពុជា" វិញ ដោយ ក. ស. ភ. ត្រូវស្នើសុំការសម្រេចពីក្រសួងអាណាព្យាបាលទាំងពីរជាបន្តទៀត។

៣.៣. ការកំណត់ទិសដៅសម្រាប់ ឆ្នាំ២០១៩

ទស្សនវិស័យទៅអនាគត ក.ស.ភ. និងកំណត់ទិសដៅសម្រាប់អនុវត្តរួមមាន៖

- បន្តពង្រឹងការអភិវឌ្ឍធនធានមនុស្ស
- បន្តជំរុញការបង្កើតមជ្ឈមណ្ឌលភ័ស្តុភារកម្ម ឃ្លាំងទំនើប និងឃ្លាំងត្រជាក់
- បន្តជំរុញការបង្កើតតំបន់គាំទ្រកំពង់ផែ
- បន្តជំរុញការបង្កើតសេវាកម្ម Line ទៅកាន់ផែមេដទៃ ក្រៅពីផែកែម៉េប
- បន្តជំរុញការនាំចូលទំនិញដែលប្រើប្រាស់រួចមួយទឹក (ទំនិញជុះ) តាមរយៈ ក.ស.ភ.
- បន្តយកចិត្តទុកដាក់លើការបំពាក់គ្រឿងចក្រលើកដាក់ទំនើបៗ នៅចំណតផែកុងតឺន័រUM១៧
- បន្តពង្រឹងសមត្ថភាពលើកដាក់ទំនិញចាក់ពារ និងបង្កើតចំណតផែសម្រាប់ទំនិញចាក់ពារ

- ៥ ធ្វើទំនើបកម្ម និងពង្រីកចំណាត់ថែទាំអ្នកដំណើរ និងទេសចរ (TSO)
- ៦ បន្តជម្រុញបង្កើតចំណាត់ថែទាំហ៊ុនធនាគារធនាគារបន្តបន្ទាប់ទៀត
- ៧ បន្តពង្រឹងសមត្ថភាពលើកដាក់ទំនិញកសិកម្ម តាមចំណាត់ថែទាំនៃបណ្តាខេត្តផ្នែកខាងលើនៃទន្លេមេគង្គ
- ៨ ថែទាំផ្លូវនាវាចរណ៍ និងធ្វើការបូមស្តារទីតាំងប្រឡាយស្តៅ សម្រួលការដឹកជញ្ជូនទំនិញ រវាងខេត្តនានានៅតាមភូមិភាគឦសាន មកភ្នំពេញតាមទន្លេមេគង្គ និងតាមគ្រប់ប្រទល់កម្ពុជា-វៀតណាម។

ក.ស.ភ. មានជំនឿចិត្ត និងគោលជំហរយ៉ាងមុតមាំក្នុងការអនុវត្តការងារប្រចាំថ្ងៃ និងប្រតិបត្តិការនៅតាមបណ្តាចំណាត់ថែទាំនានា ឱ្យមានតម្លាភាព ឱ្យមានភាពឆាប់រហ័ស ដើម្បីបង្កើននូវទំនុកចិត្ត និងការទាក់ទាញ នៃការផ្តល់សេវាកំណត់ថែប្រកបដោយស្តង់ដារជូនដល់អតិថិជន។

ក.ស.ភ. សូមថ្លែងនូវអំណរគុណយ៉ាងជ្រាលជ្រៅ ចំពោះក្រសួងអាណាព្យាបាលទាំងពីរ គឺក្រសួងសាធារណការ និងដឹកជញ្ជូន និងក្រសួងសេដ្ឋកិច្ច និងហិរញ្ញវត្ថុ ព្រមទាំងគណៈកម្មការមូលបត្រកម្ពុជា ក្រុមហ៊ុនផ្សារមូលបត្រកម្ពុជា និងភាគហ៊ុនិកទាំងអស់ ដែលជានិព្វជាកាល តែងតែគាំទ្រ និងទុកចិត្តដល់សកម្មភាពការងាររបស់ ក.ស.ភ. រៀងរហូតមក។ *kt, k*

ថ្ងៃសៅរ៍ ៩ រោច ខែសិស្សស្អាត ឆ្នាំច សំរឹទ្ធិស័ក ព.ស. ២៥៦២
 រាជធានីភ្នំពេញ, ថ្ងៃទី ២៩ ខែ មីនា ឆ្នាំ២០១៩
ប្រធានក្រុមប្រឹក្សាភិបាល និងជាអគ្គនាយក *k n*



មាតិកា

ទស្សនវិស័យ និងបេសកកម្ម

១-ព័ត៌មានហិរញ្ញវត្ថុសង្ខេប ក្រាហ្វិកអំពីព័ត៌មានហិរញ្ញវត្ថុសង្ខេប និងកម្មសិទ្ធិភាពភាគហ៊ុនិកធម្មតា iii

២-សមាសភាពក្រុមប្រឹក្សាភិបាល ix

៣-សេចក្តីថ្លែងរបស់អគ្គនាយក និងជាប្រធានក្រុមប្រឹក្សាភិបាល x

ផ្នែកទី១ : ព័ត៌មានពាក់ព័ន្ធនឹងបុគ្គលបោះផ្សាយ ១

១-ព័ត៌មានទូទៅអំពីកំពង់ផែស្វយ័តភ្នំពេញ ២

២-ដំណើរការធុរកិច្ចសង្ខេប ២

៣-ស្ថានភាពទីផ្សារ ៧

៤-ស្ថានភាពប្រកួតប្រជែង ១២

៥-ផែនការអនាគតសម្រាប់ ឆ្នាំ២០១៩ ១៤

ផ្នែកទី ២ : ព័ត៌មានអំពីលទ្ធផលប្រតិបត្តិការធុរកិច្ច ១៦

១-លទ្ធផលប្រតិបត្តិការធុរកិច្ច ដោយរួមបញ្ចូលព័ត៌មានធុរកិច្ចតាមផ្នែកសម្រាប់ ឆ្នាំ២០១៨ ១៧

២-ការប្រែប្រួលសំខាន់ៗពាក់ព័ន្ធនឹងប្រតិបត្តិការធុរកិច្ច ២២

៣-រចនាសម្ព័ន្ធចំណូល ២៤

ផ្នែក ៣ : អភិបាលកិច្ចសាជីវកម្ម ២៥

១-ភាគហ៊ុនិក ២៦

២-អង្គការលេខ ៣៣

៣-ក្រុមប្រឹក្សាភិបាល និងគណៈកម្មាធិការនានា ៣៤

៤-បុគ្គលិកជាន់ខ្ពស់ ៤៨

៥-ការជាប់ពាក់ព័ន្ធរបស់អភិបាល និងបុគ្គលិកជាន់ខ្ពស់ក្នុងដំណើរការផ្លូវច្បាប់ ៧១

៦-លាភការ ឬប្រាក់បំណាច់របស់អភិបាល និងបុគ្គលិកជាន់ខ្ពស់ ៧២

៧-ក្រុមសីលធម៌សម្រាប់អភិបាល និងបុគ្គលិកជាន់ខ្ពស់ ៧៥

៨-សិទ្ធិកាត់ពាក់ព័ន្ធ ៨០

ផ្នែកទី ៤ : បញ្ជីរាយនាមភាគហ៊ុនិកដែលកាន់កាប់ភាគហ៊ុនមានសិទ្ធិបោះឆ្នោតចំនួនច្រើនលើសលប់ និង

ភាគហ៊ុនិកកាន់កាប់ភាគហ៊ុនមានសិទ្ធិបោះឆ្នោតចំនួនច្រើន ៨១

១-ភាគហ៊ុនិកដែលកាន់កាប់ភាគហ៊ុន មានសិទ្ធិបោះឆ្នោតចំនួនច្រើនលើសលប់ ៨២

២-ភាគហ៊ុនិកដែលកាន់កាប់ភាគហ៊ុន មានសិទ្ធិបោះឆ្នោតចំនួនច្រើន ៨២

ផ្នែកទី ៥ : ព័ត៌មានអំពីការជួញដូរមូលបត្ររបស់ ក.ស.ក. ៨៣

១-ព័ត៌មានអំពីមូលបត្រកម្មសិទ្ធិ ៨៤

២-ថ្លៃ និងបរិមាណជួញដូរ ៨៤

ផ្នែកទី ៦ : របាយការណ៍សវនកម្មរបស់សវនករផ្ទៃក្នុងលើការត្រួតពិនិត្យផ្ទៃក្នុង	៨៥
ផ្នែកទី៧ : របាយការណ៍ហិរញ្ញវត្ថុដែលធ្វើសវនកម្មដោយសវនករឯករាជ្យ	១១៣
ផ្នែកទី៨ : ព័ត៌មានអំពីប្រតិបត្តិការជាមួយភាគីពាក់ព័ន្ធ	១៧១
១-ប្រតិបត្តិការជាមួយភាគហ៊ុនិក	១៧២
២-ប្រតិបត្តិការសំខាន់ៗជាមួយអភិបាល ឬបុគ្គលិកជាន់ខ្ពស់ ឬប្រតិបត្តិការសំខាន់ៗជាមួយបុគ្គលដែលអភិបាល ឬបុគ្គលិកជាន់ខ្ពស់មានផលប្រយោជន៍	១៧២
៣-ប្រតិបត្តិការសំខាន់ៗជាមួយសមាជិកគ្រួសារផ្ទាល់របស់អភិបាល និងបុគ្គលិកជាន់ខ្ពស់	១៧២
៤-ប្រតិបត្តិការសំខាន់ៗជាមួយបុគ្គលដែលមានទំនាក់ទំនងជាមួយអភិបាលរបស់ ក.ស.ភ. ក្រុមហ៊ុនបុត្រសម្ព័ន្ធ ឬក្រុមហ៊ុនហូលឌីងរបស់ ក.ស.ភ. ដែលមានទំនាក់ទំនងរបស់បុគ្គលទាំងនោះកើតមាននៅក្នុងប្រតិបត្តិការ ឬការចាត់ចែងណាមួយដែលធ្វើឡើងដោយ ក.ស.ភ.	១៧២
៥-ប្រតិបត្តិការសំខាន់ៗជាមួយបុគ្គលធ្លាប់ជាអភិបាល ឬបុគ្គលជាប់ពាក់ព័ន្ធជាមួយបុគ្គលធ្លាប់ជាអភិបាលក្នុងរយៈពេល ២ឆ្នាំ ចុងក្រោយ	១៧៣
៦-ប្រតិបត្តិការសំខាន់ៗជាមួយអភិបាលដែលទទួលបានផលប្រយោជន៍ ឬកម្រៃវិជ្ជាជីវៈ សម្រាប់សេវាដែលខ្លួនបានផ្តល់តាមរយៈក្រុមហ៊ុនណាមួយដល់ ក.ស.ភ.	១៧៣
៧-ប្រតិបត្តិការសំខាន់ៗជាមួយភាគីជាប់ពាក់ព័ន្ធផ្សេងទៀត	១៧៣
ផ្នែកទី ៩ : ការវិភាគរបស់ថ្នាក់ដឹកនាំ	១៧៤
១-ទិដ្ឋភាពទូទៅនៃប្រតិបត្តិការ	១៧៥
២-កត្តាសំខាន់ៗដែលប៉ះពាល់លើផលចំណេញ	១៨៤
៣-ការប្រែប្រួលសំខាន់ៗលើការលក់ និងចំណូល	១៨៧
៤-ផលប៉ះពាល់នៃការប្តូររូបិយបណ្ណ អត្រាការប្រាក់ និងថ្លៃទំនិញ	១៨៧
៥-ផលប៉ះពាល់ពីអតិផរណា	១៨៨
៦-គោលនយោបាយសេដ្ឋកិច្ច សារពើពន្ធ និងរូបិយវត្ថុរបស់រដ្ឋាភិបាល	១៨៨
ផ្នែកទី ១០ : ស្ថិតិប្រចាំឆ្នាំសង្ខេបពីលទ្ធផលអាជីវកម្ម របស់ ក.ស.ភ.	១៩០
ផ្នែកទី ១១ : ព័ត៌មានចាំបាច់ផ្សេងទៀតសម្រាប់ការការពារវិនិយោគិន	១៩២

ផ្នែកទី១

ព័ត៌មានពាក់ព័ន្ធនឹងបុគ្គលបោះឆ្នោត

១. ព័ត៌មានទូទៅអំពីកំពង់ផែស្វយ័តភ្នំពេញ

ឈ្មោះក្រុមហ៊ុនជាអក្សរខ្មែរ : កំពង់ផែស្វយ័តភ្នំពេញ (ក.ស.ភ.)

ជាអក្សរឡាតាំង : PHNOM PENH AUTONOMOUS PORT (PPAP)

📍 អក្សរកូដ : KH1000040001

📍 អាសយដ្ឋាន : អគារលេខ៦៤៩ វិថីព្រះស៊ីសុវត្ថិ សង្កាត់ស្រះចក ខណ្ឌដូនពេញ រាជធានីភ្នំពេញ
ព្រះរាជាណាចក្រកម្ពុជា

📍 លេខទូរស័ព្ទ : +៨៥៥ (០) ២៣ ៤២៧ ៨០២ លេខទូរសារ : +៨៥៥ (០) ២៣ ៤២៧ ៨០២

📍 គេហទំព័រ : www.ppap.com.kh អ៊ីម៉ែល : ppapmpwt@online.com.kh

📍 លេខវិញ្ញាបនបត្រចុះបញ្ជីពាណិជ្ជកម្ម : CO.៧១៧៤ E/២០០៤

កាលបរិច្ឆេទ : ២៣/វិច្ឆិកា/២០០៤

📍 លេខអាជ្ញាបណ្ណអាជីវកម្ម : ០១២៧ ពណ.ចប

កាលបរិច្ឆេទ : ០៥/មករា/២០១៥

📍 សេចក្តីសម្រេចអនុញ្ញាត និងចុះបញ្ជីឯកសារផ្តល់ព័ត៌មាន លេខ : ០៧៤/១៥/គ.ម.ក./ស.ស.វ

ឈ្មោះបុគ្គលតំណាងបុគ្គលបោះផ្សាយ : **ឯកឧត្តម ហ៊ុំ ធានី**

២. ដំណើរការធុរកិច្ចសង្ខេប

កំពង់ផែស្វយ័តភ្នំពេញ (ក.ស.ភ.) គឺជាកំពង់ផែអន្តរជាតិមួយក្នុងចំណោមដៃអន្តរជាតិទាំងពីររបស់ប្រទេសកម្ពុជា ដែលបម្រើសេវានាំចូល នាំចេញកុងតឺន័រ និងទំនិញទូទៅ។ ដូចនេះ ក្នុងនាមជាប្រតិបត្តិករដៃ និងអាជ្ញាធរដៃ ក.ស.ភ. កំពុងផ្តល់សេវាកម្មដៃចម្បងៗ និងសេវាកម្មពាក់ព័ន្ធសំខាន់ៗដទៃទៀតដែលជាដំណើរការធុរកិច្ចរបស់ ក.ស.ភ.។

ក. ប្រតិបត្តិការក្នុងនាមជាប្រតិបត្តិករដៃ

ក្នុងនាមជាប្រតិបត្តិករដៃ ក.ស.ភ. មានភារកិច្ចបម្រើសេវាសំខាន់ៗ រួមមាន ៖

- ផ្តល់សេវាលើកដាក់ទំនិញ ការស្តុកទំនិញ ការច្រកនិងដើរទំនិញ ការផ្ទេរនិងផ្ទុក និងការដឹកជញ្ជូនទំនិញកុងតឺន័រ សម្រាប់ការនាំចេញ និងនាំចូលទំនិញឆ្លងប្រទេស
- ផ្តល់សេវាកណ្តាធារកិច្ច នាំនាវាចេញ-ចូល
- ផ្តល់សេវាចំណតផែអ្នកដំណើរ និងទេសចរ TS១
- សេវាកម្មនាវាសណ្តោង សេវាកម្មចង/ដោះពួរនាវា។

ខ. ប្រតិបត្តិការក្នុងនាមជាអាជ្ញាធរដៃ

ក្នុងនាមជាអាជ្ញាធរដៃ ក.ស.ភ. មានតួនាទី៖

- ថែទាំផ្លូវនាវាចរណ៍ បំពាក់ឧបករណ៍ជំនួយដល់ការធ្វើនាវាចរណ៍ ដូចជាពោងសញ្ញា និងបង្គោលសញ្ញាសម្គាល់ទិសនាវាចរណ៍ រៀបចំការចូលចតនាវា និងថែរក្សាបរិស្ថានក្នុងមណ្ឌលអាជីវកម្មផ្ទៃក្នុងពេញ
- ចាត់វិធានការធានាការអនុវត្តច្បាប់ និងលិខិតបទដ្ឋានគិតិយុត្ត ពាក់ព័ន្ធវិស័យកំពង់ផែ និងការដឹកជញ្ជូននានាតាមផ្លូវទឹក។

គ. សេវាកម្ម/អាជីវកម្ម ផ្សេងទៀត

ជាមួយនឹងការផ្តល់សេវាកម្មស្នូលលើការងារប្រតិបត្តិផែ និងអាជ្ញាធរផែ ក.ស.ភ. ក៏មានសេវាកម្ម/អាជីវកម្មបន្ទាប់បន្សំផ្សេងទៀត ដែលអាចបង្កើតឲ្យមានចំណូលបន្ថែមដូចជា៖

- សេវាកម្មបូមស្តារ៖ ក.ស.ភ. មានម៉ាស៊ីន និងគ្រឿងចក្របូមស្តារចំនួន ២គ្រឿង សម្រាប់ផ្តល់សេវាកម្មបូមស្តារដើម្បីចាក់បំពេញខ្សាច់ជូនដល់អតិថិជន
- សេវាកម្មគ្រប់គ្រងអាជីវកម្មខ្សាច់៖ ក.ស.ភ. ទទួលបានអាជ្ញាបណ្ណបូមស្តារប្រឡាយនាវាចរណ៍ និងធ្វើអាជីវកម្មខ្សាច់នៅទីតាំងចំនួន ២ ដោយអនុលោមតាមប្រកាសលេខ ០១ និង ០២ ចុះថ្ងៃទី១០ ខែមេសា ឆ្នាំ២០១៥ របស់ក្រសួងរ៉ែ និងថាមពល
- សេវាកម្មវាស់ស្ទង់ និងបំពាក់ពោង៖ ក.ស.ភ. មានទទួលផ្តល់សេវាកម្មវាស់ស្ទង់ និងបំពាក់ពោងតាមតម្រូវការរបស់អតិថិជន
- សេវាកម្មថែទាំ/ជួសជុលសំបកកុងតឺន័រ៖ ក.ស.ភ. មានទទួលផ្តល់សេវាកម្មថែទាំ/ជួសជុលសំបកកុងតឺន័រគ្រប់ប្រភេទទៅតាមតម្រូវការរបស់អតិថិជន
- ការជួលអចលនទ្រព្យ និងគ្រឿងចក្រផ្សេងៗ៖ ក្រៅពីការប្រើប្រាស់អចលនទ្រព្យ និងគ្រឿងចក្រសម្រាប់បម្រើឲ្យការងារអាជីវកម្ម និងប្រតិបត្តិការ អចលនទ្រព្យ និងគ្រឿងចក្រទាំងនោះក៏ត្រូវបានប្រើប្រាស់ និងចាត់ចែងសម្រាប់ការជួល ដើម្បីបង្កើនចំណូលបន្ថែមជូនដល់ក.ស.ភ. ផងដែរ។

ឃ. មណ្ឌលអាជីវកម្មផែ

យោងតាមអនុក្រឹត្យលេខ ០១ អនក្រ.បក ចុះថ្ងៃទី៥ ខែមករា ឆ្នាំ២០០៩ មណ្ឌលអាជីវកម្មរបស់ក.ស.ភ. មានប្រវែង ១៦៦គីឡូម៉ែត្រ គិតចាប់ពីទន្លេបួនមុខ៖ ទន្លេមេគង្គលើ ១០០គីឡូម៉ែត្រ ទន្លេមេគង្គក្រោម ៦០គីឡូម៉ែត្រ និងទន្លេសាប ៦គីឡូម៉ែត្រ។ ក្នុងនាមអាជ្ញាធរ ក.ស.ភ. មានតួនាទីគ្រប់គ្រងចំណតផែកជននានា នៅក្នុងមណ្ឌលអាជីវកម្ម ដោយរាប់បញ្ចូលទាំងចំណតផែប្រេង និងចំណតផែទំនិញរាយដទៃទៀត។ ដោយឡែក ក.ស.ភ. គ្រប់គ្រង និងប្រតិបត្តិការដោយផ្ទាល់ទៅលើចំណតផែចម្បងចំនួន ៤ រួមមាន៖

ឃ.១. ចំណតផែកុងតឺន័រ LM១៧

នៅចុងឆ្នាំ២០១៨ ក.ស.ភ. បានបញ្ចប់ការសាងសង់ចំណតផែកុងតឺន័រ LM១៧ ជំហានទី២ លើផ្ទៃដី ៤,៥ហិកតា បន្ថែមលើជំហានទី១ ដែលបានសាងសង់លើផ្ទៃដីទំហំ ១០ហិកតា ដូចនេះបច្ចុប្បន្ន ក.ស.ភ. បានសាងសង់ទីលានសម្រាប់ប្រតិបត្តិការកុងតឺន័រលើផ្ទៃដីសរុបចំនួន ១៤,៥ហិកតា នៃផ្ទៃដីសរុប ៣០ ហិកតា។ ក.ស.ភ. កំពុងប្រើប្រាស់ចំណតផែនេះ ធ្វើជាចំណតផែចម្បងសម្រាប់ទំនិញកុងតឺន័រ។ ចំណត ផែនេះ មានសមត្ថភាពលើកដាក់កុងតឺន័របាន ៣០០.០០០ TEUs ក្នុងមួយឆ្នាំ។ ចំណតផែកុងតឺន័រLM១៧ មានស្ពានផែ ដែលមានបណ្តោយប្រវែង ៣០០ម៉ែត្រ ទទឹង ២២ម៉ែត្រ និងបំពាក់ដោយដងយោង TCC ចំនួន ៣គ្រឿង រថស្វ័យ RTG ចំនួន ៨គ្រឿង និងគ្រឿងចក្រលើកដាក់លើទីលាន (Reach Stacker & Constacker) ចំនួន ៥គ្រឿង (Sky Stacker) ចំនួន ៣គ្រឿង និងរថយន្ត ៣០គ្រឿងបាននឹងកំពុងបំពេញ ការងារប្រតិបត្តិការ។

អាសយដ្ឋាន	ភូមិកណ្តាលលើ ឃុំបន្ទាយដែក ស្រុកកៀនស្វាយ ខេត្តកណ្តាល
ទីតាំងចំណតផែ	ស្ថិតនៅតាមដងទន្លេមេគង្គត្រើយខាងលិច ចម្ងាយ ២៥គីឡូម៉ែត្រ ពី ទន្លេចតុមុខ ហើយស្ថិតក្នុងទីតាំងនៃរយៈទទឹងខាងជើង ១១°២៨' ២៣.៦" និងរយៈបណ្តោយខាងកើត ១០៥°០៨'៤៩.៨"
ទំហំផ្ទៃដីសរុប	៣៤៥.៧១៤ម៉ែត្រការ៉េ
ទំហំផ្ទៃដី ចុះបញ្ជី	៣២៧.០៧៣ម៉ែត្រការ៉េ
ទំហំផ្ទៃដីកំពុងធ្វើប្លង់កម្មសិទ្ធិ	១៨.២៥០ម៉ែត្រការ៉េ
ចំណតនាវា	មាន ៣ ចំណត សម្រាប់នាវាចំណុះ ៥.០០០ DWT
ទីតាំងបោះយុត្តា	ទីតាំងបោះយុត្តា របស់ចំណតផែកុងតឺន័រ LM១៧ ស្ថិតក្នុងរយៈ ទទឹងខាងជើង ១១°២៨'២៨.១៤" និងរយៈបណ្តោយខាងកើត ១០៥°៩'២.៣២" ចន្លោះជម្រៅទឹកពី ៨ម៉ែត្រ ទៅ ១៧ម៉ែត្រ។ បាត ទន្លេមានដីភក់ និងខ្សាច់ ហើយចរន្តទឹកមានកម្លាំងខ្លាំងនៅរដូវវស្សា
រលក	ផលប៉ះពាល់មានចាប់ពីខែកុម្ភៈ ដល់ ខែមេសា ដោយកម្ពស់រលក មានចាប់ពី ០.២០ម៉ែត្រ ដល់ ០.៤៥ម៉ែត្រ គិតនៅខែធ្នូ ឆ្នាំ២០១៥
ជម្រៅស៊ីទឹកនាវា	ជម្រៅស៊ីទឹកនាវា ប្រែប្រួលពីកម្រិតអប្បបរមា ៤.៥ម៉ែត្រ ក្នុងខែមីនា ដល់កម្រិតអតិបរមា ៥.៥ម៉ែត្រ ក្នុងខែកញ្ញា (ជម្រៅទឹកសម្រាប់ធ្វើ នាវាចរមកចំណតផែកុងតឺន័រ LM១៧ អាស្រ័យជម្រៅទឹក នៅច្រកតូទីវ)
ម៉ោងប្រតិបត្តិការ	៧ថ្ងៃ/២៤ម៉ោង
គ្រឿងចក្រលើកដាក់	ដងយោង (Traveling Cargo Crane) រថស្វ័យ (Rubber Tyred Gantry) គ្រឿងចក្រលើកដាក់លើទីលាន (Reach Stacker Constacker & Sky Stacker)

យ.២. ចំណតផែពហុបំណង TS៣

ចំណតផែពហុបំណង TS៣ ជាចំណតផែពហុបំណងសម្រាប់ទំនិញរាយ និងទំនិញកុងតឺន័រឆ្លងកាត់។ ដោយសារសមត្ថភាពពង្រីកទីលានចំណតផែពហុបំណង TS៣ នៅមានកម្រិត ដើម្បីទទួលកំណើនចរាចរកុងតឺន័រប្រចាំឆ្នាំ ក.ស.ភ. បានវិនិយោគលើការអភិវឌ្ឍចំណតផែកុងតឺន័រ LM១៧។ ចាប់តាំងពីចំណតផែកុងតឺន័រ LM១៧ ត្រូវបានស្ថាបនាចរាចរ ចំណតផែ TS៣ ត្រូវបានក្លាយទៅជាចំណតផែពហុបំណង សម្រាប់បម្រើការលើកដាក់ទំនិញរាយ កុងតឺន័រ និងប្រើជាចំណតផែអ្នកដំណើរ និងទេសចរ។

អាសយដ្ឋាន	អគារលេខ ៦៤៩ វិថីព្រះស៊ីសុវត្ថិ សង្កាត់ស្រះចក ខណ្ឌដូនពេញ រាជធានីភ្នំពេញ
ទីតាំងចំណតផែ	ស្ថិតនៅតាមដងទន្លេសាប ត្រើយខាងលិច ចម្ងាយ ៣,២គីឡូម៉ែត្រ ពីទន្លេចតុមុខ ហើយស្ថិតក្នុងទីតាំងនៃរយៈទទឹងខាងជើង ១១°៣៤' ៥៩,៦៨" និងរយៈបណ្តោយខាងកើត ១០៤°៥៥' ១៧,៤១"
ទំហំផ្ទៃដីសរុប	៤៨.៤៣៨,៧៦ ម៉ែត្រការ៉េ
ទំហំផ្ទៃដីចុះបញ្ជី*	៣២.៨៥៤ ម៉ែត្រការ៉េ
ចំណតនាវា	មាន ៣ ចំណត សម្រាប់នាវាចំណុះ ៥.០០០ DWT
ទីតាំងបោះយុទ្ធា	ទីតាំងអាចបោះយុទ្ធាបាន គឺនៅទន្លេសាបខាងមុខចំណតផែ និងមួយកន្លែងទៀតនៅទន្លេចតុមុខ ដែលស្ថិតក្នុងរយៈទទឹង ខាងជើង ១១°៣៣'៤៦,៩៨" និងរយៈបណ្តោយខាងកើត ១០៤°៥៦'៣៤,៥៧" មានជម្រៅទឹកពី ៥ម៉ែត្រ ទៅ១៥ម៉ែត្រ។ បាតទន្លេមានដីភក់ និងខ្សាច់ ដែលអាចបោះយុទ្ធាជាប់បានល្អ
រលក	ផលប៉ះពាល់ មានចាប់ពីខែកុម្ភៈ ដល់ខែមេសា ដោយកម្ពស់រលក មានចាប់ពី ០,១០ម៉ែត្រ ដល់ ០,៣៥ម៉ែត្រ គិតនៅខែធ្នូ ឆ្នាំ២០១៥
ជម្រៅស៊ីទឹកនាវា	ជម្រៅស៊ីទឹកនាវាប្រែប្រួលពីកម្រិតអប្បបរមា ៤,៥ម៉ែត្រ ក្នុងខែមីនា ដល់កម្រិតអតិបរមា៥,៥ម៉ែត្រ ក្នុងខែកញ្ញា (ជម្រៅទឹកសម្រាប់ធ្វើនាវាចរមកចំណតផែពហុបំណង៣ អាស្រ័យលើជម្រៅទឹក នៅច្រកភ្នំទីវ)
ម៉ោងប្រតិបត្តិការ	៧ថ្ងៃ/២៤ម៉ោង
គ្រឿងចក្រលើកដាក់	ដងយោងចល័ត (Mobile crane និង Crawler crane) ដងយោងបណ្តុត (Floating crane)

*សម្គាល់៖ *ទំហំដីអាចខុសគ្នារវាងទំហំផ្ទៃដីសរុប និងទំហំផ្ទៃដីចុះបញ្ជី ដោយសារការកាត់ចេញនូវដីចំណីផ្លូវ និងចំណីទន្លេ។*

យ.៣ ចំណតផែទន្លេបិទ UM២

ក.ស.ភ. បានចុះហត្ថលេខាលើកិច្ចព្រមព្រៀង នៅថ្ងៃទី២២ ខែតុលា ឆ្នាំ២០១២ ជាមួយក្រុមហ៊ុន មៀង លីហេង អ៊ិនវេសមិន ដើម្បីធ្វើកិច្ចសហប្រតិបត្តិការ និងអភិវឌ្ឍចំណតផែទន្លេបិទ។ កិច្ចព្រមព្រៀងនេះ មានសុពលភាពរយៈពេល ២០ឆ្នាំ គិតចាប់ពីថ្ងៃទី២២ ខែតុលា ឆ្នាំ២០១២ រហូតដល់ថ្ងៃទី២១ ខែតុលា ឆ្នាំ២០៣២។ យោងតាមកិច្ចព្រមព្រៀងនេះ ក.ស.ភ. ទទួលខុសត្រូវលើសេវាកម្មលើកដាក់ក្រោមដង

យោង រីងដៃគូឯកជនទទួលខុសត្រូវលើការផ្តល់សេវាកម្មស្តុកទំនិញ។ ចំណូលពីថ្លៃឈ្នួលទាំងនេះ ត្រូវគិតដាច់ដោយឡែកពីគ្នា ផ្អែកលើប្រភេទសេវាកម្ម ដែលផ្តល់ដោយភាគីនីមួយៗ។ ក.ស.ភ. មិនទាន់ទទួលបានសិទ្ធិជាម្ចាស់គ្រប់គ្រងទីតាំងដីនោះនៅឡើយទេ ប៉ុន្តែ ក.ស.ភ. បានសាងសង់ដៃបណ្តែត និងបំពាក់ដងយោងចល័ត និងរថចូក។ គោលបំណងសំខាន់ក្នុងការបង្កើតចំណាត់ផែនការ គឺដើម្បីធ្វើជាកន្លែងប្រមូលផ្តុំកសិផល និងលើកកម្ពស់ការដឹកជញ្ជូនតាមផ្លូវទឹក។ បច្ចុប្បន្ន ជំឿនមី ជាប្រភេទផលិតផលសំខាន់ ដែលត្រូវបាននាំចេញតាមចំណាត់ផែនការ។

អាសយដ្ឋាន	ភូមិដូនមៅលើ ឃុំទន្លេបិទ ស្រុកត្បូងឃ្មុំ ខេត្តត្បូងឃ្មុំ
ទីតាំងចំណាត់ផែនការ	ចំណាត់ផែនការបិទUM២ ស្ថិតនៅតាមដងទន្លេមេគង្គត្រើយខាងកើត ចម្ងាយ ១០៣ គីឡូម៉ែត្រ ពីទន្លេចតុមុខ ហើយស្ថិតក្នុងទីតាំងនៃរយៈទទឹងខាងជើង ១១០៥៧'៤៧,៧៣" និងរយៈបណ្តោយខាងកើត ១០៥០២៨' ៣៣,១៣"
ទំហំផ្ទៃដី	ទំហំតូច ចំណាត់នៅតាមប្រាំងទន្លេប្រវែង ១០០ម៉ែត្រ (ដោយមានបំពាក់បង់កុងដងយោងចល័ត និងកុងវ្យុយរ)
ចំណាត់នាវា	ចំនួន ១ (បង់កុងបណ្តែតទំហំ ៦ម៉ែត្រ x ២៨ម៉ែត្រ)
ទីតាំងបោះយុថ្កា	ទីតាំង ដែលអាចបោះយុថ្កានៅចំណាត់ផែនការបិទ UM២ ស្ថិតនៅក្នុងរយៈទទឹងខាងជើង ១១០៥៨'៤៣,៤១" និងរយៈបណ្តោយខាងកើត ១០៥០២៨' ៩,៥៨" ក្នុងចន្លោះជម្រៅទឹកពី ៦ម៉ែត្រ ទៅ ២០ម៉ែត្រ។ នាវាជូរស្សា នៅបាតទន្លេមានដឹកកំ និងខ្សាច់ ហើយមានចរន្តទឹកមានកម្លាំងខ្លាំង។
រលក	មិនមានផលប៉ះពាល់
ជម្រៅស៊ីទឹកនាវា	ជម្រៅស៊ីទឹកនាវា ប្រែប្រួលពីកម្រិតអប្បបរមា ៤,៥ម៉ែត្រ ក្នុងខែមីនា ដល់កម្រិតអតិបរមា ៥,៥ម៉ែត្រ ក្នុងខែកញ្ញា (ជម្រៅទឹកសម្រាប់ធ្វើនាវាចរមកចំណាត់ផែនការបិទ គឺអាស្រ័យទៅលើជម្រៅទឹក នៅច្រកតូទីរ)
ជម្រៅទឹកផ្លូវនាវាចរ	ចាប់ពីទន្លេចតុមុខទៅដល់ខេត្តត្បូងឃ្មុំ តាមប្រឡាយស្តៅមានទទឹង៦០ម៉ែត្រ និងបណ្តោយ ៣៥០០ម៉ែត្រ។ ជម្រៅទឹក មានជម្រៅ ៥ម៉ែត្រ ក្នុងរដូវប្រាំង (ដោយមានការថែទាំទៀងទាត់)
ម៉ោងប្រតិបត្តិការ	៧ថ្ងៃ/២៤ ម៉ោង
គ្រឿងចក្រលើកដាក់	ដងយោងចល័ត (Mobile crane) ដងយោងបណ្តែត (Floating crane) និង កុងវ្យុយរ (Conveyer)

២.៤. ចំណាត់អ្នកដំណើរ និងទេសចរ TS១

ចំណាត់អ្នកដំណើរ និងទេសចរ TS១ ជាចំណាត់អ្នកដំណើរចម្បងរបស់ ក.ស.ភ.។ ចំណាត់ផែនការត្រូវបានប្រើប្រាស់ ដើម្បីធ្វើជាចំណាត់អ្នកដំណើរក្នុងស្រុក ក៏ដូចជាទៅកំពង់ផែនៃប្រទេសវៀតណាម។ ក្នុងឆ្នាំ២០១៨ ចំនួនអ្នកដំណើរឆ្លងកាត់ចំណាត់អ្នកដំណើរ និងទេសចរ TS១ មានចំនួន ៥៥,៧៨៦នាក់។ គូលេខនេះ រាប់បញ្ចូលទាំងអ្នកដំណើរ ពីភ្នំពេញទៅចំណាត់អ្នកដំណើរក្នុងស្រុកនានា ពីភ្នំពេញទៅប្រទេសវៀតណាម ព្រមទាំងអ្នកទេសចរ ដែលធ្វើដំណើរឆ្លងកាត់តាមដងទន្លេមេគង្គ ក្បែររាជធានីភ្នំពេញ។

អាសយដ្ឋាន	វិថីព្រះស៊ីសុវត្ថិ សង្កាត់វត្តភ្នំ ខណ្ឌដូនពេញ រាជធានីភ្នំពេញ
ទីតាំងចំណតផែ	ចំណតអ្នកដំណើរ និងទេសចរ TS១ ស្ថិតនៅតាមដងទន្លេសាបត្រើយខាងលិចចម្ងាយ ២គីឡូម៉ែត្រ ពីទន្លេចតុមុខ ហើយស្ថិតក្នុងទីតាំងរយៈទទឹងខាងជើង ១១°៣៤'៣២,៤៥" និងរយៈបណ្តោយខាងកើត ១០៤°៥៥'៣៦,៨៨។
ទំហំផ្ទៃដីសរុប ទំហំផ្ទៃដីចុះបញ្ជី*	៦.៦៧៦ ម៉ែត្រការ៉េ ១.៦៩៩ ម៉ែត្រការ៉េ
ចំណតនាវា	មានបង់តុងចំនួន ២គ្រឿង
ទីតាំងបោះយុត្តា	ទីតាំងអាចបោះយុត្តាបាន នៅខាងមុខចំណតផែ តំបន់ទន្លេសាប និងមួយទីតាំងទៀតនៅតំបន់ទន្លេចតុមុខ ស្ថិតក្នុងរយៈទទឹងខាងជើង ១១°៣៣'៤៦,៩៨" និងរយៈបណ្តោយខាងកើត ១០៤°៥៦'២៤,៥៧" ចន្លោះជម្រៅទឹកពី ៥ម៉ែត្រ ទៅ ១៥ម៉ែត្រ។ នារដូវវស្សា បាតទន្លេមានដឹកកំ និងខ្សាច់ ដែលជាផ្ទៃមានកម្លាំងទប់ជាប់ល្អ ហើយជម្រើសទីតាំងទី២ ដើម្បីបោះយុត្តាមានចរន្តទឹកខ្លាំង។
រលក	ផលប៉ះពាល់មានចាប់ពីខែកុម្ភៈ ដល់ខែមេសា ដោយកម្ពស់រលកមានចាប់ពី ០,១ម៉ែត្រ ដល់ ០,៣៥ម៉ែត្រ គិតនៅខែធ្នូ ឆ្នាំ២០១៥
ជម្រៅស៊ីទឹក	ជម្រៅស៊ីទឹកប្រែប្រួលពី ៤,៥ម៉ែត្រ ក្នុងខែមីនា ដល់ ៥,៥ម៉ែត្រ ក្នុងខែកញ្ញា (ជម្រៅស៊ីទឹកសម្រាប់នាវាចរាចរមកចំណតផែពហុបំណង TS៣ គឺអាស្រ័យទៅលើជម្រៅស៊ីទឹក នៅច្រកតូទីវ)
ប្រតិបត្តិការ	៧ថ្ងៃ/២៤ម៉ោង
គ្រឿងចក្រលើកដាក់	មានបង់តុងចំនួន ២គ្រឿង ដោយមានស្ពានតភ្ជាប់ទៅប្រាំងទន្លេ

សម្គាល់៖ *ទំហំដីអាចខុសគ្នារវាងទំហំផ្ទៃដីសរុប និងទំហំផ្ទៃដីចុះបញ្ជី ដោយសារការកាត់ចេញផ្ទៃដីចំណីផ្លូវ និងចំណីទន្លេ។

៣. ស្ថានភាពទីផ្សារ

ទីផ្សាររបស់ ក.ស.ភ. ពឹងផ្អែកទៅលើតម្រូវការប្រើប្រាស់ទំនិញក្នុងប្រទេស និងក្រៅប្រទេស។ ជាក់ស្តែង តម្រូវការក្នុងប្រទេស គឺពឹងផ្អែកទៅលើតម្រូវការរបស់ប្រជាជន សហគ្រាស រោងចក្រ ឧស្សាហកម្ម និងសំណង់អាគារផ្សេងៗជាដើម ប៉ុន្តែ ដោយប្រទេសកម្ពុជាពុំទាន់មានផលិតភាពគ្រប់គ្រាន់ ដើម្បីផ្គត់ផ្គង់តម្រូវការក្នុងស្រុកបាន ដូចនេះ ការនាំចូលពីក្រៅប្រទេស គឺមានភាពចាំបាច់ខ្លាំង ដើម្បីបំពេញសេចក្តីត្រូវការនៅក្នុងស្រុក។ តួយ៉ាងដូចវិស័យកាត់ដេរ និងសំណង់អាគារផ្សេងៗគឺ មានតម្រូវការនាំចូលវត្ថុធាតុដើមពីក្រៅប្រទេសដើម្បីផ្គត់ផ្គង់ចង្វាក់ផលិតកម្ម និងសំណង់ក្នុងស្រុក។ ដោយឡែក ចំពោះទីផ្សារក្រៅប្រទេសវិញ គឺពឹងផ្អែកទៅលើចរន្តសេដ្ឋកិច្ចសកល ទំហំកូតាដែលបានផ្តល់ឲ្យប្រទេសកម្ពុជា និងការបញ្ជាទិញផ្សេងៗ ដោយក្នុងនោះមាន សហរដ្ឋអាមេរិក ប្រទេសចិន សហគមន៍អឺរ៉ុប និងប្រទេសជប៉ុន ដែលជាទីផ្សារធំសម្រាប់ការបញ្ជាទិញ និងធ្វើការដឹកជញ្ជូនតាមចំណតផែក្នុងតំបន់របស់ ក.ស.ភ.។

ជាមួយគ្នានេះដែរ ផ្អែកតាមរបាយការណ៍របស់ នាយកដ្ឋានផែនការ/ទីផ្សារ បរិមាណកុងតឺន័រឆ្នាំ ក.ស.ក. នៅក្នុងឆ្នាំ២០១៨ បានកើនឡើង ១៦% បើប្រៀបធៀបទៅនឹងឆ្នាំ២០១៧។ កំណើននៅក្នុងឆ្នាំ២០១៨ នេះ អាស្រ័យលើការនាំចូលទំនិញជាគ្រឿងសំណង់មានរហូតដល់ ៤៨% និងវត្ថុធាតុដើមវាយនភណ្ឌ ១២% ប៉ុន្តែ បើប្រៀបធៀបទៅនឹងឆ្នាំ២០១៧ ការនាំចូលទំនិញជាគ្រឿងសំណង់មានការថយចុះ ២% និង ការនាំចូលវត្ថុធាតុដើមវាយនភណ្ឌមានការធ្លាក់ចុះ ៣៧%។ ដោយឡែក ចំពោះការនាំចេញវិញទំនិញជា វាយនភណ្ឌនៅតែបន្តកើនឡើង ២២% បើប្រៀបធៀបនឹងឆ្នាំ២០១៧ ប៉ុន្តែអង្ករបានធ្លាក់ចុះ ២៤%។ (យោងតាមក្រាហ្វិកលេខ១ លេខ២ លេខ៣ និងលេខ៤ របស់ នាយកដ្ឋានផែនការ/ទីផ្សារ)។

ក្រាហ្វិកលេខ១

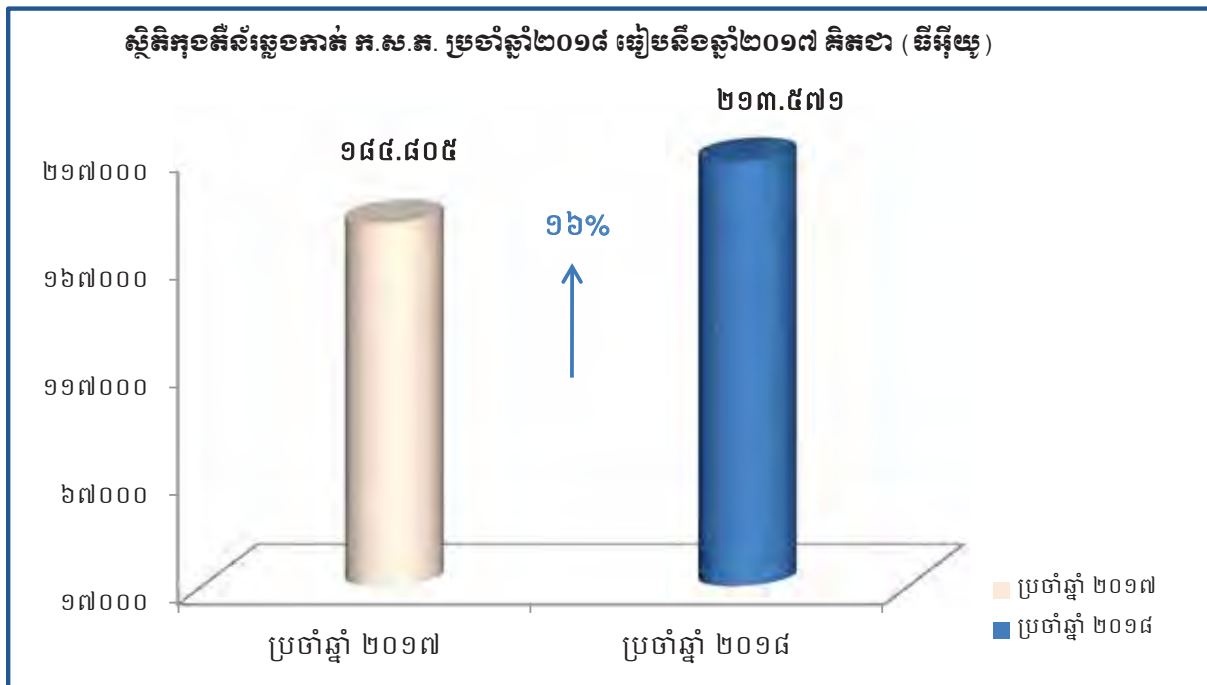

(ប្រភព៖ ទិន្នន័យប្រចាំឆ្នាំ ២០១៧ និងប្រចាំឆ្នាំ២០១៨ របស់នាយកដ្ឋានផែនការ/ទីផ្សារ ក.ស.ក.)

ក្រាហ្វិកលេខ២

ស្ថិតិកុទតិសំនាំចូល-នាំចេញតាមប្រភេទ ក.ស.ត. ប្រចាំឆ្នាំ២០១៨ គិតជា (មីឡិយ៉ា)

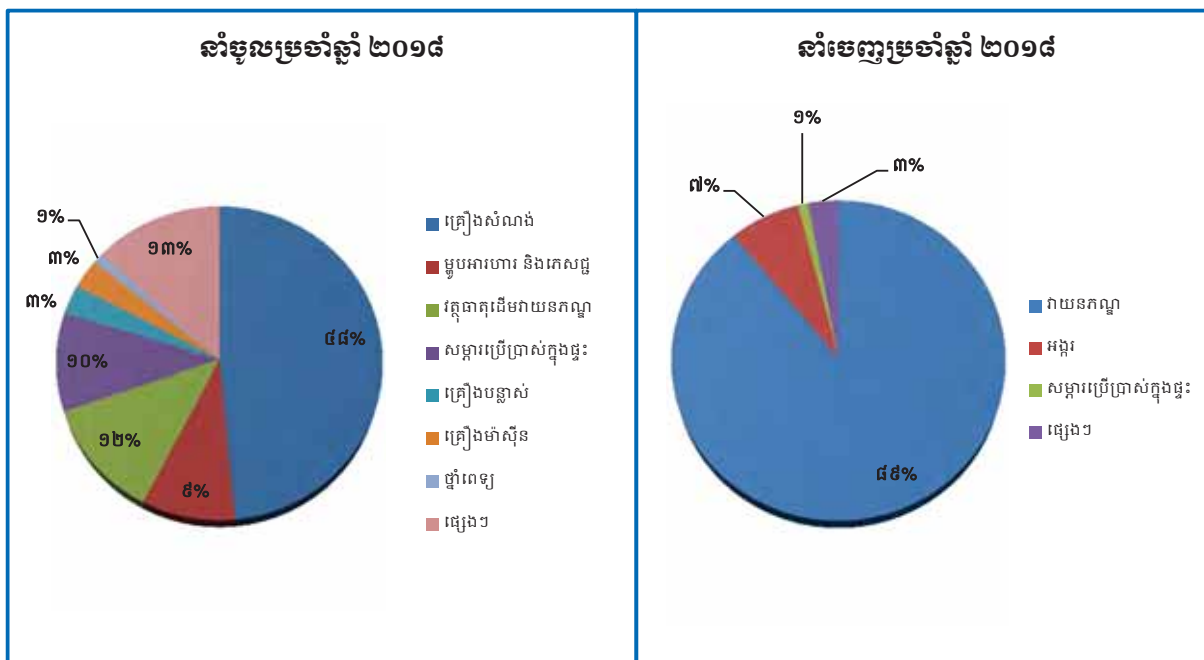

(ប្រភព៖ ទិន្នន័យប្រចាំឆ្នាំ ២០១៧ និងប្រចាំឆ្នាំ២០១៨ របស់នាយកដ្ឋានផែនការ/ទីផ្សារ ក.ស.ត.)

ក្រាហ្វិកលេខ៣

ស្ថិតិទំនិញនាំចូលតាមប្រភេទ ក.ស.ត. ប្រចាំឆ្នាំ២០១៨ ធៀបនឹងឆ្នាំ២០១៧ គិតជា (មីឡិយ៉ា)

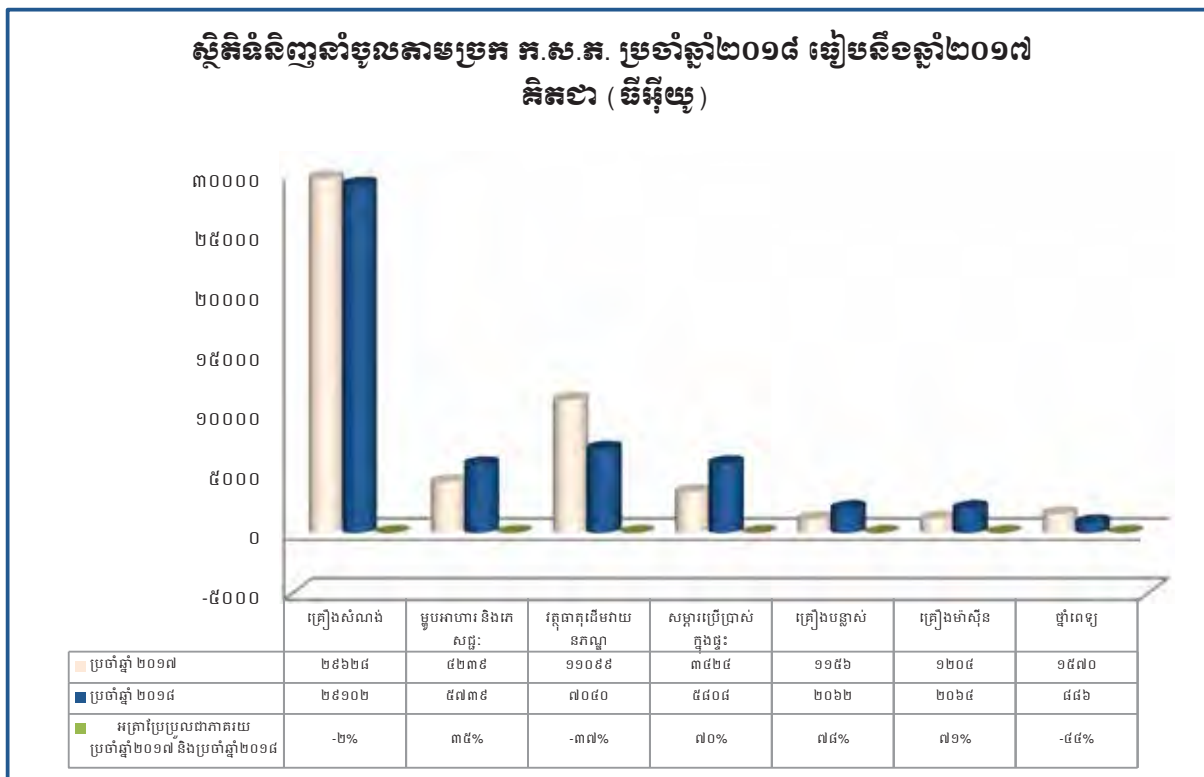

(ប្រភព៖ ទិន្នន័យប្រចាំឆ្នាំ ២០១៧ និងប្រចាំឆ្នាំ២០១៨ របស់នាយកដ្ឋានផែនការ/ទីផ្សារ ក.ស.ត.)

ក្រាហ្វិកលេខ៤

ស្ថិតិទំនិញសាំចេញតាមប្រភេទ ក.ស.ត. ប្រចាំឆ្នាំ២០១៨ ធៀបនឹងឆ្នាំ២០១៧ គិតជា (ដើរ៉ូយ៉ូ)

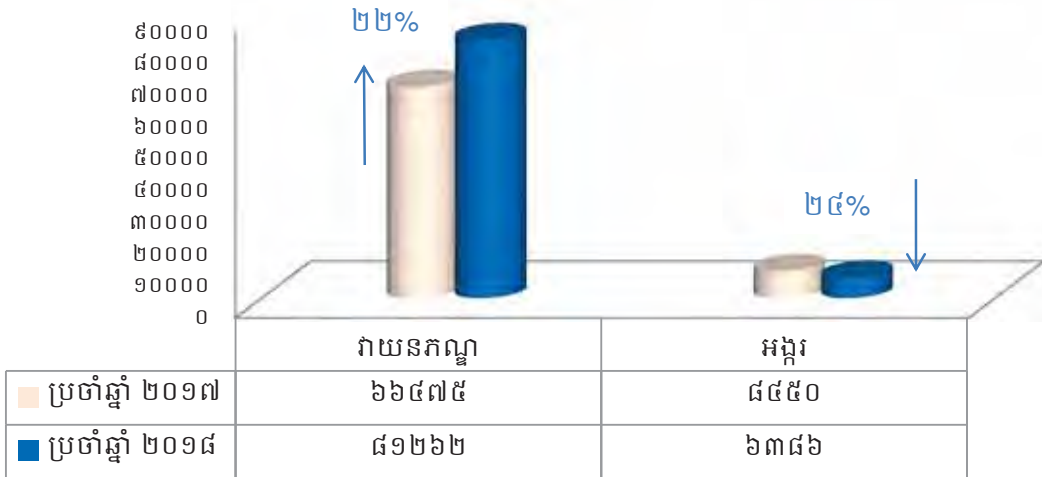

(ប្រភព៖ ទិន្នន័យប្រចាំឆ្នាំ ២០១៧ និងប្រចាំឆ្នាំ២០១៨ របស់នាយកដ្ឋានផែនការ/ទីផ្សារ ក.ស.ត.)

ក្រាហ្វិកលេខ៥

ចំណែកទំនិញសាំចេញទំនិញតាមប្រភេទ ក.ស.ត. ប្រចាំឆ្នាំ២០១៨ ធៀបនឹងឆ្នាំ២០១៧ គិតជា (ដើរ៉ូយ៉ូ)

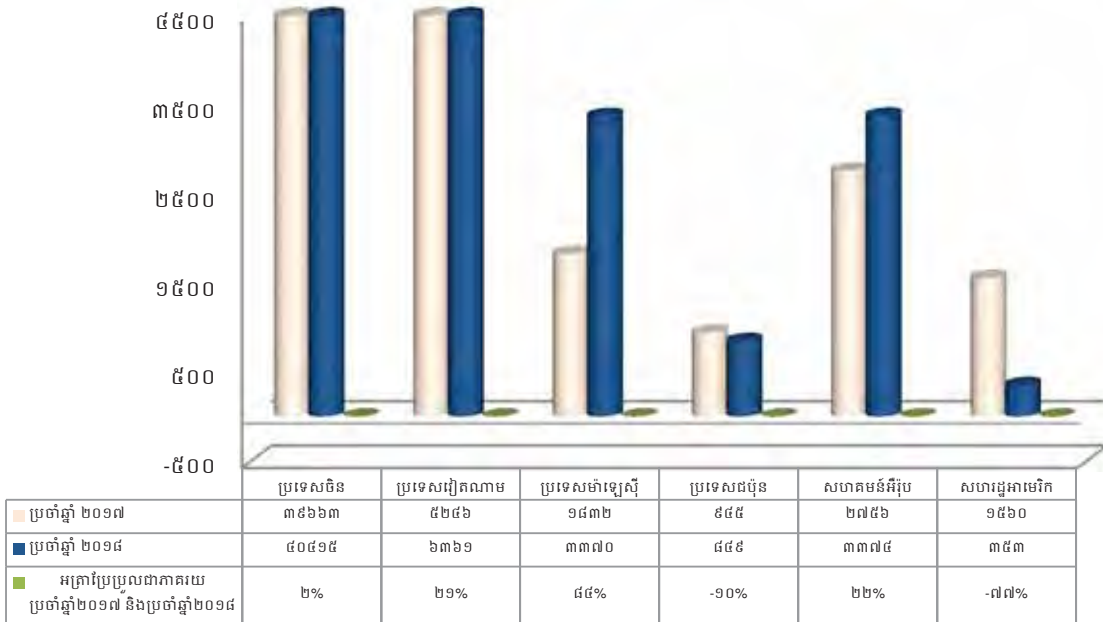

(ប្រភព៖ ទិន្នន័យប្រចាំឆ្នាំ ២០១៧ និងប្រចាំឆ្នាំ២០១៨ របស់នាយកដ្ឋានផែនការ/ទីផ្សារ ក.ស.ត.)

ក្រាហ្វិកលេខ៦

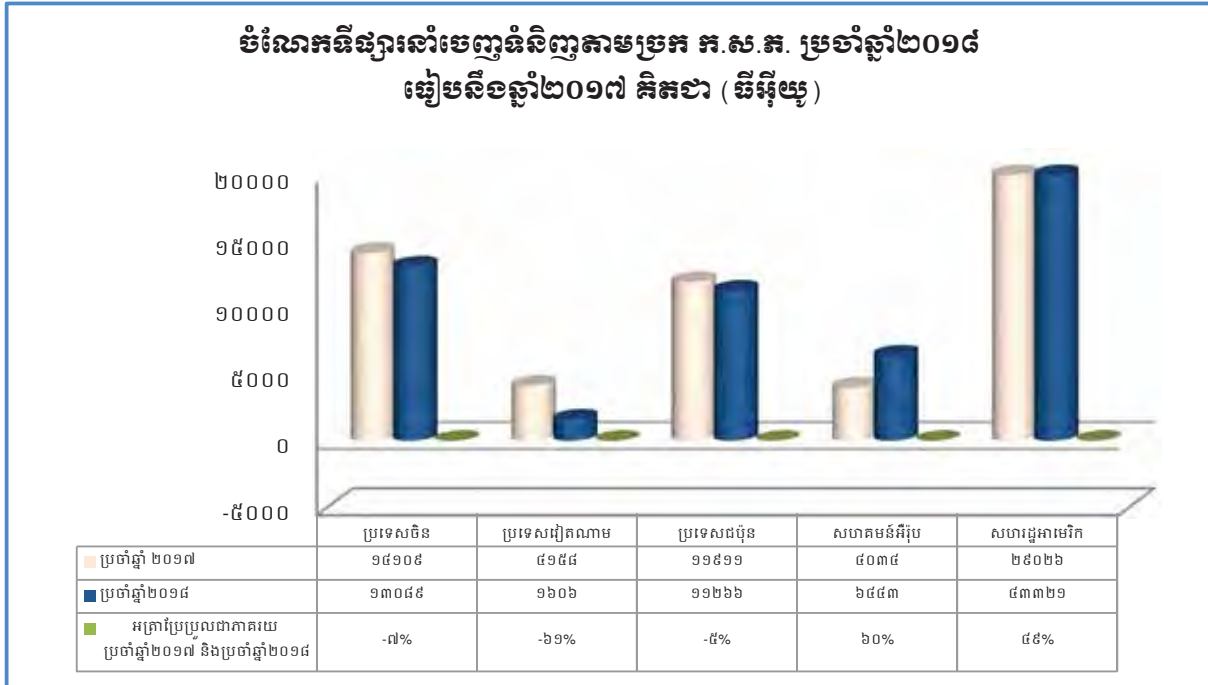

(ប្រភព៖ ទិន្នន័យប្រចាំឆ្នាំ ២០១៧ និងប្រចាំឆ្នាំ២០១៨ របស់នាយកដ្ឋានផែនការ/ទីផ្សារ ក.ស.ភ.)

យោងតាមក្រាហ្វិកលេខ៥ និងលេខ៦ ប្រទេសដែលធ្វើការផ្គត់ផ្គង់ទំនិញ និងវត្ថុធាតុដើមសម្រាប់ឆ្លើយតបទៅនឹងតម្រូវការប្រជាជន និងចង្វាក់ផលិតកម្មក្នុងប្រទេសតាមរយៈការនាំចូលតាមចំណាត់ថ្នាក់ក្នុងតំបន់របស់ ក.ស.ភ. នោះ គឺប្រទេសចិនមានចំនួន ៦៧% និងប្រទេសវៀតណាមមានចំនួន ១១% នេះបើធៀបទៅនឹងការនាំចូលពីបណ្តាលប្រទេសផ្សេងៗនៅក្នុងឆ្នាំ២០១៨ ប៉ុន្តែ បើធៀបទៅនឹងឆ្នាំ២០១៧ ការនាំចូលពីប្រទេសចិនកើនឡើង ២% និងប្រទេសវៀតណាមមានការកើនឡើង ២១%។ ចំណែកទីផ្សារនៃការនាំចេញវិញ គឺការនាំចេញទៅកាន់សហរដ្ឋអាមេរិកមានចំនួន ៤៧% និងសហគមន៍អឺរ៉ុបមានចំនួន ៧% បើប្រៀបធៀបទៅនឹងការនាំចេញទៅកាន់បណ្តាលប្រទេសផ្សេងៗនៅក្នុងឆ្នាំ២០១៨ ប៉ុន្តែ បើប្រៀបធៀបទៅនឹងឆ្នាំ២០១៧ ការនាំចេញទៅកាន់សហរដ្ឋអាមេរិកកើនឡើង ៤៩% និងសហគមន៍អឺរ៉ុបមានការកើនឡើង ៦០%។

ជារួមអត្រាកំណើនក្នុងតំបន់ឆ្លងកាត់ ក.ស.ភ. នៅក្នុងឆ្នាំ២០១៨នេះ គឺផ្អែកទៅលើហេតុផលដូចខាងក្រោម៖

- អត្រាកំណើនរបស់ប្រជាជនរបស់ប្រទេសក្នុងរង្វង់ ១,៦% ក្នុងមួយឆ្នាំ និងស្របជាមួយអត្រាកំណើនសេដ្ឋកិច្ច GDP នៅតែរក្សាបន្តកំណើន ៧,២% និងអត្រាអតិផរណាស្ថិតក្នុងរង្វង់ ៣,០៤ ក្នុងមួយឆ្នាំ ដូចនេះ អត្រាកំណើនទាំងនេះគឺជាប្រភពនៃកំណើនតម្រូវការ និងលទ្ធភាពក្នុងការទិញទំនិញនៅលើទីផ្សារ។ ប៉ុន្តែ ដោយសារប្រទេសកម្ពុជានៅពុំទាន់មានផលិតភាពគ្រប់គ្រាន់ដើម្បីផ្គត់ផ្គង់តម្រូវការក្នុងស្រុក ដូចនេះ ប្រទេសកម្ពុជាត្រូវធ្វើការបញ្ជូនទិញទំនិញពីក្រៅប្រទេសដើម្បីបំពេញសេចក្តីត្រូវការក្នុងស្រុក។ តួយ៉ាងនៅក្នុង

ឆ្នាំ២០១៨នេះ យើងសង្កេតឃើញថា សម្រាប់ការនាំចូលម្ហូបអាហារ និងភេសជ្ជៈមានការកើនឡើង ៣៥% សម្ភារប្រើប្រាស់ក្នុងផ្ទះមានការកើនឡើង ៧០% និងគ្រឿងម៉ាស៊ីន ៧១% បើប្រៀបធៀបនឹងឆ្នាំ២០១៧

- អត្រាកំណើននៃវិស័យអចលនទ្រព្យ គេហដ្ឋាន និងសំណង់អាគារផ្សេងៗនៅក្នុងប្រទេសកម្ពុជា បានជម្រុញឲ្យប្រទេសកម្ពុជាត្រូវធ្វើការនាំចូលនូវគ្រឿងសំណង់ជាច្រើនដើម្បីផ្គត់ផ្គង់នូវកំណើនអចលនទ្រព្យខាងលើ ដោយក្នុងនោះការនាំចូលគ្រឿងសំណង់តាមចំណាត់ថ្នាក់ក្នុងតំបន់របស់ ក.ស.ភ. មានចំនួន ៤៨% នៃការនាំចូលសរុបក្នុងឆ្នាំ២០១៨ ប៉ុន្តែ បើប្រៀបធៀបទៅនឹងឆ្នាំ២០១៧ មានការថយចុះ ២%
- ស្ថានភាពសេដ្ឋកិច្ចសកលលោកនៅតែមានភាពល្អប្រសើរ ជាពិសេស សហរដ្ឋអាមេរិកសហគមន៍អឺរ៉ុប ប្រទេសជប៉ុន និងប្រទេសចិន ដែលជាដៃគូពាណិជ្ជកម្មដ៏សំខាន់សម្រាប់ប្រទេសកម្ពុជាតាមរយៈការនាំចេញ និងនាំចូល។ ជាក់ស្តែង នៅក្នុងឆ្នាំ២០១៨ ការនាំចេញទៅកាន់សហរដ្ឋអាមេរិកមានចំនួន ៤៧% នៃប្រទេសនាំចេញសរុបក្នុងឆ្នាំ២០១៨ ប៉ុន្តែ បើប្រៀបធៀបទៅនឹងឆ្នាំ២០១៧ មានការកើនឡើងចំនួន ៤៩%។ ចំណែកឯ ការនាំចេញទៅកាន់សហគមន៍អឺរ៉ុបមានចំនួន ៧% នៃប្រទេសនាំចេញសរុបក្នុងឆ្នាំ២០១៨ ប៉ុន្តែបើប្រៀបធៀបទៅនឹងឆ្នាំ២០១៧ មានការកើនឡើង ៦០%។

ជារួមមកសម្រាប់ស្ថានភាពទីផ្សាររបស់ ក.ស.ភ. នៅក្នុងឆ្នាំ២០១៨នេះ ក.ស.ភ. នៅតែជាច្រកទ្វារសំខាន់សម្រាប់ទំនិញឆ្លងកាត់ ដោយផ្អែកលើអត្រាកំណើននៃទំនិញឆ្លងកាត់ដូចបានបង្ហាញនៅក្នុងក្រាហ្វិកខាងលើ។ ប៉ុន្តែ បើពិនិត្យទៅលើចំណែកទីផ្សារនៃការនាំចេញ និងនាំចូល ប្រទេសជប៉ុន ប្រទេសចិន សហគមន៍អឺរ៉ុប សហរដ្ឋអាមេរិក នៅតែជាច្រកដ៏សំខាន់ និងរឹងមាំបំផុតសម្រាប់ការដឹកជញ្ជូនទំនិញឆ្លងកាត់តាមចំណាត់ថ្នាក់ក្នុងតំបន់របស់ ក.ស.ភ. ទៅមកប្រទេសកម្ពុជា។

៤. ស្ថានភាពប្រកួតប្រជែង

ក.ស.ភ. គឺជាចំណាត់ថ្នាក់អន្តរជាតិតាមដងទន្លេតែមួយគត់ក្នុងការផ្តល់សេវាកម្មចំណាត់នាវា និងសេវាកម្មលើកដាក់ទំនិញជាក្នុងតំបន់ និងទំនិញទូទៅជូនអតិថិជន។ បរិមាណក្នុងតំបន់ឆ្លងកាត់ ក.ស.ភ. ក្នុងឆ្នាំ២០១៨នេះ មានអត្រាកំណើន ១៦% បើប្រៀបធៀបទៅនឹងឆ្នាំ២០១៧។ ប្រសិនបើពិនិត្យទៅលើស្ថានភាពដៃគូប្រកួតប្រជែងវិញ កំពង់ផែស្វយ័តភ្នំពេញ នៅតែដើរតួនាទីសំខាន់ និងរឹងមាំបំផុតក្នុងវិស័យកំពង់ផែដែលជាច្រកសំខាន់សម្រាប់ការដឹកជញ្ជូនទំនិញឆ្លងកាត់នៅតាមដងទន្លេ។ ខាងក្រោមនេះគឺជាកត្តាបង្ហាញឲ្យឃើញពីឧត្តមភាពប្រកួតប្រជែងរបស់ ក.ស.ភ. លើការផ្តល់សេវាកម្មកំពង់ផែ៖

៤.១. ទីតាំងភូមិសាស្ត្រ

ក.ស.ភ. ស្ថិតនៅទីតាំងភូមិសាស្ត្រប្រកបដោយសក្តានុពល និងយុទ្ធសាស្ត្រ ដោយនៅចំបេះដូងនៃរាជធានីភ្នំពេញដែលជាមជ្ឈមណ្ឌលពាណិជ្ជកម្ម ឧស្សាហកម្ម រោងចក្រ អ្នកប្រើប្រាស់ និងជាកន្លែងប្រមូលផ្តុំ

ទៅដោយកម្លាំងពលកម្ម។ ការដឹកជញ្ជូនតាម ក.ស.ភ. ផ្តល់ភាពងាយស្រួល រហ័ស និងចំណាយតិច ក្នុងការចែកចាយ និងផ្គត់ផ្គង់ទំនិញដល់អ្នកប្រើប្រាស់។ ជាមួយគ្នានេះដែរ ទីតាំងរបស់ ក.ស.ភ. គឺនៅជិត និង មានរយៈចំងាយនៃការដឹកជញ្ជូនជិតជាងចំណតផែនដៃទៀត នៅក្នុងប្រទេសកម្ពុជា ដូចជាការដឹកជញ្ជូន ទំនិញឆ្លងកាត់ទៅកាន់ប្រទេសវៀតណាម ប្រទេសចិន និងសហរដ្ឋអាមេរិកជាដើម។ ដែលប្រទេសទាំង នេះ គឺមានទំហំពាណិជ្ជកម្មធំជាមួយប្រទេសកម្ពុជាបើធៀបទៅនឹងប្រទេសដទៃទៀត។

៤.២. សេវាកម្ម

ក.ស.ភ. នៅតែរក្សាបាននូវគោលការណ៍របស់ ក.ស.ភ. ដោយផ្ដោតទៅលើ គុណភាពល្អ សុវត្ថិភាព សេវាកម្មរហ័ស២៤ម៉ោង និងតម្លៃមានភាពប្រកួតប្រជែងជូនដល់អតិថិជន។

៤.៣. តម្លៃសេវាកម្ម

ក.ស.ភ. នឹងផ្តល់នូវតម្លៃដែលមានលក្ខណៈប្រកួតប្រជែង និងបន្តរក្សាផ្តល់ជូនតម្លៃអនុគ្រោះដល់ អតិថិជនទៅលើសេវាកម្មលើកដាក់កុងតឺន័រ និងសេវាកម្មចំណតនាវា។ បើក្រុមហ៊ុនដឹកជញ្ជូនកុងតឺន័រ បាន កាន់តែច្រើន នោះការគិតថ្លៃលើកដាក់នឹងទទួលបានការលើកទឹកចិត្តក្នុងការបញ្ចុះតម្លៃ។

ជាមួយគ្នានេះដែល ក.ស.ភ. នៅតែរក្សាផ្តល់តម្លៃដែលមានភាពបទបែនដល់អតិថិជនដែលបាន ទទួលសេវាកម្មពី ក.ស.ភ.។ យុទ្ធសាស្ត្រតម្លៃដែលមានភាពបទបែននេះហើយជាចំនុចខ្លាំងរបស់ ក.ស. ភ. ក្នុងការទាក់ទាញអតិថិជន។

ក.ស.ភ. បានផ្តល់តម្លៃអនុគ្រោះដល់សេវាកម្មលើកដាក់ និងការរក្សាទុកកុងតឺន័រដែលផ្ទុកទំនិញ ប្រភេទជាផលិតផលកសិកម្ម។ ជាពិសេស ក.ស.ភ. បានផ្តល់តម្លៃអនុគ្រោះមិនគិតថ្លៃចំពោះថ្លៃច្រកទ្វារថយន្ត ដែលដឹកជញ្ជូនកុងតឺន័រផ្ទុកទំនិញជាអង្ករឆ្លងកាត់ ក.ស.ភ.។

លើសពីនេះ ក.ស.ភ. នៅតែបន្តផ្តល់សេវាកម្មប្រតិបត្តិការដៃ ២៤ម៉ោង/៧ថ្ងៃ ដោយពុំគិតកម្រៃសេ វាបន្ថែមម៉ោងនោះទេ។

៤.៥. ការផ្សព្វផ្សាយរបស់ ក.ស.ភ.

ក.ស.ភ. នៅតែរក្សារបន្តការផ្សព្វផ្សាយ និងប្រើប្រាស់មធ្យោបាយផ្សេងៗដើម្បីផ្តល់ព័ត៌មានដល់អតិថិ ជនឱ្យបានគ្រប់គ្រាន់ និងស្គាល់កាត់តែច្បាស់អំពី ក.ស.ភ. ដើម្បីងាយស្រួលដល់ការសម្រេចចិត្តក្នុងការប្រើ ប្រាស់សេវាកម្មរបស់ ក.ស.ភ.។ ជាក់ស្តែង អតិថិជន អាចទទួលបានព័ត៌មានសេវាកម្មរបស់ ក.ស.ភ. តាមរយៈ មធ្យោបាយផ្តល់ព័ត៌មានជាច្រើន រួមមាន៖

- ទី១. ការចុះផ្សាយព័ត៌មាន តាមគេហទំព័រ ប្រតិទិន នាមប័ណ្ណ ខិតប័ណ្ណ វត្តអនុស្សាវរីយ៍ និងសៀវភៅព័ត៌មានពាណិជ្ជកម្ម (របស់សភាពាណិជ្ជកម្មកម្ពុជា)
- ទី២. ការផ្សព្វផ្សាយព័ត៌មាន នៅតាមសិក្ខាសាលា ក្នុងវគ្គបណ្តុះបណ្តាល និងការប្រជុំផ្សេងៗ
- ទី៣. តាមរយៈការផ្សព្វផ្សាយព័ត៌មានសាជីវកម្មរបស់ ក.ស.ភ. តាមរយៈផ្សារមូលបត្រកម្ពុជា
- ទី៤. យុទ្ធសាស្ត្រចុះផ្សព្វផ្សាយដោយផ្ទាល់ជាមួយអតិថិជនជាក្រុមហ៊ុនដឹកជញ្ជូននានា

ទី៥. ការផ្លាស់ប្តូរបច្ចុប្បន្នភាពនូវព័ត៌មានសេវាកម្ម និងគម្រោងអភិវឌ្ឍន៍ផង នៅក្នុងក្របខណ្ឌនៃការប្រជុំរបស់សមាគមកំពង់ផែអាស៊ាន (APA) រវាងសមាជិកកំពង់ផែអាស៊ាន។

មធ្យោបាយផ្សព្វផ្សាយទាំងនេះ ជាប្រភពព័ត៌មានគ្រប់ជ្រុងជ្រោយ ដែលជួយឱ្យអតិថិជនបានស្គាល់ និងទាក់ទាញការប្រើប្រាស់សេវាកម្មរបស់ ក.ស.ភ. នៅលើទីផ្សារ។

៤.៦. ការដាក់ចេញនូវវិធានការរបស់រាជរដ្ឋាភិបាលដើម្បីពង្រឹងលើការត្រួតពិនិត្យលើមធ្យោបាយដឹកជញ្ជូនលើសម្បទាននៅតាមផ្លូវគោក។ ការចាត់វិធានការនេះ ជាឱកាសមួយដែលបានជម្រុញឱ្យមានកំណើននៃការដឹកជញ្ជូនតាមផ្លូវទឹកព្រោះថា ការដឹកជញ្ជូនតាមផ្លូវគោក អតិថិជនត្រូវចំណាយច្រើន និងដឹកជញ្ជូនបានចំនួនតិច ជាពិសេស គ្រោះថ្នាក់ចរាចរតាមដងផ្លូវដែលអាចជម្រុញឱ្យអតិថិជនចំណាយថ្លៃដឹកជញ្ជូនកាន់តែច្រើន ខណៈពេលដែលការដឹកជញ្ជូនតាមផ្លូវទឹក នឹងផ្តល់ផលចំណេញច្រើនដល់អតិថិជនដូចជាការ ដឹកជញ្ជូនបានបរិមាណច្រើន ចំណាយថ្លៃដើមតិច និងពុំប៉ះពាល់ខ្លាំងដល់បរិស្ថានដូចជាការដឹកជញ្ជូនតាមផ្លូវគោកឡើយ។

ដូចនេះ ស្ថានភាពប្រកួតប្រជែងរបស់ ក.ស.ភ. សម្រាប់ ឆ្នាំ២០១៨នេះ នៅតែមានភាពរឹងមាំទាក់ទាញ និងឈានទៅមុខជានិច្ច ដើម្បីទាក់ទាញអតិថិជនឱ្យនៅតែបន្តប្រើប្រាស់សេវាកម្មរបស់ ក. ស. ភ.។

៥-ផែនការអនាគតសម្រាប់ឆ្នាំ២០១៩

ខាងក្រោម គឺជាគម្រោងអនាគតដែលមានតម្លៃវិនិយោគលើសពី ១០០.០០០ ដុល្លារអាមេរិក ដែលនឹងត្រូវវិនិយោគក្នុងរយៈពេល ១ឆ្នាំ ទៅ ៥ឆ្នាំខាងមុខ។

ក. គម្រោងអភិវឌ្ឍហេដ្ឋារចនាសម្ព័ន្ធផែដំណាក់កាលទី៣ របស់ចំណតផែកុងតឺន័រ LM១៧

ឈ្មោះ:	គម្រោងនៃការអភិវឌ្ឍហេដ្ឋារចនាសម្ព័ន្ធផែដំណាក់កាលទី៣ (ជំហានទី១)
បរិយាយ	ចន្លោះពី ឆ្នាំ២០១៣ ដល់ ឆ្នាំ២០១៨ ចំនួនកុងតឺន័រដែលឆ្លងកាត់ជាមធ្យមកើនឡើងប្រហែល ១៤,០៩% រៀងរាល់ឆ្នាំ។ ដោយសារតែ កុងតឺន័រដែលឆ្លងកាត់បច្ចុប្បន្ននៅ LM១៧ មានចំនួន ២១៣.៥៧១ដីម៉ិយូ ក្នុងឆ្នាំ២០១៨ ក.ស.ភ. ព្យាករណ៍ថាចំនួនកុងតឺន័រនឹងបន្តកើនឡើងដល់ ២៣៤.០០០ដីម៉ិយូ ក្នុងឆ្នាំ២០១៩។ ដើម្បីទទួលបានកំណើននេះ ក.ស.ភ. ត្រូវធ្វើការពង្រីកបឋមនីយកណ្តុផែ និងបរិក្ខារបន្ថែមទៀត
ជំហានទី១ នៃដំណាក់កាលទី៣ ពីឆ្នាំ២០១៩	
គោលបំណង	ធានាសមត្ថភាពលើកដាក់របស់ផែកុងតឺន័រក្នុងការទទួលកំណើនកុងតឺន័រឆ្លងកាត់ជារៀងរាល់ឆ្នាំ
លទ្ធផលរំពឹងទុក	បង្កើនសមត្ថភាពលើកដាក់របស់ចំណតផែកុងតឺន័រ LM១៧ ដល់កម្រិត ៥០០.០០០ដីម៉ិយូ ក្នុងមួយឆ្នាំ
ទីតាំងគម្រោង	ភាគខាងកើតចំណតផែកុងតឺន័រ LM១៧
ទំហំនៃគម្រោង	៣,៥ ហិកតា
ភ្នាក់ងារអនុវត្តគម្រោង	កំពង់ផែស្វយ័តភ្នំពេញ (ក.ស.ភ.)

ឈ្មោះ	គម្រោងនៃការអភិវឌ្ឍហេដ្ឋារចនាសម្ព័ន្ធដែដំណាក់កាលទី៣ (ជំហានទី១)
ថវិកាត្រូវចំណាយ	<ul style="list-style-type: none"> - សាងសង់ទីលានការ៉ូឡាទំហំ ១៨.៦៥០ម៉ែត្រក្រឡា និងផ្លូវ RTG ទំហំ ១,៥ម X ២៧២ម ចំនួន ៣ខ្សែ គ្រោងចំណាយទឹកប្រាក់ចំនួន ៥.៩៩៥.០០០.០០០រៀល - សាងសង់សួនច្បារទំហំ ៨មx៥៦០ម, ដាក់បង្គោលភ្លើងបំភ្លឺកម្ពស់៣៥ម៉ែត្រ ចំនួន ៤បង្គោល, ប្រព័ន្ធការមេរ៉ាសុវត្ថិភាពនៅលើទីលានចំនួន ៤បង្គោល និងប្រព័ន្ធទឹកពន្លត់អគ្គិភ័យ ៤កន្លែង តាមបណ្តោយមាត់ទន្លេ នៅលើផ្ទៃដី ៤.៤៨០ម៉ែត្រក្រឡា គ្រោងចំណាយចំនួន ២.០០០.០០០.០០០រៀល - សាងសង់ផ្លូវ Asphalt-Concrete ពីប្លង់ A ដល់ប្លង់B តាមបណ្តោយមាត់ ទន្លេទំហំ ១៥ម X ៧៨០ម លើទំហំផ្ទៃដី ១១.៧០០ម៉ែត្រក្រឡា គ្រោង ចំណាយទឹកប្រាក់ចំនួន ២.៧៤០.០០០.០០០រៀល - បំពាក់ប្រព័ន្ធការមេរ៉ានៅច្រកចេញចូលថ្មី គ្រោងចំណាយទឹកប្រាក់ចំនួន ៦១៥.០០០.០០០រៀល - បំពាក់ជញ្ជីងថ្មីរថយន្ត ចំនួន ៤គ្រឿង គ្រោងចំណាយទឹកប្រាក់ចំនួន ៦៤០.០០០.០០០រៀល
ប្រភពហិរញ្ញវត្ថុ	<ul style="list-style-type: none"> - មូលធនទទួលបានពីការបោះផ្សាយលក់មូលបត្រកម្មសិទ្ធិជា សាធារណៈលើកដំបូង - មូលនិធិបម្រុងរបស់ ក.ស.ភ.
រយៈពេលអនុវត្តគម្រោង	២០១៩-២០២១
កម្មសិទ្ធិដី	កំពង់ផែស្វយ័តភ្នំពេញ (ក.ស.ភ.)
បញ្ហាសង្គម	ការអនុវត្តគម្រោងដំណាក់កាលទី២នៃចំណតផែកុងតឺន័រLM១៧ នឹងបង្កើត ការងារបន្ថែម តាមរយៈការជ្រើសរើសបុគ្គលិកបន្ថែម
បញ្ហាបរិស្ថាន	គ្មានការបង្ហាញណាមួយដែលបញ្ជាក់ថាអាចមានផលប៉ះពាល់ដល់ផ្នែក បរិស្ថានឡើយ
សកម្មភាព តាមដាន	បង្កើតក្រុមការងារដើម្បីតាមដានការអនុវត្តគម្រោង

ផ្នែកទី២

ព័ត៌មានអំពីលទ្ធផលប្រតិបត្តិការចុះកិច្ច

១- របបផលប្រតិបត្តិការវិនិយោគ ដោយរួមបញ្ចូលព័ត៌មានចុះកិច្ចការវិនិយោគសម្រាប់ឆ្នាំ២០១៨

១.១. សារពើពន្ធនៃការវិនិយោគ និងការវិនិយោគ ក.ស.ក.

ល.រ	បរិយាយ	ឯកតា	ផែនការ ឆ្នាំ២០១៨	អនុវត្ត ឆ្នាំ២០១៨	អនុវត្ត ឆ្នាំ២០១៧	អនុវត្ត ឆ្នាំ២០១៦	ប្រៀបធៀប (%)	កេស/លម	
								b=(b/a)- ១០០%	c=(c/a)- ១០០%
ក	១	គ	២.៩០០.០០០	៣.១៣៤.៩៩៦	២.៧៥៧.៦៦១	៤	១០៨%	+១៤%	+១៤%
I	បរិមាណទឹកស្អាត និង ប្រព័ន្ធធារាសាស្ត្រ	គោដុល	១.៦៨០.០០០	១.៦៣៣.៧០៤	១.៥៤១.៥២៥	១.២៧០.៤១៦	៩៧%	+៦%	+២១%
	- ទំនិញនាំចូល	-	១.១០០.០០០	១.០៦១.២៥០	៩៨៦.៧៨៧	៨៣៣.៨២៧			
	- ទំនិញនាំចេញ	-	៥៨០.០០០	៥៧២.៤៥៣	៥៥៤.៧៣៨	៤៣៦.៥៨៩			
	ឧ. បរិមាណទឹកស្អាត និង ប្រព័ន្ធធារាសាស្ត្រ	-	៥១០.០០០	៧៣០.៥៤៦	៥០២.១៩៥	៤៤៨.៣៤៩	១៤៣%	+៤៥%	+១២%
	- ទំនិញលើកដាក់ក្នុងដៃ	-	៦០.០០០	៥១.១៧៨	២១.១៩០	៦៥.១២៣			
	- ទំនិញលើកដាក់ក្រៅដៃ	-	៤៥០.០០០	៦៧៩.៣៦៨	៤៨១.០០៥	៣៨៣.២២៦			
	គ. បរិមាណប្រុងស្តុក និង ប្រព័ន្ធធារាសាស្ត្រ	-	៧១០.០០០	៧៧០.៧៤៦	៧១៣.៩៤១	៦៩០.៨២៧	១០៩%	+៨%	+៣%
	បរិមាណក្រុងស្តុក	TEU	២០០.០០០	២១៣.៥៧១	១៨៤.៨០៥	១៥១.៧៤១	១០៧%	+១៦%	+២២%
	- មានទំនិញ	-	១៤០.០០០	១៥១.៧៤៩	១៣៦.៩៨៤	១១៥.២៧៩			
	- គ្មានទំនិញ	-	៦០.០០០	៦១.៨២២	៤៧.៨២១	៣៦.៤៦២			
II	បរិមាណទឹកស្អាត និង ប្រព័ន្ធធារាសាស្ត្រ	គោដុល	២.១៩០.០០០	២.៣៦៤.២៤១	២.០៤៣.៧២០	១.៧១៨.៨០៥	១០៨%	+១៦%	+១៩%
	- ប្រគល់ផ្ទាល់	-	៥១០.០០០	៧៣០.៥៤៦	៥០២.១៩៥	៤៤៨.៣៤៩			
	- ផ្តល់កាត់ប្រាក់ - ទំនិញ	-	១.៦៨០.០០០	១.៦៣៣.៧០៤	១.៥៤១.៥២៥	១.២៧០.៤១៦			
III	បរិមាណការវិនិយោគ	អគ្រឹះស្ថាន	១.៨៣០	២.០២៣	១.៦៧៦	១.៦៧៩	១១១%	+២១%	-០,១៨%
	- នាវា-សាឡុងបណ្តាប្រទេសផ្សេងៗ	-	១.២៥០	១.៣៩៨	១.០៨៣	១.០៧៥			

ល.រ	បរិយាយ	ឯកតា	វិធានការ ឆ្នាំ២០១៨	អនុវត្ត ឆ្នាំ២០១៨	អនុវត្ត ឆ្នាំ២០១៧	អនុវត្ត ឆ្នាំ២០១៦	ប្រែប្រួល (%)	កើន/ថយ (%)
ក	ខ	គ	១	២	៣	៤	$\frac{d-(b/c)}{900\%}$	$\frac{b-(b/m)-900\%}{900\%}$
	-នាវា-សាឡង់កម្ពុជា	-	៩៥	៥៧	៧១	១០២		
	-នាវា-សាឡង់ប្រេងឥន្ធនៈ	-	៤៨៥	៥៦៨	៥២២	៥០២		
IV	បរិមាណការងារអភិវឌ្ឍន៍សេសចរក្នុងស្រុក (ចេញ-ចូល)	ជើង	២.៦៥០	២.៥៦៩	២.៧០៦	២.០៩៦	៩៧%	-៥%
	- ភ្នំពេញ-សៀមរាប សៀមរាប-ភ្នំពេញ	-	១៥០	១២៥	២៣៦	៧២		
	- នាវាទេសចរណ៍ក្នុងក្រុង	-	២.៥០០	២.៤៤៤	២.៤៧០	២.០២៤		
V	បរិមាណការងារអភិវឌ្ឍន៍សេសចរក្នុងស្រុក (ចេញ-ចូល)	នាក់	១១.៦០០	១១.៤៩៦	១៣.៨៨០	៩.៩០៤	៩៩%	+៤០%
	- ភ្នំពេញ-សៀមរាប សៀមរាប-ភ្នំពេញ	-	៤.៥០០	២.៧២៤	៥.៦៧៨	៣.៧០១		
	- ទេសចរណ៍ក្នុងក្រុង	-	៧.១០០	៨.៧៧២	៨.២០២	៦.២០៣		
VI	បរិមាណការងារអភិវឌ្ឍន៍សេស និងសេសចរក្នុងស្រុក (ស្រុកកម្ពុជា)	ជើង	១.៧៦០	២.២៤៩	២.១២២	១.៥៩៤	១២៨%	+៦%
	- ចំនួននាវាភ្នំពេញ-ចូរដុក-ភ្នំពេញ	-	១.២០០	១.៥០៤	១.៤៩៩	៩៩៧		
	- ចំនួននាវាទេសចរណ៍	-	៥៦០	៧៤៥	៦២៣	៥៩៧	១៣៣%	+៤%
	បរិមាណការងារអភិវឌ្ឍន៍សេស និងសេសចរក្នុងស្រុក (ស្រុកកម្ពុជា)	នាក់	២៧.២០០	៤៤.២៩០	៣៣.១៣៣	២៩.៤១៦	១៦៣%	+៣៥%
	- ចំនួននាវាភ្នំពេញ-ចូរដុក-ភ្នំពេញ	-	៥.២០០	១២.៤០០	៦.៤១៨	៤.១៧៤		
	- ចំនួនភ្ញៀវទេសចរណ៍	-	២២.០០០	៣១.៨៩០	២៦.៧១៥	២៥.២៤២	១៤៥%	+៦%

(ប្រភព៖នាយកដ្ឋានផែនការ/ទីផ្សារ)

៥ បរិមាណទំនិញ-ប្រេងឥន្ធនៈឆ្លងកាត់ ក.ស.ភ. ក្នុងឆ្នាំ២០១៨ មានចំនួន ៣.១៣៤.៩៩៦តោន កើនឡើង ១៤% ធៀបនឹងការអនុវត្តក្នុងឆ្នាំ២០១៧ (២.៧៥៧.៦៦១ តោន) សម្រាប់រយៈពេល១ ឆ្នាំ២០១៨ នេះ ក.ស.ភ. សម្រេចបាន ១០៨% ធៀបនឹងផែនការឆ្នាំ ២០១៨ (២.៩០០.០០០ តោន)

- ៥ នាវាឆ្លងកាត់ ក.ស.ភ. ក្នុងឆ្នាំ២០១៨ មានចំនួន ២.០២៣គ្រឿង កើនឡើង ២១% ធៀបនឹងការអនុវត្តក្នុងឆ្នាំ២០១៧ (១.៦៧៦គ្រឿង) សម្រាប់រយៈពេល១ ឆ្នាំ២០១៨ ក.ស.ភ. សម្រេចបាន ១១១% ធៀបនឹងផែនការឆ្នាំ២០១៨ (១.៨៣០គ្រឿង)
- ៥ នាវាអ្នកដំណើរ និងទេសចរណ៍អន្តរជាតិក្នុងឆ្នាំ២០១៨ មានចំនួន ៧៤៥ដើម កើនឡើង ២០% ធៀបនឹងការអនុវត្តក្នុងឆ្នាំ២០១៧ (៦២៣ដើម) សម្រាប់រយៈពេល១ ឆ្នាំ២០១៨ នេះ ក.ស.ភ. សម្រេចបាន ១៣៣% ធៀបនឹងផែនការឆ្នាំ២០១៨ (៥៦០ដើម)
- ៥ បរិមាណកុងតឺន័រក្នុងឆ្នាំ២០១៨ មានចំនួន ២១៣.៥៧១TEUs កើនឡើង ១៦% ធៀបនឹងការអនុវត្តក្នុងឆ្នាំ២០១៧ (១៨៤.៨០៥ TEUs) សម្រាប់រយៈពេល១ ឆ្នាំ២០១៨នេះ ក.ស.ភ. សម្រេចបាន ១០៧% ធៀបនឹងផែនការឆ្នាំ២០១៨ (២០០.០០០TEUs)
- ៥ បរិមាណអ្នកដំណើរ និងទេសចរណ៍កាត់ ក.ស.ភ. ក្នុងឆ្នាំ២០១៨ មានចំនួន ៣១.៨៩០នាក់ កើនឡើង ១៩% ធៀបនឹងការអនុវត្តក្នុងឆ្នាំ២០១៧ (២៦.៧១៥នាក់) សម្រាប់រយៈពេល១ ឆ្នាំ២០១៨ ក.ស.ភ. សម្រេចបាន ១៤៥% ធៀបនឹងផែនការឆ្នាំ២០១៨ (២២.០០០នាក់)។

ក្រាហ្វិក ស្តីពីការប្រៀបធៀបការអនុវត្តឆ្នាំ ២០១៨ - ឆ្នាំ២០១៧ - ២០១៦ និងវេនការឆ្នាំ២០១៨

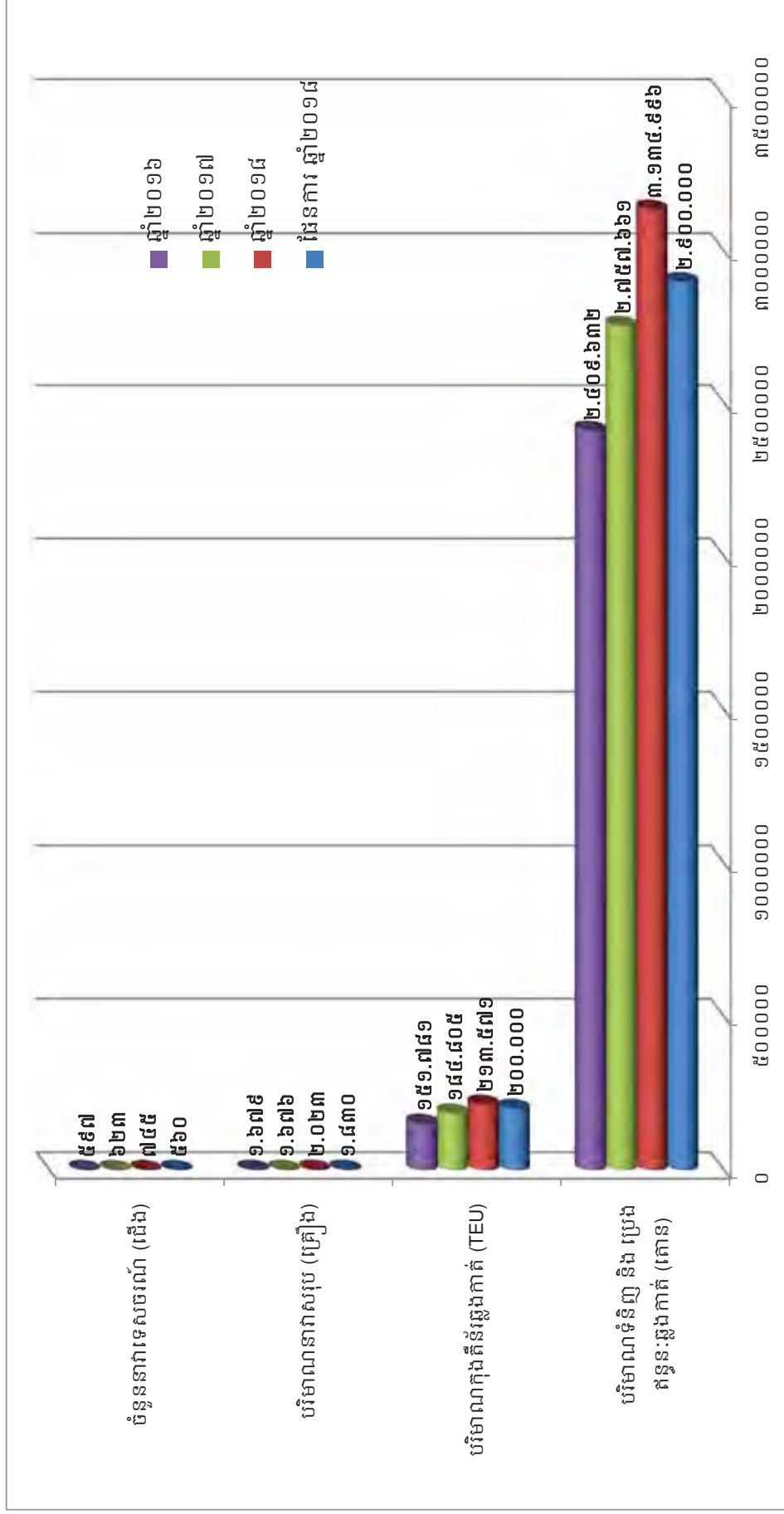

១.២. ការអនុវត្តការងារវេលាសាស្ត្រ និងការសាងសង់ហេដ្ឋារចនាសម្ព័ន្ធ និងបំពាក់គ្រឿងចក្រ

❖ ការងារវេលាសាស្ត្រ

📌 សម្រាប់ឆ្នាំ២០១៨ ការងារគ្រប់គ្រងលើដំណើរការបូមស្តារ ដើម្បីយកខ្សាច់ផ្គត់ផ្គង់តម្រូវការ ប្រើប្រាស់ក្នុងស្រុក ដែលបូមចេញពីទីតាំងប្រឡាយស្តៅតាងក និងទីតាំងប្រឡាយខ្សុំកោះកែវ មានបរិមាណសរុបចំនួន ៧៩៨.០០៦ម៉ែត្រគីឡូម៉ែត្រ

❖ ការងារសាងសង់ហេដ្ឋារចនាសម្ព័ន្ធ

📌 បានចាក់បេតុងអាម៉េចន្លោះផ្លូវRTG លេខ៤ និងលេខ៥ ទំហំ ២៥២មx២,៥មx២០សម នៅចំណតផែកុងតឺន័រ LM១៧

📌 បានសាងសង់ទីលានស្តុកកុងតឺន័រត្រជាក់ ស្ថិតនៅប្លង់ B នៃចំណតផែកុងតឺន័រLM១៧

📌 បានសាងសង់របងជុំវិញរោងស៊ីទែនប្រេង ប្រវែង ១៩០ម ស្ថិតនៅប្លង់B នៃចំណតផែកុងតឺន័រLM១៧

📌 បានសាងសង់ប្រាំងទន្លេប្រវែង ៥៦០ម៉ែត្រនៅប្លង់ B នៅចំណតផែកុងតឺន័រLM១៧

📌 បានសាងសង់ទីលានស្តុកកុងតឺន័រជំហានទី២ (ប្លង់ B) នៅចំណតផែកុងតឺន័រLM១៧ ដែល អនុវត្ត ដោយក្រុមហ៊ុន សៀង ហៃ គ្រុប ជាអ្នកទទួលការសាងសង់

📌 បានពង្រឹងឆ្អឹងប៉ុងតុងផ្ទះទឹកគង្កា

❖ ការទិញ/បំពាក់គ្រឿងចក្រ ឬឧបករណ៍ថ្មី

📌 បានដាក់បង្គោលភ្លើងហ្វូតូលីន ១បង្គោល ស្ថិតក្នុងទីលានស្តុកសំបកកុងតឺន័រ (ប្លង់B) នៅ ចំណតផែកុងតឺន័រ LM១៧

📌 ទិញរថយន្ត Toyota Alphard (ពណ៌ស ឆ្នាំ២០១៨) ចំនួន ១គ្រឿង

📌 ទិញរថយន្ត Toyota Hilux Revo (ពណ៌ស ឆ្នាំ២០១៨) ចំនួន ៣គ្រឿង

📌 ទិញឧបករណ៍ Radio Data Terminal (Tally Board) FZ-G1 ចំនួន ១គ្រឿង

📌 ទិញឧបករណ៍ Radio Data Terminal (Honeywell) CK3X ចំនួន ១គ្រឿង

📌 ទិញចង្កៀងផ្តល់សញ្ញាសម្រាប់ផ្លូវនាវាចរណ៍ ចំនួន ៤គ្រឿង

📌 វិនិយោគលើការទិញដីនៅចំណតផែកុងតឺន័រLM១៧ ក្នុងទំហំ ២០.៣២៥,១៣ម៉ែត្រក្រឡា

២. ការប្រែប្រួលសំខាន់ៗ ពាក់ព័ន្ធនឹងប្រតិបត្តិការអនុវត្ត

ក. ការចុះកិច្ចសន្យាជួលដីជាមួយក្រុមហ៊ុន ចៀន ឈឹង ថៃ គ្រុប

កាលពីថ្ងៃទី២៩ ខែមិថុនា ឆ្នាំ២០១៨ ក.ស.ភ. បានចុះកិច្ចសន្យាជាមួយក្រុមហ៊ុន ចៀន ឈឹង ថៃ គ្រុប (ជាក្រុមហ៊ុនបុត្រសម្ព័ន្ធរបស់មេ YUE TAI GROUP) ស្តីពីការជួលដីរបស់កំពង់ផែស្វយ័តភ្នំពេញ ពីគល់ស្ពានប្រោយចង្វាររហូតដល់ផ្សាររាត្រី ដើម្បីអភិវឌ្ឍជា "មជ្ឈមណ្ឌលពាណិជ្ជកម្មចំរុះ The City Gate" រួមមាន អគារបណ្តុំការិយាល័យពាណិជ្ជកម្ម មជ្ឈមណ្ឌលសិល្បៈ ទីធ្លាសម្តែងរប្បដមសិល្បៈ ទីធ្លាសួនបាញ់ទឹក របាំលើទឹក និងផ្សារអណ្តែតទឹក ទីធ្លាសួនកម្សាន្តកំពង់ផែ និងសួនច្បារសាធារណៈ មជ្ឈមណ្ឌលទេសចរណ៍រាជធានីភ្នំពេញដ៏ឆ្លាតវៃ ការិយាល័យបច្ចេកវិទ្យា អគារស្នាក់នៅរួមបែបប្បដម អគារស្នាក់នៅរួមបែបថ្មប្រឌិតទំនើប និងសណ្ឋាគារលំដាប់ផ្កាយប្រាំ សាលតាំងពិព័រណ៍ មជ្ឈមណ្ឌលបេតិកភណ្ឌអរូបី និងសិប្បកម្ម និងវិចិត្រសាលបែបប្បដម ព្រះពុទ្ធសាសនា និងសកម្មភាពផ្សេងៗទៀត ដូចមានកំណត់ក្នុងលិខិតជូនដំណឹងលេខ ១៨៧ សជណ. ចុះថ្ងៃទី៣ ខែមីនា ឆ្នាំ២០១៧ របស់ទីស្តីការ គណៈរដ្ឋមន្ត្រី។

កិច្ចសន្យាជួលនេះមានរយៈពេល ៥០ ឆ្នាំ ដោយគិតចាប់ពីថ្ងៃទី២៩ ខែមិថុនា ឆ្នាំ២០១៨ រហូតដល់ថ្ងៃទី២៨ ខែ មិថុនា ឆ្នាំ២០៦៨។ ប្រាក់ឈ្នួលលើការជួលដីនេះ គឺជាការបង់ប្រាក់ឈ្នួលផ្តាច់តែម្តងចំនួន ១៦.៥០០.០០០ (ដប់ប្រាំមួយលាន ប្រាំរយពាន់) ដុល្លារអាមេរិក សម្រាប់រយៈពេល ៥០ ឆ្នាំ រួមបញ្ចូលទាំងអាករលើតម្លៃបន្ថែម (VAT) ចំនួន ១០%។

ជាមួយនឹងគម្រោងអភិវឌ្ឍន៍ "មជ្ឈមណ្ឌលពាណិជ្ជកម្មចំរុះ The City Gate" នេះ កំពង់ផែស្វយ័តភ្នំពេញ នៅតែបន្តរក្សាមុខងារប្រតិបត្តិការរបស់ទីតាំងជួលខាងលើ ជាចំណតផែលើកដាក់ទំនិញ និងចំណតផែទេសចរណ៍ជាតិ និងអន្តរជាតិ។

លើសពីនេះ ក្រុមហ៊ុន ចៀន ឈឹង ថៃ គ្រុប យល់ព្រមចេញចំណាយផ្ទាល់ខ្លួនសាងសង់ហេដ្ឋារចនាសម្ព័ន្ធដើម្បី-

- បម្រើឱ្យផលប្រយោជន៍សាធារណៈ ព្រមទាំងចូលរួមលើកកម្ពស់សោភ័ណភាពរាជធានីភ្នំពេញ រួមមាន៖
 - សាងសង់ប្រាំងទន្លេពីគល់ស្ពានប្រោយចង្វារ មកដល់ផ្សាររាត្រី ដែលមានទឹកប្រាក់ចំនួន ១៩.០០០.០០០ (ដប់ប្រាំបួនលាន) ដុល្លារអាមេរិក
 - សាងសង់ផ្លូវថ្មីរឹង និងផ្លូវសម្រាប់ថយន្តធុនតូច ស្របមាត់ទន្លេពីគល់ស្ពានប្រោយចង្វារ មកដល់ផ្សាររាត្រី ដែលមានទឹកប្រាក់ចំនួន ១១.០០០.០០០ (ដប់មួយលាន) ដុល្លារអាមេរិក
- និងដើម្បីប៉ះប៉ូវផលប៉ះពាល់ដល់អាជីវកម្មរបស់កំពង់ផែស្វយ័តភ្នំពេញដោយសាងសង់ហេដ្ឋារចនាសម្ព័ន្ធជឺ ឱ្យមកកំពង់ផែស្វយ័តភ្នំពេញ រួមមាន៖
 - សាងសង់អគាររដ្ឋបាលថ្មីរបស់ កំពង់ផែស្វយ័តភ្នំពេញ ដែលមានទឹកប្រាក់ចំនួន ១១.០០០.០០០ (ដប់មួយលាន) ដុល្លារអាមេរិក
 - សាងសង់ចំណតផែពហុបំណងថ្មី ចំនួន ២ ដែលមានទឹកប្រាក់ចំនួន ៣០.០០០.០០០ (សាមសិបលាន) ដុល្លារអាមេរិក។

ខ. ការចុះកិច្ចព្រមព្រៀងជាមួយធនាគារពាណិជ្ជកម្មក្រៅប្រទេសនៃកម្ពុជា (FTB)

នៅថ្ងៃទី១៦ ខែកញ្ញា ឆ្នាំ២០១៨ ក.ស.ភ. បានចុះកិច្ចព្រមព្រៀងជាមួយធនាគារពាណិជ្ជកម្មក្រៅប្រទេសនៃកម្ពុជា (FTB) ដើម្បីដាក់ប្រាក់ឈ្នួលដែលបានពីការជួលដីឱ្យទៅក្រុមហ៊ុន ចៀន ឈឹង ថៃ គ្រុប ជាប្រាក់បញ្ញើមានកាលកំណត់ សម្រាប់រយៈពេល ២០(ម្ភៃ) ឆ្នាំ ដោយទទួលបានការប្រាក់ក្នុងការវិនិយោគនាថ្ងៃអនាគត ក្នុងអត្រាការប្រាក់ ៧.៧៥% ក្នុងមួយឆ្នាំ។

គ. ការដាក់ឱ្យប្រើប្រាស់ជាផ្លូវការនូវ “ចំណតផែកុងតឺន័រ LM១៧ ជំហានទី២ នៃគម្រោងពង្រីកហេដ្ឋារចនាសម្ព័ន្ធរបស់កំពង់ផែស្វយ័តភ្នំពេញ”

នៅថ្ងៃទី១៤ ខែធ្នូ ឆ្នាំ២០១៨ កំពង់ផែស្វយ័តភ្នំពេញ បានរៀបចំពិធីសម្ពោធដាក់ឱ្យប្រើប្រាស់ជាផ្លូវការនូវ “ចំណតផែកុងតឺន័រ LM១៧ ជំហានទី២ នៃគម្រោងពង្រីកហេដ្ឋារចនាសម្ព័ន្ធរបស់កំពង់ផែស្វយ័តភ្នំពេញ” ក្រោមអធិបតីភាពដ៏ខ្ពង់ខ្ពស់របស់ **ឯកឧត្តម ស៊ុន ចាន់ថុល ទេសរដ្ឋមន្ត្រី រដ្ឋមន្ត្រីនៃក្រសួងសាធារណការ និងដឹកជញ្ជូន** និងមានការអញ្ជើញចូលរួមពីថ្នាក់ដឹកនាំនៃក្រសួងសាធារណការ និងដឹកជញ្ជូន សមាជិកក្រុមប្រឹក្សាភិបាល ក.ស.ភ. អាជ្ញាធរពាក់ព័ន្ធ កម្មករ-និយោជិត ក.ស.ភ. និងបងប្អូនប្រជាពលរដ្ឋក្នុងមូលដ្ឋាន ។

ការពង្រីកហេដ្ឋារចនាសម្ព័ន្ធនៃចំណតផែកុងតឺន័រ LM១៧ ជំហានទី២នេះ គឺធ្វើឡើងក្នុងគោលបំណងដើម្បីឆ្លើយតបនឹងកំណើនកុងតឺន័រឆ្លងកាត់ជាបន្តបន្ទាប់ ដែលលើសពីសមត្ថភាពនៃចំណតផែកុងតឺន័រ ជំហានទី១ ដែលមានសមត្ថភាព ១៥០.០០០ ជីអ៊ីយូ ។ កំណើនកុងតឺន័រឆ្លងកាត់ ក.ស.ភ. ប្រចាំឆ្នាំមានជាមធ្យមចំនួន ១៤,៥% ក្នុងរយៈពេល ៥ ឆ្នាំចុងក្រោយពីឆ្នាំ២០១៣-២០១៧ ។ ជាក់ស្តែង នៅឆ្នាំ២០១៦ បរិមាណកុងតឺន័រឆ្លងកាត់ ក. ស.ភ. មានចំនួន ១៥១.៧៨១ ជីអ៊ីយូ ដែលបរិមាណនេះដល់សមត្ថភាពនៃចំណតផែកុងតឺន័រ ជំហានទី១ ។

ការពង្រីកហេដ្ឋារចនាសម្ព័ន្ធនៃចំណតផែកុងតឺន័រ LM១៧ ជំហានទី២ ធ្វើនៅលើផ្ទៃដីទំហំ ៤,៥ ហិកតា ស្ថិតនៅភាគខាងជើងនៃ ចំណតផែកុងតឺន័រ LM១៧ ជំហានទី១ ដោយប្រើប្រាស់ទុនវិនិយោគផ្ទាល់របស់ ក.ស.ភ. ប្រមាណ ៩ លានដុល្លារអាមេរិក ដែលបានមកពីមូលនិធិបម្រុងវិនិយោគរបស់ ក.ស.ភ. និងទុនបានមកពីការបោះផ្សាយលក់ភាគហ៊ុននៅលើផ្សារមូលបត្រកម្ពុជា។ ការពង្រីកហេដ្ឋារចនាសម្ព័ន្ធចំណតផែកុងតឺន័រ LM១៧ ជំហានទី២ រួមមាន ការសាងសង់ទីលានផ្ទុកកុងតឺន័រ ការបំពាក់រថស្វ័យលើទីលានប្រភេទ RTG ចំនួន ៤ គ្រឿង និងរថយន្តដឹកជញ្ជូនចំនួន ២៤ គ្រឿង ។ ចំណតផែកុងតឺន័រ LM១៧ ទាំងជំហានទី១ និងជំហានទី២ មានសមត្ថភាពអាចផ្ទុកកុងតឺន័របានចំនួន ៣០០.០០០ ជីអ៊ីយូ ក្នុងមួយឆ្នាំ។

ជាជំហានបន្ទាប់ ក្រោយពីចំណតផែកុងតឺន័រ LM១៧ ជំហានទី២ បានបញ្ចប់ ក. ស. ភ. នឹងបន្តអនុវត្តគម្រោងពង្រីកហេដ្ឋារចនាសម្ព័ន្ធនៃចំណតផែកុងតឺន័រ LM១៧ ជំហានទី៣ នៅចន្លោះពីឆ្នាំ២០១៩ ដល់ឆ្នាំ២០២៣ លើផ្ទៃដីទំហំ ៥,៥ ហិកតា នៅភាគខាងជើងនៃចំណតផែកុងតឺន័រ LM១៧ ជំហានទី១ ក្នុងគោលដៅបង្កើនសមត្ថភាពផ្ទុករបស់ចំណតផែកុងតឺន័រ LM១៧ ឱ្យដល់ ៥០០.០០០ ជីអ៊ីយូ ក្នុងមួយឆ្នាំ។

៣. របាយការណ៍សង្ខេបស្ថិតិសំណួរ

បរិយាយ	ថ្ងៃទី៣១ ខែធ្នូ ឆ្នាំ២០១៨		ថ្ងៃទី៣១ ខែធ្នូ ឆ្នាំ២០១៧	
	ពាន់រៀល	ប្រៀបធៀបនឹងចំណូលសរុប	ពាន់រៀល	ប្រៀបធៀបនឹងចំណូលសរុប
	ចំណូលលើកដាក់ក្រោមដងយោង(Stevedoring)	៣៥.៣៧៧.៩៩១	៤២,២២%	៣១.២៩៨.០៦២
ចំណូលលើកដាក់លើទីលាន(LOLO)	២៩.៧៣៤.៧៤២	៣៥,៤៧%	២៦.៦៨៩.៣៥១	៣៤,៩៩%
ចំណូលពីកិច្ចការដៃ	១៣.៨០៨.៨០៩	១៦,៤៧%	១២.៨០៤.៩២៩	១៦,៧៩%
ចំណូលពីប្រកួត	៣.១៨៥.០២១	៣,៨០%	២.៧១១.៤៨១	៣,៥៥%
ចំណូលពីផ្លែឈូលស្តុកទំនិញ/កុងតឺន័រ	១.៤៩៦.២១៧	១,៧៨%	១.៧២៣.៤៦៥	២,២៦%
ចំណូលពីផ្លែឈូលគ្រប់គ្រងអាជីវកម្មខ្សាច់	១២៦.៧៩៥	០,១៥%	១៥៥.៦៣១	០,២០%
ចំណូលពីការវាស់ស្ទង់	-	០,០០%	៧៧៣.១៨៦	១,០១%
ចំណូលពីការដឹកជញ្ជូន	៨.៦៦៨	០,០១%	២.៩៤៥	០,០០%
ចំណូលពីផ្លែឈូលប្លង់កុងតឺន័រ	២៧.២៤៣	០,០៣%	១១៣.៧៨២	០,១៥%
ចំណូលពីសេវាកម្មជួសជុល និងថែទាំកុងតឺន័រ	៩១៤	០,០០%	៨៨៥	០,០០%
ចំណូលពីការរៀបចំទំនិញ	៥៧.៨៤៤	០,០៧%	-	០,០០%
សរុប:	៨៣.៨២៤.២៤៤	១០០,០០%	៧៦.២៧៣.៧១៧	១០០,០០%

ផ្នែកទី៣
អភិបាលកិច្ចសាលាវិចកម្ម

១. ភាគហ៊ុនិក

ក. ការការពារសិទ្ធិរបស់ភាគហ៊ុនិក

សិទ្ធិរបស់ភាគហ៊ុនិក ត្រូវបានធានាដោយមហាសន្និបាតភាគហ៊ុនិក ដោយក្រុមប្រឹក្សាភិបាល និងដោយអគ្គនាយកដែលមានកំណត់នៅក្នុងលក្ខន្តិកៈរបស់ ក.ស.ភ. ដូចខាងក្រោម៖

- ⊕ ភាគហ៊ុនិកប្រភេទ “ក” និងប្រភេទ “ខ” មានសិទ្ធិបោះឆ្នោតពេញលេញ ដោយ ១ភាគហ៊ុន ស្មើនឹង ១សម្លេង ក្នុងមហាសន្និបាតភាគហ៊ុនិករបស់ ក.ស.ភ. ទៅលើបញ្ហាដែលបានលើកឡើងក្នុង ការប្រជុំ ដែលក្នុងនោះមានដូចជា លទ្ធផលសកម្មភាពការងារប្រចាំឆ្នាំ គម្រោងផែនការវិនិយោគប្រចាំឆ្នាំ ការបោះឆ្នោតជ្រើសរើសអភិបាលឯករាជ្យ និងអភិបាលមិនប្រតិបត្តិ ព្រមទាំងទៅលើបញ្ហា ដែលពាក់ព័ន្ធផលប៉ះពាល់ដល់ប្រយោជន៍របស់ភាគហ៊ុនិក ដូចជាការកាត់បន្ថយការតម្លើង ឬការកែប្រែផ្សេងទៀតទៅលើដើមទុនរបស់ ក.ស.ភ. ឬការផ្លាស់ប្តូរសិទ្ធិដែលពាក់ព័ន្ធនឹង ប្រភេទមូលបត្រដែលមានក្នុងដើមទុនរបស់ក្រុមហ៊ុន ឬការទិញមកវិញ ការទទួលយកដោយ ក.ស.ភ. នូវមូលបត្រណាមួយ ឬមូលបត្រដទៃទៀតរបស់ ក.ស.ភ. ការរំលាយបញ្ចូលគ្នារវាង ក.ស.ភ. និងក្រុមហ៊ុនដទៃទៀត ការរំលាយ ឬការជម្រះបញ្ជី ក.ស.ភ. ការធ្វើវិសោធនកម្មលក្ខន្តិកៈ។ ដោយឡែក ភាគហ៊ុនិកប្រភេទ “គ” មិនមានសិទ្ធិបោះឆ្នោតនោះទេ លើកលែងតែពាក់ព័ន្ធនឹងបញ្ហាមួយចំនួនដូចជា ការរំលាយបញ្ចូលគ្នារវាង ក.ស.ភ. និង ក្រុមហ៊ុនដទៃទៀត ការរំលាយ ឬការជម្រះបញ្ជី ក.ស.ភ. ការធ្វើវិសោធនកម្មលក្ខន្តិកៈ។
- ⊕ ភាគហ៊ុនិកប្រភេទ “ក” និងប្រភេទ “ខ” មានសិទ្ធិទទួលបានភាគលាភដែលប្រកាសដោយក្រុមប្រឹក្សាភិបាលរបស់ ក.ស.ភ.។ លើសពីនេះទៀត ភាគហ៊ុនិកប្រភេទ “ក” ត្រូវបានធានានូវទិន្នផលភាគលាភប្រចាំឆ្នាំអប្បបរមាក្នុងអត្រា ៥% ក្នុងរយៈពេល ៥ឆ្នាំ។ រីឯភាគហ៊ុនិកប្រភេទ “គ” មិនមានសិទ្ធិទទួលបានភាគលាភនោះទេ។
- ⊕ ភាគហ៊ុនិករបស់ ក.ស.ភ. មានសិទ្ធិទទួលបាននូវព័ត៌មានដែលទាក់ទងនឹង ក.ស.ភ. តាមរយៈការផ្តល់ព័ត៌មានទាន់ពេល ព័ត៌មានដែលផ្សព្វផ្សាយនៅលើគេហទំព័ររបស់ ក.ស.ភ. របាយការណ៍សមាជិក រួមមានរបាយការណ៍ប្រចាំត្រីមាស និងរបាយការណ៍ប្រចាំឆ្នាំ ព្រមទាំងព័ត៌មានដទៃទៀត តាមការស្នើសុំរបស់ភាគហ៊ុនិក។
- ⊕ ភាគហ៊ុនិករបស់ ក.ស.ភ. មានសិទ្ធិបុព្វក្រ័យក្នុងការដាវបានមុននូវភាគហ៊ុនថ្មីដែលក្នុងប្រភេទតែមួយជាមួយនឹងភាគហ៊ុនដែលខ្លួនកំពុងកាន់កាប់ ដែលបោះចេញដោយ ក.ស.ភ. ស្របតាមសមាមាត្រនៃការកាន់កាប់ភាគហ៊ុនរបស់ខ្លួន។
- ⊕ ភាគហ៊ុនិកប្រភេទ “ក” និងប្រភេទ “ខ” មានសិទ្ធិទទួលបានទ្រព្យសម្បត្តិដែលនៅសល់ បន្ទាប់ពីមានការជម្រះបញ្ជី ការរំលាយ ឬការបញ្ចប់របស់ ក.ស.ភ. បន្ទាប់ពីភាគហ៊ុនិកប្រភេទ “គ” ដែលមានសិទ្ធិបុរិមាក្នុងការទទួលបានទ្រព្យសម្បត្តិដែលនៅសល់នេះ។
- ⊕ ភាគហ៊ុនិកប្រភេទ “ខ” មានសិទ្ធិធ្វើបរិវត្តន៍ភាគហ៊ុនទាំងអស់របស់ខ្លួនទៅជាភាគហ៊ុនប្រភេទ “ក” ដោយ ១ ភាគហ៊ុនប្រភេទ “ខ” ទៅជាភាគហ៊ុនប្រភេទ “ក” លុះត្រាតែមានលក្ខខណ្ឌ៖

- បន្ទាប់ពីរយៈពេល ៥ឆ្នាំ ចាប់ពីពេល ក.ស.ភ. បានចុះបញ្ជីលក់លើទីផ្សារមូលបត្រកម្ពុជា
- ភាគលាភអប្បបរមាដែលធានាជូនភាគហ៊ុនិកប្រភេទ “ក” ត្រូវបានបែងចែករួចរាល់
- សិទ្ធិបរិវត្តន៍ ត្រូវអនុវត្តចំពោះភាគហ៊ុនប្រភេទ “ខ” ទាំងអស់ដោយក្នុងនោះមានភាគហ៊ុនប្រភេទ “ខ” ដែលបោះផ្សាយ និងដែលត្រូវបានអនុញ្ញាតឱ្យបោះផ្សាយ។

ខ. ការបែងចែកប្រភេទភាគហ៊ុនិក (គិតត្រឹមថ្ងៃទី៣១ ខែធ្នូ ឆ្នាំ២០១៨)

បរិយាយ	សញ្ញាតិ	ប្រភេទភាគហ៊ុនិក	ចំនួនភាគហ៊ុនិក	ចំនួនមូលបត្រ	ភាគរយ
តិចជាង ៥%	សញ្ញាតិខ្មែរ	រូបវន្តបុគ្គល	២២៣	៧៦៦.៨២៥	៣,៧០%
		នីតិបុគ្គល	៤	៨៣១.៨៧០	៤,០២%
	មិនមានសញ្ញាតិខ្មែរ	រូបវន្តបុគ្គល	១៣០	៩៥៨.៨៥០	៤,៦៤%
		នីតិបុគ្គល	៣	២១៨.៩៥៨	១,០៦%
ចាប់ពី ៥% ដល់តិចជាង ៣០%	សញ្ញាតិខ្មែរ	រូបវន្តបុគ្គល	គ្មាន	គ្មាន	គ្មាន
		នីតិបុគ្គល	គ្មាន	គ្មាន	គ្មាន
	មិនមានសញ្ញាតិខ្មែរ	រូបវន្តបុគ្គល	គ្មាន	គ្មាន	គ្មាន
		នីតិបុគ្គល	១	១.៣៦០.៣៧០	៦,៥៨%
ចាប់ពី ៣០% ឡើងទៅ	សញ្ញាតិខ្មែរ	រូបវន្តបុគ្គល	គ្មាន	គ្មាន	គ្មាន
		នីតិបុគ្គល	១	១៦.៥៤៧.៤៩២	៨០%
	មិនមានសញ្ញាតិខ្មែរ	រូបវន្តបុគ្គល	គ្មាន	គ្មាន	គ្មាន
		នីតិបុគ្គល	គ្មាន	គ្មាន	គ្មាន

គ. អភិបាល បុគ្គលិកជាន់ខ្ពស់ និងនិយោជិតដែលកាន់កាប់មូលបត្រកម្មសិទ្ធិរបស់ ក.ស.ភ.

ភាគហ៊ុនិក	ចំនួនភាគហ៊ុនិក	ចំនួនមូលបត្រ	ភាគរយ*
អភិបាល	៥	១២៣.៨៦៣	០,៦០%
បុគ្គលិកជាន់ខ្ពស់	៧	៧៤.៣៣៣	០,៣៦%
និយោជិត	៥៩	៧៤.៨៣១	០,៣៦%
សរុប	៧១	២៧៣.០២៧	១,៣២%

*ទិន្នន័យភាគរយត្រូវបានយកចំនួនមូលបត្រប្រៀបធៀបនឹងចំនួនមូលបត្រមានសិទ្ធិបោះឆ្នោតសរុប (២០.៦៨៤.៣៦៥)។

ឃ. ការផ្លាស់ប្តូរភាគហ៊ុនិកកាន់កាប់ភាគហ៊ុនមានសិទ្ធិបោះឆ្នោតចំនួនច្រើន និងភាគហ៊ុនិកកាន់កាប់ភាគហ៊ុនមានសិទ្ធិបោះឆ្នោតចំនួនច្រើនលើសលប់

គិតត្រឹមថ្ងៃទី៣១ ខែធ្នូ ឆ្នាំ២០១៨ ពុំមានការផ្លាស់ប្តូរភាគហ៊ុនិកកាន់កាប់ភាគហ៊ុនមានសិទ្ធិបោះឆ្នោតចំនួនច្រើន និងភាគហ៊ុនិកកាន់កាប់ភាគហ៊ុនមានសិទ្ធិបោះឆ្នោតចំនួនច្រើនលើសលប់ទេ។

ង. អត្តសញ្ញាណភាគហ៊ុនិកដែលកាន់កាប់ភាគហ៊ុនចាប់ពី ៥ភាគរយឡើងទៅ ស្ថិតក្នុងស្ថានភាពអសាធិការ

គិតត្រឹមថ្ងៃទី៣១ ខែធ្នូ ឆ្នាំ២០១៨ ពុំមានភាគហ៊ុនិកដែលកាន់កាប់ភាគហ៊ុនចាប់ពី ៥ភាគរយឡើងទៅ ស្ថិតក្នុងស្ថានភាពអសាធិការនោះទេ។

ច. កិច្ចប្រជុំមហាសន្និបាតភាគហ៊ុនិក

សម្រាប់ឆ្នាំ២០១៨ ក.ស.ភ. បានរៀបចំមហាសន្និបាតភាគហ៊ុនិកលើកទី៣ នាថ្ងៃទី៦ ខែមេសា ឆ្នាំ២០១៨ នៅទីស្នាក់ការកណ្តាល ក.ស.ភ. (ចំណតផែ TSM) ដោយបានរាយការណ៍អំពីលទ្ធផល ការងារឆ្នាំ២០១៧ និងទិសដៅអនុវត្តការងារឆ្នាំ២០១៨ ដូចខាងក្រោម៖

• លទ្ធផលការងារទូទៅសម្រេចបានឆ្នាំ២០១៧

- បានអនុវត្តគម្រោងសាងសង់ទីលានផ្ទុកកុងតឺន័រដំបូងទី២ (ប្លង់B) និងសាងសង់ប្រាំង ទន្លេប្រវែង ៥៦០ ម៉ែត្រ នៅចំណតផែកុងតឺន័រ LM១៧
- បានបញ្ចប់ការងារសាងសង់ទីលានស្តុកសំបកកុងតឺន័រ ដោយចាក់ថ្មមិច ក្នុងទំហំ ១២.០០០ ម៉ែត្រក្រឡា ស្ថិតក្នុងប្លង់ B នៅចំណតផែកុងតឺន័រ LM១៧
- បានទិញដីនៅក្បែរចំណតផែកុងតឺន័រ LM១៧ ក្នុងទំហំ ៧.០៣៩,៥៥ ម៉ែត្រក្រឡា និង ទិញដីទំហំ ១២.៥៤៥,២០ ម៉ែត្រក្រឡា សម្រាប់បម្រុងទុកអភិវឌ្ឍន៍ជាទីតាំងចំណតផែ រណប នៅកោះរកា ស្រុកពាមជរ ខេត្តព្រៃវែង
- បានទិញប៉ង់តុងទំហំ ១៥ម x ៤២ម x ២,៥ម ចំនួន ២ គ្រឿង ដើម្បីត្រៀមបម្រុងបំពាក់ គ្រឿងចក្រលើកដាក់ សម្រាប់ផ្តល់សេវាកម្មលើកដាក់តាមដងទន្លេជូនអតិថិជន
- បានទិញរថយន្តដឹកកុងតឺន័រចំនួន ១២ គ្រឿង និងស៊ីម៉ង់ត៍កុងតឺន័រទំហំ ៤០ ហ្វីត ចំនួន ៣៦ គ្រឿង ដើម្បីសម្រួលដល់ការងារដឹកជញ្ជូនកុងតឺន័រនៅចំណតផែកុងតឺន័រ LM១៧។

• លទ្ធផលការងារអាជីវកម្មឆ្នាំ២០១៧

- ស្ថិតិកុងតឺន័រឆ្នងកាត់ ក.ស.ភ. គិតជា ធំអ៊ុយ រួមមាន ការនាំចូលជាសំបកមានចំនួន ៣២.៦១៤ ធំអ៊ុយ និងការនាំចូលជាទំនិញមានចំនួន ៥៦.៨៩៥ ធំអ៊ុយ និងការនាំចេញ ជាសំបកមានចំនួន ១៥.២០៧ ធំអ៊ុយ និងការនាំចេញជាទំនិញមានចំនួន ៨០.០៨៩ ធំអ៊ុយ
- ស្ថិតិនាវាឆ្នងកាត់ ក.ស.ភ. រួមមាន
 - ~ នាវាដឹកកុងតឺន័រ សញ្ជាតិបរទេស មាន ៣៣%
 - ~ នាវាដឹកកុងតឺន័រ សញ្ជាតិកម្ពុជា មាន ៤%
 - ~ នាវាដឹកទំនិញទូទៅ សញ្ជាតិបរទេស មាន ២០%
 - ~ នាវាដឹកប្រេងឥន្ធនៈ និងប្លាស មានចំនួន ២៦% និង
 - ~ នាវាទេសចរណ៍អន្តរជាតិមានចំនួន ១៧%។

• ស្ថានភាពភាគហ៊ុន ក្នុងឆ្នាំ២០១៧

- ភាគលាភឆ្នាំ២០១៧ ស្មើនឹង ៦% នៃតម្លៃ IPO
 - ~ ភាគលាភដែលបែងចែកសរុបឆ្នាំ២០១៧ ស្មើនឹង ១.២៧០.៨៤៧.៣៨៦ រៀល
 - ~ តម្លៃភាគហ៊ុនជាមធ្យមប្រចាំខែ និងប្រចាំថ្ងៃ ឆ្នាំ២០១៧ ស្មើនឹង ៥.០៩៥ រៀល
 - ~ តម្លៃភាគហ៊ុនបច្ចុប្បន្នស្មើនឹង ៥.៣៤០ រៀល (គិតត្រឹមថ្ងៃទី៤ ខែមេសា ឆ្នាំ២០១៨)
 - ~ ចំនួនភាគហ៊ុនសរុបរបស់ ក.ស.ភ. បច្ចុប្បន្ន ស្មើនឹង ២៨៤ រូប ដែលក្នុងនោះ រួមមាន នីតិបុគ្គលចំនួន ១០ ក្រុមហ៊ុន និងរូបវន្តបុគ្គល ចំនួន ២៧៤ រូប។

• **លទ្ធផលហិរញ្ញវត្ថុឆ្នាំ២០១៧**

- ~ ផលអាជីវកម្ម-សេវាកម្ម មានចំនួនសរុប ១៨.៨៥៦.២៩៦ ដុល្លារអាមេរិក កើនឡើងប្រមាណ ១៦% ធៀបនឹងការអនុវត្តឆ្នាំ២០១៦ ដែលមានចំនួន ១៦.៣០០.៤២២ ដុល្លារអាមេរិក
- ~ ចំណូលផ្សេងៗ មានចំនួនសរុប ៦០៣.៩៦៨ ដុល្លារអាមេរិក ថយចុះប្រមាណ ៣៨% ធៀបនឹងការអនុវត្តឆ្នាំ២០១៦ ដែលមានចំនួន ៩៦៧.៩០៤ ដុល្លារអាមេរិក
- ~ ចំណាយដំណើរការ (ចំណាយថ្លៃដើម និងចំណាយរដ្ឋបាលទូទៅ) មានចំនួនសរុប ១២.០២២.០១៣ ដុល្លារអាមេរិក កើនឡើងប្រមាណ ៧% ធៀបនឹងការអនុវត្តឆ្នាំ២០១៦ ដែលមានចំនួន ១១.២៣៩.៣៧៥ ដុល្លារអាមេរិក
- ~ ចំណាយហិរញ្ញប្បទាន មានចំនួន ១.២៥៤.៧៦៧ ដុល្លារអាមេរិក ថយចុះប្រមាណ ២% ធៀបនឹងការអនុវត្តឆ្នាំ២០១៦ ដែលមានចំនួន ១.២៧២.៣៨៥ ដុល្លារអាមេរិក
- ~ ចំណាយពន្ធប្រាក់ចំណេញមានចំនួនសរុប ៨២១.៦៥១ ដុល្លារអាមេរិក កើនឡើងប្រមាណ ២៣% ធៀបនឹងការអនុវត្តឆ្នាំ២០១៦ ដែលមានចំនួន ៦៦៩.១៧៦ ដុល្លារអាមេរិក
- ~ ប្រាក់ចំណេញសុទ្ធ មានចំនួនសរុប ៥.៣៦១.៨៣៣ ដុល្លារអាមេរិក កើនឡើងប្រមាណ ៣១% ធៀបនឹងការអនុវត្តឆ្នាំ២០១៦ ដែលមានចំនួន ៤.០៨៧.៣៩០ ដុល្លារអាមេរិក។

• **ផែនការអាជីវកម្មប្រតិបត្តិការ និងទិសដៅសម្រាប់ឆ្នាំ២០១៨**

- **ផែនការវិនិយោគឆ្នាំ២០១៨**

- ~ បញ្ចប់គម្រោងសាងសង់ទីលានផ្ទុកកុងតឺន័រជំហានទី២ (ប្លង់ B) និងសាងសង់ច្រាំងទន្លេប្រវែង ៥៦០ ម៉ែត្រ នៅចំណតផែកុងតឺន័រ LM១៧ ក្នុងឆ្នាំ២០១៨ ដើម្បីបង្កើនសមត្ថភាពផ្ទុកកុងតឺន័រឱ្យបានចំនួន ៣០០.០០០ ជីអ៊ីយូ ក្នុងមួយឆ្នាំ
- ~ បង្កើនឃ្លាំងត្រជាក់ និងឃ្លាំងស្ងួត នៅចំណតផែកុងតឺន័រ LM១៧
- ~ ទិញរថយន្តដឹកកុងតឺន័រចំនួន ២៤គ្រឿង និងស៊ីម៉ង់ត៍ដឹកកុងតឺន័រ ៤០ ហ្វឹត ចំនួន ២៤គ្រឿង ដើម្បីផ្តល់សេវាដឹកជញ្ជូនក្រៅដែ
- ~ ដំឡើង Conveyor (មេគង្គលើ មេគង្គក្រោម ទន្លេសាប) ចំនួន ៤ខ្សែ ដើម្បីផ្តល់សេវាលើកដាក់ទំនិញនៅតាមដងទន្លេ។

- **ផែនការហិរញ្ញវត្ថុឆ្នាំ២០១៨**

- ~ គ្រោងបង្កើនចំណូលឱ្យបានចំនួន ២០.៤៩១.៩៥១ ដុល្លារអាមេរិក ស្មើនឹង ៩% បើធៀបនឹងការអនុវត្តជាក់ស្តែងឆ្នាំ២០១៧ ដែលមានចំនួន ១៨.៨៥៦.២៩៦ ដុល្លារអាមេរិក
- គ្រោងបង្កើនប្រាក់ចំណេញសុទ្ធនៃការិយបរិច្ឆេទ ឱ្យបានចំនួន ៥.៨១៦.៣៤១ ដុល្លារអាមេរិក កើនឡើង ៨% បើធៀបនឹងការអនុវត្តជាក់ស្តែងឆ្នាំ២០១៧ ដែលមានចំនួន ៥.៣៦១.៨៣៣ ដុល្លារអាមេរិក។

៨. គោលនយោបាយភាគលាភ

៨.១. គោលនយោបាយភាគលាភរបស់ ក.ស.ភ.

ដើម្បីលើកទឹកចិត្តដល់វិនិយោគិនដែលទិញភាគហ៊ុនប្រភេទ“ក” របស់ ក.ស.ភ. ក្រុមប្រឹក្សាភិបាល បានអនុម័តគោលនយោបាយភាគលាភពិសេស ដែលធានានូវទិន្នផលភាគលាភអប្បបរមាប្រចាំឆ្នាំ ស្មើនឹងចំនួន ៥% នៃទំហំវិនិយោគដោយគិតតាមថ្លៃមូលបត្រនៃ IPOសម្រាប់រយៈពេល ៥ឆ្នាំបន្ទាប់ពីការចុះបញ្ជីលក់លើទីផ្សារមូលបត្រកម្ពុជា។ ការធានាទិន្នផលភាគលាភអប្បបរមាស្មើនឹងចំនួន ៥% នេះគឺនឹងផ្តល់ជូនចំពោះមូលបត្រកម្មសិទ្ធិដែលមានសិទ្ធិបោះឆ្នោតប្រភេទ“ក” តែប៉ុណ្ណោះ។ រាជរដ្ឋាភិបាលដែលជាភាគហ៊ុនិកកាន់កាប់មូលបត្រកម្មសិទ្ធិមានសិទ្ធិបោះឆ្នោតប្រភេទ“ខ” និងមូលបត្រកម្មសិទ្ធិគ្មានសិទ្ធិបោះឆ្នោតប្រភេទ“គ” មិនទទួលបានការធានាភាគលាភនេះទេ ។ ភាគលាភអប្បបរមានេះត្រូវបានធានានូវ ទិន្នផលភាគលាភប្រចាំឆ្នាំ អាចជាសាច់ប្រាក់ ឬជាភាគហ៊ុន។

ក្នុងករណីដែលភាគលាភអប្បបរមាត្រូវបានធានាជាសាច់ប្រាក់ គឺស្មើនឹងអត្រា ៥% នៃចំនួនភាគហ៊ុនប្រភេទ“ក” សរុប ដែលបានកាន់កាប់មុនថ្ងៃអិចឌីវីឌិនដ៍(Ex-Dividend Date) គុណនឹងថ្លៃធ្វើការបោះផ្សាយលក់មូលបត្រកម្មសិទ្ធិជាសាធារណៈលើកដំបូង។

ប្រសិនបើភាគលាភអប្បបរមាត្រូវបានធានា ពុំអាចត្រូវបានបែងចែកពេញលេញក្នុងឆ្នាំសារពើពន្ធណាមួយទេ នោះចំណែកនៃភាគលាភអប្បបរមាត្រូវបានធានានឹងត្រូវបង្ហូរទៅឆ្នាំបន្ទាប់ ឬទៅពេលវេលាសមស្របណាមួយដែលសម្រេចដោយក្រុមប្រឹក្សាភិបាល។

ក្នុងករណីដែល ក.ស.ភ. បែងចែកភាគលាភអប្បបរមាត្រូវបានធានា ជាភាគហ៊ុន នោះចំនួនភាគហ៊ុនអប្បបរមាត្រូវបានធានា ត្រូវគណនាដោយយកភាគលាភអប្បបរមាត្រូវបានធានា ចែកនឹងថ្លៃបិទការជួញដូរ១ថ្ងៃ នៅមុនថ្ងៃអិចឌីវីឌិនដ៍ (Ex-Dividend Date)។

ក្រោយពីបានអនុម័តលើរបាយការណ៍ហិរញ្ញវត្ថុប្រចាំឆ្នាំ ដោយក្រុមប្រឹក្សាភិបាល បើពិនិត្យឃើញថាមានប្រាក់ចំណេញ នោះក្រុមប្រឹក្សាភិបាលនៃ ក.ស.ភ. អាចសម្រេចបែងចែកប្រាក់ចំណេញនោះដើម្បី៖

- 1 ទូទាត់នូវការខាតបង់ឆ្នាំសារពើពន្ធមុន
- 2 ក្រោយពីបានទូទាត់នូវការខាតបង់ឆ្នាំសារពើពន្ធមុនហើយប្រសិនបើនៅមានប្រាក់ចំណេញ នោះក្រុមប្រឹក្សាភិបាលអាចប្រើប្រាស់ប្រាក់ចំណេញនេះសម្រាប់៖
 - > ថ្លែងសរសើរដល់ថ្នាក់ដឹកនាំនិងនិយោជិតតាមលក្ខខណ្ឌខាងក្រោម៖
 - បើប្រាក់ចំណេញនៅសល់មានចំនួនចាប់ពី៥% ដល់ ១០%នៃចំណាយដំណើរការរបស់ ក.ស.ភ. សរុបក្នុងឆ្នាំនោះ ប្រាក់ថ្លែងសរសើរត្រូវស្មើនឹង ១ខែនៃប្រាក់បៀវត្សរបស់ថ្នាក់ដឹកនាំនិងនិយោជិតម្នាក់ៗសរុបជាមធ្យមប្រចាំឆ្នាំ
 - បើប្រាក់ចំណេញនៅសល់មានចំនួនលើសពី១០% ដល់ ២០% នៃចំណាយដំណើរការ សរុបរបស់ក.ស.ភ. ក្នុងឆ្នាំនោះ ប្រាក់ថ្លែងសរសើរត្រូវស្មើនឹង ២ខែនៃប្រាក់បៀវត្សរបស់ថ្នាក់ដឹកនាំនិងនិយោជិត សរុបជាមធ្យមប្រចាំឆ្នាំ

- បើប្រាក់ចំណេញលើសពី២០% នៃចំណាយដំណើរការសរុបរបស់ ក.ស.ភ. ក្នុងឆ្នាំនោះ ប្រាក់ថ្លៃសេរីស្មើនឹង ៣ខែនៃប្រាក់បៀវត្សរបស់ថ្នាក់ដឹកនាំនិងនិយោជិតសរុបជាមធ្យមប្រចាំឆ្នាំ។
- បង្កើតមូលនិធិបម្រុងតាមច្បាប់ចំនួន ៥% និងមូលនិធិបម្រុងសេរីចំនួន ៥% នៃប្រាក់ចំណេញសុទ្ធ
- មូលនិធិ ៥% លើប្រាក់ចំណេញសម្រាប់បម្រើផលប្រយោជន៍សង្គម ដែលត្រូវកត់ត្រាចូលក្នុងបន្ទុកក្នុងឆ្នាំដែលធ្វើប្រតិការចំណាយនោះ
- ប្រាក់ចំណេញដែលសល់ក្រោយការបែងចែកខាងលើ ត្រូវបែងចែកជាភាគលាភឱ្យភាគហ៊ុនិក ទៅតាមសេចក្តីសម្រេចរបស់ក្រុមប្រឹក្សាភិបាល
- ប្រាក់ចំណេញនៅសល់ចុងក្រោយ ត្រូវបង្វិលចូលមូលនិធិអភិវឌ្ឍន៍ ក.ស.ភ.។

៧.២. ព័ត៌មានប្រវត្តិសាស្ត្រអំពីការបែងចែកភាគលាភក្នុងរយៈពេល ៣ឆ្នាំចុងក្រោយ

❖ ការបែងចែកភាគលាភសម្រាប់ឆ្នាំ២០១៥

យោងតាមកិច្ចប្រជុំលើកទី១៧ អាណត្តិទី៥ របស់ក្រុមប្រឹក្សាភិបាល ក.ស.ភ. នាថ្ងៃទី៤ ខែមេសា ឆ្នាំ២០១៦ ក្រុមប្រឹក្សាភិបាលរបស់ ក.ស.ភ. បានសម្រេចធ្វើការបែងចែកភាគលាភសម្រាប់ ឆ្នាំ២០១៥ ជាសាច់ប្រាក់ ជូនភាគហ៊ុនិកដែលកាន់កាប់មូលបត្រកម្មសិទ្ធិមានសិទ្ធិបោះឆ្នោតប្រភេទ “ក” ដោយយកមូលដ្ឋានភាគលាភអប្បបរមាចំនួន ៥% ចែកនឹង ១០ (១/១០) ហើយភាគលាភសរុបត្រូវបែងចែក (Total Dividend) មានចំនួន ១០៥.៩០០.៧៧៥រៀល (មួយរយប្រាំលាន ប្រាំបួនរយពាន់ ប្រាំពីររយ ចិតសិបប្រាំរៀលគត់) ហើយភាគលាភក្នុងមួយឯកតាមូលបត្រកម្មសិទ្ធិ (Dividend Per Share)មានចំនួន ២៥,៦០រៀល (ម្ភៃប្រាំរៀល និងហុកសិបសេន) ព្រមទាំងបានសម្រេចបង្កភាគលាភសម្រាប់ឆ្នាំ២០១៥ ដោយទុកបូកជាមួយភាគលាភអប្បបរមា ឆ្នាំ២០១៦ ដែលនឹងធ្វើការទូទាត់ នៅក្នុងអំឡុង ខែមីនា ឬ ខែមេសា ឆ្នាំ២០១៧ ដោយផ្អែកលើហេតុផល ដូចខាងក្រោម៖

- ១- ក.ស.ភ. ទើបតែបានចុះបញ្ជីលក់មូលបត្រកម្មសិទ្ធិជាផ្លូវការនៅដំណាច់ ឆ្នាំ២០១៥ ប៉ុណ្ណោះ
- ២- ក.ស.ភ. ត្រូវការប្រាក់ចំណេញរក្សាទុក សម្រាប់អនុវត្តផែនការអភិវឌ្ឍន៍ ឆ្នាំ២០១៦ របស់ខ្លួន។

❖ ការបែងចែកភាគលាភសម្រាប់ឆ្នាំ២០១៦

យោងតាមកិច្ចពិភាក្សាក្នុងកិច្ចប្រជុំក្រុមប្រឹក្សាភិបាលលើកទី៥ អាណត្តិទី៦ នាថ្ងៃទី៦ ខែមីនា ឆ្នាំ២០១៧ អង្គប្រជុំបានសម្រេចលើការបែងចែកភាគលាភជូនភាគហ៊ុនិក ដែលកាន់កាប់ភាគហ៊ុនមានសិទ្ធិបោះឆ្នោតប្រភេទ “ក” របស់ ក.ស.ភ. ប្រចាំឆ្នាំ២០១៦ និងភាគលាភបង្ករឆ្នាំ២០១៥ ដូចខាងក្រោម៖

- ១. ភាគលាភដែលបែងចែកជូនភាគហ៊ុនិកកាន់កាប់មូលបត្រមានសិទ្ធិបោះឆ្នោតប្រភេទ “ក”
 - ប្រភេទភាគលាភដែលត្រូវបែងចែក៖ ជាសាច់ប្រាក់
 - រយៈពេលភាគលាភ៖ ប្រចាំឆ្នាំ២០១៦
 - អនុបាតនៃការបែងចែកភាគលាភ៖ ៦,៣៩%
 - ភាគលាភសរុបដែលត្រូវបែងចែក៖ ១.០៥៩.០៣៩.៤៨៨ រៀល

- ភាគលាភក្នុងមួយឯកតាមូលបត្រកម្មសិទ្ធិ៖ ២៥៦ រៀល
- កាលបរិច្ឆេទប្រកាសបញ្ជីឈ្មោះភាគហ៊ុនិកដែលត្រូវទទួលបានភាគលាភ៖ ថ្ងៃទី២៤ ខែមីនា ឆ្នាំ២០១៧

២. ភាគលាភបង្កប្រចាំឆ្នាំ២០១៥ ចំនួន ១០៥.៩០៣.៩៤៩ រៀល (ភាគលាភក្នុងមួយឯកតាមូលបត្រកម្មសិទ្ធិមានចំនួន ២៥,៦០ រៀល និងអនុបាតនៃការបែងចែកភាគលាភចំនួន ០,៨២% នឹងធ្វើការទូទាត់ជាមួយភាគលាភឆ្នាំ២០១៦។ ភាគហ៊ុនិកដែលមានសិទ្ធិទទួលបានភាគលាភបង្កឆ្នាំ២០១៥ គឺជាភាគហ៊ុនិកដែលមានឈ្មោះក្នុងបញ្ជីឈ្មោះភាគហ៊ុនិក ដែលប្រកាសយោងតាមកាលបរិច្ឆេទកំណត់ទុកនៅថ្ងៃទី២៤ ខែមីនា ឆ្នាំ២០១៧។ ភាគលាភសរុប (ប្រចាំឆ្នាំ២០១៦ និងភាគលាភបង្កឆ្នាំ២០១៥) មានចំនួន ១.១៦៤.៩៤៣.៤៣៧រៀល នឹងបានទូទាត់រួចរាល់នៅថ្ងៃទី៣០ ខែមីនា ឆ្នាំ២០១៧។

❖ ការបែងចែកភាគលាភសម្រាប់ឆ្នាំ២០១៧

យោងតាមការសម្រេចរបស់ក្រុមប្រឹក្សាភិបាលក្នុងកិច្ចប្រជុំលើកទី១០ អាណត្តិទី៦ នាថ្ងៃទី២៦ ខែកុម្ភៈ ឆ្នាំ២០១៨ អង្គប្រជុំបានសម្រេចលើការបែងចែកភាគលាភប្រចាំឆ្នាំ ២០១៧ ជូនភាគហ៊ុនិក ដែលកាន់កាប់ភាគហ៊ុនមានសិទ្ធិបោះឆ្នោតប្រភេទ "ក" របស់ ក.ស.ភ. ដូចខាងក្រោម៖

- ភាគលាភដែលត្រូវបែងចែក៖ ជាសាច់ប្រាក់
- រយៈពេលភាគលាភ៖ ប្រចាំឆ្នាំ២០១៧
- អនុបាតនៃការបែងចែកភាគលាភ៖ ៥,៨៦%
- ភាគលាភសរុបដែលត្រូវបែងចែក៖ ១.២៧០.៨៤៧.៣៨៦ រៀល
- ភាគលាភក្នុងមួយឯកតាមូលបត្រកម្មសិទ្ធិ៖ ៣០៧ រៀល
- កាលបរិច្ឆេទប្រកាសបញ្ជីឈ្មោះភាគហ៊ុនិកដែលត្រូវទទួលបានភាគលាភ៖ ថ្ងៃទី១២ ខែមីនា ឆ្នាំ២០១៨
- កាលបរិច្ឆេទចាប់ផ្តើមទូទាត់ភាគលាភ៖ ថ្ងៃទី១៦ ខែមីនា ឆ្នាំ២០១៨

៣. ក្រុមប្រឹក្សាភិបាល និងគណៈកម្មាធិការនានា

ក. សមាសភាពក្រុមប្រឹក្សាភិបាល

ល.រ	ឈ្មោះអភិបាល	តំណែង	កាលបរិច្ឆេទ ក្លាយជាអភិបាល	កាលបរិច្ឆេទ បញ្ចប់អាណត្តិបច្ចុប្បន្ន
១.	ឯកឧត្តម ហ៊ឺ បារី	ប្រធាន	២២ មិថុនា ២០១៦	២១ មិថុនា ២០១៩
២.	ឯកឧត្តម សួន រចនា	សមាជិក	២២ មិថុនា ២០១៦	២១ មិថុនា ២០១៩
៣.	ឯកឧត្តម កែន សម្បត្តិ	សមាជិក	២២ មិថុនា ២០១៦	២១ មិថុនា ២០១៩
៤.	ឯកឧត្តម ប៉ែន សុវិជ្ជា	សមាជិក	២២ មិថុនា ២០១៦	២១ មិថុនា ២០១៩
៥.	លោក ហ្គី អានវ៉ានីថ	សមាជិក	៦ មិថុនា ២០១៦	៥ មិថុនា ២០១៩
៦.	លោក ឌិត សុចល	សមាជិក	៦ មិថុនា ២០១៦	៥ មិថុនា ២០១៩
៧.	លោកស្រី ជួន សុខេម	សមាជិក	២២ មិថុនា ២០១៦	២១ មិថុនា ២០១៩

ឈ្មោះលេខាធិការរបស់កំពង់ផែស្វយ័តភ្នំពេញ គឺលោក **គង់ ចាន់នី** ប្រធានលេខាធិការដ្ឋាន។

ខ. ប្រសិនបើអភិបាលណាម្នាក់ ជាអភិបាល ភាគហ៊ុនិក ជាភាគហ៊ុនិក ឬសហកម្មសិទ្ធិករ ឬសហកម្មសិទ្ធិកររបស់ ក្រុមហ៊ុន ឬរបស់សហគ្រាសផ្សេងទៀត

ល.រ	ឈ្មោះរបស់អភិបាល	ឈ្មោះក្រុមហ៊ុនពាក់ព័ន្ធ	អភិបាល ឬភាគហ៊ុនិក ឬ កម្មសិទ្ធិករ ឬសហកម្មសិទ្ធិករ
១	ឯកឧត្តម សួន រចនា	ក្រុមហ៊ុន Star Shipping	ភាគហ៊ុនិក
២	លោក ហ្គី អានវ៉ានីថ	ធនាគារពាណិជ្ជកម្មក្រៅ ប្រទេស នៃកម្ពុជា (FTB)	អភិបាល

គ. តួនាទី ភារកិច្ច និងការទទួលខុសត្រូវរបស់ក្រុមប្រឹក្សាភិបាល

ក្រុមប្រឹក្សាភិបាលមានតួនាទី និងភារកិច្ចកំណត់ទិសដៅអភិវឌ្ឍន៍ និងត្រួតពិនិត្យការគ្រប់គ្រង ទូទៅរបស់ ក.ស.ភ.។ ក្នុងក្របខណ្ឌនេះ ក្រុមប្រឹក្សាភិបាល មានអំណាច៖

- ⊕ សម្រេចលើផែនការអភិវឌ្ឍន៍ ក្នុងក្របខណ្ឌនៃការតម្រង់ទិស កំណត់ដោយរាជរដ្ឋាភិបាល
- ⊕ ពិនិត្យអនុម័តផែនការអាជីវកម្ម សេវាកម្ម ផែនការហិរញ្ញវត្ថុ និងវិនិយោគរបស់ ក.ស.ភ.
- ⊕ អនុម័តលើរបាយការណ៍សកម្មភាពការងារ និងរបាយការណ៍គណនេយ្យ ហិរញ្ញវត្ថុប្រចាំឆ្នាំ
- ⊕ កំណត់ការចាត់ចែង និងភារកិច្ចទូទៅរបស់ ក.ស.ភ.
- ⊕ ចាត់ចែងឱ្យដំណើរការនូវគណៈកម្មាធិការ និងគណៈកម្មការដូចមានកំណត់ដោយអត្ថបទស្តីពី ការបង្កើត ក.ស.ភ. ឬដោយលក្ខន្តិកៈរបស់ ក.ស.ភ. និងបង្កើតបន្ថែមទៀតប្រសិនបើចាំបាច់
- ⊕ សម្រេចចំនួនក្របខណ្ឌបុគ្គលិក ដែលអនុញ្ញាតសម្រាប់ ក.ស.ភ.

- ⊕ វាយតម្លៃក្នុងចន្លោះពេលទៀងទាត់ នូវកម្រិតទំហំនៃការធ្វើឱ្យសម្រេចនូវគោលដៅដែលកំណត់ដោយ ក.ស.ភ. និងដាក់ចុះនូវវិធានការសម្រាប់កែលម្អចាំបាច់
- ⊕ សម្រេចតាមសំណើរបស់អគ្គនាយក នូវរចនាសម្ព័ន្ធ និងបទបញ្ជាផ្ទៃក្នុងរបស់ ក.ស.ភ. ព្រមទាំងលក្ខន្តិកៈ និងកាំបៀវត្ស ប្រាក់រង្វាន់ ប្រាក់ឧបត្ថម្ភផ្សេងៗ និងលាភការសម្រាប់បុគ្គលិកដោយអនុលោមតាមច្បាប់ និងបទបញ្ញត្តិទាំងឡាយជាធរមាន
- ⊕ កំណត់របបផែនការជ្រើសរើស ការតម្លើងឋានៈ និងការផ្តល់លាភការសម្រាប់ថ្នាក់ដឹកនាំគ្រប់ជាន់ថ្នាក់
- ⊕ ជ្រើសរើស និងកំណត់លាភការសម្រាប់ផ្តល់ឱ្យស្នងការគណនី
- ⊕ ធ្វើសំណើកែសម្រួលលក្ខន្តិកៈ
- ⊕ កំណត់ថ្លៃឈ្នួលពាក់ព័ន្ធនឹងការធ្វើអាជីវកម្ម សេវាកម្មលើកំពង់ផែ
- ⊕ អនុម័តលើលទ្ធកម្មនានា យោងតាមច្បាប់ និងបទបញ្ញត្តិជាធរមាន
- ⊕ សម្រេចលើការបើក និងបិទគ្រប់ការិយាល័យ សេវាដ្ឋាន សាខា ទីភ្នាក់ងារ ឬតំណាងទាំងអស់ដែលចាំបាច់សម្រាប់អនុវត្តឱ្យសម្រេចគោលដៅ និងភារកិច្ចរបស់ ក.ស.ភ.
- ⊕ អនុម័តរាល់កិច្ចសន្យាទាំងឡាយណាដែលពុំអាចអនុវត្តតាមតារាងថ្លៃឈ្នួល និងតាមប្រកាសស្តីពីការគ្រប់គ្រងលទ្ធកម្មនៃសហគ្រាសសាធារណៈ ដែលអគ្គនាយកឆ្លងយោបល់ក្រុមប្រឹក្សាភិបាល។

ក្រុមប្រឹក្សាភិបាល



ឯកឧត្តម ហ្វឺ ចាន់
ប្រធានក្រុមប្រឹក្សាភិបាល
អគ្គនាយកកំពង់ផែស្វយ័តភ្នំពេញ

- ❖ ជនជាតិ ខ្មែរ
- ❖ សញ្ជាតិ ខ្មែរ
- ❖ ថ្ងៃខែឆ្នាំកំណើត ថ្ងៃទី៧ ខែកញ្ញា ឆ្នាំ១៩៥៥
- ❖ ប្រវត្តិនៃការសិក្សា
 - ឆ្នាំ១៩៧៤ បានបញ្ចប់ថ្នាក់មធ្យមសិក្សាទុតិយភូមិនៅវិទ្យាល័យដួនពេញ
 - ឆ្នាំ២០០៨ បានបញ្ចប់ថ្នាក់អនុបណ្ឌិតផ្នែករដ្ឋបាលធុរកិច្ចពីសកលវិទ្យាល័យ Charles Sturt ប្រទេសអូស្ត្រាលី
 - ឆ្នាំ២០០៩ បានបញ្ចប់ថ្នាក់បណ្ឌិតផ្នែកវិទ្យាសាស្ត្រសេដ្ឋកិច្ច ពីសកលវិទ្យាល័យចំរើន ពហុបច្ចេកវិទ្យាកម្ពុជា។
- ❖ បទពិសោធន៍ការងារ
 - ឆ្នាំ១៩៧៩ បានចាប់បម្រើការងារនៅ ក.ស.ភ. រហូតមកដល់បច្ចុប្បន្ន
 - ពីឆ្នាំ២០០០ - បច្ចុប្បន្ន ជាអគ្គនាយក និងជាប្រធានក្រុមប្រឹក្សាភិបាល ក.ស.ភ.។



ឯកឧត្តម ស្នួន វេនា
សមាជិកក្រុមប្រឹក្សាភិបាល
តំណាងក្រសួងសាធារណការ និងដឹកជញ្ជូន

- ❖ ជនជាតិ ខ្មែរ
- ❖ សញ្ជាតិ ខ្មែរ
- ❖ ថ្ងៃខែឆ្នាំកំណើត ថ្ងៃទី៧ ខែមិថុនា ឆ្នាំ១៩៥៤
- ❖ ប្រវត្តិនៃការសិក្សា
 - ឆ្នាំ១៩៧៣ បានបញ្ចប់ថ្នាក់មធ្យមសិក្សាទុតិយភូមិនៅវិទ្យាល័យ ១៨ មីនា

(បច្ចុប្បន្នវិទ្យាល័យព្រះយុគនូវ)
បានបញ្ចប់ការសិក្សាពីមហាវិទ្យាល័យវេជ្ជសាស្ត្រ។

- ឆ្នាំ១៩៧៥
- ❖ **បទពិសោធន៍ការងារ**
- ឆ្នាំ២០០៩ - បច្ចុប្បន្ន
- ឆ្នាំ២០១៥ - បច្ចុប្បន្ន

ជារដ្ឋលេខាធិការក្រសួងសាធារណការ និងដឹកជញ្ជូន
ជាសមាជិកក្រុមប្រឹក្សាភិបាល នៃ ក.ស.ភ.។



ឯកឧត្តម កែន សម្បត្តិ
សមាជិកក្រុមប្រឹក្សាភិបាល
តំណាងក្រសួងសេដ្ឋកិច្ច និងហិរញ្ញវត្ថុ

- ❖ **ជនជាតិ** ខ្មែរ
- ❖ **សញ្ជាតិ** ខ្មែរ
- ❖ **ថ្ងៃខែឆ្នាំកំណើត** ថ្ងៃទី៧ ខែកុម្ភៈ ឆ្នាំ១៩៦៨

- ❖ **ប្រវត្តិនៃការសិក្សា**
- ឆ្នាំ១៩៩៥ បានបញ្ចប់ថ្នាក់អនុបណ្ឌិតផ្នែកសេដ្ឋកិច្ច ពីសកលវិទ្យាល័យ Lomonosov State ប្រទេសរុស្ស៊ី
- ឆ្នាំ២០០០ បានបញ្ចប់ថ្នាក់អនុបណ្ឌិត ផ្នែកគោលនយោបាយសាធារណៈ ពីសកលវិទ្យាល័យ Saitama ប្រទេសជប៉ុន
- ឆ្នាំ២០០៨ បានបញ្ចប់ថ្នាក់បណ្ឌិតផ្នែកសេដ្ឋកិច្ចពីសកលវិទ្យាល័យ International ប្រទេសអង់គ្លេស។

- ❖ **បទពិសោធន៍ការងារ**
- ឆ្នាំ២០០៩ - ២០១៣ បំពេញតួនាទីជាទីប្រឹក្សា និងនាយករងខុទ្ទកាល័យឧបនាយករដ្ឋមន្ត្រី និងរដ្ឋមន្ត្រីក្រសួងសេដ្ឋកិច្ច និងហិរញ្ញវត្ថុ
- ឆ្នាំ២០១៣-បច្ចុប្បន្ន + ជាអគ្គនាយករងនៃអគ្គនាយកដ្ឋានពន្ធដារនៃក្រសួងសេដ្ឋកិច្ច និងហិរញ្ញវត្ថុ + ជាសមាជិកក្រុមប្រឹក្សាភិបាល ក.ស.ភ.។



ឯកឧត្តម ប៊ែន សុវិជ្ជាតិ
សមាជិកក្រុមប្រឹក្សាភិបាល
តំណាងក្រសួងពាណិជ្ជកម្ម

- ❖ **ជនជាតិ** ខ្មែរ
- ❖ **សញ្ជាតិ** ខ្មែរ
- ❖ **ថ្ងៃខែឆ្នាំកំណើត** ថ្ងៃទី១ ខែវិច្ឆិកា ឆ្នាំ១៩៦៣
- ❖ **ប្រវត្តិនៃការសិក្សា**
 - ឆ្នាំ១៩៩០ បានបញ្ចប់ថ្នាក់បរិញ្ញាបត្រផ្នែកសេដ្ឋកិច្ចពីវិទ្យាស្ថានសេដ្ឋកិច្ចប្រទេសកម្ពុជា
 - ឆ្នាំ១៩៩៧ បានបញ្ចប់ថ្នាក់បរិញ្ញាបត្រជាន់ខ្ពស់ផ្នែកពាណិជ្ជសាស្ត្រ ពីសកលវិទ្យាល័យ New England ប្រទេសអូស្ត្រាលី។
- ❖ **បទពិសោធន៍ការងារ**
 - ឆ្នាំ១៩៩៨ - ២០០០ បំពេញតួនាទីជា អនុប្រធាននាយកដ្ឋានប្រព័ន្ធអនុគ្រោះពាណិជ្ជកម្ម
 - ឆ្នាំ២០០០ - ២០០៧ ជាអនុប្រធាននាយកដ្ឋានកម្មសិទ្ធិបញ្ញា
 - ឆ្នាំ២០០៧-២០១២ ជាប្រធាននាយកដ្ឋានផ្តល់ព័ត៌មាន និងផ្ទៀងផ្ទាត់ច្បាប់នៃក្រសួងពាណិជ្ជកម្ម
 - ពីដើមឆ្នាំ២០១២ - ឆ្នាំ២០១៤ បានបម្រើការងារជាអគ្គនាយករងនៃអគ្គនាយកដ្ឋានពាណិជ្ជកម្មក្នុងប្រទេស
 - + ជាអគ្គនាយក នៃអគ្គនាយកដ្ឋានពាណិជ្ជកម្មក្នុងប្រទេសនៃក្រសួងពាណិជ្ជកម្ម
 - + ជាសមាជិកគណៈកម្មាធិការជាតិគ្រប់គ្រងកម្មសិទ្ធិបញ្ញាកម្ពុជា
 - + ជាសមាជិកក្រុមប្រឹក្សាភិបាល ក.ស.ភ.។
 - ពីឆ្នាំ២០១៤-បច្ចុប្បន្ន



លោក ហ្គី អាន់វ៉ានិថ
សមាជិកក្រុមប្រឹក្សាភិបាល
អភិបាលឯករាជ្យ

- ❖ **ជនជាតិ** ខ្មែរ
- ❖ **សញ្ជាតិ** ខ្មែរ
- ❖ **ថ្ងៃ ខែ ឆ្នាំកំណើត** ថ្ងៃទី១៥ ខែវិច្ឆិកា ឆ្នាំ១៩៥៣
- ❖ **ប្រវត្តិនៃការសិក្សា**
 - ១៩៥៩-១៩៧០ បានបញ្ចប់ការសិក្សានៅវិទ្យាល័យដេកាត (Lycée Descartes) រាជធានីភ្នំពេញ ប្រទេសកម្ពុជា
 - ១៩៧២ គណិតវិទ្យា ភាសាបារាំង នៅមហាវិទ្យាល័យ ស្តេនីស្លា (Stanislas) ទីក្រុងម៉ុងរ៉េអាល់ ប្រទេសកាណាដា
 - ១៩៧៦ B.A.Sc.វិស្វកម្មឧស្សាហកម្ម, សាលាពហុបច្ចេកទេសនៃ សកលវិទ្យាល័យម៉ុងរ៉េអាល់ បាក់កាឡូរ៉េអា (Universite de Montreal Baccalaureat) ប្រទេសកាណាដា
 - ឆ្នាំ១៩៨០ អនុបណ្ឌិតផ្នែកគ្រប់គ្រងពាណិជ្ជកម្ម នៅសកលវិទ្យាល័យ វេស្តឺនអុងតារីយ៉ូ (Western Ontario University) ទីក្រុងឡុង ប្រទេសកាណាដា។
- ❖ **បទពិសោធន៍ការងារ**
 - សីហា ១៩៧៦-សីហា ១៩៧៨ ជំនួយការប្រធានផ្នែកបច្ចេកទេស នៃ Bechtel Quebec Ltd/ James Bay Energy Corporation
 - មិថុនា ១៩៨០-មីនា ១៩៨២ មន្ត្រីវិភាគឥណទាន នៃធនាគារ តូរ៉ុងតូ ដូមីញាន ក្រុងតូរ៉ុងតូ ប្រទេសកាណាដា
 - មីនា ១៩៨២-សីហា ១៩៨៣ មន្ត្រីតំបន់ នៃធនាគារ តូរ៉ុងតូ ដូមីញាន ក្រុងតូរ៉ុងតូ
 - សីហា ១៩៨៣-ឧសភា ១៩៨៤ ជំនួយការនាយក នៃធនាគារ តូរ៉ុងតូ ដូមីញាន ក្រុងតូរ៉ុងតូ
 - ឧសភា ១៩៨៤-ឧសភា ១៩៨៦ មន្ត្រីផ្នែកគណនេយ្យ (សាជីវកម្ម និងធនាគាររដ្ឋាភិបាល) នៃធនាគារ តូរ៉ុងតូ ដូមីញាន ក្រុងតូរ៉ុងតូ
 - មិថុនា ១៩៨៦-ធ្នូ ១៩៨៨ នាយកផ្នែកគណនេយ្យ (សាជីវកម្ម និងធនាគាររដ្ឋាភិបាល) នៃធនាគារម៉ុងរ៉េអាល់ ក្រុងម៉ុងរ៉េអាល់
 - ធ្នូ ១៩៨៨-ឧសភា១៩៩៤ ជំនួយការរតនាភិបាល នៃ The Laurentian Group Corporation ក្រុងម៉ុងរ៉េអាល់
 - មិថុនា ១៩៩៤ -មីនា២០០៤ នាយក និងជាប្រធានផ្នែកសាជីវកម្មនៃធនាគារ Credit Agricole Indosuez ភ្នំពេញ

- មេសា ២០០៣-កក្កដា ២០០៤ អគ្គលេខាធិការ អាកាសយានដ្ឋានអន្តរជាតិភ្នំពេញ
- កក្កដា ២០០៤-មិថុនា ២០០៥ ប្រធានខុទ្ទកាល័យ ក្រសួងសាធារណការ និងដឹកជញ្ជូន
- មិថុនា ២០០៥-ធ្នូ ២០០៥ នាយកជាន់ខ្ពស់នៃធនាគារ ANZ Royal ភ្នំពេញ
- ធ្នូ ២០០៥-មេសា ២០០៩ អគ្គនាយករង និងជាសមាជិកក្រុមប្រឹក្សាភិបាល នៃធនាគារ ពាណិជ្ជកម្មក្រៅប្រទេសនៃកម្ពុជា (FTB)
- មីនា ២០០៣-បច្ចុប្បន្ន សាស្ត្រាចារ្យគម្រោងមូលនិធិអភិវឌ្ឍន៍តំបន់ទន្លេមេគង្គ (MPDF)/IFC
- មេសា ២០០៩-បច្ចុប្បន្ន អគ្គនាយក និងជាសមាជិកក្រុមប្រឹក្សាភិបាល នៃធនាគារ ពាណិជ្ជកម្មក្រៅប្រទេសនៃកម្ពុជា(FTB)
- មិថុនា ២០១៦-បច្ចុប្បន្ន សមាជិកក្រុមប្រឹក្សាភិបាល ក.ស.ភ.។



លោក ឌិត សុវណ្ណ
សមាជិកក្រុមប្រឹក្សាភិបាល
អភិបាលមិនប្រតិបត្តិតំណាងភាគហ៊ុនិកឯកជន

- ❖ **ជនជាតិ** ខ្មែរ
- ❖ **សញ្ជាតិ** ខ្មែរ
- ❖ **ថ្ងៃ ខែ ឆ្នាំកំណើត** ថ្ងៃទី១៨ ខែមីនា ឆ្នាំ១៩៧៩
- ❖ **ប្រវត្តិនៃការសិក្សា**
 - ឆ្នាំ១៩៩៦ មធ្យមសិក្សាទុតិយភូមិ វិទ្យាល័យកំពង់ថ្ម ខេត្តកំពង់ធំ
 - ឆ្នាំ១៩៩៦-២០០០ បរិញ្ញាបត្រជំនាញគណនេយ្យ នៅសកលវិទ្យាល័យ ជាស៊ីមកំចាយមារ ខេត្តព្រៃវែង
 - ឆ្នាំ២០០២-២០០៤ សញ្ញាបត្រថ្នាក់អនុបណ្ឌិតផ្នែកគ្រប់គ្រងអាជីវកម្ម ជំនាញហិរញ្ញវត្ថុ នៅសកលវិទ្យាល័យ Wuhan University of Technology នៃប្រទេសចិន។
- ❖ **បទពិសោធន៍ការងារ**
 - តុលា ២០០១-ឧសភា ២០០៥ មន្ត្រីត្រួតពិនិត្យដល់ទឹកនៃឯង និងលើឯកសារនៃនាយកដ្ឋានត្រួតពិនិត្យនៃធនាគារជាតិនៃកម្ពុជា
 - ឧសភា២០០៥-តុលា ២០០៦ ប្រធានផ្នែកទំនាក់ទំនងខាងហិរញ្ញប្បទានពាណិជ្ជកម្មនៃនាយកដ្ឋានសេវាកម្មហិរញ្ញវត្ថុសម្រាប់អាជីវកម្មនៃធនាគារ ANZ Royal
 - វិច្ឆិកា ២០០៦-មីនា២០០៨ ប្រធានផ្នែកទំនាក់ទំនងជាន់ខ្ពស់ទទួលបន្ទុកផ្នែកសាជីវកម្មនៃធនាគារ ANZ Royal

- មេសា ២០០៨-តុលា២០០៩ ប្រធានផ្នែកទំនាក់ទំនងនៃនាយកដ្ឋានកសិកម្ម និងពាណិជ្ជកម្ម នៃធនាគារ ANZ Royal ប្រទេសញូវហ្សឺឡែន
- តុលា ២០០៩-មីនា ២០១០ នាយកនាយកដ្ឋានសហគ្រាសធុនតូច និងមធ្យម នៃធនាគារ ANZ Royal
- មេសា ២០១០-មីនា ២០១៦ នាយកនាយកដ្ឋានសេវាកម្មធនាគារសម្រាប់ពាណិជ្ជកម្មនៃ ធនាគារ ANZ Royal
- មីនា ២០១៦-បច្ចុប្បន្ន អគ្គនាយករងនៃធនាគារពាណិជ្ជកម្មក្រៅប្រទេសនៃកម្ពុជា(FTB)
- មិថុនា ២០១៦-បច្ចុប្បន្ន សមាជិកក្រុមប្រឹក្សាភិបាល ក.ស.ភ.។



លោកស្រី ជួន សុខេម
សមាជិកក្រុមប្រឹក្សាភិបាល
តំណាងនិយោជិតកំពង់ផែស្វយ័តភ្នំពេញ

- ❖ **ជនជាតិ** ខ្មែរ
- ❖ **សញ្ជាតិ** ខ្មែរ
- ❖ **ថ្ងៃ ខែ ឆ្នាំកំណើត** ថ្ងៃទី២០ ខែតុលា ឆ្នាំ១៩៦៨
- ❖ **ប្រវត្តិនៃការសិក្សា**
 - ឆ្នាំ១៩៩២ បានបញ្ចប់មធ្យមសិក្សាទុតិយភូមិ ពីវិទ្យាល័យបាក់ទូក
 - ឆ្នាំ២០០៧ បានបញ្ចប់ថ្នាក់បរិញ្ញាបត្រ ផ្នែកគណនេយ្យ/ហិរញ្ញវត្ថុ ពីសកលវិទ្យាល័យ ធនធានមនុស្ស
 - ឆ្នាំ២០០៨ បានបញ្ចប់ថ្នាក់បរិញ្ញាបត្រជាន់ខ្ពស់ ផ្នែករដ្ឋបាលសាធារណៈ ពីសកល វិទ្យាល័យចំរើនពហុបច្ចេកវិទ្យា។
- ❖ **បទពិសោធន៍ការងារ**
 - ឆ្នាំ១៩៩៣-សីហា ២០០៥ បុគ្គលិកការិយាល័យគណនេយ្យ/ហិរញ្ញវត្ថុ
 - សីហា ២០០៥-តុលា ២០០៨ ប្រធានក្រុមនៃអង្គភាពលទ្ធកម្ម ក.ស.ភ.
 - តុលា ២០០៨-សីហា ២០១០ អនុប្រធានការិយាល័យរដ្ឋបាល ក.ស.ភ.
 - សីហា ២០១០-សីហា ២០១៥ ប្រធានការិយាល័យរដ្ឋបាល ក.ស.ភ.
 - សីហា ២០១៥-បច្ចុប្បន្ន ប្រធាននាយកដ្ឋានរដ្ឋបាល ក.ស.ភ.
 - មិថុនា ២០១៦-បច្ចុប្បន្ន សមាជិកក្រុមប្រឹក្សាភិបាល ក.ស.ភ.។

ឃ. សេចក្តីសម្រេច និងលទ្ធផលការងាររបស់ក្រុមប្រឹក្សាភិបាល

១. កិច្ចប្រជុំក្រុមប្រឹក្សាភិបាល លើកទី៩ អាណត្តិទី៦ ថ្ងៃទី៤ ខែមករា ឆ្នាំ២០១៨

- ❖ បានពិនិត្យ និងទទួលស្គាល់នូវរបាយការណ៍ស្តីពីលទ្ធផលបឋមផ្នែកអាជីវកម្ម និងហិរញ្ញវត្ថុឆ្នាំ២០១៧ របស់ ក.ស.ភ.
- ❖ បានពិនិត្យ និងសម្រេចឱ្យ ក.ស.ភ. ធ្វើកិច្ចសហការជាមួយក្រុមហ៊ុន KTC International Co., Ltd. ក្រោមទម្រង់ជាការជួលអចលនទ្រព្យ និងគ្រឿងចក្រវិញ ជំនួសឱ្យការចូលទុនធ្វើអាជីវកម្មមគ្គុ
- ❖ បានពិនិត្យ និងសម្រេចឱ្យក្រសួងសាធារណការ និងដឹកជញ្ជូន ខ្ចីថវិការបស់ ក.ស.ភ. ដើម្បីទិញកាណូតដឹកអ្នកដំណើរតាមផ្លូវទឹក Taxi Boat ចំនួន ២ គ្រឿង ហើយក្រសួងនឹងប្រគល់កាណូតទាំង ២ គ្រឿងនេះ ឱ្យនាយកដ្ឋានណាមួយ ឬអង្គភាពណាមួយក្រោមចំណុះក្រសួង ជាអ្នកធ្វើប្រតិបត្តិការសេវាដឹកអ្នកដំណើរតាមផ្លូវទឹកនេះ។ ក្រសួងនឹងសងត្រឡប់មកឱ្យ ក.ស.ភ. នូវកម្ចីខាងលើ ជាក្រោយវិញ។
- ❖ បានពិនិត្យ និងសម្រេចឱ្យ ក.ស.ភ. បន្តធ្វើការសហការជាមួយក្រុមហ៊ុន ហ្គ្រីន ត្រេដ (Green Trade) លើការបង្កើតរោងចក្រកែច្នៃស្រូវ-អង្ករ នៅចំណតផែកុងតឺន័រ LM១៧
- ❖ បានពិនិត្យ និងអនុញ្ញាតជាគោលការណ៍ឱ្យ ក.ស.ភ. ស្នើសុំអាជ្ញាប័ណ្ណពីក្រសួងរ៉ែ និងថាមពលមុននឹងចុះអនុស្សរណៈនៃការយោគយល់គ្នា (MOU) ជាមួយក្រុមហ៊ុន Infunde Development Pte. Ltd. លើគម្រោងផ្គត់ផ្គង់ថាមពលអគ្គិសនី ដើរដោយថាមពលពន្លឺព្រះអាទិត្យ (Solar Power) នៅចំណតផែកុងតឺន័រ LM១៧។

២. កិច្ចប្រជុំក្រុមប្រឹក្សាភិបាលលើកទី១០ អាណត្តិទី៦ ថ្ងៃទី២៦ ខែកុម្ភៈ ឆ្នាំ២០១៨

- ❖ បានសម្រេចអនុម័តរបាយការណ៍ហិរញ្ញវត្ថុ សម្រាប់ការិយបរិច្ឆេទ២០១៧ ដែលបានធ្វើសវនកម្មដោយសវនករឯករាជ្យ KPMG
- ❖ បានពិភាក្សា និងសម្រេចលើការកំណត់ប្រាក់ថ្លៃឯសរសើរជូនថ្នាក់ដឹកនាំ និងនិយោជិត ក.ស.ភ. ប្រចាំឆ្នាំ២០១៧ ចំនួន ៣ខែ នៃប្រាក់បៀវត្សសរុបជាមធ្យមប្រចាំឆ្នាំ និងការបែងចែកប្រាក់ចំណេញចូលមូលនិធិនានាសម្រាប់ឆ្នាំ២០១៧
- ❖ បានពិភាក្សា និងសម្រេចលើការបែងចែកភាគលាភជូនភាគហ៊ុនិករបស់ ក.ស.ភ. ប្រចាំឆ្នាំ២០១៧ និងការផ្ទេរចូលមូលនិធិអភិវឌ្ឍន៍សហគ្រាស ដូចខាងក្រោម៖
 - ក). បែងចែកភាគលាភជូនភាគហ៊ុនិក ដែលកាន់កាប់ភាគហ៊ុនមានសិទ្ធិបោះឆ្នោតប្រភេទ "ក" ចំនួន ៦% នៃថ្លៃ IPO ដែលមានព័ត៌មានលម្អិតដូចខាងក្រោម៖
 - ❖ ប្រភេទភាគលាភដែលត្រូវបែងចែក (Type of Dividend): ជាសាច់ប្រាក់
 - ❖ រយៈពេលភាគលាភ (Period of dividend): ប្រចាំឆ្នាំ២០១៧
 - ❖ អនុបាត នៃការបែងចែកភាគលាភ (Dividend Payout Ratio) : ៥,៨៦%
 - ❖ ភាគលាភសរុបដែលត្រូវបែងចែក (Total Dividend): ១.២៧០.៨៤៧.៣៨៦ រៀល

- ❖ ភាគលាភក្នុងមួយឯកតាមូលបត្រកម្មសិទ្ធិ (Dividend per Share): ៣០៧ រៀល
- ❖ កាលបរិច្ឆេទប្រកាសបញ្ជីឈ្មោះភាគលាភដែលត្រូវទទួលបានភាគលាភ (Record Date): ថ្ងៃទី១២ ខែមីនា ឆ្នាំ២០១៨
- ❖ កាលបរិច្ឆេទចាប់ផ្តើមទូទាត់ភាគលាភ (Payment Date): ថ្ងៃទី១៦ ខែមីនា ឆ្នាំ២០១៨។
- ខ). បែងចែកភាគលាភជូនភាគហ៊ុនិកប្រភេទ “ខ” (ក្រសួងសេដ្ឋកិច្ច និងហិរញ្ញវត្ថុ) ទឹកប្រាក់ចំនួន ២.២៤២.៧០៨ ពាន់រៀល (ពីរម៉ឺលាន ពីររយសែសិបពីរលាន ប្រាំពីររយប្រាំបីពាន់រៀលគត់)។
- គ). ផ្ទេរចូលក្នុងមូលនិធិអភិវឌ្ឍន៍សហគ្រាសចំនួន ៨២% ដែលមានទឹកប្រាក់ចំនួន ១៦.០០៦.១៩៧ ពាន់រៀល (ស្មើនឹង ៣.៩៥៧.០៣២ ដុល្លារអាមេរិក)។
- ❖ បានពិភាក្សា និងសម្រេចលើការរៀបចំមហាសន្និបាតភាគហ៊ុនិកលើកទី៣ ឆ្នាំ២០១៨ របស់ ក.ស.ភ. ដូចខាងក្រោម៖
 - ❖ កាលបរិច្ឆេទប្រារព្ធមហាសន្និបាតភាគហ៊ុនិកលើកទី៣: ថ្ងៃទី៦ ខែមេសា ឆ្នាំ ២០១៨
 - ❖ កាលបរិច្ឆេទកំណត់ទុក (Record Date): ថ្ងៃទី១២ ខែមីនា ឆ្នាំ២០១៨
 - ❖ ទីកន្លែងនៃមហាសន្និបាតភាគហ៊ុនិកលើកទី៣: សាលប្រជុំជាន់ទី៣ នៃអគាររដ្ឋបាលទីស្នាក់ការកណ្តាល (ចំណតផែថ្មTSM) ដែលមានអាសយដ្ឋាន ស្ថិតនៅអគារលេខ ៦៤៩ វិថីព្រះស៊ីសុវត្ថិ សង្កាត់ស្រះចក ខណ្ឌដូនពេញ រាជធានីភ្នំពេញ
 - ❖ របៀបវារៈ: នៃមហាសន្និបាតភាគហ៊ុនិកលើកទី៣ គឺរបាយការណ៍ស្តីពីលទ្ធផលការងារប្រចាំឆ្នាំ២០១៧ និងទិសដៅការងារអនុវត្តបន្តឆ្នាំ២០១៨។
- ❖ បានសម្រេចអនុម័តកិច្ចសន្យារវាង ក.ស.ភ. និងក្រុមហ៊ុន SYC CO., LTD. ស្តីពីការផ្តល់សេវាកម្មដឹកជញ្ជូន
- ❖ បានសម្រេចយល់ព្រមផ្ទេរសិទ្ធិឱ្យទៅអគ្គនាយក រួមនឹងប្រធាននាយកដ្ឋានគណនេយ្យ/ហិរញ្ញវត្ថុ ចុះហត្ថលេខាបញ្ជាក់លើរបាយការណ៍ហិរញ្ញវត្ថុប្រចាំត្រីមាស និងប្រចាំឆ្នាំ ដោយអនុវត្តចាប់ពីឆ្នាំ២០១៨ នេះតទៅ
- ❖ បានសម្រេចអនុញ្ញាតឱ្យ ក.ស.ភ. ធ្វើលិខិតស្នើសុំការលើកលែងការពិន័យ និងកាតព្វកិច្ចផ្សេងៗទៅក្រសួងរ៉ែ និងថាមពល
- ❖ បានយល់ព្រមឱ្យ ក.ស.ភ. លើកគម្រោងបន្ថែមសម្រាប់សាងសង់ទីលានដុកកុងតឺន័រត្រជាក់បន្ថែមលើគម្រោងសាងសង់ទីលានដំហានទី២ នៅចំណតផែកុងតឺន័រ LM១៧ ដែលនឹងកំពុងដំណើរការសាងសង់ ដោយត្រូវអនុវត្តការងារតាមនីតិវិធីច្បាប់ជាធរមាន។

៣. កិច្ចប្រជុំក្រុមប្រឹក្សាភិបាលលើកទី១១ អាណត្តិទី៦ កាលពីថ្ងៃទី៦ ខែមិថុនា ឆ្នាំ២០១៨

- ❖ បានពិនិត្យ និងសម្រេចអនុម័តរបាយការណ៍ស្តីពីលទ្ធផលការងារអាជីវកម្មរយៈពេល ៥ខែ ដើមឆ្នាំ២០១៨ និងលទ្ធផលហិរញ្ញវត្ថុរយៈពេល ៤ខែ ដើមឆ្នាំ២០១៨ របស់ ក. ស. ភ.
- ❖ បានពិនិត្យ និងសម្រេចឱ្យ ក. ស. ភ. ធ្វើការកែសម្រួលខ្លឹមសារនៃសេចក្តីព្រាងកិច្ចសន្យាស្តីពីការ ជួលដីរបស់កំពង់ផែស្វយ័តភ្នំពេញ ពីគល់ស្ថានប្រោយចង្វារ មកដល់ផ្សារក្រីឱ្យទៅក្រុមហ៊ុន ចៀន ឈឹង ថៃ គ្រប រួចស្នើសុំការពិនិត្យ និងសម្រេចពីក្រសួងអាណាព្យាបាលទាំងពីរ
- ❖ បានពិនិត្យ និងសម្រេចទទួលស្គាល់ខ្ទង់ចំណាយរបស់ ក.ស.ភ. លើការផ្គត់ផ្គង់ប្រេង និងការ ថែទាំកាណូតដឹកអ្នកដំណើរតាមផ្លូវទឹក (Taxi Boat) និងសម្រេចឱ្យ ក.ស.ភ. ធ្វើរបាយការណ៍ បូកសរុបចំណាយជូនទៅក្រសួងសាធារណការ និងដឹកជញ្ជូន នៅពេលមានការប្រគល់ទទួលពី ក្រសួងសាធារណការ និងដឹកជញ្ជូន ឱ្យទៅរដ្ឋបាលរាជធានីភ្នំពេញ ដើម្បីមានមូលដ្ឋានក្នុងការស្នើ សុំការទូទាត់ត្រឡប់មក ក.ស.ភ. វិញ
- ❖ បានពិនិត្យ និងសម្រេចឱ្យ ក.ស.ភ. ឧបត្ថម្ភថវិកាចំនួន ១០០ លានរៀល ដល់ “មូលនិធិគន្លុះ បុប្ផាកម្ពុជា” សម្រាប់ឆ្នាំ២០១៨ និងបានអនុញ្ញាតជាគោលការណ៍ឱ្យ ក.ស.ភ. បន្តផ្តល់ការឧបត្ថម្ភ គាំទ្រដល់មូលនិធិគន្លុះបុប្ផាកម្ពុជា និងកាកបាទក្រហមកម្ពុជា នៅឆ្នាំបន្តបន្ទាប់ខាងមុខទៀត
- ❖ បានពិនិត្យ និងសម្រេចតែងតាំងលោកស្រី ជួន សុខេម ជាអគ្គនាយករងរដ្ឋបាល/ហិរញ្ញវត្ថុ ជំនួសលោក តោ នី ដែលបានចូលនិវត្ត
- ❖ បានពិនិត្យ និងសម្រេចឯកភាពឱ្យ ក. ស. ភ. ទិញដីបន្ថែម ចំនួន ២ ហិកតា សម្រាប់ត្រៀម បម្រុងក្នុងការពង្រីកហេដ្ឋារចនាសម្ព័ន្ធ នៃចំណតផែកុងតឺន័រ LM១៧ នៅថ្ងៃខាងមុខ ដោយត្រូវ អនុវត្តតាមនីតិវិធីនៃច្បាប់ និងបទប្បញ្ញត្តិពាក់ព័ន្ធជាធរមាន
- ❖ បានពិនិត្យ និងសម្រេចអនុញ្ញាតជាគោលការណ៍ឱ្យ ក.ស.ភ. ធ្វើការសិក្សាពីផលសេដ្ឋកិច្ច និងតម្លៃ ជួលដីឃ្លាំងក្រុមហ៊ុន ហ្គីន ត្រេដ ទំហំ ៧.៥៤៣,៦៨ ម៉ែត្រក្រឡា ជាមុនសិន រួចដាក់ជូនក្រុម ប្រឹក្សាភិបាលពិនិត្យ និងសម្រេចលើលទ្ធផលនៃការសិក្សានាពេលក្រោយ។

៤. កិច្ចប្រជុំក្រុមប្រឹក្សាភិបាលលើកទី១២ អាណត្តិទី៦ នាថ្ងៃទី៣១ ខែសីហា ឆ្នាំ២០១៨

- ❖ បានពិនិត្យ និងសម្រេចអនុម័តរបាយការណ៍ស្តីពីលទ្ធផលការងារអាជីវកម្ម សម្រាប់រយៈពេល ៨ខែ ដើមឆ្នាំ២០១៨ និងលទ្ធផលហិរញ្ញវត្ថុប៉ាន់ស្មាន (មិនទាន់ធ្វើសវនកម្ម) សម្រាប់រយៈពេល ៧ខែ ដើមឆ្នាំ២០១៨ របស់ ក.ស.ភ.
- ❖ បានពិនិត្យ និងសម្រេចឱ្យ ក.ស.ភ. ស្នើសុំការអនុញ្ញាតពីក្រសួងអាណាព្យាបាលទាំងពីរ (ក្រសួងសាធារណការ និងដឹកជញ្ជូន និងក្រសួងសេដ្ឋកិច្ច និងហិរញ្ញវត្ថុ) ដើម្បីលុបបំបាត់សេ វាវាស់ស្ទង់ដែលក្រសួងរ៉ែ និងថាមពល នៅជំពាក់ ក. ស. ភ. ចំនួន USD ៥៣.៥៨៨,១០ (ហាសិបបីពាន់ ប្រាំរយប៉ែតសិបប្រាំបីដុល្លារអាមេរិក និងដប់សែន)

- ❖ បានពិនិត្យ និងទទួលបានប្រាប់អំពីការធ្វើវិញ្ញាបនបត្រសម្គាល់សិទ្ធិជួលអចិន្ត្រៃយ៍ ឱ្យទៅក្រុមហ៊ុន យុនណាន សេងម៉ៅ អ៊ិនវេសម៉ិន (ខេមបូឌា) ឯ.ក លើទីតាំងដីទីលានស្តុកសំបកកុងតឺន័រ (ICD) ដែលបានជួលឱ្យក្រុមហ៊ុន ដើម្បីអភិវឌ្ឍជា “មជ្ឈមណ្ឌលពាណិជ្ជកម្ម Triumph កម្ពុជា” សម្រាប់ឱ្យ ក្រុមហ៊ុនប្រើប្រាស់ក្នុងគោលបំណងស្របតាមផ្លូវច្បាប់
- ❖ បានពិនិត្យ និងសម្រេចឱ្យ ក.ស.ភ. ៖
 - + សម្របសម្រួលជាមួយជាមួយភាគីក្រុមហ៊ុន ចៀន ឈឹង ថៃ គ្រុប ដោះស្រាយ បញ្ហានានា ដែលនៅសេសសល់
 - + លើកសំណើសុំទៅក្រសួងសេដ្ឋកិច្ច និងហិរញ្ញវត្ថុ ដើម្បីទទួលយកសំណូមពរលើ ការស្នើសុំពន្យារពេលក្នុងការបង់ប្រាក់ឈ្នួលរបស់ក្រុមហ៊ុន ចៀន ឈឹង ថៃ គ្រុប
 - + ធ្វើរបាយការណ៍មួយជូនទៅក្រសួងអាណាព្យាបាលទាំងពីរ អំពីការដោះស្រាយ ផលប៉ះពាល់ ពាក់ព័ន្ធនឹងគម្រោងអភិវឌ្ឍន៍ “មជ្ឈមណ្ឌលពាណិជ្ជកម្មចំរុះ THE CITY GATE”
- ❖ បានពិនិត្យ និងសម្រេចឱ្យ ក.ស.ភ. លើកសំណើសុំធ្វើការរុះរើ ឬផ្លាស់ប្តូរទៅទីតាំងថ្មីនូវអគារ ឬឃ្នាំង នៅលើទីតាំងទាំង ៣ កន្លែង របស់ ក.ស.ភ. ដូចជានៅទីតាំងដី ICD, ចំណតផែកុងតឺន័រ LM១៧, នៅទីតាំងដី ក.ស.ភ. ពីគល់ស្ថានប្រយោជន៍ ដល់ផ្សាររាត្រី ជាកញ្ចប់ទៅក្រសួង អាណាព្យាបាលទាំងពីរ ដើម្បីស្នើសុំបង្កើតគណៈកម្មការចុះពិនិត្យ និងវាយតម្លៃសំណង់អគារ ឬឃ្នាំង ដែលមានក្នុងបញ្ជីសារពើភ័ណ្ណរបស់ ក.ស.ភ. មុននឹងធ្វើការរុះរើ ឬវាយកំទេចចោល
- ❖ បានពិនិត្យ និងសម្រេចឱ្យ ក.ស.ភ. ស្នើសុំការបំភ្លឺពីមន្ត្រីជំនាញនៃអគ្គនាយកដ្ឋានពន្ធដារ លើ ការគិតពន្ធប្រភេទផ្សេងៗ នៃកញ្ចប់ថវិកាដែលទទួលបានពីការជួលដីឱ្យទៅក្រុមហ៊ុន ចៀន ឈឹង ថៃ គ្រុប មុននឹងមានវិធានការជាក្រោយ
- ❖ បានពិនិត្យ និងសម្រេចទុកការស្នើសុំភាគលាភពិសេសពីសំណាក់ភាគហ៊ុនិកឯកជន ស្ថិតនៅ ក្នុងការពិចារណាជាក្រោយទៀត ដោយរង់ចាំពិនិត្យមើលលទ្ធផលអាជីវកម្មនាបំណាច់ឆ្នាំ២០១៨ របស់ ក.ស.ភ. ក្រោយពីការបិទបញ្ជី និងធ្វើសវនកម្មរួចដោយសវនករឯករាជ្យ
- ❖ បានពិនិត្យ និងអនុញ្ញាតឱ្យ ក.ស.ភ. ពិនិត្យ និងចរចាអំពីតម្លៃជួលដីជាមួយក្រុមហ៊ុន ហ្គ្រីន ត្រេដ ឱ្យបានសមស្របដោយគោរពទៅតាមនីតិវិធី នៃបទប្បញ្ញត្តិច្បាប់ និងលិខិតបទដ្ឋានគតិយុត្តិជា ធរមាន រួចលើកសំណើសុំការអនុញ្ញាតជួលទីតាំងដីខាងលើនេះ ពីក្រសួងអាណាព្យាបាល បច្ចេកទេស (ក្រសួងសាធារណការ និងដឹកជញ្ជូន) និងក្រសួងអាណាព្យាបាលហិរញ្ញវត្ថុ (ក្រសួងសេដ្ឋកិច្ច និងហិរញ្ញវត្ថុ)

៥. កិច្ចប្រជុំក្រុមប្រឹក្សាភិបាលលើកទី១៣ អាណត្តិទី៦ នាថ្ងៃទី៧ ខែធ្នូ ឆ្នាំ២០១៨

- ❖ បានពិនិត្យ និងអនុម័តលើរបាយការណ៍ស្តីពីលទ្ធផលការងារអាជីវកម្ម សម្រាប់រយៈពេល ១១ខែ ដើមឆ្នាំ២០១៨ និងលទ្ធផលហិរញ្ញវត្ថុ សម្រាប់រយៈពេល ១០ខែ ដើមឆ្នាំ២០១៨ របស់ ក.ស.ភ.

- ❖ បានពិនិត្យ និងអនុម័តផែនការអាជីវកម្ម សេវាកម្ម និងហិរញ្ញវត្ថុ ឆ្នាំ២០១៩ របស់ ក.ស.ភ.
- ❖ បានពិភាក្សា និងសម្រេចស្នើឱ្យ ក.ស.ភ. សហការជាមួយភាគីកូដេ ធ្វើការសិក្សាលម្អិតបន្ថែម អំពីផលសេដ្ឋកិច្ច, Return on Investment សម្រាប់ ក.ស.ភ. ផ្ទាល់ និងអំពីរយៈពេលដែល ក.ស.ភ. អាចមានលទ្ធភាពទទួលបានផលចំណេញពីគម្រោងនេះត្រលប់មកវិញជាមុន មុននឹងធ្វើការពិចារណាលើការស្នើសុំឥណទានសម្បទានពីសាធារណរដ្ឋកូដេ ជាក្រោយ ហើយស្នើឱ្យ ក.ស.ភ. ធ្វើលិខិតផ្លូវការមួយទៅក្រសួងសេដ្ឋកិច្ច និងហិរញ្ញវត្ថុ ដើម្បីជូនដំណឹងទៅភាគីកូដេអំពីការសម្រេចនេះ
- ❖ បានពិនិត្យ ពិភាក្សា និងឯកភាពលើតម្លៃជួលដីជាមួយក្រុមហ៊ុនហ្វ្រីន ត្រេដ ដើម្បីបង្កើតជាចំណាត់ថ្លៃស្ងួត និងសម្រាប់ផ្តល់សេវាកម្មពាក់ព័ន្ធនឹងឡូជីស្ទិក ពាណិជ្ជកម្ម ឧស្សាហកម្ម និងទេសចរណ៍ និងស្នើឱ្យ ក.ស.ភ. លើកសំណើទាំងអស់នេះ ជូនក្រសួងអាណាព្យាបាលទាំងពីរដើម្បីសុំការសម្រេចយល់ព្រម
- ❖ បានពិនិត្យ ពិភាក្សា និងឯកភាពសម្រេចលើការបោះឆ្នោតជ្រើសតាំង និងជ្រើសរើសសមាសភាពនៃក្រុមប្រឹក្សាភិបាល អាណត្តិទី៧ ដូចខាងក្រោម-
 - សម្រាប់អភិបាលជាតំណាងនិយោជិត, អភិបាលឯករាជ្យ និងអភិបាលមិនប្រតិបត្តិ តំណាងភាគហ៊ុនិកឯកជន ក.ស.ភ. នឹងរៀបចំការបោះឆ្នោតជ្រើសតាំងផ្អែកតាមបែបបទ និងនីតិវិធី ដែលបានកំណត់
 - សម្រាប់អភិបាលផ្សេងទៀត តំណាងមកពីក្រសួងពាក់ព័ន្ធដូចជា ក្រសួងសាធារណការ និងដឹកជញ្ជូន, ក្រសួងសេដ្ឋកិច្ច និងហិរញ្ញវត្ថុ, និងក្រសួងពាណិជ្ជកម្ម ក.ស.ភ. នឹងស្នើទៅក្រសួងសាធារណការ និងដឹកជញ្ជូន ដើម្បីគោរពស្នើសុំការសម្រេចពីរាជរដ្ឋាភិបាល លើការរក្សាទុកសមាសភាពដែល ក្នុងអាណត្តិទី៧ នៃក្រុមប្រឹក្សាភិបាលរបស់ ក.ស.ភ.។
 - ចំពោះការចូលកាន់ដំណែងរបស់សមាជិកនៃក្រុមប្រឹក្សាភិបាលអាណត្តិទី៧, កំណត់យកកាលបរិច្ឆេទនៃការតែងតាំងក្រុមប្រឹក្សាភិបាលអាណត្តិទី៧ ដោយអនុក្រឹត្យរបស់រាជរដ្ឋាភិបាល គឺជាពេលវេលានៃការចូលកាន់តំណែងរបស់សមាជិកក្រុមប្រឹក្សាភិបាលអាណត្តិទី៧ ដើម្បីបង្កលក្ខណៈងាយស្រួល ក្នុងដំណើរការរៀបចំការបោះឆ្នោតជ្រើសតាំង និងការរៀបចំស្នើតែងតាំងក្រុមប្រឹក្សាភិបាលសម្រាប់អាណត្តិបន្តបន្ទាប់ទៀត។
- ❖ បានពិនិត្យ និងសម្រេចអនុញ្ញាតឱ្យក្រុមហ៊ុន យុនណាន សេងម៉ៅ អ៊ិនវេសមិន (ខេមបូឌា) ឯ.ក ប្តូរឈ្មោះគម្រោងពី “មជ្ឈមណ្ឌលផ្គត់ផ្គង់គ្រឿងសំណង់ CMSC” ទៅជា “មជ្ឈមណ្ឌលពាណិជ្ជកម្ម Triumph កម្ពុជា” វិញ ដោយ ក.ស.ភ. ត្រូវស្នើសុំការសម្រេចពីក្រសួងអាណាព្យាបាលទាំងពីរជាបន្តទៀត។

ង. ការបណ្តុះបណ្តាលអភិបាល

សម្រាប់ឆ្នាំ២០១៨ អភិបាលរបស់ ក.ស.ភ. ចំនួន ១រូប គឺ ឯកឧត្តម **កែន សម្បត្តិ** អភិបាលតំណាងក្រសួងសេដ្ឋកិច្ច និងហិរញ្ញវត្ថុ បានទទួលការបណ្តុះបណ្តាលស្តីពី “អ្នកដឹកនាំក្នុងការអភិវឌ្ឍ

(Leaders in Development) របស់ Harvard Kennedy School ចាប់ពីថ្ងៃទី១១ ដល់ថ្ងៃទី២២ ខែមិថុនា ឆ្នាំ២០១៨ នៅទីក្រុង Cambridge រដ្ឋ Massachusetts នៃសហរដ្ឋអាមេរិក។

ច. គណៈកម្មាធិការនានារបស់ក្រុមប្រឹក្សាភិបាល

សម្រាប់ឆ្នាំ២០១៨ ក.ស.ភ. ពុំមានបង្កើតគណៈកម្មាធិការនានារបស់ក្រុមប្រឹក្សាភិបាលបន្ថែមទេ។

- ឆ្នាំ១៩៩៦ បញ្ចប់ថ្នាក់បរិញ្ញាបត្រសេដ្ឋកិច្ចកសិកម្ម ពីសាកលវិទ្យាល័យកសិកម្ម និង
ព្រៃឈើ ទីក្រុងហ្វៃមិញ ប្រទេសវៀតណាម
- ឆ្នាំ២០០៧ ទទួលសញ្ញាបត្របរិញ្ញាបត្រជាន់ខ្ពស់ ពីសាកលវិទ្យាល័យឯកទេសនៃកម្ពុជា។

❖ **បទពិសោធន៍ការងារ**

- ឆ្នាំ១៩៩១ បានចូលបម្រើការងារជាមន្ត្រីនៅនាយកដ្ឋានរបបគណនេយ្យនៃក្រសួង
ហិរញ្ញវត្ថុ
- ពីឆ្នាំ២០១៣-បច្ចុប្បន្ន ជាអនុប្រធាននាយកដ្ឋានចំណូលពីទ្រព្យសម្បត្តិរដ្ឋ នៃក្រសួងសេដ្ឋកិច្ច
និងហិរញ្ញវត្ថុ
- ពីឆ្នាំ២០០១-បច្ចុប្បន្ន ជាមន្ត្រីត្រួតពិនិត្យរដ្ឋអម ក.ស.ភ.។



លោកស្រី ជួន សុខេម
អគ្គនាយករងរដ្ឋបាល/ហិរញ្ញវត្ថុ

- ❖ **ជនជាតិ** ខ្មែរ
- ❖ **សញ្ជាតិ** ខ្មែរ
- ❖ **ថ្ងៃ ខែ ឆ្នាំកំណើត** ថ្ងៃទី២០ ខែតុលា ឆ្នាំ១៩៦៨
- ❖ **ប្រវត្តិនៃការសិក្សា**
 - ឆ្នាំ២០០៧ បញ្ចប់ថ្នាក់បរិញ្ញាបត្រផ្នែកគណនេយ្យហិរញ្ញវត្ថុពីសាកលវិទ្យាល័យ
ធនធានមនុស្ស បន្ទាប់មកទទួលសញ្ញាបត្រអនុបណ្ឌិតផ្នែករដ្ឋបាល
សាធារណៈនៅសាកលវិទ្យាល័យចំរើនពហុបច្ចេកវិទ្យា

❖ **បទពិសោធន៍ការងារ**

- ឆ្នាំ១៩៨៦ បានចូលបម្រើការងារនៅ ក.ស.ភ.
- ឆ្នាំ២០០៩ ជាអនុប្រធានការិយាល័យគណនេយ្យ/ហិរញ្ញវត្ថុ
- ឆ្នាំ២០១០-២០១៥ ជាប្រធានការិយាល័យរដ្ឋបាល
- ឆ្នាំ២០១៥- ខែមិថុនា ឆ្នាំ២០១៨ ជាប្រធាននាយកដ្ឋានរដ្ឋបាល
- ខែមិថុនា ឆ្នាំ២០១៨-បច្ចុប្បន្ន ជាអគ្គនាយករងរដ្ឋបាល/ហិរញ្ញវត្ថុ។



លោក កុយ ប៊ុនឆន
អគ្គនាយករងបច្ចេកទេស

- ❖ **ជនជាតិ** ខ្មែរ
- ❖ **សញ្ជាតិ** ខ្មែរ
- ❖ **ថ្ងៃ ខែ ឆ្នាំកំណើត** ថ្ងៃទី២៤ ខែមេសា ឆ្នាំ១៩៦៤
- ❖ **ប្រវត្តិនៃការសិក្សា**
 - ឆ្នាំ១៩៨៨ បញ្ចប់ថ្នាក់មធ្យមសិក្សាទុតិយភូមិ
 - ឆ្នាំ១៩៩៤ បញ្ចប់ថ្នាក់អនុបណ្ឌិតផ្នែកវិទ្យាសាស្ត្រម៉ាស៊ីន ពីសកលវិទ្យាល័យសំណង់ម៉ាស៊ីនលើកដាក់
 - ឆ្នាំ២០០០ បញ្ចប់ថ្នាក់បណ្ឌិតផ្នែកវិទ្យាសាស្ត្របច្ចេកទេស នៅសកលវិទ្យាល័យសាន់ពែឡែប្រទេសរុស្ស៊ី។
- ❖ **បទពិសោធន៍ការងារ**
 - ឆ្នាំ១៩៨៥ ចូលបម្រើការងារនៅ ក.ស.ភ.
 - ឆ្នាំ២០០៩-២០១៥ ជានាយកវិស្វកម្ម
 - ខែសីហា ឆ្នាំ២០១៥-កញ្ញា ឆ្នាំ២០១៦ ជាប្រធាននាយកដ្ឋានវិស្វកម្ម
 - ខែកញ្ញា ឆ្នាំ២០១៦ ដល់បច្ចុប្បន្ន ជាអគ្គនាយករងទទួលបន្ទុកបច្ចេកទេស។



លោក ហៀក កិរុណ
អគ្គនាយករងកិច្ចការដែ

- ❖ **ជនជាតិ** ខ្មែរ
- ❖ **សញ្ជាតិ** ខ្មែរ
- ❖ **ថ្ងៃ ខែ ឆ្នាំកំណើត** ថ្ងៃទី១៦ ខែសីហា ឆ្នាំ១៩៧២
- ❖ **ប្រវត្តិនៃការសិក្សា**
 - ឆ្នាំ១៩៩០ បញ្ចប់ថ្នាក់មធ្យមសិក្សាទុតិយភូមិ

- ឆ្នាំ១៩៩៧ បញ្ចប់ថ្នាក់អនុបណ្ឌិតផ្នែកវិទ្យាសាស្ត្របើកបរនាវាផ្លូវសមុទ្រ (Master of Science Degree in Engineering of Navigation on Sea Routes) ពីសកលវិទ្យាល័យ Murmansk State Technical នៃប្រទេសរុស្ស៊ី
- ឆ្នាំ២០០១ បញ្ចប់ថ្នាក់អនុបណ្ឌិត (MBA-Maritime Management) ពីសកលវិទ្យាល័យ Australian Maritime នៃប្រទេសអូស្ត្រាលី។

❖ **បទពិសោធន៍ការងារ**

- ឆ្នាំ១៩៩៧ ចូលបម្រើការងារនៅ ក.ស.ភ.
- ឆ្នាំ២០១១ ជានាយកផ្នែកផលធារាសាស្ត្រ
- ឆ្នាំ២០១៤ - បច្ចុប្បន្ន ជាអគ្គនាយករងកិច្ចការដែរ។



លោកស្រី ហ្វឺ ដានិន
អគ្គនាយករងអាជីវកម្ម/ប្រតិបត្តិការដែរ

- ❖ **ជនជាតិ** ខ្មែរ
- ❖ **សញ្ជាតិ** ខ្មែរ
- ❖ **ថ្ងៃ ខែ ឆ្នាំកំណើត** ថ្ងៃទី៨ ខែតុលា ឆ្នាំ១៩៨៥

❖ **ប្រវត្តិនៃការសិក្សា**

- ឆ្នាំ២០០៣ បញ្ចប់ថ្នាក់មធ្យមសិក្សាទុតិយភូមិ ពីវិទ្យាល័យ Killester
- ឆ្នាំ២០០៨ បញ្ចប់ថ្នាក់បរិញ្ញាបត្រផ្នែកភស្តុភារ និងការគ្រប់គ្រងបណ្តាញផ្គត់ផ្គង់នៅសកលវិទ្យាល័យ RMIT
- ឆ្នាំ២០១២ បញ្ចប់ថ្នាក់អនុបណ្ឌិតជំនាញលើការគ្រប់គ្រង ពីសកលវិទ្យាល័យ Charles Sturt University ពីប្រទេសអូស្ត្រាលី

❖ **បទពិសោធន៍ការងារ**

- ខែមិថុនា ឆ្នាំ២០០៨ បានចូលបម្រើការងារនៅ ក.ស.ភ.
- ខែកញ្ញា ឆ្នាំ២០០៩ - ខែធ្នូ ឆ្នាំ២០១១ ជានាយកផែនការ/ទីផ្សារ
- ខែសីហា ឆ្នាំ២០១៥ - ខែកុម្ភៈ ឆ្នាំ២០១៧ ជាប្រធាននាយកដ្ឋានផែនការ/ទីផ្សារ
- ខែកុម្ភៈ ឆ្នាំ២០១៧ - បច្ចុប្បន្ន ជាអគ្គនាយករងទទួលបន្ទុកអាជីវកម្ម/ប្រតិបត្តិការដែរ។



លោក កែវ សុផាណ្ណារ៉ា
ប្រធាននាយកដ្ឋានសវនកម្មផ្ទៃក្នុង

- ❖ **ជនជាតិ** ខ្មែរ
- ❖ **សញ្ជាតិ** ខ្មែរ
- ❖ **ថ្ងៃ ខែ ឆ្នាំកំណើត** ថ្ងៃទី២២ ខែកុម្ភៈ ឆ្នាំ១៩៧៣
- ❖ **ប្រវត្តិនៃការសិក្សា**
 - ឆ្នាំ១៩៩១ បញ្ចប់ថ្នាក់មធ្យមសិក្សាទុតិយភូមិ នៅវិទ្យាល័យព្រះស៊ីសុវត្ថិ
 - ឆ្នាំ២០០៥ បញ្ចប់ថ្នាក់បរិញ្ញាបត្រផ្នែកវិស្វកម្ម ពីវិទ្យាស្ថានពហុបច្ចេកវិទ្យាភ្នំពេញ និងទទួលបានសញ្ញាបត្រអនុបណ្ឌិតផ្នែកគ្រប់គ្រងពាណិជ្ជកម្ម ពីសកលវិទ្យាល័យជាតិគ្រប់គ្រង។
- ❖ **បទពិសោធន៍ការងារ**
 - ពីខែមករា ឆ្នាំ១៩៩៧ បានចូលបម្រើការងារនៅ ក.ស.ភ.
 - ឆ្នាំ២០១០ ជាប្រធានការិយាល័យផែនការ
 - ឆ្នាំ២០១៤-២០១៥ ជាប្រធានអង្គភាពលទ្ធកម្ម
 - ឆ្នាំ២០១៥-បច្ចុប្បន្ន ជាប្រធាននាយកដ្ឋានសវនកម្មផ្ទៃក្នុង។



លោក ជឿ វិចិត្រ
ប្រធាននាយកដ្ឋានរដ្ឋបាល

- ❖ **ជនជាតិ** ខ្មែរ
- ❖ **សញ្ជាតិ** ខ្មែរ
- ❖ **ថ្ងៃ ខែ ឆ្នាំកំណើត** ថ្ងៃទី៥ ខែកុម្ភៈ ឆ្នាំ១៩៧៧
- ❖ **ប្រវត្តិនៃការសិក្សា**
 - ឆ្នាំ១៩៩៥ បញ្ចប់ថ្នាក់មធ្យមសិក្សាទុតិយភូមិពីវិទ្យាល័យទួលទំពូង
 - ឆ្នាំ២០០១ បញ្ចប់ថ្នាក់បរិញ្ញាបត្រផ្នែកពាណិជ្ជកម្មពីសកលវិទ្យាល័យនីរតុន

- ឆ្នាំ២០១០ បញ្ចប់ថ្នាក់អនុបណ្ឌិតផ្នែកវិទ្យាសាស្ត្រគ្រប់គ្រង និងដឹកជញ្ជូនតាមសមុទ្រ ពីសាកលវិទ្យាល័យ Antwerp នៃប្រទេសប៊ែលហ្ស៊ិក។

❖ **បទពិសោធន៍ការងារ**

- ឆ្នាំ១៩៩៧ បានចូលបម្រើការងារនៅ ក.ស.ភ.
- ឆ្នាំ២០០៩ ជាប្រធានការិយាល័យផែនការ
- ឆ្នាំ២០១៣ ជានាយកប្រតិបត្តិការចំណតដែកកុងតឺន័រ LM១៧
- ឆ្នាំ២០១៥ ជាប្រធាននាយកដ្ឋានប្រតិបត្តិការចំណតដែកកុងតឺន័រ LM១៧
- ខែមិថុនា ឆ្នាំ២០១៦ ជាប្រធាននាយកដ្ឋានបុគ្គលិក/ធនធានមនុស្ស
- ខែកុម្ភៈ ឆ្នាំ២០១៧ ជាប្រធាននាយកដ្ឋានវិស្វកម្ម
- ខែមិថុនា ឆ្នាំ២០១៨ ជាប្រធាននាយកដ្ឋានរដ្ឋបាល។



លោក គង់ សុទា
ប្រធាននាយកដ្ឋានបុគ្គលិក/ធនធានមនុស្ស

- ❖ **ជនជាតិ** ខ្មែរ
- ❖ **សញ្ជាតិ** ខ្មែរ
- ❖ **ថ្ងៃ ខែ ឆ្នាំកំណើត** ថ្ងៃទី១៥ ខែឧសភា ឆ្នាំ១៩៦៨

❖ **ប្រវត្តិនៃការសិក្សា**

- ឆ្នាំ១៩៨៨ សញ្ញាបត្រមធ្យមសិក្សាទុតិយភូមិ នៅវិទ្យាល័យបឹងត្របែក
- ឆ្នាំ២០០២ សញ្ញាបត្របរិញ្ញាបត្រផ្នែកគ្រប់គ្រងសហគ្រាស ពីសាកលវិទ្យាល័យ ភូមិន្ទនីតិសាស្ត្រ និងវិទ្យាល័យសេដ្ឋកិច្ច
- ឆ្នាំ២០០៦ សញ្ញាបត្រអនុបណ្ឌិតផ្នែកវិទ្យាសាស្ត្រសេដ្ឋកិច្ច ពីសាកលវិទ្យាល័យចំរើន ពហុបច្ចេកវិទ្យា។

❖ **បទពិសោធន៍នៃការងារ**

- ឆ្នាំ១៩៨៩ បានចូលបម្រើការងារនៅ ក.ស.ភ.
- ឆ្នាំ២០១០ ជាប្រធានការិយាល័យគណនេយ្យ/ហិរញ្ញវត្ថុ
- ឆ្នាំ២០១៤ ជាប្រធានការិយាល័យបុគ្គលិក
- ខែសីហា ឆ្នាំ២០១៥-បច្ចុប្បន្ន ជាប្រធាននាយកដ្ឋានបុគ្គលិក/ធនធានមនុស្ស។



កញ្ញា លាវ វណ្ណេតា
ប្រធាននាយកដ្ឋានគណនេយ្យ/ហិរញ្ញវត្ថុ

- ❖ ជនជាតិ ខ្មែរ
- ❖ សញ្ជាតិ ខ្មែរ
- ❖ ថ្ងៃ ខែ ឆ្នាំកំណើត ថ្ងៃទី១៨ ខែមិថុនា ឆ្នាំ១៩៨៣

❖ ប្រវត្តិនៃការសិក្សា
- ឆ្នាំ២០០១ សញ្ញាបត្រមធ្យមសិក្សាទុតិយភូមិ នៅវិទ្យាល័យ ហ៊ុន សែន ខ្សាច់កណ្តាល
- ឆ្នាំ ២០០៦ បរិញ្ញាបត្រផ្នែកគណនេយ្យ ពីសកលវិទ្យាល័យន័រតុន

❖ បទពិសោធន៍នៃការងារ
- ឆ្នាំ២០០៨ បានចូលបម្រើការងារនៅ ក.ស.ភ.
- ឆ្នាំ២០១០ ជាអនុប្រធានការិយាល័យគណនេយ្យ/ហិរញ្ញវត្ថុ
- ឆ្នាំ២០១៤ ជាប្រធានការិយាល័យគណនេយ្យ/ហិរញ្ញវត្ថុ
- ឆ្នាំ២០១៥ ជាប្រធាននាយកដ្ឋានគណនេយ្យ/ហិរញ្ញវត្ថុ។



លោក ហ៊ុំ សុខ
ប្រធាននាយកដ្ឋានប្រតិបត្តិការចំណតផែ TSM

- ❖ ជនជាតិ ខ្មែរ
- ❖ សញ្ជាតិ ខ្មែរ
- ❖ ថ្ងៃខែឆ្នាំកំណើត ថ្ងៃទី០២ ខែធ្នូ ឆ្នាំ១៩៨២

❖ ប្រវត្តិនៃការសិក្សា
- ឆ្នាំ១៩៩៩ បានបញ្ចប់ថ្នាក់មធ្យមសិក្សាទុតិយភូមិនៅវិទ្យាល័យទួលទំពូង
- ឆ្នាំ ២០០៤ បានបញ្ចប់ថ្នាក់បរិញ្ញាប័ត្រ ផ្នែកវិទ្យាសាស្ត្រកសិកម្មនៅ សាកលវិទ្យាល័យ ភូមិន្ទកសិកម្ម
- ឆ្នាំ ២០១២ បានបញ្ចប់ វគ្គវិក្រឹត្យការមន្ត្រីមធ្យម ឯកទេស រដ្ឋបាលទូទៅ នៅ

សាលាកូមិន្ទរដ្ឋបាល

- ឆ្នាំ ២០១៣

បានបញ្ចប់ថ្នាក់បរិញ្ញាជាន់ខ្ពស់នីតិសាស្ត្រ ផ្នែករដ្ឋបាលសាធារណៈ ពីសាកលវិទ្យាល័យកូមិន្ទនីតិសាស្ត្រ និងវិទ្យាសាស្ត្រសេដ្ឋកិច្ច។

❖ បទពិសោធន៍ការងារ

- ឆ្នាំ ២០០៨ បានចូលបម្រើការងារនៅ នៅ ក.ស.ភ.
 - ឆ្នាំ ២០១២ អនុប្រធានអង្គភាពផែស្វ័ត ICD
 - ឆ្នាំ ២០១៣ ប្រធានអង្គភាពផែស្វ័ត ICD
 - ឆ្នាំ ២០១៣ អនុប្រធានសេវាដ្ឋាននាវាចរណ៍
 - ឆ្នាំ ២០១៥ ប្រធានការិយាល័យបុគ្គលិក/បណ្តុះបណ្តាល
- ខែឧសភា ឆ្នាំ ២០១៨-បច្ចុប្បន្ន ប្រធាននាយកដ្ឋានប្រតិបត្តិការចំណតផែ TSM



លោក យឹម ឡឿន

ប្រធាននាយកដ្ឋានប្រតិបត្តិការចំណតផែកុងតឺន័រ LM១៧

❖ ជនជាតិ

ខ្មែរ

❖ សញ្ជាតិ

ខ្មែរ

❖ ថ្ងៃខែឆ្នាំកំណើត

ថ្ងៃទី២២ ខែកក្កដា ឆ្នាំ១៩៦២

❖ ប្រវត្តិនៃការសិក្សា

- ឆ្នាំ១៩៨៦
- ឆ្នាំ១៩៩៣

បញ្ចប់ថ្នាក់មធ្យមសិក្សាទុតិយភូមិពីសាលាបំពេញវិជ្ជាមជ្ឈឹម
 បញ្ចប់ថ្នាក់អនុបណ្ឌិតផ្នែកវិទ្យាសាស្ត្របើកបរនាវាផ្លូវសមុទ្រ (Master of Science Degree in Engineering of Navigation on Sea Routes) នៅសាកលវិទ្យាល័យ Odessa State Maritime Academy នៃប្រទេសអ៊ុយក្រែន។

❖ បទពិសោធន៍ការងារ

- ឆ្នាំ១៩៧៩ បានចូលបម្រើការងារ នៅ ក.ស.ភ.
- ឆ្នាំ២០០៩ ជាប្រធានការិយាល័យនាវាចរណ៍
- ឆ្នាំ២០១១ ជានាយកសេវាកម្ម នាវាចរណ៍
- ឆ្នាំ២០១៥-ខែមិថុនា ឆ្នាំ២០១៦ ជាប្រធាននាយកដ្ឋានសេវាកម្មនាវាចរណ៍។
- ខែមិថុនា ឆ្នាំ២០១៦-បច្ចុប្បន្ន ជាប្រធាននាយកដ្ឋានប្រតិបត្តិការចំណតផែកុងតឺន័រ LM១៧។



លោក ជៀម វីវ៉ាន់
ប្រធាននាយកដ្ឋានផលធារសាស្ត្រ

- ❖ ជនជាតិ ខ្មែរ
- ❖ សញ្ជាតិ ខ្មែរ
- ❖ ថ្ងៃ ខែ ឆ្នាំកំណើត ថ្ងៃទី២៩ ខែមេសា ឆ្នាំ១៩៨៧
- ❖ ប្រវត្តិនៃការសិក្សា
 - ឆ្នាំ២០០៤ បញ្ចប់ថ្នាក់មធ្យមសិក្សាទុតិយភូមិ នៅវិទ្យាល័យបាក់ទូក
 - ឆ្នាំ២០០៨ បញ្ចប់ថ្នាក់បរិញ្ញាបត្រផ្នែកវិទ្យាសាស្ត្រកុំព្យូទ័រ ពីសកលវិទ្យាល័យភូមិន្ទភ្នំពេញ។
- ❖ បទពិសោធន៍ការងារ
 - ពីខែកញ្ញា ឆ្នាំ២០០៩ បានចូលបម្រើការងារ នៅ ក.ស.ភ.
 - ឆ្នាំ២០១២ ជាអនុប្រធានសេវាដ្ឋាននាវាចរណ៍
 - ឆ្នាំ២០១៤ ជាប្រធានសេវាដ្ឋានថែទាំពោងសញ្ញា
 - ចាប់ពីខែសីហា ឆ្នាំ២០១៥-បច្ចុប្បន្ន ជាប្រធាននាយកដ្ឋានផលធារសាស្ត្រ។



លោក សយ សេរីសុវឌ្ឍនៈ
ប្រធាននាយកដ្ឋានមណ្ឌលអាជីវកម្មផែ/ផែក្នុងស្រុក

- ❖ ជនជាតិ ខ្មែរ
- ❖ សញ្ជាតិ ខ្មែរ
- ❖ ថ្ងៃ ខែ ឆ្នាំកំណើត ថ្ងៃទី២៤ ខែកញ្ញា ឆ្នាំ១៩៨៤
- ❖ ប្រវត្តិនៃការសិក្សា
 - ឆ្នាំ២០០០ បញ្ចប់ថ្នាក់មធ្យមសិក្សាទុតិយភូមិ ពីវិទ្យាល័យព្រះស៊ីសុវត្ថិ
 - ឆ្នាំ២០០៣ បញ្ចប់ថ្នាក់បរិញ្ញាបត្ររង ពីសាកលវិទ្យាល័យជាតិគ្រប់គ្រង
 - ឆ្នាំ២០០៩ បញ្ចប់ថ្នាក់បរិញ្ញាបត្រផ្នែកវិទ្យាសាស្ត្រ ពីសកលវិទ្យាល័យភូមិន្ទប្រទេសអាស្ត្រីម៉ង់

- ឆ្នាំ២០១២ បញ្ចប់ថ្នាក់អនុបណ្ឌិតផ្នែកហិរញ្ញវត្ថុ ពីសកលវិទ្យាល័យ Chales Sturt University of Australia។

❖ **បទពិសោធន៍ការងារ**

- ពីខែកញ្ញា ឆ្នាំ២០០៩ បានចូលបម្រើការងារនៅ ក.ស.ភ.
- ឆ្នាំ២០១០ ជាអនុប្រធានការិយាល័យគណនេយ្យ/ហិរញ្ញវត្ថុ
- ឆ្នាំ២០១៣ ជាប្រធានសេវាដ្ឋានផ្ទៃក្នុងស្រុក
- ចាប់ពី ខែសីហា ឆ្នាំ២០១៥-បច្ចុប្បន្ន ជាប្រធានសេវាដ្ឋានមណ្ឌលអាជីវកម្មផ្ទៃក្នុងស្រុករបស់ ក.ស.ភ.។



លោក ហ៊ុន សុខាល័យ
ប្រធាននាយកដ្ឋានផែនការ/ទីផ្សារ

- ❖ **ជនជាតិ** ខ្មែរ
- ❖ **សញ្ជាតិ** ខ្មែរ
- ❖ **ថ្ងៃ ខែ ឆ្នាំកំណើត** ថ្ងៃទី៦ ខែតុលា ឆ្នាំ១៩៨២

❖ **ប្រវត្តិនៃការសិក្សា**

- ឆ្នាំ១៩៩៩ បញ្ចប់ថ្នាក់មធ្យមសិក្សាទុតិយភូមិ ពីវិទ្យាល័យច្បារអំពៅ
- ឆ្នាំ២០០៤ បញ្ចប់ថ្នាក់បរិញ្ញាបត្រផ្នែកវិទ្យាសាស្ត្រសេដ្ឋកិច្ច ពីវិទ្យាស្ថានបច្ចេកវិទ្យា និងគ្រប់គ្រង
- ឆ្នាំ២០១០ បញ្ចប់ការសិក្សាអនុបណ្ឌិតផ្នែកវិទ្យាសាស្ត្រគ្រប់គ្រង និងដឹកជញ្ជូនតាមសមុទ្រពីសកលវិទ្យាល័យ Antwerp នៃប្រទេសប៊ែលហ្សិក
- ឆ្នាំ២០១៣ បញ្ចប់ការសិក្សាអនុបណ្ឌិតផ្នែកវិទ្យាសាស្ត្រអភិវឌ្ឍន៍សេដ្ឋកិច្ច ពីសាកលវិទ្យាល័យ យ៉ុង ណាំ (Yeungnam Univeristy) នៃប្រទេសកូរ៉េខាងត្បូង។

❖ **បទពិសោធន៍ការងារ**

- ឆ្នាំ២០០៦ បានចូលបម្រើការងារនៅ ក.ស.ភ.
- ឆ្នាំ២០១០ ជាអនុប្រធានការិយាល័យកិច្ចការជំនួញ
- ឆ្នាំ២០១១ ជាប្រធានការិយាល័យស្រាវជ្រាវ និងអភិវឌ្ឍន៍ថ្មី
- ឆ្នាំ២០១៣ ជាប្រធានអង្គភាពតម្លៃ/ទីផ្សារ
- ឆ្នាំ២០១៣ ជាប្រធានអង្គភាពវិក័យបត្រ
- ឆ្នាំ២០១៤ ជាប្រធានការិយាល័យតម្លៃ/ទីផ្សារ
- ខែកុម្ភៈ ឆ្នាំ២០១៧ ជាប្រធានស្តីទីនាយកដ្ឋានផែនការ/ទីផ្សារ
- ខែវិច្ឆិកា ឆ្នាំ២០១៧ ជាប្រធាននាយកដ្ឋានផែនការ/ទីផ្សារ។

❖ **ប្រវត្តិនៃការសិក្សា**

- ឆ្នាំ១៩៩៩ បញ្ចប់ថ្នាក់មធ្យមសិក្សាទុតិយភូមិ នៅវិទ្យាល័យទួលទំពូង
- ឆ្នាំ២០០៤ បញ្ចប់ថ្នាក់បរិញ្ញាបត្រ ផ្នែកវិទ្យាសាស្ត្រកុំព្យូទ័រ ពីសកលវិទ្យាល័យនីរតុន
- ឆ្នាំ២០១៣ បញ្ចប់វគ្គបច្ចេកទេសវាស់ស្ទង់សមុទ្រ Hydrographic Survey Category B នៃនាយកដ្ឋានវិទ្យាសាស្ត្រជលធារសាស្ត្រប្រទេសជប៉ុន។

❖ **បទពិសោធន៍ការងារ**

- ឆ្នាំ២០០៦ បានចូលបម្រើការងារនៅ ក.ស.ភ.
- ឆ្នាំ២០១០ ជាប្រធានផ្នែកព័ត៌មានវិទ្យា នៃការិយាល័យរដ្ឋបាល
- ឆ្នាំ២០១១ ជាអនុប្រធានអង្គភាពវាស់ស្ទង់នៃនាយកដ្ឋានជលធារសាស្ត្រ
- ឆ្នាំ២០១២ ជាប្រធានសេវាដ្ឋានថែទាំពោងសញ្ញា
- ឆ្នាំ២០១៤ ជាប្រធានសេវាដ្ឋានហេដ្ឋារចនាសម្ព័ន្ធផែ
- ខែមិថុនា ឆ្នាំ២០១៨-បច្ចុប្បន្ន ជាប្រធាននាយកដ្ឋានវិស្វកម្ម។



លោក គង់ ចាន់នី
ប្រធានលេខាធិការដ្ឋាន

- ❖ **ជនជាតិ** ខ្មែរ
- ❖ **សញ្ជាតិ** ខ្មែរ
- ❖ **ថ្ងៃ ខែ ឆ្នាំកំណើត** ថ្ងៃទី២៩ ខែកញ្ញា ឆ្នាំ១៩៨២

❖ **ប្រវត្តិនៃការសិក្សា**

- ឆ្នាំ២០០២ បញ្ចប់ថ្នាក់មធ្យមសិក្សាទុតិយភូមិ នៅវិទ្យាល័យហ៊ុន សែន តាខ្មៅ
- ឆ្នាំ២០០៦ បញ្ចប់ថ្នាក់បរិញ្ញាបត្រជំនាញនីតិសាស្ត្រ ពីសកលវិទ្យាល័យនីតិសាស្ត្រ និងវិទ្យាសាស្ត្រសេដ្ឋកិច្ច
- ឆ្នាំ២០០៨ បញ្ចប់ថ្នាក់អនុបណ្ឌិតជំនាញនីតិសាស្ត្រ ពីសកលវិទ្យាល័យហ្សឺងមូឡាំង លីយ៉ុង៣ នៅរដ្ឋធានីហាណូយ នៃប្រទេសវៀតណាម។

❖ **បទពិសោធន៍ការងារ**

- ឆ្នាំ២០០៩ បានចូលបម្រើការងារនៅ ក.ស.ភ.
- ឆ្នាំ២០១១ ជាអនុប្រធានការិយាល័យរដ្ឋបាល
- ឆ្នាំ២០១៥-បច្ចុប្បន្ន ជាប្រធានក្រុមលេខានៃក្រុមប្រឹក្សាភិបាល ក.ស.ភ.
- ឆ្នាំ២០១៥-បច្ចុប្បន្ន ជាប្រធានលេខាធិការដ្ឋាន។

ខ. តួនាទី ភារកិច្ច និងការទទួលខុសត្រូវរបស់បុគ្គលិកជាន់ខ្ពស់

តួនាទី និងការទទួលខុសត្រូវ របស់បុគ្គលិកជាន់ខ្ពស់ ក.ស.ភ. មានដូចខាងក្រោម៖

ខ.១ ឯកឧត្តម ហ៊ុំ បារី (អគ្គនាយក) មានតួនាទី និងភារកិច្ចដូចខាងក្រោម៖

- រៀបចំការប្រជុំនៃក្រុមប្រឹក្សាភិបាល
- ទទួលបន្ទុកប្រតិបត្តិផែនការសម្រេចរបស់ក្រុមប្រឹក្សាភិបាល និងការដាក់ឱ្យអនុវត្តនូវគោលនយោបាយ ដែលបានកំណត់ដោយក្រុមប្រឹក្សាភិបាល
- រៀបចំគម្រោងថវិកាប្រចាំឆ្នាំរបស់ ក.ស.ភ. ហើយដាក់ជូនក្រុមប្រឹក្សាភិបាលពិនិត្យ និងអនុម័ត
- រៀបចំរបាយការណ៍សកម្មភាពការងារប្រចាំឆ្នាំ និងរបាយការណ៍គណនេយ្យ/ហិរញ្ញវត្ថុប្រចាំឆ្នាំ ហើយដាក់ជូនក្រុមប្រឹក្សាភិបាលពិនិត្យ និងអនុម័ត
- អនុវត្តតួនាទីជាអាជ្ញាធរ ដើម្បីគ្រប់គ្រងសណ្តាប់ធ្នាប់ទូទៅក្នុងមណ្ឌលអាជីវកម្មដែររបស់ ក.ស.ភ.
- កំណត់ចំនួនក្របខ័ណ្ឌបុគ្គលិក ដែលសម្រេចដោយក្រុមប្រឹក្សាភិបាល និងគោរពទៅតាមលក្ខន្តិកៈបុគ្គលិក
- អនុវត្តឋានានុក្រមរបស់ ក.ស.ភ. ចំពោះបុគ្គលិកទាំងអស់
- សម្រេច និងចុះហត្ថលេខាលើកិច្ចសន្យា ដោយអនុលោមតាមសេចក្តីសម្រេចរបស់ក្រុមប្រឹក្សាភិបាលស្តីពីការបែងចែកអំណាច
- បំពេញកិច្ចការទូទៅក្នុងដំណើរការមុខងាររដ្ឋបាល និងការគ្រប់គ្រង ដែលចាំបាច់ក្នុងដំណើរការប្រក្រតីរបស់ ក.ស.ភ. ។

ខ.២ តួនាទី និងការទទួលខុសត្រូវរបស់អគ្គនាយករង

- ❖ លោកស្រី **ជូន សុខេម** អគ្គនាយករង ទទួលបន្ទុកការងាររដ្ឋបាល/ហិរញ្ញវត្ថុ
- ❖ លោក **កុយ ប៊ុនធន** អគ្គនាយករង ទទួលបន្ទុកការងារបច្ចេកទេស
- ❖ លោក **ហៀក ភិរុណ** អគ្គនាយករង ទទួលបន្ទុកការងារកិច្ចការផែ
- ❖ លោកស្រី **ហ៊ុំ ផានិន** អគ្គនាយករង ទទួលបន្ទុកការងារអាជីវកម្ម/ប្រតិបត្តិការផែ។

ខ.៣ តួនាទី និងការទទួលខុសត្រូវរបស់ប្រធាននាយកដ្ឋាន

- ❖ លោក **កែវ សុផាន្តារ៉ាវ៉ា** (ប្រធាននាយកដ្ឋានសវនកម្មផ្ទៃក្នុង)
 - **ការងារគ្រប់គ្រង**
 - ជាសេនាធិការផ្ទាល់ឱ្យអគ្គនាយក លើការងារសវនកម្ម
 - ផ្តល់ការណែនាំ និងកំណត់ទិសដៅការងារដល់អង្គភាពក្រោមឱវាទ។
 - **ការងារជំនាញ**
 - រៀបចំផែនការកម្មវិធីចុះធ្វើសវនកម្មប្រចាំឆ្នាំ

- ធ្វើសវនកម្មលើរបាយការណ៍ហិរញ្ញវត្ថុ ឱ្យស្របតាមស្តង់ដារគណនេយ្យអន្តរជាតិ (CIFRS)
- ធ្វើសវនកម្មលើកិច្ចប្រតិបត្តិការ
- ធ្វើសវនកម្មលើការគ្រប់គ្រង និងប្រព័ន្ធត្រួតពិនិត្យផ្ទៃក្នុង
- ធ្វើរបាយការណ៍ប្រចាំឆ្នាំស្តីអំពីការចុះធ្វើសវនកម្មជូនថ្នាក់ដឹកនាំជ្រាប និងមានវិធានការកែលំអចំណុចខ្វះខាត
- ធ្វើអធិការកិច្ចលើករណីសង្ស័យ ឬវិវាទណាមួយដែលចង្អុលបង្ហាញដោយអគ្គនាយក
- សម្របសម្រួលការងារសវនកម្មជាមួយនឹងសវនកម្មផ្ទៃក្រៅ។

• **ការងារវាយតម្លៃ**

- ពិនិត្យ និងតាមដានផែនការដែលបានដាក់ចេញ
- តាមដានការអនុវត្តសកម្មភាព ឬអនុសាសន៍កែលំអលើចំណុចខ្វះខាតរបស់អង្គភាពដែលរកឃើញដោយសវនកម្មផ្ទៃក្រៅ ឬសវនកម្មជំនាញ
- តាមដានត្រួតពិនិត្យគោលការណ៍ណែនាំ ឬគោលនយោបាយ ដែលដាក់ចេញដោយអង្គភាព
- ពិនិត្យ និងវាយតម្លៃសមត្ថភាពការងាររបស់បុគ្គលិកក្រោមឱវាទដើម្បីផ្តល់យោបល់ជូនថ្នាក់ដឹកនាំក្នុងការលើកទឹកចិត្ត ការតម្លើងឋានៈ ការដាក់ពិន័យ ឬមានវិធានការដោះស្រាយ
- រៀបចំបូកសរុបរបាយការណ៍សកម្មភាពការងារប្រចាំសប្តាហ៍ ប្រចាំខែ ប្រចាំត្រីមាស ប្រចាំឆមាស ប្រចាំឆ្នាំ ដើម្បីជូនថ្នាក់ដឹកនាំបានជ្រាប។

❖ **លោក ជឿ វិចិត្រ** (ប្រធាននាយកដ្ឋានរដ្ឋបាល)

• **ការងារគ្រប់គ្រង**

- ជាសេនាធិការឱ្យអគ្គនាយករងរដ្ឋបាល/ហិរញ្ញវត្ថុ លើការងាររដ្ឋបាល ការងារសន្តិសុខ/សណ្តាប់ធ្នាប់ និងការងារព័ត៌មានវិទ្យា
- អនុវត្ត និងតាមដានការគោរពនូវបទបញ្ជាផ្ទៃក្នុងរបស់ ក.ស.ភ.។

• **ការងារជំនាញ**

- ត្រួតពិនិត្យ និងរៀបចំតាក់តែងឯកសាររដ្ឋបាល
- គ្រប់គ្រងចរាចរឯកសាររដ្ឋបាលផ្សេងៗរបស់ ក.ស.ភ.
- រៀបចំសេវាផ្តល់ព័ត៌មានអំពីសេវាកម្មរបស់ ក.ស.ភ. ជូនអតិថិជន
- ធ្វើទំនាក់ទំនង និងសហការជាមួយស្ថាប័នរដ្ឋ-ឯកជន ដែលពាក់ព័ន្ធនឹងវិស័យគ្រប់គ្រងថែរក្សា និងការពារទ្រព្យសម្បត្តិទាំងឡាយ ព្រមទាំងការរៀបចំបញ្ជីសារពើភ័ណ្ណរបស់ ក.ស.ភ.

- ត្រួតពិនិត្យ និងរៀបចំសំណើសុំទិញ និងសំណើសុំដកសាច់ប្រាក់រាល់ការចំណាយ ការងាររដ្ឋបាល និងទិញសម្ភារការិយាល័យ សម្រាប់ប្រើប្រាស់ប្រចាំខែ ប្រចាំត្រីមាស ប្រចាំឆមាស និងប្រចាំឆ្នាំ
- រៀបចំទឹកកន្លែងប្រជុំ និងការងារពិធីការសម្រាប់គ្រប់កម្មវិធីរបស់ ក.ស.ភ.
- ត្រួតពិនិត្យគ្រប់គ្រង និងថែទាំប្រព័ន្ធទឹក និងប្រព័ន្ធអគ្គិសនី ព្រមទាំងអនាម័យ
- គ្រប់គ្រង និងត្រួតពិនិត្យលើការប្រើប្រាស់ប្រេងឥន្ធនៈ
- គ្រប់គ្រង និងចាត់ចែងការងារអន្តរាគមន៍សណ្តាប់ធ្នាប់រួម និងការពារសុវត្ថិភាពជូន ថ្នាក់ដឹកនាំ និងបុគ្គលិករបស់ ក.ស.ភ.
- រៀបចំបទបញ្ជាផ្ទៃក្នុងសន្តិសុខ សុវត្ថិភាព និងសណ្តាប់ធ្នាប់របស់ ក.ស.ភ.
- ដឹកនាំ ត្រួតពិនិត្យការរៀបចំយុទ្ធសាស្ត្រគ្រប់គ្រងកិច្ចដំណើរការប្រព័ន្ធព័ត៌មានវិទ្យា ការបែងចែកសិទ្ធិប្រើប្រាស់អ៊ីនធឺណែត និងបណ្តាញ Network សម្រាប់អង្គភាពនានា និងការតបណ្តាញប្រព័ន្ធត្រួតពិនិត្យសុវត្ថិភាព
- សម្របសម្រួល និងដោះស្រាយវិវាទនានាពាក់ព័ន្ធការងាររដ្ឋបាល។

• **ការងារវាយតម្លៃ**

- វាយតម្លៃនិងគ្រប់គ្រងការងារលើបុគ្គលិកក្រោមឱវាទ អនុលោមតាមច្បាប់ការងារ និង លក្ខន្តិកៈសហគ្រាស ព្រមទាំងលក្ខន្តិកៈបុគ្គលិករបស់ ក.ស.ភ.
- ពិនិត្យ និងវាយតម្លៃសមត្ថភាពការងារបុគ្គលិកក្រោមឱវាទដើម្បីផ្តល់យោបល់ជូន ថ្នាក់ដឹកនាំ ក្នុងការលើកទឹកចិត្ត ការតម្លើងឋានៈ និងការដាក់ពិន័យ
- ពិនិត្យ និងវាយតម្លៃដំណើរការប្រព្រឹត្តទៅនៃការងាររដ្ឋបាល ការងារសន្តិសុខ និង ការងារព័ត៌មានវិទ្យា ជូនថ្នាក់ដឹកនាំដើម្បីជ្រាប និងមានវិធានការដោះស្រាយ
- ពិនិត្យ និងវាយតម្លៃលើសំណើសុំផ្សេងៗពីគ្រប់អង្គភាព ដែលពាក់ព័ន្ធនឹងការចំណាយ រដ្ឋបាលជូនថ្នាក់ដឹកនាំ ពិនិត្យ និងសម្រេច
- ពិនិត្យ និងវាយតម្លៃលើគម្រោងរៀបចំកម្មវិធីដប់លៀងអាហារសាមគ្គី និងរង្វាន់លើក ទឹកចិត្ត ប្រចាំឆ្នាំរបស់ ក.ស.ភ.
- ពិនិត្យ និងវាយតម្លៃលើគម្រោងទិញសម្ភារការិយាល័យ ប្រើប្រាស់ក្នុងនាយកដ្ឋាន ចំណុះ និងគម្រោងរៀបចំឯកសណ្ឋានប្រចាំឆ្នាំ ជូនថ្នាក់ដឹកនាំ និងបុគ្គលិក ក.ស.ភ.
- តាមដាន និងវាយតម្លៃ ព្រមទាំងបូកសរុបជារបាយការណ៍ការងាររដ្ឋបាល ជូនថ្នាក់ ដឹកនាំជ្រាប និងមានវិធានការដោះស្រាយ។

❖ **លោក គង់ សុខា** (ប្រធាននាយកដ្ឋានបុគ្គលិក/ធនធានមនុស្ស)

• **ការងារគ្រប់គ្រង**

- ជាសេនាធិការឱ្យអគ្គនាយករងរដ្ឋបាល/ហិរញ្ញវត្ថុ លើការងារគ្រប់គ្រងធនធានមនុស្ស និងការងារបណ្តុះបណ្តាល
- ពិនិត្យ និងតាមដានការគោរពនូវបទបញ្ជាផ្ទៃក្នុង របស់ ក.ស.ភ.
- គ្រប់គ្រងជីវប្រវត្តិ និងពិនិត្យរាល់សកម្មភាពការងាររបស់បុគ្គលិក ក.ស.ភ.។

• **ការងារជំនាញ**

- ធានាដំណើរការនៃការគ្រប់គ្រងបុគ្គលិក ដោយអនុលោមទៅតាមលក្ខន្តិកៈ ក.ស.ភ. និងលក្ខន្តិកៈបុគ្គលិក ក.ស.ភ. ព្រមទាំងច្បាប់ការងារ
- រៀបចំប្រាក់បេសកកម្មក្នុងនិងក្រៅប្រទេស ប្រាក់បៀវត្ស ប្រាក់បន្ថែមម៉ោង ប្រាក់រង្វាន់ សរសើរប្រចាំឆ្នាំជូនបុគ្គលិក ក.ស.ភ.
- គ្រប់គ្រងបញ្ជីវត្តមានរបស់បុគ្គលិក ក.ស.ភ.
- រៀបចំសំណុំបែបបទនិវត្តជន ជនបាត់បង់សម្បទាវិជ្ជាជីវៈ គ្រោះថ្នាក់ការងារ មរណភាព
- ពិនិត្យ និងធ្វើសំណើលើការងារតម្លើងកាំថ្នាក់ប្រចាំឆ្នាំជូនបុគ្គលិក ក.ស.ភ.
- ពិនិត្យ ផ្តល់យោបល់ជូនថ្នាក់ដឹកនាំលើសំណើព្យួរការងារ ផ្ទេរការងារ ការដំឡើងតួនាទី
- រៀបចំផែនការបណ្តុះបណ្តាលធនធានមនុស្សទាំងក្នុង និងក្រៅប្រទេស
- រៀបចំជ្រើសរើសបុគ្គលិកតាមផែនការប្រចាំឆ្នាំរបស់ ក.ស.ភ.។

• **ការងារវាយតម្លៃ**

- ពិនិត្យ និងវាយតម្លៃលើសមត្ថភាព និងសកម្មភាពការងាររបស់បុគ្គលិក ក. ស. ភ. ដើម្បី ផ្តល់យោបល់ជូនថ្នាក់ដឹកនាំក្នុងការលើកទឹកចិត្ត ឬដំឡើងតួនាទី។

❖ **កញ្ញា ឈាវ វណ្ណឌា** (ប្រធាននាយកដ្ឋានគណនេយ្យ/ហិរញ្ញវត្ថុ)

• **ការងារគ្រប់គ្រង**

- ជាសេនាធិការឱ្យអគ្គនាយករងរដ្ឋបាល/ហិរញ្ញវត្ថុ លើការងារគណនេយ្យ និងហិរញ្ញវត្ថុ
- ផ្តល់ការណែនាំ និងកំណត់ទិសដៅការងារដល់អង្គភាពក្រោមឱវាទ។

• **ការងារជំនាញ**

- ត្រួតពិនិត្យលើផែនការអាជីវកម្ម សេវាកម្ម និងហិរញ្ញវត្ថុប្រចាំឆ្នាំ
- ត្រួតពិនិត្យការព្យាករណ៍ហិរញ្ញវត្ថុ
- ត្រួតពិនិត្យចំណុចដែលអាចកាត់បន្ថយចំណាយ និងធ្វើឱ្យមានភាពប្រសើរឡើង
- អនុវត្តគោលនយោបាយ និងនីតិវិធីចុះបញ្ជីការគណនេយ្យរបស់អង្គភាព
- អនុវត្តគោលការណ៍នៃការប្រមូលចំណូល និងបំណុលពីអតិថិជន
- ធានាការបង់ពន្ធរបស់អង្គភាពឱ្យបានទាន់ពេលវេលាតាមការកំណត់របស់ច្បាប់ពន្ធដារ

- គ្រប់គ្រង និងត្រួតពិនិត្យសាច់ប្រាក់ (ប្រចាំសប្តាហ៍, ប្រចាំខែ, និងប្រចាំឆ្នាំ)
- ត្រួតពិនិត្យ និងផ្ទៀងផ្ទាត់គណនីធនាគាររបស់អង្គភាព (ប្រចាំខែ)
- រៀបចំរបាយការណ៍ហិរញ្ញវត្ថុប្រចាំត្រីមាស ប្រចាំឆមាស និងប្រចាំឆ្នាំ
- វិភាគ និងផ្តល់យោបល់ជូនថ្នាក់ដឹកនាំលើលទ្ធផលហិរញ្ញវត្ថុ និងបម្រែបម្រួល ព្រមទាំងប្រតិបត្តិការអាជីវកម្មរបស់អង្គភាព។

• **ការងារវាយតម្លៃ**

- តាមដានត្រួតពិនិត្យគោលការណ៍ណែនាំ ឬគោលនយោបាយគណនេយ្យ
- ធ្វើបច្ចុប្បន្នភាពគោលនយោបាយ និងនីតិវិធីចុះបញ្ជីការគណនេយ្យប្រចាំឆ្នាំ
- ពិនិត្យ និងវាយតម្លៃសមត្ថភាពការងាររបស់បុគ្គលិកក្រោមឱវាទ ដើម្បីផ្តល់យោបល់ជូនថ្នាក់ដឹកនាំក្នុងការលើកទឹកចិត្ត ការដំឡើងតួនាទី ការដាក់ពិន័យ ឬមានវិធានការដោះស្រាយ
- រៀបចំបូកសរុបរបាយការណ៍សកម្មភាពការងារប្រចាំសប្តាហ៍ ប្រចាំខែ ប្រចាំត្រីមាស ប្រចាំឆមាស និងប្រចាំឆ្នាំ ដើម្បីជូនថ្នាក់ដឹកនាំបានជ្រាប។

❖ **លោក ឃឹម ឡឿន** (ប្រធាននាយកដ្ឋានប្រតិបត្តិការចំណាត់ថែរក្សាគណនី LM១៧)

• **ការងារគ្រប់គ្រង**

- ជាសេនាធិការឱ្យអគ្គនាយករងប្រតិបត្តិការលើការងារប្រតិបត្តិការចំណាត់ថែរក្សាគណនី LM១៧
- ផ្តល់ការណែនាំដល់អង្គភាពក្រោមឱវាទអំពីលំហូរប្រតិបត្តិការ។

• **ការងារជំនាញ**

- រៀបចំកាលវិភាគនិងចាត់ចែងនាវាចូលចត និងចេញពីផែនតាមដងយោងនីមួយៗ
- រៀបចំ និងចាត់ចែងប្លង់របស់កុងតឺន័រទាំងនាំចូល និងនាំចេញ
- ធានាឱ្យការធ្វើប្រតិបត្តិការលើកដាក់នៅលើទីលាន និងនៅស្ពានដៃឱ្យស្របតាមស្តង់ដារ អន្តរជាតិ និងលក្ខណៈបច្ចេកទេស
- ណែនាំដល់កម្មករបម្រើការងារនៅលើចំណាត់ថែរក្សាគណនីសន្តិសុខ និងសុវត្ថិភាព
- ធានាឱ្យមានបរិយាកាសការងារល្អជាមួយបុគ្គលិកក្រោមឱវាទ
- រក្សាទំនាក់ទំនងល្អក្នុងចំណោមថ្នាក់ដឹកនាំ និងកម្មករក្រោមឱវាទ
- ជំរុញការលើកទឹកចិត្តដល់បុគ្គលិកក្រោមឱវាទ
- ជំរុញគុណភាពការងារតាមរយៈការផ្តល់ការណែនាំ និងការបណ្តុះបណ្តាល
- ធានាឱ្យការផ្តល់សេវាកាន់តែល្អ ប្រកបដោយប្រសិទ្ធភាព និងផលិតភាពខ្ពស់
- ធ្វើបញ្ជី Check List ផ្នែកប្រតិបត្តិការ
- ល្បួត និងត្រួតពិនិត្យសកម្មភាពប្រតិបត្តិការដើម្បីធានាថា បុគ្គលិកផ្នែកប្រតិបត្តិការទាំងអស់ពាក់សម្ភារការពារខ្លួន (PPE) និងប្រើប្រាស់នូវសម្ភារគ្រឿងចក្រឱ្យបានត្រឹមត្រូវ

- រៀបចំការប្រជុំប្រចាំខែជាមួយបុគ្គលិកក្រោមឱវាទ ដើម្បីពិភាក្សា និងដកពិសោធន៍ ការងារកន្លងមក
- ចូលរួមស៊ើបអង្កេតគ្រោះថ្នាក់ការងារដែលបានកើតឡើង
- ត្រួតពិនិត្យមាត់ច្រកចេញ-ចូល។

• **ការងារវាយតម្លៃ**

- គណនា និងវាយតម្លៃការប្រើប្រាស់ទីលាន ស្ពានដែក និងគ្រឿងចក្រលើកដាក់
- ពិនិត្យ និងវាយតម្លៃសមត្ថភាពការងាររបស់បុគ្គលិកក្រោមឱវាទ ដើម្បីផ្តល់យោបល់ ជូនថ្នាក់ដឹកនាំក្នុងការលើកទឹកចិត្ត ការតម្លើងឋានៈ និងការដាក់ពិន័យ
- បូកសរុបរបាយការណ៍ប្រតិបត្តិការប្រចាំសប្តាហ៍ ប្រចាំខែ ប្រចាំត្រីមាស ប្រចាំឆមាស និងប្រចាំឆ្នាំជូនថ្នាក់ដឹកនាំ។

❖ លោក **ឡេម វ៉ិវ៉ាន់** (ប្រធាននាយកដ្ឋានជលធារសាស្ត្រ)

• **ការងារគ្រប់គ្រង**

- ជាសេនាធិការឱ្យអគ្គនាយករងបច្ចេកទេស លើការងារជលធារសាស្ត្រ រួមមានការងារ វាស់ស្ទង់ ការងារបំពាក់ពោងសញ្ញា និងការងារបូមស្តារប្រឡាយ
- ផ្តល់ការណែនាំ និងកំណត់ទិសដៅការងារដល់អង្គភាពក្រោមឱវាទ។

• **ការងារជំនាញ**

- រៀបចំផែនការប្រចាំឆ្នាំលើការងារវាស់ស្ទង់ និងការងារបូមស្តារប្រឡាយនាវាចរណ៍
- រៀបចំគម្រោងផែនការប្រចាំឆ្នាំលើការបំពាក់ ការថែទាំ និងការជួសជុលពោងសញ្ញា និងបង្គោលសញ្ញាតាមផ្លូវនាវាចរណ៍ក្នុងដែនអាជីវកម្មរបស់ ក.ស.ភ.
- សិក្សា និងវាស់ស្ទង់ជម្រៅទឹកនៅក្នុងមណ្ឌលអាជីវកម្ម និងទីតាំងអភិវឌ្ឍន៍របស់ ក.ស.ភ.
- អនុវត្តការងារបូមស្តារប្រឡាយនាវាចរណ៍ និងការងារបូមខ្សាច់ធ្វើអាជីវកម្ម
- គ្រប់គ្រងលើមធ្យោបាយបូមស្តារ និងមធ្យោបាយអូសទាញគ្រឿងចក្រ
- បំពាក់ពោងសញ្ញា និងបង្គោលសញ្ញាតាមផ្លូវនាវាចរណ៍ក្នុងមណ្ឌលអាជីវកម្ម
- គ្រប់គ្រង ថែរក្សា និងជួសជុលរាល់ពោងសញ្ញា បង្គោលសញ្ញា តាមផ្លូវនាវាចរណ៍ក្នុង មណ្ឌលអាជីវកម្មរបស់ ក.ស.ភ. ។

• **ការងារវាយតម្លៃ**

- ពិនិត្យ និងវាយតម្លៃសមត្ថភាពការងាររបស់បុគ្គលិកក្រោមឱវាទ ដើម្បីផ្តល់យោបល់ ជូនថ្នាក់ដឹកនាំក្នុងការលើកទឹកចិត្ត ការជំឡើងតួនាទី ការដាក់ពិន័យ
- សិក្សាស្រាវជ្រាវបច្ចេកទេស និងឧបករណ៍វាស់ស្ទង់គ្រប់ប្រភេទ
- ប្រមូលចងក្រងព័ត៌មាន និងឯកសារនានាពាក់ព័ន្ធនឹងផ្នែកជលធារសាស្ត្រ

- រៀបចំបូកសរុបរបាយការណ៍ប្រចាំខែ ប្រចាំត្រីមាស ប្រចាំឆមាស និងប្រចាំឆ្នាំ ដើម្បី រាយការណ៍ជូនអគ្គនាយក ក.ស.ភ.។

❖ លោក **សយ សេរីសុវឌ្ឍនៈ** (ប្រធាននាយកដ្ឋានមណ្ឌលអាជីវកម្មផ្ទៃក្នុង/ផ្ទៃក្នុងស្រុក)

• **ការងារគ្រប់គ្រង**

- ជាសេនាធិការឱ្យអគ្គនាយករងកិច្ចការដែ លើការងារមណ្ឌលផ្ទៃក្នុងស្រុក ការងារដែ ទេសចរណ៍ ការងារចំណតផែនទី និងការងារដែប្រេង/ហ្គាស
- ផ្តល់ការណែនាំ និងកំណត់ទិសដៅការងារដល់អង្គភាពក្រោមឱវាទ។

• **ការងារជំនាញ**

- រៀបចំផែនការគ្រប់គ្រង និងរៀបចំសណ្តាប់ធ្នាប់ និងចំណតផ្ទៃក្នុងមណ្ឌលអាជីវកម្មដែ
- គ្រប់គ្រងចំណត សេវាកម្មផ្ទៃក្នុងស្រុក និងមណ្ឌលដែរាល់ការចូលចត របស់នាវា សាឡាង ទូក កាណូតផ្សេងៗ
- គ្រប់គ្រងចំណតចេញ-ចូលនាវា នាវាទេសចរណ៍ជាតិ និងអន្តរជាតិ គ្រប់គ្រងចំណតថយន្ត និងច្រកទ្វារចេញ-ចូល ប្រមូលថ្លៃល្អិត រៀបចំសណ្តាប់ធ្នាប់នាវាដឹកអ្នកដំណើរនៅ ដែបណែត
- គ្រប់គ្រងចំណតផែនទីលើការងារប្រតិបត្តិការ និងដើរតួនាទីជាអាជ្ញាធរដែ រួមមាន ការងារលើកដាក់ ការងាររៀបចំចំណតដែ ការងារគ្រប់គ្រងនាវាចេញ-ចូល និងគ្រប់គ្រង ចំណតដែប្រេង/ហ្គាសលើការងារសណ្តាប់ធ្នាប់ឱ្យមានសុវត្ថិភាព និងបរិស្ថានល្អ
- គ្រប់គ្រងនាវាចេញ-ចូល និងប្រមូលស្ថិតិទំនិញឆ្លងកាត់
- ថែរក្សាបឋមនីយកណ្តាលដែ និងប្រឡាយនាវាចរណ៍នៅតាមចំណតដែទាំងនោះ ឱ្យមានរបៀប រៀបរយសម្រាប់នាវាធ្វើនាវាចរណ៍ ចងពូរនាវា បោះយុថ្នា ព្រមទាំង ផ្ទេរ និងផ្ទុកទំនិញ។

• **ការងារវាយតម្លៃ**

- ពិនិត្យ និងវាយតម្លៃសមត្ថភាពការងាររបស់បុគ្គលិកក្រោមឱវាទ ដើម្បីផ្តល់យោបល់ជូន ថ្នាក់ដឹកនាំក្នុងការលើកទឹកចិត្ត ការតម្លឹងឋានៈ និងការដាក់ពិន័យ
- វាយតម្លៃរាល់ផលប៉ះពាល់ដែលបណ្តាលឱ្យខូចខាតដល់ចំណតដែ ដែលស្ថិតនៅក្នុង ព្រំប្រទល់ផ្ទៃទឹកកំពង់ដែ និងមណ្ឌលដែ ជូនថ្នាក់ដឹកនាំជ្រាប និងមានដំណោះស្រាយ
- រៀបចំបូកសរុបរបាយការណ៍សកម្មភាពការងារប្រចាំសប្តាហ៍ ប្រចាំខែ ប្រចាំត្រីមាស ប្រចាំឆមាស និងប្រចាំឆ្នាំ ដើម្បីជូនថ្នាក់ដឹកនាំបានជ្រាប។

❖ លោក **ហ៊ុន សុខាវ័យ** (ប្រធាននាយកដ្ឋានផែនការ/ទីផ្សារ)

• **ការងារគ្រប់គ្រង**

- ជាសេនាធិការឱ្យអគ្គនាយករងអាជីវកម្ម/ប្រតិបត្តិការដែ លើការងារផែនការ/ស្ថិតិ ការងារតម្លៃ/ទីផ្សារ ការងារកិច្ចការជំនួញ និងការងារសិក្សាស្រាវជ្រាវ/អភិវឌ្ឍន៍ថ្មី

- ផ្តល់ការណែនាំ និងកំណត់ទិសដៅការងារដល់អង្គការក្រោមឱវាទ។

- **ការងារជំនាញ**

- រៀបចំផែនការអាជីវកម្ម សេវាកម្ម និងហិរញ្ញវត្ថុ រយៈពេលខ្លី មធ្យម និងវែង
- តាមដានការងារអាជីវកម្ម ជាប្រចាំខែ ត្រីមាស ឆមាស និងប្រចាំឆ្នាំសម្រាប់ ក.ស.ភ.
- ចងក្រងទិន្នន័យ និងស្ថិតិរបស់ ក.ស.ភ. ដើម្បីធ្វើរបាយការណ៍ជូនថ្នាក់ដឹកនាំ
- រៀបចំផែនការយុទ្ធសាស្ត្រទីផ្សាររបស់ ក.ស.ភ. ដោយពឹងផ្អែកជាចម្បងទៅលើតម្លៃគុណភាពសេវាកម្ម ការគ្រប់គ្រង និងបឋមនីយកណ្តាផង
- រៀបចំកិច្ចសន្យា កិច្ចព្រមព្រៀង និង MOU ជាមួយដៃគូអាជីវកម្មរបស់ ក.ស.ភ.
- រៀបចំ និងចងក្រងបណ្ណាផ្សាយពាណិជ្ជកម្ម (Brochure) និងប្រតិទិន (Calendar)
- ផ្សព្វផ្សាយអំពីតារាងតម្លៃសេវាកម្មរបស់ ក.ស.ភ. ជូនអតិថិជន
- បម្រើសេវាកម្ម (Customer Service) ជូនអតិថិជន
- ផលិតវីក្កយបត្រ។

- **ការងារវាយតម្លៃ**

- ពិនិត្យ និងផ្តល់យោបល់លើគម្រោងសាងសង់ និងការចំណាយផ្សេងៗលើផ្នែកអាជីវកម្មរបស់ ក.ស.ភ. ជូនថ្នាក់ដឹកនាំ
- វិភាគអំពីប្រសិទ្ធភាព និងផលប៉ះពាល់នៃគម្រោងអភិវឌ្ឍន៍នីមួយៗរបស់ ក.ស.ភ.
- សិក្សាពីបរិយាកាសប្រកួតប្រជែង និងវិនិយោគក្នុងវិស័យដឹកជញ្ជូន វិស័យភ័ស្តុភារ និង វិស័យកំពង់ផែ
- សិក្សា និងវិភាគតម្លៃដឹកជញ្ជូនតាមផ្លូវទឹក ផ្លូវគោក ផ្លូវដែក និងផ្លូវអាកាស
- វិភាគលើផលប៉ះពាល់ ចំណុចខ្លាំង ចំណុចខ្សោយ និងឱកាស ដោយផ្អែកលើមជ្ឈដ្ឋានខាងក្នុង និងខាងក្រៅរបស់អង្គការ
- តាមដានស្ថានភាព និងនិន្នាការអភិវឌ្ឍសេដ្ឋកិច្ចទាំងក្នុង និងក្រៅប្រទេស
- តាមដានស្ថានភាពនៃការអភិវឌ្ឍ និងការប្រព្រឹត្តទៅរបស់កំពង់ផែនៅក្នុងប្រទេស និងកំពង់ផែនានានៅក្នុងប្រទេសជិតខាងក្នុងតំបន់ និងសកលលោក
- សិក្សាអំពីភាពប្រកួតប្រជែងនៃតម្លៃសេវាកម្មរបស់ ក.ស.ភ.
- សិក្សាលើគម្រោងស្រាវជ្រាវ និងការអភិវឌ្ឍថ្មីៗរបស់ ក.ស.ភ.
- ធ្វើការស្ទង់មតិអំពីការផ្តល់សេវាកម្មរបស់ ក.ស.ភ. ដើម្បីទទួលបានការវាយតម្លៃពីអ្នកប្រើប្រាស់លើចំណុចសកម្ម និងចំណុចអសកម្ម
- ពិនិត្យ និងវាយតម្លៃសមត្ថភាពការងាររបស់បុគ្គលិកក្រោមឱវាទ ដើម្បីផ្តល់យោបល់ជូនថ្នាក់ដឹកនាំក្នុងការលើកទឹកចិត្ត ការដំឡើងតួនាទី និងការដាក់វិន័យ

- រៀបចំបូកសរុបរបាយការណ៍សកម្មភាពការងារប្រចាំសប្តាហ៍ ប្រចាំខែ ប្រចាំត្រីមាស ប្រចាំឆមាស និងប្រចាំឆ្នាំ ដើម្បីជូនថ្នាក់ដឹកនាំបានជ្រាប។

❖ លោក **ឃី សុខ** (ប្រធាននាយកដ្ឋានប្រតិបត្តិការចំណតដៃ TSM)

• **ការងារគ្រប់គ្រង**

- ជាសេនាធិការឱ្យអគ្គនាយករងប្រតិបត្តិការ លើការងារប្រតិបត្តិការចំណតដៃ TSM
- ផ្តល់ការណែនាំដល់អង្គភាពក្រោមឱវាទអំពីលំហូរប្រតិបត្តិការ។

• **ការងារជំនាញ**

- រៀបចំកាលវិភាគ និងចាត់ចែងនាវាចូលចត និងចេញពីដៃនៅតាមដងយោងនីមួយៗ
- រៀបចំ និងចាត់ចែងប្លង់របស់កុងតឺន័រទាំងនាំចូល និងនាំចេញ
- ធានាឱ្យការធ្វើប្រតិបត្តិការលើកដាក់នៅលើទីលាន និងនៅស្ពានដៃឱ្យស្របតាមស្តង់ដារអន្តរជាតិ និងលក្ខណៈបច្ចេកទេស
- ផ្តល់ការណែនាំដល់កម្មករបម្រើការងារនៅលើចំណត អំពីគោលការណ៍សន្តិសុខ និងសុវត្ថិភាព
- ធានាឱ្យមានបរិយាកាសការងារល្អជាមួយបុគ្គលិកក្រោមឱវាទ
- រក្សាទំនាក់ទំនងល្អក្នុងចំណោមថ្នាក់ដឹកនាំ និងកម្មករក្រោមឱវាទ
- ជំរុញការលើកទឹកចិត្តដល់បុគ្គលិកក្រោមឱវាទ
- ជំរុញគុណភាពការងារតាមរយៈការផ្តល់ការណែនាំ និងការបណ្តុះបណ្តាល
- ធានាឱ្យការផ្តល់សេវាកាន់តែល្អ មានប្រសិទ្ធភាព និងផលិតភាពខ្ពស់
- ធ្វើបញ្ជី Check List ផ្នែកប្រតិបត្តិការ
- ល្បាតនិងត្រួតពិនិត្យសកម្មភាពប្រតិបត្តិការ ដើម្បីធានាថាបុគ្គលិកផ្នែកប្រតិបត្តិការទាំងអស់ពាក់សម្ភារការពារពលកម្ម (PPE) និងប្រើប្រាស់សម្ភារគ្រឿងចក្របានត្រឹមត្រូវ
- រៀបចំការប្រជុំប្រចាំខែជាមួយបុគ្គលិកក្រោមឱវាទ ដើម្បីពិភាក្សា និងដកពិសោធន៍ការងារកន្លងមក
- ចូលរួមស៊ើបអង្កេតគ្រោះថ្នាក់ការងារដែលបានកើតឡើង
- ត្រួតពិនិត្យមាត់ច្រកចេញ-ចូល។

• **ការងារវាយតម្លៃ**

- បូកសរុបរបាយការណ៍ប្រតិបត្តិការប្រចាំសប្តាហ៍ ប្រចាំខែ ប្រចាំត្រីមាស ប្រចាំឆមាស និងប្រចាំឆ្នាំជូនថ្នាក់ដឹកនាំ
- គណនា និងវាយតម្លៃការប្រើប្រាស់ទីលាន ស្ពានដៃ និងគ្រឿងចក្រលើកដាក់
- ពិនិត្យ និងវាយតម្លៃសមត្ថភាពការងាររបស់កម្មករ និងនិយោជិតក្រោមឱវាទ ដើម្បីផ្តល់យោបល់ជូនថ្នាក់ដឹកនាំក្នុងការលើកទឹកចិត្ត ការដំឡើង និងការដាក់វិន័យ។

❖ លោក សាយ ចន្ទា (ប្រធាននាយកដ្ឋានវិស្វកម្ម)

• ការងារគ្រប់គ្រង

- ជាសេនាធិការឱ្យអគ្គនាយករងបច្ចេកទេស លើការងារបច្ចេកទេស រួមមានការងារ ហេដ្ឋារចនាសម្ព័ន្ធ និងមធ្យោបាយគ្រឿងចក្រ
- ផ្តល់ការណែនាំ និងកំណត់ទិសដៅការងារដល់អង្គភាពក្រោមឱវាទ។

• ការងារជំនាញ

- រៀបចំកំណត់ស្តង់ដារបច្ចេកទេសសម្រាប់ហេដ្ឋារចនាសម្ព័ន្ធដែ និងមធ្យោបាយគ្រឿងចក្ររបស់ ក.ស.ភ.
- សិក្សា និងរៀបចំគម្រោងអភិវឌ្ឍន៍ផ្ទៃក្នុងបច្ចេកទេស
- ត្រួតពិនិត្យ ថែទាំ និងជួសជុលហេដ្ឋារចនាសម្ព័ន្ធដែ និងមធ្យោបាយគ្រឿងចក្រ
- រៀបចំផែនការសម្ភារ និងគ្រឿងបន្លាស់សម្រាប់ការជួសជុលហេដ្ឋារចនាសម្ព័ន្ធដែ និងមធ្យោបាយគ្រឿងចក្រ។

• ការងារវាយតម្លៃ

- ពិនិត្យ និងវាយតម្លៃសមត្ថភាពការងារបុគ្គលិកក្រោមឱវាទ ដើម្បីផ្តល់យោបល់ជូនថ្នាក់ដឹកនាំក្នុងការលើកទឹកចិត្ត ការដំឡើងតួនាទី ការដាក់ពិន័យ ឬមានវិធានការដោះស្រាយដឹកនាំការប្រជុំផ្ទៃរៀងរាល់ខែ ដើម្បីដកពិសោធន៍លើការងារជំនាញបច្ចេកទេសវិស្វកម្ម។

❖ លោក តុល សុខុម (ប្រធាននាយកដ្ឋានសេវាកម្មនាវាចរណ៍)

• ការងារគ្រប់គ្រង

- ជាសេនាធិការឱ្យអគ្គនាយករងកិច្ចការផែ លើការងារនាវាចរណ៍ ការងារកណ្តុរ និងការងារ SHE
- ផ្តល់ការណែនាំ និងកំណត់ទិសដៅការងារដល់អង្គភាពក្រោមឱវាទ។

• ការងារជំនាញ

- ធានាការពារសុវត្ថិភាពផែនទីកំពង់ផែ និងគ្រប់គ្រងចលនានាវា
- តាមដានត្រួតពិនិត្យការបំពុលទឹក
- អនុវត្តបទបញ្ជា និងផ្តល់ការឯកភាពលើសកម្មភាពផ្សេងៗក្នុងតំបន់កំពង់ផែ
- ធានាសុវត្ថិភាពប្រតិបត្តិការកំពង់ផែ និងនាវាទាំងឡាយនៅកំពង់ផែ
- ដឹកនាំគណៈកម្មការធ្វើបែបបទចូល/ចេញកំពង់ផែរបស់នាវា
- ធ្វើការណែនាំអំពីករណីនាវាដឹកជញ្ជូនទំនិញគ្រោះថ្នាក់
- បដិសេធមិនឱ្យនាវាចាកចេញពីកំពង់ផែ ក្នុងករណីមិនទូទាត់ប្រាក់កម្រៃ ឬថ្លៃប្រើប្រាស់សេវាកម្មផ្សេងៗ

- ផ្តល់លិខិតអនុញ្ញាតចេញពីកំពង់ផែ (Port clearance) ដល់នាវា
- បញ្ជូនវិញ្ញាបនបត្រ (Certificate Manifest) ដល់អង្គការពាក់ព័ន្ធ និងបញ្ជូនវិញ្ញាបនបត្រ ប៉ាន់ស្មានសេវាកម្មទៅការិយាល័យកិច្ចការជំនួញដើម្បីចេញវិក្កយបត្រផ្លូវការជូនអតិថិជន
- បែងចែកកណ្តុរនាំផ្លូវនាវាចេញ-ចូល ក្នុងមណ្ឌលអាជីវកម្ម និងតាមបណ្តាខេត្តផ្សេងៗ
- គ្រប់គ្រង និងចាត់ចែងមធ្យោបាយនាវាសណ្តោង និងមធ្យោបាយនាវាចម្លង
- ពិនិត្យ និងបញ្ជូនព័ត៌មានមកដល់ និងចេញដំណើររបស់នាវា ដែលបានពីទីភ្នាក់ងារ កម្ពុជានាវាចរណ៍កាំសាបឱ្យទៅអង្គការពាក់ព័ន្ធអនុវត្ត
- រៀបចំ និងគ្រប់គ្រងសណ្តាប់ធ្នាប់សាធារណៈ របៀបរៀបរយ សន្តិសុខ និងសុវត្ថិភាព របស់នាវាចរណ៍ និងបរិស្ថានក្នុងមណ្ឌលអាជីវកម្ម
- ចាត់ចែងសកម្មភាពនាវាតាមផែក្នុងមណ្ឌលអាជីវកម្មផ្ទៃក្នុង និងចំណតផែអ្នកដំណើរ
- ណែនាំ និងត្រួតពិនិត្យការអនុវត្តគោលនយោបាយសុវត្ថិភាព សុខុមាលភាព និងបរិស្ថាន ផែ ធានាឱ្យដំណើរការប្រតិបត្តិការផែ អនុលោមតាមស្តង់ដារអន្តរជាតិជាអាទិ៍ SHE (Safety, Health and Environment) ISPS Code IMDG Code
- ប្រតិបត្តិច្បាប់ តាមបទប្បញ្ញត្តិជាតិ និង បទប្បញ្ញត្តិអន្តរជាតិលើនាវាជាតិអន្តរជាតិ និង ចំណតផែ។

• **ការងារវាយតម្លៃ**

- ពិនិត្យ និងវាយតម្លៃសមត្ថភាពការងាររបស់បុគ្គលិកក្រោមឱវាទ ដើម្បីផ្តល់យោបល់ជូន ថ្នាក់ដឹកនាំក្នុងការលើកទឹកចិត្ត ការតម្លើងឋានៈ ការដាក់ពិន័យ
- វាយតម្លៃរាល់ការប៉ះទង្គិចគ្រោះថ្នាក់ដែលបណ្តាលឱ្យខូចខាតនាវាសាឡុង និងចំណតផែ ដែលស្ថិតនៅក្នុងព្រំប្រទល់ផ្ទៃទឹកកំពង់ផែ មណ្ឌលផែ ជូនថ្នាក់ដឹកនាំជ្រាប និងមាន ដំណោះស្រាយ
- តាមដានស្ថានភាពប្រាំងទន្លេ និងសកម្មភាពយកដីពីបាតទន្លេ និងផលប៉ះពាល់ក្នុងការ កសាងផែ និងចំណតផែដែលមានស្រាប់
- តាមដានពិនិត្យកំពស់ទឹកឡើងចុះប្រចាំថ្ងៃ និងផ្តល់ជំរៅទឹកប្រចាំខែ ដល់ស្ថាប័នពាក់ព័ន្ធ នានា តាមរយៈទីភ្នាក់ងារកម្ពុជានាវាចរណ៍កាំសាប សម្រាប់ការកំណត់ជម្រៅស៊ីទឹក របស់នាវាចេញ-ចូល ក.ស.ភ.
- រៀបចំបូកសរុបរបាយការណ៍សកម្មភាពការងារប្រចាំសប្តាហ៍ ប្រចាំខែ ប្រចាំត្រីមាស ប្រចាំឆមាស និងប្រចាំឆ្នាំ ដើម្បីជូនថ្នាក់ដឹកនាំបានជ្រាប។

យ. ការបណ្តុះបណ្តាលបន្តសម្រាប់បុគ្គលិកជាន់ខ្ពស់

សម្រាប់ឆ្នាំ២០១៨ នេះ ក.ស.ភ. បានចាត់បញ្ជូនបុគ្គលិកជាន់ខ្ពស់ ដើម្បីទៅចូលរួមការបណ្តុះ បណ្តាលដូចខាងក្រោម៖

- **លោក ហ៊ុន សុខាល័យ** ប្រធាននាយកដ្ឋានផែនការ/ទីផ្សារ ត្រូវបានចាត់តាំងដើម្បីទៅចូលរួមវគ្គបណ្តុះបណ្តាលស្តីពី “ការអភិវឌ្ឍកំពង់ផែ និងការប្រកួតប្រជែង” នៅប្រទេសសិង្ហបុរី ចាប់ពីថ្ងៃទី៧ ដល់ថ្ងៃទី១៣ ខែមករា ឆ្នាំ២០១៨។
- **លោក ហ៊ុន សុខាល័យ** ប្រធាននាយកដ្ឋានផែនការ/ទីផ្សារ ត្រូវបានចាត់តាំងឱ្យទៅចូលរួមទស្សនកិច្ចផ្លូវការ ដើម្បីស្វែងយល់អំពីការអភិវឌ្ឍវិស័យភ័ស្តុភារកម្ម នៅប្រទេសថៃ ចាប់ពីថ្ងៃទី១៦ ដល់ថ្ងៃទី១៨ ខែឧសភា ឆ្នាំ២០១៨។
- **លោកស្រី ហ៊ី ជានិន** អគ្គនាយករងអាជីវកម្ម/ប្រតិបត្តិការផែ ត្រូវបានចាត់តាំងឱ្យទៅចូលរួមកម្មវិធី “The 10th Pan-Beibu Gulf Economic Cooperation and the 2nd China-Indochina Peninsula Economic Corridor Development” និងធ្វើទស្សនកិច្ចបន្តនៅទីក្រុង Qinzhou នៃសាធារណរដ្ឋប្រជាមានិតចិនចាប់ពីថ្ងៃទី២៣ ដល់ថ្ងៃទី២៦ ខែឧសភា ឆ្នាំ២០១៨។
- **លោក យឹម ជឿន** ប្រធាននាយកដ្ឋានប្រតិបត្តិការចំណតផែកុងតឺន័រ LM១៧ និង **លោក ហ៊ុន សុខាល័យ** ប្រធាននាយកដ្ឋានផែនការ/ទីផ្សារ ត្រូវបានចាត់តាំងឱ្យទៅចូលរួមកម្មវិធី “The Maritime Silk Road Forum” នៅសាធារណរដ្ឋប្រជាមានិតចិន ចាប់ពីថ្ងៃទី១២ ដល់ថ្ងៃទី២១ ខែមិថុនា ឆ្នាំ២០១៨។
- **លោកស្រី ហ៊ី ជានិន** អគ្គនាយករងអាជីវកម្ម/ប្រតិបត្តិការផែ ត្រូវបានចាត់តាំងឱ្យទៅចូលរួមវគ្គបណ្តុះបណ្តាល ស្តីពីទីផ្សារមូលធនសម្រាប់ថ្នាក់ដឹកនាំនៃអនុតំបន់ទន្លេមេគង្គ កាលពីថ្ងៃទី១២-១៥ ខែកក្កដា ឆ្នាំ២០១៨ នៅប្រទេសថៃ។
- **លោក ហ៊ី សុង** ប្រធាននាយកដ្ឋានប្រតិបត្តិការចំណតផែ TSM ត្រូវបានចាត់តាំងឱ្យទៅចូលរួមសិក្ខាសាលាស្តីពី “ការរៀបចំកម្មវិធីសិក្សា ដោយផ្ដោតលើលទ្ធផលសិក្សារំពឹងទុក” ចាប់ពីថ្ងៃទី២៣ ដល់ថ្ងៃទី២៦ ខែតុលា ឆ្នាំ២០១៨ នៅសណ្ឋាគារភ្នំប្រុស ខេត្តកំពង់ចាម។

៥- ការជាប់ពាក់ព័ន្ធរបស់អភិបាល និងបុគ្គលិកជាន់ខ្ពស់របស់ ក. ស. ភ. មិនមានការជាប់ពាក់ព័ន្ធក្នុង

គិតត្រឹមឆ្នាំ២០១៨ អភិបាល និងបុគ្គលិកជាន់ខ្ពស់របស់ ក. ស. ភ. មិនមានការជាប់ពាក់ព័ន្ធក្នុងដំណើរការផ្លូវច្បាប់នោះទេ។

៦- លាភការ ឬប្រាក់បំណាច់របស់អភិបាល និងបុគ្គលិកជាន់ខ្ពស់

ក. ឈ្មោះ តំណែងអភិបាល និងបុគ្គលិកជាន់ខ្ពស់ និងប្រាក់បំណាច់ ឬលាភការ ដែលទទួលបាន

ខ្ពស់បំផុត ៖

(ឯកតា៖ពាន់រៀល)

ល.រ	ឈ្មោះអភិបាល និងបុគ្គលិកជាន់ខ្ពស់	មុខតំណែងក្នុងក.ស.ក.	ប្រាក់បៀវត្សរ៍ និងលាភការ មធ្យមប្រចាំខែ	ចំនួនសរុប ប្រាក់បៀវត្សរ៍ និងលាភការ
			ឆ្នាំ២០១៨	
១	ហ៊ឺ បារី	ប្រធានអគ្គនាយក	២១.២៤៧	២៥៤.៩៧១
២	ណែម ធីម	ទីប្រឹក្សា	៣.៩៩៥	៤៧.៩៤៨
៣	តោ នី	ទីប្រឹក្សា	៤.៦៤៣	៥៥.៧២២
៤	ជួន សុខេម	អគ្គនាយករង	១៥.១០៧	១៨១.២៨៥
៥	កុយ ប៊ុនធន	អគ្គនាយករង	៨.០២៣	៩៦.២៨៧
៦	ហៀក ភិរុណា	អគ្គនាយករង	៧.៩៣៨	៩៥.២៦៧
៧	ហ៊ឺ ជានិន	អគ្គនាយករង	៧.៩៣៨	៩៥.២៦៧
៨	គង់ ចាន់នី	ប្រធានលេខាធិការដ្ឋាន	៧.៤៧២	៨៩.៦៧៣
៩	កែវ សុផាណ្ណារ៉ា	ប្រធាននាយកដ្ឋានសវនកម្មផ្ទៃក្នុង	៥.៩៧៧	៧១.៧៣៣
១០	ជី វិចិត្រ	ប្រធាននាយកដ្ឋានរដ្ឋបាល	៥.៩៦៧	៧១.៦១៣
១១	គង់ សុផា	ប្រធាននាយកដ្ឋានបុគ្គលិក/ធនធានមនុស្ស	៥.៩៩៧	៧១.៩៧៣
១២	ឈាវ វណ្ណធា	ប្រធាននាយកដ្ឋានគណនេយ្យ/ហិរញ្ញវត្ថុ	៦.៩៤២	៨៣.៣១៣
១៣	សាយ ចន្ទា	ប្រធាននាយកដ្ឋានវិស្វកម្ម	៦.៣៧១	៧៦.៤៥២
១៤	ជៀប វីរ៉ាយ៉ា	ប្រធាននាយកដ្ឋានជលធារសាស្ត្រ	៥.៩៥២	៧១.៤៣៣
១៥	តុល សុខុម	ប្រធាននាយកដ្ឋានសេវាកម្មនាវាចរណ៍	៥.៩៨៦	៧១.៨៣៨
១៦	សយ សេរីសុវឌ្ឍនៈ	ប្រធាននាយកដ្ឋានមណ្ឌលអាជីវកម្មផែ/ផែក្នុងស្រុក	៥.៩៤២	៧១.៣១៣
១៧	ហ៊ុន សុខាល័យ	ប្រធាននាយកដ្ឋានផែនការ/ទីផ្សារ	៥.៩៥៧	៧១.៤៩៣
១៨	ហ៊ឺ សុង	ប្រធាននាយកដ្ឋានប្រតិបត្តិការផែចាស់ TSM	៥.៣៨៣	៦៤.៦០២
១៩	យឹម ជឿន	ប្រធាននាយកដ្ឋានប្រតិបត្តិការចំណតផែក្នុងតំបន់ LM១៧	៦.០០១	៧២.០១៨
សរុប			១៤២.៨៣៨	១.៧១៤.២០១

***សម្គាល់៖**

- លោកស្រី ជួន សុខេម ត្រូវបានតែងតាំងជាអគ្គនាយករងរដ្ឋបាល/ហិរញ្ញវត្ថុ កាលពីខែ មិថុនា ឆ្នាំ ២០១៨
- លោក សាយ ចន្ទា ត្រូវបានតែងតាំងជាប្រធាននាយកដ្ឋានវិស្វកម្ម និងលោក ហ៊ឺ សុង ជាប្រធាននាយកដ្ឋានប្រតិបត្តិការផែចាស់ TSM កាលពីខែ មិថុនា ឆ្នាំ ២០១៨

- លោក ជី វិចិត្រ ត្រូវបានផ្ទេរការកិច្ចពិបាកនាយកដ្ឋានវិស្វកម្ម ទៅប្រធាននាយកដ្ឋានរដ្ឋបាល កាលពីខែ មិថុនា ឆ្នាំ ២០១៨ ។
- បញ្ចប់ការផ្តល់ប្រាក់បៀវត្សរ៍ស្មើអគ្គនាយករង ជូន ឯកឧត្តម ណែម ធីម ចាប់ពីខែ កក្កដា ឆ្នាំ ២០១៨
- លោក គោ នី ចូលនិវត្តន៍ចាប់ពីខែ សីហា ឆ្នាំ ២០១៨

ខ. ចំនួនប្រាក់បំណាច់ ឬលាភការសរុប ដែលបើកឱ្យអភិបាលមិនប្រតិបត្តិ

(ឯកតា៖ ពាន់រៀល)

ល.រ	ឈ្មោះអភិបាលមិនប្រតិបត្តិ	មុខតំណែងក្នុង ក.ស.ក	ប្រាក់បៀវត្សរ៍ / ប្រាក់បំណាច់
			ឆ្នាំ ២០១៨
១	ឯកឧត្តម សួន រចនា	អភិបាល	៩៦.០០០
២	ឯកឧត្តម កែន សម្បត្តិ	អភិបាល	៩៦.០០០
៣	ឯកឧត្តម ប៉ែន សុវិជាតិ	អភិបាល	៩៦.០០០
៤	លោក ហ្គី អានវ៉ានីថ	អភិបាលឯករាជ្យ	៩៦.០០០
៥	លោក ឌិត សុចល	អភិបាលមិនប្រតិបត្តិ	៩៦.០០០
៦	លោក ម៉ម វិទ្ធី	មន្ត្រីត្រួតពិនិត្យរដ្ឋ	៩៦.០០០
សរុប			៥៧៦.០០០

*សម្គាល់៖ លោក ហ្គី អានវ៉ានីថ និង លោក ឌិត សុចល ត្រូវបានតែងតាំងដោយអនុក្រឹត្យលេខ ៦៧៦ អនក្រ.តត ចុះថ្ងៃ ទី ២២ ខែ មិថុនា ឆ្នាំ ២០១៦

គ. ចំនួនប្រាក់បៀវត្សរ៍សរុបសម្រាប់រយៈពេល ០១ (មួយ) ឆ្នាំខាងមុខ ដែលត្រូវផ្តល់ជូនអភិបាល ឬបុគ្គលិកជាន់ខ្ពស់

(ឯកតា៖ ពាន់រៀល)

ល.រ	ឈ្មោះអភិបាល និង បុគ្គលិកជាន់ខ្ពស់	មុខតំណែងក្នុងក.ស.ក.	ប្រាក់បំណាច់ និងលាភ ការសរុបសម្រាប់រយៈ ពេល ០១ (មួយ) ឆ្នាំខាងមុខ
១	ឯកឧត្តម ហ៊ឺ បារី	អភិបាល	២៥៦.២៤៥
២	ឯកឧត្តម សួន រចនា	អភិបាល	៩៦.០០០
៣	ឯកឧត្តម កែន សម្បត្តិ	អភិបាល	៩៦.០០០
៤	ឯកឧត្តម ប៉ែន សុវិជាតិ	អភិបាល	៩៦.០០០
៥	លោក ហ្គី អានវ៉ានីថ	អភិបាលឯករាជ្យ	៩៦.០០០
៦	លោក ឌិត សុចល	អភិបាលមិនប្រតិបត្តិ	៩៦.០០០
៧	លោក ម៉ម វិទ្ធី	មន្ត្រីត្រួតពិនិត្យរដ្ឋ	៩៦.០០០
៨	ណែម ធីម	ទីប្រឹក្សា	០
៩	លោក គោ នី	ទីប្រឹក្សា	០
១០	លោកស្រី ជួន សុខេម	អគ្គនាយករង	១៣៥.០០០

១១	លោក កុយ ប៊ុនធន	អគ្គនាយករង	៩៦.៧៦៨
១២	លោក ហៀក ភិរុណ	អគ្គនាយករង	៩៥.៧៤៣
១៣	លោកស្រី ហ៊ី ជានិន	អគ្គនាយករង	៩៥.៧៤៣
១៤	លោក គង់ ចាន់នី	ប្រធានលេខាធិការដ្ឋាន	៩០.១២១
១៥	លោក កែវ សុផាណ្ណារ៉ា	ប្រធាននាយកដ្ឋានសវនកម្មផ្ទៃក្នុង	៧២.០៩១
១៦	លោក ជី វិចិត្រ	ប្រធាននាយកដ្ឋានរដ្ឋបាល	៧១.៩៧១
១៧	លោក គង់ សុផា	ប្រធាននាយកដ្ឋានបុគ្គលិក/ធនធានមនុស្ស	៧២.៣៣២
១៨	កញ្ញា ឈារ វណ្ណធា	ប្រធាននាយកដ្ឋានគណនេយ្យ/ហិរញ្ញវត្ថុ	៨៣.៨៥៥
១៩	លោក សាយ ចន្ទា	ប្រធាននាយកដ្ឋានវិស្វកម្ម	៨៣.៨៥៥
២០	លោក ជៀប វីរ៉ាយ៉ា	ប្រធាននាយកដ្ឋានផលធារសាស្ត្រ	៧១.៧៩០
២១	លោក តុល សុខុម	ប្រធាននាយកដ្ឋានសេវាកម្មនាវាចរណ៍	៧២.១៩៧
២២	លោក សយ សេរីសុវណ្ណៈ	ប្រធាននាយកដ្ឋានមណ្ឌលអាជីវកម្មផង/ផែក្នុងស្រុក	៧១.៦៦៩
២៣	លោក ហ៊ុន សុខាល័យ	ប្រធាននាយកដ្ឋានផែនការ/ទីផ្សារ	៧១.៨៥០
២៤	លោក ហ៊ុ សុង	ប្រធាននាយកដ្ឋានប្រតិបត្តិការដៃចាស់ TS៣	៧១.៦២៤
២៥	លោក យឹម ជឿន	ប្រធាននាយកដ្ឋានប្រតិបត្តិការចំណតផែកុងតឺន័រ LM១៧	១៣០.៣៨០
សរុប			២.២១៩.២៣៤

***សម្គាល់៖**

- បញ្ចប់ការផ្តល់ប្រាក់បៀវត្សរ៍ស្មើអគ្គនាយករង ជូន ឯកឧត្តម ណែម ធីម ចាប់ពីខែ កក្កដា ឆ្នាំ ២០១៨
- លោក គោ នី ចូលនិវត្តន៍ចាប់ពីខែ សីហា ឆ្នាំ ២០១៨
- ការប៉ាន់ស្មានប្រាក់បៀវត្សរ៍របស់បុគ្គលិកជាន់ខ្ពស់សម្រាប់រយៈពេល ១ឆ្នាំ ទៅមុខ ផ្អែកលើកំណើនរបស់ប្រាក់ TEUs និង ការប្រែប្រួលរបស់អាក្រាដុល្លារ។

យ. ការបង្កើនប្រាក់បំណាច់ ឬលាភការសរុបក្នុងចំនួនច្រើន ដល់អភិបាល ឬបុគ្គលិកជាន់ខ្ពស់ របស់ក្រុមហ៊ុននៅក្នុងឆ្នាំសារពើពន្ធបច្ចុប្បន្ន ឬអនាគត

ប្រាក់បៀវត្សរ៍របស់ក្រុមប្រឹក្សាភិបាល មានការកើនឡើង លុះត្រាតែមានការស្នើសុំតាមរយៈការប្រជុំសម្រេចរបស់ក្រុមប្រឹក្សាភិបាល ។ ទន្ទឹមនេះ ប្រាក់បៀវត្សរ៍ប្រចាំខែរបស់បុគ្គលិកជាន់ខ្ពស់ អាចនឹងមានការកើនឡើង ឬថយចុះ អាស្រ័យទៅតាមចំនួនកុងតឺន័រ TEUs ដែលឆ្លងការកំពង់ផែ ប្រចាំខែ។

៧. ក្រុមសីលធម៌សម្រាប់អភិបាល និងបុគ្គលិកជាន់ខ្ពស់

ក. គោលការណ៍នៃក្រុមសីលធម៌

ក្រុមសីលធម៌នេះ ជាក្រុមប្រតិបត្តិ ដែលត្រូវអនុវត្តចំពោះក្រុមប្រឹក្សាភិបាល និងបុគ្គលិកជាន់ខ្ពស់របស់ ក.ស.ភ.។

រាល់ការបំពានលើក្រុមសីលធម៌នេះ អាចនឹងត្រូវទទួលទណ្ឌកម្មនានាទៅតាមនីតិវិធី ដែលប្រតិបត្តិដោយក្រុមប្រឹក្សាភិបាល។ គោលការណ៍ និងលក្ខខណ្ឌដែលមានចែងនៅក្នុងក្រុមសីលធម៌នេះ ត្រូវបានតាក់តែងឡើង ដោយអនុលោមតាមច្បាប់ជាធរមាន ដើម្បីឱ្យអភិបាល និងបុគ្គលិកជាន់ខ្ពស់របស់ ក.ស.ភ. គោរពប្រតិបត្តិតាម។ ក្រុមសីលធម៌នេះ មិនត្រូវបានប្រើ ដើម្បីជំនួសការដោះស្រាយវិវាទតាមផ្លូវតុលាការនោះទេ។

យន្តការតាមដាន និងរក្សាតុល្យភាព (Checks and Balances) ដែលមានក្នុងក្រុមសីលធម៌នេះ ត្រូវបានរៀបចំឡើង ដើម្បីធានាតុល្យភាពក្នុងការគ្រប់គ្រង និងការគោរពកាតព្វកិច្ចកំណត់ដោយច្បាប់ ព្រមទាំងការពារក្រុមប្រឹក្សាភិបាល និងបុគ្គលិកជាន់ខ្ពស់ពីការចោទប្រកាន់មិនត្រឹមត្រូវ ឬគ្មានហេតុផលណា មួយ។ ការចោទប្រកាន់បែបនេះ នឹងអាចមានផលប៉ះពាល់ដល់អាជីវកម្មរបស់ ក.ស.ភ. ឬប៉ះពាល់ផលប្រយោជន៍ដល់បុគ្គលណាម្នាក់។ សមាជិកក្រុមប្រឹក្សាភិបាល និងបុគ្គលិកជាន់ខ្ពស់ ក.ស.ភ. អះអាង និងប្តេជ្ញាថានឹងគោរពតាមគោលការណ៍ និងកាតព្វកិច្ច ដូចមានចែងនៅក្នុងក្រុមសីលធម៌នេះ។

❖ និយមន័យ

- ក្រុមប្រឹក្សាភិបាល** ៖ សំដៅដល់ក្រុមប្រឹក្សាភិបាលនៃកំពង់ផែស្វយ័តភ្នំពេញ។
- អភិបាល** ៖ សំដៅដល់សមាជិកនៃក្រុមប្រឹក្សាភិបាល ហើយអាចជាអភិបាលប្រតិបត្តិ អភិបាលមិនប្រតិបត្តិ ឬ អភិបាលឯករាជ្យ។
- អភិបាលឯករាជ្យ** ៖ សំដៅដល់សមាជិកឯករាជ្យ ដែលបំពេញតាមលក្ខខណ្ឌនៃជំពូកទី៥ នៃប្រកាសស្តីពី អភិបាលកិច្ចអាជីវកម្ម សម្រាប់សហគ្រាសសាធារណៈ បោះផ្សាយលក់មូលបត្រសាធារណៈ និងដែលជាទូទៅសំដៅដល់អភិបាល ដែលអាចមានភារកិច្ចដោយមិនមានទំនាស់ផលប្រយោជន៍ ដែលកើតឡើងពាក់ព័ន្ធជាមួយ ក.ស.ភ.។
- អភិបាលប្រតិបត្តិ** ៖ សំដៅដល់អភិបាលដែលកាន់តំណែងជាបុគ្គលិកជាន់ខ្ពស់នៅក្នុង ក.ស.ភ.។
- អភិបាលមិនប្រតិបត្តិ** ៖ សំដៅដល់អភិបាលដែលមិនអនុវត្តនូវប្រតិបត្តិការប្រចាំថ្ងៃក្នុង ក.ស.ភ. ឬក៏ជាអភិបាលមិនប្រតិបត្តិជាតំណាងភាគហ៊ុនិកឯកជននិងសាធារណៈ។
- បុគ្គលិកជាន់ខ្ពស់** ៖ សំដៅដល់បុគ្គលទាំងឡាយណាដែលមានមុខតំណែងចាប់ពីប្រធាននាយកដ្ឋាន រហូតដល់អគ្គនាយក រួមទាំងលេខាធិការរបស់ ក.ស.ភ. និងប្រធានសវនកម្មផ្ទៃក្នុង និងអ្នកដែលមានមុខតំណែងសំខាន់ផ្សេងទៀតក្នុងក្រុមហ៊ុន។

❖ **ការបំពេញកាតព្វកិច្ចតាមច្បាប់ និងតាមក្រមសីលធម៌**

អភិបាល និងបុគ្គលិកជាន់ខ្ពស់ទាំងអស់ ត្រូវតែប្រតិបត្តិតាមក្រមសីលធម៌ និងគោរពតាមច្បាប់ ព្រមទាំងលិខិតបទដ្ឋានគតិយុត្តទាំងឡាយជាធរមានក្នុងព្រះរាជាណាចក្រកម្ពុជា។

❖ **ការធ្វើអាជីវកម្ម**

អភិបាល និងបុគ្គលិកជាន់ខ្ពស់ ត្រូវបំពេញការងារក្នុងអាជីវកម្មរបស់ ក.ស.ភ. ដោយស្មោះត្រង់ គោរពតាមច្បាប់។

ភាពស្មោះត្រង់ និងការបំពេញកាតព្វកិច្ចតាមច្បាប់ មានន័យថា អភិបាល ឬបុគ្គលិកជាន់ខ្ពស់ត្រូវ ៖

- បំពេញតួនាទីជាមួយនឹងព័ត៌មានពេញលេញទាក់ទងនឹងកម្មវត្ថុពាក់ព័ន្ធ នឹងសេចក្តីសម្រេចណាមួយ
- បំពេញតួនាទីប្រកបដោយសុចរិត និងក្នុងគោលបំណងត្រឹមត្រូវ
- បំពេញតួនាទីដោយមិនគិតពីផលប្រយោជន៍ផ្ទាល់ខ្លួន ដែលនាំឱ្យចុះពាល់ដល់ផលប្រយោជន៍អង្គភាព
- អភិបាល និងបុគ្គលិកជាន់ខ្ពស់ ត្រូវមានគោលដំហារច្បាស់លាស់ ក្នុងការបម្រើផលប្រយោជន៍ របស់ភាគហ៊ុនិកទាំងអស់ ជាពិសេស ក្នុងពេលធ្វើការសម្រេចចិត្ត។

អភិបាល និងបុគ្គលិកជាន់ខ្ពស់ មិនត្រូវជាប់ពាក់ព័ន្ធ ទោះបីដោយផ្ទាល់ក្តី ឬដោយប្រយោលក្តី ជាមួយនឹងការជួញដូរផ្ទៃក្នុង ឬស៊ីហ្វឺលីង (Self-Dealing) ដែលមិនត្រឹមត្រូវ។ អភិបាល និងបុគ្គលិក ជាន់ខ្ពស់ ត្រូវធ្វើសេចក្តីប្រកាសជាសាធារណៈមួយអំពីទំនាស់ផលប្រយោជន៍របស់ខ្លួន ដែលកើតមាន ឡើងពាក់ព័ន្ធនឹង ក.ស.ភ.។ អភិបាល និងបុគ្គលិកជាន់ខ្ពស់នៃ ក.ស.ភ. ពុំត្រូវបានអនុញ្ញាតឱ្យធ្វើ ការជួញដូរមូលបត្រកម្មសិទ្ធិរបស់ ក.ស.ភ. ឡើយ ក្នុងកំឡុងពេលដូចខាងក្រោម៖

- ១០ថ្ងៃ នៃថ្ងៃធ្វើការ មុនការចេញផ្សាយព័ត៌មានហិរញ្ញវត្ថុ រហូតដល់១ថ្ងៃ នៃថ្ងៃធ្វើការ ក្រោយពី ការចេញផ្សាយព័ត៌មានហិរញ្ញវត្ថុ
- ៧ថ្ងៃ នៃថ្ងៃធ្វើការ មុនកិច្ចប្រជុំនៃក្រុមប្រឹក្សាភិបាល រហូតដល់១ថ្ងៃ នៃថ្ងៃធ្វើការ ក្រោយកិច្ច ប្រជុំនៃក្រុមប្រឹក្សាភិបាល។

អភិបាល និងបុគ្គលិកជាន់ខ្ពស់ អាចចូលរួមក្នុងកិច្ចការជំនួញក្នុងនាម ក.ស.ភ. ដែលពួកគេមាន ផលប្រយោជន៍ លុះត្រាតែអភិបាល ឬបុគ្គលិកជាន់ខ្ពស់ទាំងនោះ អនុវត្តតាមគោលការណ៍ និងបែបបទ ទាំងអស់ ដែលបានអនុម័ត ព្រមទាំងច្បាប់ និងលិខិតបទដ្ឋានគតិយុត្តទាំងឡាយ ក្នុងព្រះរាជា ណាចក្រកម្ពុជា។

❖ **ការរក្សាការសម្ងាត់**

គ្មានអភិបាល ឬបុគ្គលិកជាន់ខ្ពស់ណាម្នាក់ មានសិទ្ធិចែកចាយ ថតចម្លង ផលិតជាថ្មី បញ្ជូន បង្ហាញ ឬលាតត្រដាង រាល់ព័ត៌មានសម្ងាត់ណាមួយ ដែលពាក់ព័ន្ធនឹងកិច្ចការរបស់ ក.ស.ភ.។ អភិបាល ឬបុគ្គលិកជាន់ខ្ពស់ ត្រូវរក្សាយ៉ាងម៉ឺងម៉ាត់ នូវការសម្ងាត់នៃកិច្ចប្រជុំទាំងអស់ និងការពិភាក្សាផ្សេងៗ ព្រម ទាំងការទំនាក់ទំនងនៃក្រុមប្រឹក្សាភិបាល លើកលែងតែក្រុមប្រឹក្សាភិបាល ឬច្បាប់តម្រូវផ្សេងពីនេះ ។

គ្មានអភិបាល ឬបុគ្គលិកជាន់ខ្ពស់ណាម្នាក់ ប្រើប្រាស់នូវរាល់ព័ត៌មានណាមួយ ដែលផ្តល់ដោយ ក.ស.ភ. ឬទទួលបានតាមរយៈការបំពេញការងារជាអភិបាលទៅឱ្យ ក.ស.ភ. ទោះបីក្រោមរូបភាពណា ក៏ដោយលើកលែងតែក្នុងគោលបំណងជួយសម្រួលដល់កាតព្វកិច្ចរបស់ខ្លួន នៅក្នុងក្រុមប្រឹក្សាភិបាល។ អភិបាល ឬបុគ្គលិកជាន់ខ្ពស់ ត្រូវយកចិត្តទុកដាក់ជាពិសេស ក្នុងពេលបំពេញការងារទាក់ទងនឹង លទ្ធផល របស់ក្រុមហ៊ុន ការប៉ាន់ស្មានព័ត៌មានហិរញ្ញវត្ថុផ្សេងទៀត ចំណេះដឹង និងបច្ចេកវិទ្យា ព្រមទាំងព័ត៌មាន ធនធានមនុស្ស។ អភិបាល និងបុគ្គលិកជាន់ខ្ពស់ ត្រូវគោរពកាតព្វកិច្ចរក្សាការសម្ងាត់ ទោះបីក្រោយពី បានបញ្ចប់ការងាររបស់ខ្លួននៅ ក.ស.ភ. ក៏ដោយ។

❖ ការគោរពសិទ្ធិចំពោះបុគ្គលិក ក.ស.ភ.

អភិបាល និងបុគ្គលិកជាន់ខ្ពស់ ត្រូវអនុវត្តអំណាចរបស់ខ្លួនឱ្យបានត្រឹមត្រូវ និងធ្វើការវិនិច្ឆ័យឱ្យ បានល្អ ចំពោះបុគ្គលិករបស់ ក.ស.ភ. ព្រមទាំងត្រូវឆ្លើយតបទៅតាមតម្រូវការនៃសមាជិករបស់ ក.ស.ភ. ដោយភាពទទួលខុសត្រូវ ការគោរព និងដោយមានវិជ្ជាជីវៈខ្ពស់។

ទំនាក់ទំនងរវាងមន្ត្រី និយោជិត និងអភិបាល និងបុគ្គលិកជាន់ខ្ពស់ ត្រូវធ្វើឡើងដោយឈរលើ គោលការណ៍នៃការជឿទុកចិត្ត ការគោរពគ្នាទៅវិញទៅមក និងស្មារតីគោរពសេចក្តីថ្លៃថ្នូររបស់បុគ្គលិក ម្នាក់ៗ។

ក.ស.ភ. ត្រូវគោរពតាមគោលនយោបាយធនធានមនុស្សរបស់ខ្លួនដោយឥតលម្អៀង និងគោរព តាមច្បាប់ ដោយមិនត្រូវបង្កាច់បង្ខូច ឬមានការរើសអើងឡើយ។ រាល់ការគាបសង្កត់ ការរំខាន ការធ្វើទុក្ខ បុកម្នេញ ឬការធ្វើទារុណកម្មខាងផ្លូវចិត្ត ឬផ្លូវកាយ ត្រូវបានហាមឃាត់។

គោលការណ៍ទាំងនេះ អនុវត្តលើអភិបាល និងបុគ្គលិកជាន់ខ្ពស់ ទាក់ទងនឹងការប្រព្រឹត្តិរបស់ ខ្លួន ចំពោះបុគ្គលិករបស់ ក.ស.ភ. និងបុគ្គលដែលមិនមែនជាបុគ្គលិកក្នុង ក.ស.ភ. ផងដែរ ។

❖ ការការពារទ្រព្យសម្បត្តិ

អភិបាល និងបុគ្គលិកជាន់ខ្ពស់ ត្រូវការពារទ្រព្យសម្បត្តិទាំងអស់របស់ ក.ស.ភ.។ ទ្រព្យសម្បត្តិ ទាំងនោះ រួមមាន ទ្រព្យរូបិយ និងទ្រព្យអរូបិយ ដូចជាគំនិត ជំនាញ ចំណេះដឹង ចំណេះធ្វើ ដែលបង្កើតឡើង ដោយ ក.ស.ភ.។

អភិបាល ឬបុគ្គលិកជាន់ខ្ពស់ មិនត្រូវប្រើប្រាស់ទ្រព្យសម្បត្តិ ឬធនធានរបស់ ក. ស. ភ សម្រាប់ ហេតុផលផ្ទាល់ខ្លួន ឬដើម្បីផលប្រយោជន៍ដល់តតិយជនឡើយ។ អភិបាល ឬបុគ្គលិកជាន់ខ្ពស់ ត្រូវ រក្សាទ្រព្យសម្បត្តិរបស់ ក.ស.ភ. ឱ្យបានល្អគង់វង្ស គ្រប់ពេលវេលា និងមិនត្រូវឱ្យបុគ្គលណាម្នាក់ ដែល មិនទទួលបានការអនុញ្ញាតពីក្រុមប្រឹក្សាភិបាល មានសិទ្ធិប្រើប្រាស់ អាស្រ័យផល និងចាត់ចែងទ្រព្យ សម្បត្តិរបស់ ក.ស.ភ. ឡើយ។

❖ សវនកម្មផ្ទៃក្នុង

អភិបាល និងបុគ្គលិកជាន់ខ្ពស់ ត្រូវធានានូវតម្លាភាព និងភាពស្មោះត្រង់ នៅពេលបំពេញ ការងារទាក់ទងជាមួយនឹងសវនកម្មផ្ទៃក្នុង និងអធិការកិច្ច ដើម្បីធានាថាភាពទន់ខ្សោយ និងគុណវិបត្តិ ចម្បងៗ អាចត្រូវបានកំណត់ និងកែតម្រូវបាន។

អភិបាល និងបុគ្គលិកជាន់ខ្ពស់ មិនត្រូវធ្វើទង្វើណាមួយ ដែលនាំឱ្យរាំងស្ទះ ឬ លាក់បាំង ព័ត៌មានណាមួយ ដល់ការធ្វើសវនកម្ម ឬការធ្វើអធិការកិច្ចណាមួយឡើយ ទោះបីជាការធ្វើឡើងនោះជា លក្ខណៈផ្ទៃក្នុង ដោយសវនករនៃ ក.ស.ភ. ក៏ដោយ។ រាល់ការប្រព្រឹត្តទង្វើទាំងនេះ គឺជាការបំពានយ៉ាង ធ្ងន់ធ្ងរទៅលើក្រមសីលធម៌នេះ ហើយត្រូវបានហាមឃាត់ ។

❖ សកម្មភាពអភិវឌ្ឍន៍

អភិបាល និងបុគ្គលិកជាន់ខ្ពស់ ត្រូវចូលរួមឱ្យអស់ពីលទ្ធភាពរបស់ខ្លួនជាប្រចាំ នៅក្នុង សកម្មភាពអភិវឌ្ឍន៍វិជ្ជាជីវៈ ព្រមទាំងបំពេញភារកិច្ចរបស់ខ្លួនឱ្យមានលក្ខណៈវិជ្ជាជីវៈ និងឱ្យបានទាន់ ពេលវេលាទៅតាមការណែនាំ និងការគ្រប់គ្រងរបស់ក្រុមប្រឹក្សាភិបាល។

❖ ផលប្រយោជន៍របស់ ក.ស.ភ.

អភិបាល និងបុគ្គលិកជាន់ខ្ពស់ ត្រូវធ្វើការលះបង់ ដើម្បីបំពេញតាមតម្រូវការរបស់ ក.ស.ភ.។
អភិបាល ត្រូវបំពេញតួនាទីគ្រប់ពេលទាំងអស់ ដើម្បីជាឧត្តមប្រយោជន៍របស់ ក.ស.ភ. ហើយ មិនមែនដើម្បីផលចំណេញ ឬការបង្កើនប្រយោជន៍ហិរញ្ញវត្ថុផ្ទាល់ខ្លួន ឬតតិយជនណាមួយឡើយ។ បុគ្គលិកទាំងអស់របស់ ក.ស.ភ. ដោយរាប់បញ្ចូលទាំងអភិបាល និងបុគ្គលិកជាន់ខ្ពស់ផង ត្រូវបំពេញនូវ តួនាទី ដោយស្មោះត្រង់ និងដើម្បីផលប្រយោជន៍របស់ ក.ស.ភ. គ្រប់កាលៈទេសៈទាំងអស់។ បុគ្គលិក ទាំងអស់ មិនត្រូវបរិហារជាសាធារណៈ និងវាយប្រហារណាមួយមកលើកិត្តិភាព និងភាពស្មោះត្រង់ របស់ ក.ស.ភ. និងការវាយប្រហារមកលើវិជ្ជាជីវៈការងាររបស់បុគ្គលិក ក.ស.ភ.។

❖ ទំនាស់ផលប្រយោជន៍

អភិបាល និងបុគ្គលិកជាន់ខ្ពស់របស់ ក.ស.ភ. ត្រូវធានាថាសកម្មភាពខាងក្រៅ និងផលប្រយោជន៍ ផ្ទាល់ខ្លួនត្រូវបានចែកឱ្យដាច់ពីតួនាទីនៅក្នុង ក.ស.ភ. និងមិនត្រូវប្រើឥទ្ធិពលទៅលើការសម្រេចអាជីវ កម្មក្នុងនាម ក.ស.ភ. ឡើយ។ អភិបាល និងបុគ្គលិកជាន់ខ្ពស់ ចាំបាច់ត្រូវប្រើនូវសុភវិនិច្ឆ័យ និងរក្សាផល ប្រយោជន៍ ក.ស.ភ. ជាធំ។ ដើម្បីកុំឱ្យមានទំនាស់ផលប្រយោជន៍ អភិបាល និងបុគ្គលិកជាន់ខ្ពស់ ត្រូវ ជៀសវាងចេញពីស្ថានភាពណាមួយ ដែលអាចបណ្តាលឱ្យកើតមានទំនាស់ផលប្រយោជន៍។

នៅពេលដែលទំនាស់ផលប្រយោជន៍អាចនឹងកើតមានឡើង នោះអភិបាល និងបុគ្គលិកជាន់ ខ្ពស់របស់ ក.ស.ភ. ត្រូវកំណត់ទំនាស់ផលប្រយោជន៍នោះ ហើយធ្វើការប្រកាសជាសាធារណៈ អំពី ទំនាស់ផលប្រយោជន៍ និងធ្វើការដកខ្លួនចេញពីការពិភាក្សា និងការបោះឆ្នោតលើបញ្ហាទាំងនោះ (បើអនុវត្តបាន)។

❖ **អំពើពុករលួយ**

អភិបាល និងបុគ្គលិកជាន់ខ្ពស់ មិនត្រូវផ្តល់ប្រាក់ឧបត្ថម្ភ ឬអំណោយដោយផ្ទាល់ ឬដោយប្រយោល មិនត្រូវធ្វើការសន្យា ឬផ្តល់ផលប្រយោជន៍ណាមួយទៅកាន់មន្ត្រីសាធារណៈ ឬប្រជាពលរដ្ឋដែលទទួលបានការទុកចិត្តក្នុងអាណត្តិសាធារណៈ តាមរយៈការបោះឆ្នោតដើម្បីឲ្យមន្ត្រីសាធារណៈនោះ ឬមន្ត្រីដែលជាប់ឆ្នោតនោះ (១) អនុវត្តសកម្មភាពណាមួយក្នុងតួនាទីរបស់គេ ឬក៏សម្របសម្រួលការងារណាមួយក្នុងតួនាទីរបស់ពួកគេ ឬ (២) មិនអនុវត្តកាតព្វកិច្ច ឬសម្របសម្រួលការងារណាមួយក្នុងតួនាទីរបស់ពួកគេ ។

អភិបាល ឬបុគ្គលិកជាន់ខ្ពស់ មិនត្រូវទទួលយកអំណោយ ដែលត្រូវបានផ្តល់ឱ្យ ឬនឹងត្រូវផ្តល់ឱ្យដោយសារតែតួនាទីរបស់ខ្លួននៅក្នុង ក.ស.ភ.។

❖ **សកម្មភាពនយោបាយ**

ក.ស.ភ. គោរពតាមការប្តេជ្ញាចិត្តរបស់ក្រុមប្រឹក្សាភិបាល និងបុគ្គលិកជាន់ខ្ពស់ ដែលចង់ចូលរួមក្នុងកិច្ចការសាធារណៈ ប៉ុន្តែ ក. ស. ភ. ត្រូវប្រកាន់គោលការណ៍អព្យាក្រឹតចំពោះវិស័យនយោបាយ។ ដូចនេះ អភិបាល ឬបុគ្គលិកជាន់ខ្ពស់របស់ ក.ស.ភ. អាចអនុវត្តសេរីភាពបញ្ចេញមតិ និងធ្វើសកម្មភាពនយោបាយបាននៅក្រៅពីម៉ោងធ្វើការ ដោយចំណាយផ្ទាល់ខ្លួន និងផ្អែកលើគំនិតផ្ទាល់ខ្លួនប៉ុណ្ណោះ។

អភិបាល និងបុគ្គលិកជាន់ខ្ពស់របស់ ក.ស.ភ. មិនត្រូវភ្ជាប់ ក.ស.ភ. ទៅនឹងសកម្មភាពផ្ទាល់ខ្លួនរបស់ពួកគេទេ។ អភិបាល និងបុគ្គលិកជាន់ខ្ពស់ ពុំត្រូវពិភាក្សាពីសមាជិកភាពរបស់ ក.ស.ភ. ទៅក្នុងបរិបទនយោបាយណាមួយឡើយ។

❖ **ការបញ្ចប់អាណត្តិ**

ក្រោយពីបញ្ចប់ភារកិច្ចរបស់ខ្លួន អភិបាល និងបុគ្គលិកជាន់ខ្ពស់ ដែលចូលនិវត្តត្រូវប្រគល់ភ្លាមទៅឱ្យ ក.ស.ភ. វិញនូវឯកសារអេឡិចត្រូនិច និងឯកសារ ជាក្រដាស ឯកសារយោង និងឯកសារផ្សេងៗ ទៀត ដែលត្រូវបានផ្តល់ជូនក្នុងគោលបំណងបំពេញការងារ។ ការប្រគល់ជូនទៅវិញនូវឯកសារទាំងនេះ មិនបានលុបចោលនូវកាតព្វកិច្ចរក្សាការសម្ងាត់នូវព័ត៌មាន ដែលទទួលបានក្នុងរយៈពេលនៃការកាន់ មុខតំណែងនៅក្នុងក្រុមប្រឹក្សាភិបាល ឬតួនាទីជាន់ខ្ពស់នៅក្នុង ក.ស.ភ. នោះទេ។

❖ **ការបកស្រាយ**

អភិបាល និងបុគ្គលិកជាន់ខ្ពស់ត្រូវអនុវត្តឱ្យបានខ្ជាប់ខ្ជួនតាមស្មារតី និងខ្លឹមសារនៃក្រមសីលធម៌នេះ។ អភិបាល និងបុគ្គលិកជាន់ខ្ពស់ មានភារកិច្ចយល់ដឹងអំពីក្រមសីលធម៌នេះ។ អភិបាល ឬបុគ្គលិកជាន់ខ្ពស់ណាម្នាក់ ដែលមានភាពស្រពិចស្រពិល ឬយល់មិនច្បាស់លើបទប្បញ្ញត្តិណាមួយ ត្រូវទាក់ទងទៅផ្នែកច្បាប់ ដោយផ្តល់ពេលវេលាគ្រប់គ្រាន់ឱ្យផ្នែកច្បាប់អាចផ្តល់យោបល់ ឬធ្វើការសម្រេចចិត្តសមស្របមួយ។

❖ **ការកែប្រែ**

ក្រុមសីលធម៌នេះ អាចត្រូវបានធ្វើការកែប្រែ ដោយក្រុមប្រឹក្សាភិបាលរបស់ក្រុមហ៊ុន ដោយគោរពតាមលក្ខខណ្ឌតម្រូវក្នុងការផ្តល់ព័ត៌មាន ច្បាប់ និងលិខិតបទដ្ឋានគតិយុត្តទាំងឡាយជាធរមាន។

ខ- ការអនុវត្តក្រុមសីលធម៌

ក្រុមសីលធម៌នេះ ត្រូវបានអនុម័ត ដោយក្រុមប្រឹក្សាភិបាលនៃកំពង់ផែស្វយ័តភ្នំពេញ នៅថ្ងៃទី ២៧ ខែសីហា ឆ្នាំ២០១៥ និងមានអានុភាពចាប់ពីពេលក្រុមហ៊ុនទទួលបានការយល់ព្រមឱ្យធ្វើការបោះផ្សាយលក់មូលបត្រកម្មសិទ្ធិជាសាធារណៈ ដោយគណៈកម្មការមូលបត្រកម្ពុជា និងត្រូវបានចុះបញ្ជីលក់មូលបត្រនៅផ្សារមូលបត្រកម្ពុជា។ ក្រុមប្រឹក្សាភិបាល ត្រូវចាត់វិធានការសមស្រប ក្នុងករណីមានការបំពានបំពានក្រុមសីលធម៌នេះ។

៨. សិទ្ធិភាគីពាក់ព័ន្ធ

សម្រាប់ឆ្នាំ២០១៨ សិទ្ធិភាគីពាក់ព័ន្ធមិនទាន់បានអនុវត្តនោះទេ។

ផ្នែកទី៤

**បញ្ជីរាយនាមភាគហ៊ុនិកដែលកាន់កាប់
ភាគហ៊ុនមានសិទ្ធិបោះឆ្នោតចំនួនច្រើន
លើសលប់ និងភាគហ៊ុនិកកាន់កាប់
ភាគហ៊ុន មានសិទ្ធិបោះឆ្នោតចំនួនច្រើន**

១. តារាងហ្វុំនិកដែលកាន់កាប់តាមហ្វុំនិក មានសិទ្ធិចោះឆ្ពោះស្រោចប្រើសម្រាប់លើសលប់

ល.រ	ឈ្មោះ	សញ្ជាតិ	អាសយដ្ឋាន	លេខអត្តសញ្ញាណ វិនិយោគិន (ប្រសិនបើមាន)	បរិមាណ	ភាគរយ
១	ក្រសួងសេដ្ឋកិច្ច និងហិរញ្ញវត្ថុ	ខ្មែរ	ផ្លូវលេខ ៩២ សង្កាត់វត្តភ្នំ ខណ្ឌដូនពេញ រាជធានី ភ្នំពេញ	គ្មាន	១៦.៥៤៧.៤៩២	៨០%
សរុប					១៦.៥៤៧.៤៩២	៨០%

២. តារាងហ្វុំនិកដែលកាន់កាប់តាមហ្វុំនិក មានសិទ្ធិចោះឆ្ពោះស្រោចប្រើសម្រាប់

ល.រ	ឈ្មោះ	សញ្ជាតិ	អាសយដ្ឋាន	លេខអត្តសញ្ញាណ វិនិយោគិន (ប្រសិនបើមាន)	បរិមាណ	ភាគរយ
១	Mekong Strategic Infrastructure	បរទេស	Craigmor Chambers. Road Town, Tortola. Vg9990, Virgin Islands, British	F៥១៨៧៦៧៨៤៧៨៦	១.៣៦០.៣៧០	៦,៥៨%
សរុប					១.៣៦០.៣៧០	៦,៥៨%

ផ្នែកទី ៥

ព័ត៌មានអំពីការជួញដូរមូលបត្ររបស់ កំពង់ផែស្វយ័តភ្នំពេញ

១. ព័ត៌មានអំពីមូលបត្រកម្មសិទ្ធិ

ឈ្មោះមូលបត្រកម្មសិទ្ធិ : មូលបត្រកម្មសិទ្ធិមានសិទ្ធិបោះឆ្នោតប្រភេទ "ក"

អក្សរកូដមូលបត្រកម្មសិទ្ធិ : KH1000040001

ចំណាត់ថ្នាក់នៃមូលបត្រកម្មសិទ្ធិ : មូលបត្រកម្មសិទ្ធិមានសិទ្ធិបោះឆ្នោតប្រភេទ "ក"

តម្លៃចារឹកក្នុងមួយឯកតាមូលបត្រកម្មសិទ្ធិ : ៥.០០០ រៀល

ថ្លៃលក់ក្នុងមួយឯកតាមូលបត្រកម្មសិទ្ធិ : ៥.១២០ រៀល

បរិមាណមូលបត្រកម្មសិទ្ធិសរុបទាំងអស់ដែលកំពុងធ្វើចរាចរលើទីផ្សារ : ៤.១៣៦.៨៧៣ មូលបត្រ

មូលធនបន្ថែមកម្មទីផ្សារ : ១០៥.៩០៣.៩៤៨.៨០០ រៀល

ឈ្មោះទីផ្សារមូលបត្រប្រតិបត្តិ : ផ្សារមូលបត្រកម្ពុជា

កាលបរិច្ឆេទនៃការចុះបញ្ជីលក់មូលបត្រ : ថ្ងៃទី៩ ខែធ្នូ ឆ្នាំ២០១៥

២. ផ្ទៃនិយមិមានឡធុន

មូលបត្រកម្មសិទ្ធិ	មករា	កម្ពុ	មីនា	មេសា	ឧសភា	មិថុនា	កក្កដា	សីហា	កញ្ញា	តុលា	វិច្ឆិកា	ធ្នូ
ថ្លៃធុន	អតិបរមា	៥.១៦០	៥.៤០០	៥.៦០០	៥.៨៤០	៥.៦០០	៥.៥០០	៥.៥០០	៦.៤០០	៦.៤២០	៦.៥៤០	៨.៥៤០
	អប្បបរមា	៥.១០០	៥.១៤០	៥.១២០	៥.០៨០	៥.២៦០	៥.១០០	៥.៣៨០	៥.៤២០	៦.២៤០	៦.៤០០	៦.៤៨០
	មធ្យម	៥.១៣០	៥.២៧០	៥.៣៦០	៥.២៨៤	៥.៤២៥	៥.៤៦០	៥.៣៩០	៥.៤៧៨	៦.០១៨	៦.៣៨២	៦.៤៣១
បរិមាណធុន	អតិបរមា	៥.០០០	៣០.១៦០	២១.០២០	៧៣.១៤៣	២.១៣០	១.៦៦០	១២.០៨៥	២.៩៨០	១.៦៤០	៣.៤៤៧	១៣.១៧១
	អប្បបរមា	០	០	០	១០	២០	៥	១០	១០	១	១	៨៨
	មធ្យម	២.៥០០	១៥.០៨០	១០.៥១០	៥.១៥៩	៤១៣	៥.៥២៥	៨០៣	៤២៥	២៤៦	៧៤៦	២.៧៨៤

ផ្នែកទី ៦

របាយការណ៍សវនកម្មរបស់សវនករ ផ្ទៃក្នុងលើការត្រួតពិនិត្យផ្ទៃក្នុង



ព្រះរាជាណាចក្រកម្ពុជា
ជាតិ សាសនា ព្រះមហាក្សត្រ

កំពង់ផែស្វយ័តភ្នំពេញ
គណៈកម្មាធិការសេដ្ឋកិច្ច
នាយកដ្ឋានសេដ្ឋកិច្ចវិទ្យុស្ត
 លេខ...០២០... ប.ស.វ.ក-ក. ស.វ. ក.

របាយការណ៍សេដ្ឋកិច្ច

ស្តីពីការអនុវត្តការគ្រួសារវិទ្យុស្តប្រចាំឆ្នាំ ២០១៨

កំពង់ផែស្វយ័តភ្នំពេញ (ក. ស. ក.) មានតួនាទីជាអាជ្ញាធរដែន ប្រតិបត្តិការផ្ទៃ ដែលធ្វើការគ្រប់គ្រងក្នុង អាជីវកម្មជីវិតពេញលេញតាមរយៈទន្លេមេគង្គ ទន្លេសាប និងដើរតួនាទីជាបណ្តាញពិភពលោកដោយផ្លូវទឹកប្រកបដោយ ប្រសិទ្ធភាព សមត្ថភាព គម្លាតភាព ដើម្បីផ្សារភ្ជាប់ទំនាក់ទំនងជាមួយវិស័យពាណិជ្ជកម្មក្នុង និងក្រៅប្រទេស។

ទន្ទឹមនឹងនេះ ការងារគ្រួសារវិទ្យុស្តក្នុង គឺជាកត្តាចម្បងដ៏មានសារៈសំខាន់បំផុតដែលជួយកំពុងផ្តល់ ក. ស. ក. ធ្វើប្រតិបត្តិការប្រចាំថ្ងៃឱ្យមានប្រសិទ្ធភាព និងសម្រេចបាននូវគោលដៅជាអាទិភាពរបស់ខ្លួន ក្នុងសកម្មភាពមន្ត្រី បុគ្គលិក កម្មករជំនាញ ការវិភាគសម្រួលបែបបទ ឯកសារតាមសិទ្ធិបទដ្ឋានគតិយុត្ត ការផ្តល់ទំនុកចិត្ត ភាពទុកចិត្តនៃតម្លៃ និងសេវាកម្មសមស្របទៅនឹងទីផ្សារដែលប្រកបដោយគុណនេយ្យភាព។

ក. នាយកវិទ្យុស្តប្រសិទ្ធភាពការអនុវត្តនាយកដ្ឋានសេដ្ឋកិច្ចវិទ្យុស្ត (សម្រាប់ឆ្នាំ ២០១៥)

លទ្ធផលការងារសេដ្ឋកិច្ច	ភារកិច្ច
១. ការិយាល័យបច្ចេកវិទ្យាព័ត៌មានវិទ្យា	
- ឡើងវិញធ្វើរបាយការណ៍សកម្មភាពការងារ អ្នកយល់ ពេលឆ្នាំសម្រេចបាន គ្នាសំបូរឯកសារប្រតិបត្តិ ព័ត៌មានវិទ្យាតាមបណ្តាញយោងរៀនក្នុង ក. ស. ក.	- អនុវត្តបាន១០០% បានប្រតិបត្តិទុំ រៀន និង ទាន់បានធ្វើរបាយការណ៍ជាសាធារណៈ
- រាល់ឯកសារដែលពាក់ព័ន្ធទូទៅ ការរៀបចំនៃការប្រចាំ ឆ្នាំ សំណើសុំវិញសម្រាប់ប្រទេស និងឯកសារដែលពាក់ ព័ន្ធនឹងដំណើរការប្រតិបត្តិការងារផ្នែកព័ត៌មានវិទ្យា ត្រូវតែចតបង្កងរក្សាទុកនៅក្នុងការិយាល័យ ដើម្បីងាយ ស្រួលតាមដានការងារនៅតំបន់បន្ទាប់។	- អនុវត្តបាន៧០%។
២. ការិយាល័យសន្តិសុខប្រព័ន្ធ CCTV Camera	
- ចំពោះការគ្រប់គ្រង និងរៀបចំរបាយការណ៍សម្រាប់ប្រតិបត្តិ ប្រឯកសារពាក់ព័ន្ធក្នុងប្រតិបត្តិការគ្រួសារវិទ្យុស្ត រក្សាទុក មួយច្បាប់ក្នុងការិយាល័យ	- អនុវត្តបានទាន់ពេលវេលា។

(Signature)

- ក្របខណ្ឌការងារបុគ្គលប្រចាំថ្ងៃ ប្រចាំខែ និងប្រចាំឆ្នាំ ក្រុមមានចុះហត្ថលេខាទទួលស្គាល់ពីប្រធាននាយកដ្ឋាន ឬប្រធានការិយាល័យ - អនុវត្តមិនទាន់បានពេញលេញ។
- ប្រធានការិយាល័យសន្តិសុខ គួរតែរៀបចំកាលវិភាគរបបរបបប្រចាំការឡើងវិញ ដោយមានគ្នាសំបូរវគ្គឈប់សម្រាករបស់បុគ្គលិកសន្តិសុខទាំងអស់គ្នា - អនុវត្តមិនទាន់បានពេញលេញ។
- គួរតែយកចិត្តទុកដាក់បណ្តុះបណ្តាលបន្ថែមទៀតដល់បុគ្គលិកដែលមានតួនាទីពាក់ព័ន្ធក្នុងការកាត់ក្រាកុងគីមីវិទ្យា-ពេញនៅប្រកប្បវេណីក្រុមស្រាវជ្រាវសម្រាប់ការសរសេរ និងរៀបចំរបាយការណ៍ - អនុវត្តមិនទាន់បានពេញលេញ។
- គួរតែមានបន្ទប់ត្រួតពិនិត្យ CCTV Camera ដាច់ដោយខ្សែភ្នំ ជាយស្រុកតាមដានដាច់សកម្មភាពសន្តិសុខក្នុងតំបន់កំណប់ ៤ និងទីលានស្តុកកុងតឺន័រ រៀបចំមានបញ្ជីកើតឡើង ពេញថាហេតុ។ - អនុវត្តបានពេញលេញ។

៣- ការិយាល័យបុគ្គលិកបណ្តុះបណ្តាល

- ពិបាកការធ្វើបច្ចុប្បន្នភាពលើការកំណត់អំពីតួនាទី និងភារកិច្ច ឱ្យបានគ្រប់នាយកដ្ឋាន ដើម្បីងាយស្រួលក្នុងការប្រតិបត្តិការ ការងារប្រចាំថ្ងៃ - អនុវត្តមិនទាន់បានពេញលេញ។
- ការងារបណ្តុះបណ្តាលក្នុង និងក្រៅប្រទេសគឺនៅមានកម្រិត ទៅទៀត បើប្រៀបធៀបជាមួយនិងគម្រោងផែនការឆ្នាំ ដែលបានត្រួតពិនិត្យ - អនុវត្តបានពេញលេញ។
- ក្រោយពីបញ្ចប់បេសកកម្មក្នុង និងក្រៅប្រទេសក៏រាល់ការ បណ្តុះបណ្តាល និងកិច្ចការងារផ្សេងៗ ការិយាល័យក្រុមឱ្យ សាមីធនសរសេររបាយការណ៍ ឬក៏លាត់ហេតុរបស់ខ្លួន ឱ្យបានគ្រប់ៗគ្នាសម្រាប់ទុកជាឯកសារ - អនុវត្តមិនទាន់បានពេញលេញ។
- រាល់ការសុំច្បាប់ទៅពិនិត្យសុខភាពក្នុង និងក្រៅប្រទេស គួរតែមានលិខិតបញ្ជាក់ពីវិនិច្ឆ័យភាពអមជាមួយនៅ ពេលត្រឡប់មកវិញ។ - អនុវត្តបានពេញលេញ។

៤- ការិយាល័យធ្វើត្រួតពិនិត្យ

- គឺគោរពការចុះបេសកកម្មក្នុង និងក្រៅប្រទេសគួរតែមានការ ចុះហត្ថលេខារបស់សាមីខ្លួនលើឯកសារតារាងចំណាយ ឱ្យបានគ្រប់ៗគ្នា។ - អនុវត្តបានពេញលេញ។

ខ. លទ្ធផលការអន្តរាគមន៍

យោងតាមផែនការសវនកម្មប្រចាំឆ្នាំ ២០១៤ នាយកដ្ឋានសវនកម្មផ្ទៃក្នុង បានចុះត្រួតពិនិត្យតាម បណ្តាខេត្តនាយកដ្ឋាន ការិយាល័យ និងអង្គភាពដូចខាងក្រោម៖

- ១- អង្គភាពវិក្កយបត្រ LM១៧
- ២- ការិយាល័យភិក្ខុការជំនួញ/ ប្រព័ន្ធ TOS
- ៣- ការិយាល័យបច្ចេកវិទ្យា/ ព័ត៌មានវិទ្យា
- ៤- ការិយាល័យសន្តិសុខ/ ប្រព័ន្ធ CCTV Camera
- ៥- ការិយាល័យបុគ្គលិក/ បណ្តុះបណ្តាល
- ៦- ការិយាល័យបៀវត្សសកម្ម
- ៧- នាយកដ្ឋានគណនេយ្យ/ ហិរញ្ញវត្ថុ
- ៨- ការិយាល័យគណនេយ្យ
- ៩- ការិយាល័យហិរញ្ញវត្ថុ/ ទីផ្សារមូលបត្រ

១- អង្គភាពវិក្កយបត្រ LM១៧ (រុក្ខិមានទី១)

១.១. ការរៀបចំសៀវភៅចុះលេខរដ្ឋបាលចេញ-ចូល

តាមការពិនិត្យនិងសាកសួរឃើញថា អង្គភាពពុំទាន់មានសៀវភៅចុះលេខចេញ-ចូល ដែលគេប្រើសម្រាប់កត់ត្រាលិខិត និងសារលិខិត ទឹកខ្លែងទទួល និងបញ្ជូនលិខិត តាមលេខរៀងបន្តបន្ទាប់នៃកាលបរិច្ឆេទ និងធ្វើការបិទបញ្ជីសៀវភៅនៅរាល់ដំណាច់ឆ្នាំ ។

កត្តានេះធ្វើឱ្យការគ្រប់គ្រងលិខិតរដ្ឋបាលមានភាពពុំច្បាស់លាស់ ។

សំណូមពររបស់សវនករ៖ អង្គភាពវិក្កយបត្រ ត្រូវតែមានសៀវភៅចេញ-ចេញទុកសម្រាប់កត់ត្រា ដើម្បីឱ្យការគ្រប់គ្រងលិខិតរដ្ឋបាលមានភាពច្បាស់លាស់។

មតិឆ្លើយតបសវនករ៖ តាមការបកស្រាយបំភ្លឺរបស់សវនករនេះ និងធ្វើការកែសម្រួលទូរចំណុចនេះ នាពេលខាងលើឱ្យបានល្អប្រសើរ ។

១.២. បង្កើតវគ្គបណ្តុះបណ្តាលដល់មន្ត្រីរបស់ខ្លួន

តាមការសាកសួរមន្ត្រីមួយចំនួន ដែលចូលបម្រើការងារឱ្យបានឱ្យដឹងថា មិនដែលបានរៀនវគ្គបណ្តុះបណ្តាលស្តីពីប្រព័ន្ធ TOS (Terminal Operating System) នៅឡើយទេ ដោយធ្វើការងារទៅបានដោយការសាកសួរមន្ត្រីចូលមុន ឬប្រធានរបស់ខ្លួនតែប៉ុណ្ណោះ ។

កត្តានេះជាហេតុដែលធ្វើឱ្យការយល់ដឹងនៅមានកម្រិត ។

សំណូមពររបស់សវនករ៖ ដូចនេះ ដើម្បីឱ្យមន្ត្រីនៅក្នុងអង្គភាពមានការយល់ដឹងលម្អិតពីប្រព័ន្ធ TOS អង្គភាពត្រូវតែសហការជាមួយនាយកដ្ឋានបុគ្គលិក/ពន្ធនាគារមនុស្ស និងមន្ត្រីពិភាក្សាខាងប្រព័ន្ធ TOS ដើម្បីស្នើសុំចែកវគ្គបណ្តុះបណ្តាលដល់មន្ត្រីរបស់អង្គភាពក្នុងការបង្កើនប្រសិទ្ធភាពការងារបន្ថែមទៀត។

មតិឆ្លើយតបសវនករ៖ តាមការបកស្រាយបំភ្លឺរបស់សវនករនេះ ត្រូវតែមានបើកវគ្គបណ្តុះបណ្តាលស្តីពីប្រព័ន្ធ TOS ដល់មន្ត្រីរបស់អង្គភាពវិក្កយបត្រ (LM១៧) ។

សវនករ

១.៣. បន្តជំរុញដល់អតិថិជនបង់ថ្លៃសេវាឱ្យទាន់ពេលវេលា

សវនករសង្កេត និងពិនិត្យឃើញថាអតិថិជនមួយចំនួនបានដាក់ទំនិញចូល (Container) និងដាក់ចុះ
ខាង ដើម្បីជិកទៅប្រទេសគោលដៅ ប៉ុន្តែអតិថិជនមិនទាន់បង់សេវានៅឡើយ ។

កត្តាបង់ថ្លៃសេវាយឹតនេះបណ្តាលមកពីអតិថិជននៅមានកម្រិតក្នុងការយល់ដឹងផ្នែកប្រព័ន្ធ TOS
មិនទាន់ទាន់នៅមានភាពយឺតយ៉ាវក្នុងការផ្តល់ព័ត៌មាន ដែលជាហេតុធ្វើឱ្យប៉ះពាល់ដល់ការបិទបញ្ជី
នាវា (Export រចនាទៅក្រៅប្រទេស) របស់អង្គការវិក្កយបត្រ L.M.១៧ និងអង្គការរៀបចំប្រតិបត្តិការ
ចំណាត់ថ្នាក់ L.M.១៧ ។

សំណូមពររបស់សវនករ៖ ដូចនេះអង្គការវិក្កយបត្រ L.M.១៧ ត្រូវជំរុញដល់អតិថិជនឱ្យមកបង់ថ្លៃ
សេវាបានរួសរាន់ទាន់ពេលវេលា ឬក៏មុនកុងតឺន័រដាក់ចុះខាង ។

មតិឆ្លើយតបសវនដ្ឋាន៖ តាមការបកស្រាយបំភ្លឺរបស់សវនដ្ឋាន បានធ្វើការប្រជុំជាមួយអង្គការ
ពាក់ព័ន្ធ និងផ្អាកលើកំពុងធ្វើការពង្រឹងឡើងវិញ និងនិរន្តរ៍ជំរុញបន្ថែមផ្នែក Export ដល់អតិថិជនឱ្យបង់
សេវាបានទាន់ពេលវេលា ។

**១.៤. ផលលំបាកនៃប្រព័ន្ធ TOS (Terminal Operating System) ដែលមិនអាចធ្វើការបូកសរុប
របាយការណ៍ប្រចាំថ្ងៃ នៃ និងឆ្នាំ**

តាមការសាកសួរព័ត៌មានអង្គការវិក្កយបត្របានឱ្យដឹងថាប្រព័ន្ធ TOS មិនអាចធ្វើការបូកសរុប
របាយការណ៍ប្រចាំថ្ងៃ នៃ និងឆ្នាំ នៅឡើយទេ ជាហេតុធ្វើឱ្យមានភាពលំបាកដោយអង្គការធ្វើការបូក
សរុបរបាយយោងទៅតាមរបាយការណ៍ប្រចាំថ្ងៃខាងលើខាង និងធ្វើការបូកបន្ថែមជាមួយកម្មវិធី Excel ។

កត្តានេះអាចជាហេតុធ្វើឱ្យការងារមានភាពយឺតយ៉ាវ ។

សំណូមពររបស់សវនករ៖ ដើម្បីមានភាពងាយស្រួល និងប្រសិទ្ធភាពការងារ អង្គការវិក្កយបត្រ
តែសហការជាមួយផ្នែកពាក់ព័ន្ធចលកាត់កាត់លើប្រព័ន្ធ TOS បំពេញបន្ថែមទៅលើមុខងារដែលទុះចន្លោះ
នៅលើប្រព័ន្ធ TOS ។

មតិឆ្លើយតបសវនដ្ឋាន៖ តាមការបកស្រាយបំភ្លឺរបស់សវនដ្ឋាន កំពុងរៀបចំធ្វើសំណើទៅខាង
ការិយាល័យបច្ចេកវិទ្យា/ព័ត៌មាន និងអ្នកជំនាញកម្មវិធីប្រព័ន្ធ TOS ដើម្បីធ្វើការកែលម្អឡើងវិញខ្លះ
ទម្រង់សម្រាប់បូកសរុបរបាយការណ៍ប្រចាំថ្ងៃ នៃ ឆ្នាំ ។

១.៥. កង្វះខាតក្នុងការរក្សាទុកលិខិតរដ្ឋបាល

សវនករសង្កេតឃើញថាការលិខិតរដ្ឋបាលរបស់អង្គការវិក្កយបត្រ មិនបានធ្វើការរក្សាទុកបំពេញ
ទុកទេ គឺមានតែនៅក្នុងប្រព័ន្ធកុំព្យូទ័រតែប៉ុណ្ណោះ ជាហេតុធ្វើឱ្យការគ្រប់គ្រងឯកសារមានភាពមិន
ច្បាស់លាស់ ។

កត្តានេះអាចធ្វើឱ្យការងារគ្រប់គ្រងនៅមានភាពទុះចន្លោះ ។



សំណូមពររបស់សវនករ៖ ដើម្បីឱ្យការគ្រប់គ្រងលិខិតរដ្ឋបាលមានភាពច្បាស់លាស់អង្គការត្រូវតែធ្វើការអប្បបរមាលើឯកសារច្បាប់ចម្លងទុកក្នុងអង្គការ ។

មតិឆ្លើយតបសវនដ្ឋាន៖ តាមការបកស្រាយរបស់សវនដ្ឋាន និងធ្វើការកែសម្រួលនូវចំនុចនេះនាពេលវេលាបានល្អប្រសើរ ។

១.៦. ការចុះហត្ថលេខានៅលើដំណើរការឯកសារ (Tax Invoice)

សវនករពិនិត្យឃើញថា មានចំនុចនេះចន្លោះនៅលើដំណើរការឯកសារ (Tax Invoice) ក្នុងការចុះហត្ថលេខាអតិថិជន ប្រធាននាយកដ្ឋាន និងសមត្ថកិច្ចពាក់ព័ន្ធ ភាគច្រើនមិនបានធ្វើការចុះហត្ថលេខានៅលើឯកសារឡើយ ។

កត្តានេះ ធ្វើឱ្យឯកសារមិនមានលក្ខណៈគតិយុត្តទៅតាមទម្រង់រដ្ឋបាល ។

សំណូមពររបស់សវនករ៖ អង្គការត្រូវតែសហការ និងជំរុញផ្នែកពាក់ព័ន្ធទាំងអស់ ដែលមានក្នុងអាជ្ញាធរហត្ថលេខានៅលើសន្លឹកឯកសារ ដើម្បីឱ្យមានការទទួលទុកស្រាវជ្រាវទាំងនាងអតិថិជន និងជំនាញ ជឿជាក់លើនៅពេលមានបញ្ហាផ្សេងៗ កើតមានឡើងដោយប្រការណាមួយ ។

មតិឆ្លើយតបសវនដ្ឋាន៖ តាមការបកស្រាយរបស់សវនដ្ឋាន រាល់សន្លឹកឯកសារដែលចេញពីអង្គការវិក្កយបត្រ ប្រធាននាយកដ្ឋាន និងលេខាធិការត្រូវតែច្រើនឡើងវិញទៅលើការចុះហត្ថលេខារបស់អតិថិជន ដើម្បីឱ្យឯកសារមានភាពគតិយុត្ត ។

១.៧. អំពីភាពងាយស្រួលប្រចាំការរបស់បុគ្គលិកនៃអង្គការវិក្កយបត្រ រ.ម.១៧

អង្គការបានរៀបចំភាពងាយស្រួលប្រចាំការ របស់បុគ្គលិកប្រចាំថ្ងៃ រៀងរាល់ថ្ងៃក្នុងឆ្នាំហើយ ប៉ុន្តែនៅពុំទាន់មានការចូលរួមចុះហត្ថលេខាពីប្រធាននាយកដ្ឋាននៅឡើយ ។

កត្តាមួយនេះធ្វើឱ្យមានចន្លោះទ្វេដងក្នុងការទទួលទុកស្រាវជ្រាវនៃយោមប្រចាំការ ។

សំណូមពររបស់សវនករ៖ អង្គការត្រូវតែបញ្ជូនភាពងាយស្រួលប្រចាំការ ឱ្យប្រធាននាយកដ្ឋានចុះហត្ថលេខាត្រូវតាមរចនាសម្ព័ន្ធរបស់ គ. ស. ភ. ដើម្បីឱ្យឯកសារមានលក្ខណៈ គតិយុត្តទៅតាមទម្រង់រដ្ឋបាល គ. ស. ភ. ។

មតិឆ្លើយតបសវនដ្ឋាន៖ តាមការបកស្រាយរបស់សវនដ្ឋាន និងធ្វើការកែសម្រួលនូវចំណុចនេះនាពេលវេលាបានល្អប្រសើរ ។

១.៨. អំពីតួនាទី ភារកិច្ច និងរចនាសម្ព័ន្ធគ្រប់គ្រងរបស់អង្គការវិក្កយបត្រ រ.ម.១៧

សវនករបានពិនិត្យលើឯកសារ និងលោកស្នូប្រធាន អនុប្រធាន បុគ្គលិកក្នុងអង្គការឃើញការតួនាទីភារកិច្ចបានបែងចែកទៅតាមជំនាញក្នុងអង្គការបាន និងកំពុងបំពេញការងារមានគ្រប់វ័យទាំងមន្ត្រី និងបុគ្គលិកទៅតាមរចនាសម្ព័ន្ធក្នុងអង្គការ។ ប៉ុន្តែចំណុចនេះនៅមិនទាន់បានសម្របចំពោះមន្ត្រីបុគ្គលិក កំពុងអនុវត្តនៅឡើយ។



កត្តានេះធ្វើឱ្យការអនុវត្តកិច្ចព្រមព្រៀងស្របទៅតាមបរិបទក្រុម ។

សំណូមពររបស់សវនករ៖ អង្គភាពគួរតែសម្របសម្រួលពាក្យពេចន៍នៅចំណុចខ្លះក្នុងការកិច្ចជំរុញ បុគ្គលិក និងផ្តល់ភារកិច្ចបន្ថែមដល់មន្ត្រីទទួលបន្ទុកក្នុងការងារ ដើម្បីពង្រឹងការទទួលខុសត្រូវកាន់តែខ្ពស់។

មតិឆ្លើយតបសវនករ៖ តាមការបកស្រាយពីកិច្ចព្រមព្រៀងរបស់សវនករខ្លះ និងធ្វើការកែសម្រួលខ្លះចំណុចខ្លះ ទាត់ខាងលើឱ្យបានល្អប្រសើរ ។

២- ការិយាល័យកិច្ចការជំនួញ/ប្រព័ន្ធ TOS

២.១. អំពីសៀវភៅកង់ត្រាចេញ-ចូល

សវនករពិនិត្យឃើញថា ការិយាល័យមានសៀវភៅចុះលេខចេញហើយ តែមិនទាន់មានសៀវភៅចុះ លេខចូល។ ដូចនេះ គួរតែមានសៀវភៅចុះលេខចូលមួយបន្ថែមទៀត ដើម្បីងាយស្រួលគ្រប់គ្រង និងកត់ត្រា ករណីលិខិតបទដ្ឋាន ដែលបានបញ្ជូនមកការិយាល័យបានដឹងគ្រប់ព័ត៌មាន និងអាចតាមដានលេខរៀង កាលបរិច្ឆេទ ខ្លឹមសារនៃលិខិត និងទីកន្លែង ។

កត្តានេះការគ្រប់គ្រងឯកសាររដ្ឋបាល និងឯកសារពាក់ព័ន្ធជាមួយអតិថិជននៅមិនទាន់បានគ្រប់ គ្រងជ្រោយ ។

សំណូមពររបស់សវនករ៖ ការិយាល័យកិច្ចការជំនួញ/ប្រព័ន្ធ TOS ត្រូវបង្កើតការយកចិត្តទុកដាក់ក្នុង ការគ្រប់គ្រងសៀវភៅរដ្ឋបាលចេញ-ចូលសម្រាប់កង់ត្រាឱ្យបានទៀងទាត់ និងពិទបញ្ជីរៀងរាល់ដំណាច់ ឆ្នាំ ។

មតិឆ្លើយតបសវនករ៖ ចំពោះឆ្នាំ២០១៧ កន្លងទៅ សវនករ គឺពុំបានកត់ត្រាសៀវភៅចូល ប៉ុន្តែ សៀវភៅចេញ គឺបានកត់ត្រា និងបានពិទបញ្ជីចុងឆ្នាំ។ ដោយឡែកសម្រាប់ឆ្នាំ២០១៨នេះ សវនករ បាន រៀបចំកត់ត្រាសៀវភៅចុះលេខចូល-ចេញ ។

២.២. ការធ្វើបច្ចុប្បន្នភាពអំពីកិច្ចព្រមព្រៀង និងភារកិច្ចរបស់មន្ត្រី

តាមភាសាកសួរ សវនករសង្កេតឃើញថាការិយាល័យកិច្ចការជំនួញ/ប្រព័ន្ធ TOS បានសរសេរអំពី កិច្ចព្រមព្រៀង និងភារកិច្ចរបស់មន្ត្រីរបស់ខ្លួនរួចរាល់ហើយតាំងពីឆ្នាំ២០១៥ ប៉ុន្តែបច្ចុប្បន្នដោយសារមានការ ផ្លាស់ប្តូរកិច្ចព្រមព្រៀង និងភារកិច្ចមន្ត្រីនៅក្នុងការិយាល័យ និងបានផ្ទេរភារកិច្ចគ្រប់ចំណុច (តាមរយៈបំណុលផ្ទៃ ពន្ធនាគារ និងផ្ទៃលើកដាក់កុងតឺន័ររបស់ក្រុមហ៊ុនដៃគូសហការ ដែលទទួលបានពីការិយាល័យតម្លៃ/ ទីផ្សារ) ឱ្យទៅការិយាល័យពន្ធដារទទួលខុសត្រូវវិញ។

កត្តានេះធ្វើឱ្យមានការភ័ន្តច្រឡំអំពីការអនុវត្តកិច្ចព្រមព្រៀង និងភារកិច្ចក្នុងការិយាល័យ ។

សំណូមពររបស់សវនករ៖ ដើម្បីឱ្យមានភាពច្បាស់លាស់ និងទំនួលខុសត្រូវខ្ពស់ក្នុងការចែកចាយ ការងារឱ្យកាន់តែមានប្រសិទ្ធភាព ការិយាល័យកិច្ចការជំនួញ/ប្រព័ន្ធ TOS គួរតែធ្វើបច្ចុប្បន្នភាពទៀងវិញ អំពីកិច្ចព្រមព្រៀង និងភារកិច្ចរបស់មន្ត្រីក្នុងការិយាល័យ ។

(Handwritten signature and date)

មតិឆ្លើយតបសវនករ៖ បានធ្វើការកែប្រែ និងកំណត់រដ្ឋប្បវេណីបច្ចុប្បន្នភាពឡើងវិញអំពីតួនាទី និងភារកិច្ច លើសម្របសម្រួលរាងទម្រង់ ដើម្បីដាក់ចូលលោកប្រធាននាយកដ្ឋាន ។

២.៣. ការធ្វើរបាយការណ៍ប្រចាំថ្ងៃ ឆ្នាំ

តាមការសាកសួរ សវនករសង្កេតឃើញថា ការិយាល័យកិច្ចការជំនួញប្រព័ន្ធ TOS បានធ្វើរបាយការណ៍ ឬកសរុបចំណូលប្រចាំថ្ងៃ ធ្វើទៅឱ្យការិយាល័យគណនេយ្យសម្រាប់ធ្វើការផ្ទៀងផ្ទាត់តែមុនគ្រោះដោយ មិនបានដាក់ជូនប្រធាននាយកដ្ឋានសាមី និងឯកឧត្តមប្រតិភូពិធីស្យ និងប្រាប់ ។

កត្តានេះធ្វើឱ្យមានភាពងួនចង្ហោរក្នុងការអនុវត្តតួនាទី និងភារកិច្ចរបស់ការិយាល័យ ។

សំណូមពររបស់សវនករ ដើម្បីបង្ហាញពីលទ្ធផលការងារ ការិយាល័យត្រូវធ្វើរបាយការណ៍ ឬកសរុបចំណូលប្រចាំថ្ងៃ និងឆ្នាំដាក់ជូនថ្នាក់ដឹកនាំពិធីស្យ និងប្រាប់ ។

មតិឆ្លើយតបសវនករ៖ ឯកភាព និងរៀបចំរបាយការណ៍ឬកសរុបចំណូលប្រចាំថ្ងៃ និងឆ្នាំ តាមរយៈ លោកប្រធាននាយកដ្ឋាន ដើម្បីដាក់ជូនថ្នាក់ដឹកនាំពិធីស្យ និងប្រាប់ដោយការណ៍តាមហេតុក្រម ។

២.៤. ការចុះហត្ថលេខាលើវិក្កយបត្រគ្រប់ប្រភេទ

តាមការពិនិត្យ និងសាកសួរបុគ្គលិក និងមន្ត្រី សវនករសង្កេតឃើញថា វិក្កយបត្រមួយចំនួនដូចជា (វិក្កល្យសលើកដាក់, វិក្កល្យសទីតាំង, លទ្ធិ និងល្បួលថែ) មិនមានការចុះហត្ថលេខាពីភាគីខាងក្រុមហ៊ុន ដែលជាឯកសារហត្ថលេខា ដោយឡែកធ្វើឱ្យឯកសារទាំងនោះមានភាពងួនចង្ហោរ ។

កត្តានេះធ្វើឱ្យឯកសារមិនមានលក្ខណៈតិចឃ្លាត ។

សំណូមពររបស់សវនករ ដូចនេះការិយាល័យកិច្ចការជំនួញប្រព័ន្ធ TOS ត្រូវតែសហការជាមួយ អង្គភាពពាក់ព័ន្ធជាមួយការចុះហត្ថលេខាលើឯកសារដើម្បីឱ្យមានលក្ខណៈតិចឃ្លាត ។

មតិឆ្លើយតបសវនករ៖ បច្ចុប្បន្ន វិក្កយបត្រផ្ទៃក្នុងខាង (Port Dues & Charge) និងផ្ទៃលើកដាក់ក្រោម ដង់យោង (Stevedoring Charge) ចំពោះក្រុមហ៊ុនមួយចំនួន គឺអ្នកទទួលវិក្កយបត្រ ពុំហ៊ានចុះហត្ថលេខា ទទួលលើវិក្កយបត្រទេ ប៉ុន្តែគាត់ចុះហត្ថលេខាលើសៀវភៅប្រគល់ទទួលរបស់បុគ្គលិកសវនករ។ ជាមួយ សវនករមានឯកភាព និងធ្វើការពង្រឹងកិច្ចការការនេះបន្ថែមទៀត ដើម្បីឱ្យគ្រប់វិក្កយបត្រទាំងអស់មានការចុះ ហត្ថលេខាទទួលពីអតិថិជន ឬតំណាងក្រុមហ៊ុន ។

២.៥ របាយការណ៍សរុបប្រចាំថ្ងៃអំពីចំណូលច្រកទ្វារ (Gate Fee) LMSH

សវនករពិនិត្យ និងសាកសួរឃើញថា ការិយាល័យបានធ្វើរបាយការណ៍ឬកសរុបចំណូលច្រកទ្វារជា រៀងរាល់ថ្ងៃ (Gate Fee) ក៏ប៉ុន្តែនៅក្នុងខែខ្លះបានធ្វើការសរុបរបាយការណ៍ឆ្លងខែនៃសប្តាហ៍ទី២ ។

កត្តានេះ អាចធ្វើឱ្យការផ្ទៀងផ្ទាត់របាយការណ៍ចំណូលច្រកទ្វារប្រចាំថ្ងៃ (Gate Fee) ជាមួយអង្គភាព ពាក់ព័ន្ធមានភាពយឺតយ៉ាវ ។

ស.វ. ០១៨ ១០

សំណូមពររបស់សវនករ ដូចនេះក្នុងការពន្លឿនរបាយការណ៍ប្រចាំថ្ងៃ (Gate Fee) ការិយាល័យកិច្ចការ ជំនួយ/ប្រព័ន្ធ TOS ត្រូវតែចំរុញឱ្យការិយាល័យសន្តិសុខ/ប្រព័ន្ធ CCTV Camera បញ្ជូនរបាយការណ៍ស្តីពី សកម្មភាពដោយឥតគិតថ្លៃក្នុងតំបន់ប្រចាំថ្ងៃ ដើម្បីឱ្យសវនករដឹងដោយស្រួលក្នុងការរៀបចំរបាយការណ៍ ប្រចាំថ្ងៃឱ្យទាន់ពេលវេលា។

មតិឆ្លើយតបសវនករ ឯកភាព និងទំនាក់ទំនងចំរុញឱ្យអង្គការច្រកទ្វារ LM១៧ បញ្ជូនរបាយការណ៍ស្តី ពីចំណូលច្រកទ្វារ (Gate Fee LM១៧) ប្រចាំថ្ងៃមកសវនករដឹង ដើម្បីធ្វើការច្រកសរុប និងធ្វើរបាយការណ៍ ចំណូលជាមួយការិយាល័យគណនេយ្យឱ្យបានទាន់ពេលវេលា ។

២.៦. ការជំរុញការអនុវត្តប្រព័ន្ធ TOS (Terminal Operating System)

តាមការពិនិត្យ និងសាកសួរ សវនករសង្កេតឃើញថា ក្នុងការផលិតគ្រប់វិក្កយបត្រ សវនករផលិតតាម Excel មិនទាន់បានអនុវត្តតាមប្រព័ន្ធ TOS (Terminal Operating System) ទេ។ ចំពោះវិក្កយបត្រផ្នែក នេះក្នុងប្រព័ន្ធ TOS មានរួចស្រេចហើយ ។

កត្តានេះធ្វើឱ្យការអនុវត្តប្រព័ន្ធ TOS (Terminal Operating System) បំពេញមិនទាន់គ្រប់រូបក្នុងស្នាក់ ។

សំណូមពររបស់សវនករ ដូចនេះក្នុងការជំរុញប្រព័ន្ធ TOS (Terminal Operating System) ឱ្យ ដំណើរការអាចយកមកអនុវត្តក្នុងការផលិតគ្រប់វិក្កយបត្របាន សវនករដឹងបង្កើនការសហការ ជាមួយការិយាល័យបច្ចេកវិទ្យា/ព័ត៌មានវិទ្យា ដើម្បីរកដំណោះស្រាយ ។

មតិឆ្លើយតបសវនករ សវនករ បានទទួលគោលការណ៍ពីពាក់ព័ន្ធក្នុងការអនុវត្តប្រព័ន្ធ TOS ដើម្បីគិតលុយផ្លូវទូទាត់ (Port Dues & Charge) និងថ្លៃលើកដាក់ក្រោមដងយោង (Stevedoring Charge) ចំពោះនាវាដឹកជញ្ជូនក្នុងតំបន់ដាច់ឋានដំបូងសិន ដោយគ្រោងខឹងចាប់ផ្តើមអនុវត្តពីថ្ងៃទី១ ខែមិថុនា ឆ្នាំ២០១៨ ខាងមុខនេះ នៅពេលដែលការិយាល័យបច្ចេកវិទ្យា/ព័ត៌មានវិទ្យា ដោះស្រាយបញ្ហាប្តឹងបន្តិច ដែលនៅសេសសល់ជាមួយនាង Supporting Team ទៅប្រទេសឥណ្ឌា ។

២.៧. អំពីការផលិតវិក្កយបត្រទូទាត់ផ្លូវលើស្បែកក្នុង ក. ស. ក.

ដូចតាមការសាកសួរ បុគ្គលិក និងមន្ត្រីក្នុងការិយាល័យ សវនករពិនិត្យឃើញថា បុគ្គលិកកំពុងទទួល បញ្ហាការងារធ្វើវិក្កយបត្រផ្លូវទូទាត់ ស្ថានីយចតកាណូន ដាក់ ទីតាំងផ្លូវដីបង្ក ទីតាំងផ្លូវនៅក្នុងមណ្ឌល អាជីវកម្មកំពង់ផែ អនាម័យការិយាល័យ ធ្វើអាជីវកម្ម និងឃ្លាំង ប៉ុន្តែមិនដែលស្គាល់ទីតាំងដែលត្រូវគិតសង្កេត ល្បួលនោះទេ ។

កត្តានេះធ្វើឱ្យមន្ត្រី បុគ្គលិកធ្វើវិក្កយបត្រមានភាពមិនច្បាស់លាស់ក្នុងការរៀបចំឯកសារ ។

សំណូមពររបស់សវនករ ដើម្បីឱ្យការផលិតវិក្កយបត្រផ្លូវលើស្បែក ឱ្យមានភាពច្បាស់លាស់ មន្ត្រី ឬបុគ្គលិកដែលកំពុងអនុវត្តការងារផ្ទាល់ត្រូវស្គាល់ទីតាំងទាំងអស់នោះ។

មតិឆ្លើយតបសវនករ ឯកភាព និងដើម្បីឆ្លើយតបទៅនឹងអនុសាសន៍របស់នាយកដ្ឋានសវនកម្មផ្ទៃ ក្នុង ក. ស. ក. សវនករដឹងស្នើសុំគោលការណ៍ពី ឯកឧត្តមប្រតិភូ ចាត់បញ្ជូនបុគ្គលិកដែលទទួលបានការងារ

Handwritten signature

ពលិកវិក្កយបត្រផ្លូវច្បាប់ផ្សេងៗ ដើម្បីមានលទ្ធភាពចុះទៅពិនិត្យ និងស្គាល់ឱ្យបានច្បាស់អំពីទីតាំងទាំងអស់ ដែល ក. ស. ក. បានចូលទៅឱ្យក្រុមហ៊ុន ឬអតិថិជន។

៣-ការិយាល័យបច្ចេកវិទ្យា/ព័ត៌មានវិទ្យា (ក្រុមហ៊ុន)

៣-១. អំពីសៀវភៅកងត្រួតពេញ-ចូល

សវនករពិនិត្យឃើញថា ការិយាល័យបច្ចេកវិទ្យា/ព័ត៌មានវិទ្យា មានសៀវភៅចុះឈ្មោះចេញដែលចុះ បន្តពីឆ្នាំចាស់ និងមិនមានសៀវភៅចុះឈ្មោះចូល ។ ដូចនេះត្រូវតែមានសៀវភៅចុះឈ្មោះចូលមួយបន្ថែម ទៀត ដើម្បីងាយស្រួលគ្រប់គ្រង និងគាំទ្រគ្រាពាក់ព័ន្ធបណ្តោះអាសន្ន ដែលបានបញ្ជូនមកការិយាល័យឱ្យបាន ដឹងគ្រប់ព័ត៌មាន និងអាចតាមដានលេខរៀង កាលបរិច្ឆេទ ខ្លឹមសារនៃលិខិត និងទឹកដៃផង ។

កត្តានេះធ្វើឱ្យការគ្រប់គ្រងឯកសាររដ្ឋបាល នៅមិនទាន់គ្រប់គ្រងរហ័ស ។

សំណូមពររបស់សវនករ ការិយាល័យបច្ចេកវិទ្យា/ព័ត៌មានវិទ្យា ត្រូវបង្កើនការយកចិត្តទុកដាក់ក្នុង ការគ្រប់គ្រងសៀវភៅរដ្ឋបាលចេញ-ចូលសម្រាប់គត់ត្រាឱ្យបានទៀងទាត់ ដោយត្រូវរកត្រាចាំបាច់ដោយ ឱ្យកត់ត្រាចាស់ និងចិបបញ្ជីរៀងរាល់ដំណាច់ឆ្នាំ។

មតិឆ្លើយតបសវនករ៖ បច្ចុប្បន្នការិយាល័យមានសៀវភៅចុះឈ្មោះចេញ ចំនួនពីរក្បាល (សៀវភៅ ចុះឈ្មោះចេញរដ្ឋបាល និងសៀវភៅចុះឈ្មោះចេញគណៈកម្មការស្តីពីសំណើសុំផ្សេងៗ) ប៉ុន្តែសវនករបាននឹង ធ្វើការកែសម្រួលនូវចំណុចនេះខាតខាងលើឱ្យបានល្អប្រសើរ ។

៣-២. ការធ្វើបច្ចុប្បន្នភាពអំពីតួនាទី និងភារកិច្ចរបស់មន្ត្រី

តាមការសាកសួរ សវនករសង្កេតឃើញថា ការិយាល័យបច្ចេកវិទ្យា/ព័ត៌មានវិទ្យា បានសរសេរអំពី តួនាទី និងភារកិច្ចរបស់មន្ត្រីរបស់ខ្លួនរាល់ហើយតាំងពីឆ្នាំ២០១៥ ប៉ុន្តែបច្ចុប្បន្នដោយសារមានការ ផ្លាស់ប្តូរតួនាទី និងភារកិច្ចមន្ត្រីមួយចំនួននៅក្នុងការិយាល័យ និងបានឈប់អនុវត្តគ្រប់ចំណុច (គ្រប់គ្រង ថែទាំ GPS) ។

កត្តានេះធ្វើឱ្យមានការភ័ន្តច្រឡំអំពីការអនុវត្តតួនាទី និងភារកិច្ចក្នុងការិយាល័យ ។

សំណូមពររបស់សវនករ ដើម្បីឱ្យមានភាពច្បាស់លាស់ និងទំនួលខុសត្រូវខ្ពស់ក្នុងការបំពេញ ការងារឱ្យកាន់តែមានប្រសិទ្ធភាព សវនករបានត្រូវធ្វើបច្ចុប្បន្នភាពឡើងវិញអំពី តួនាទី និងភារកិច្ចរបស់ មន្ត្រី ក្នុងការិយាល័យ ។

មតិឆ្លើយតបសវនករ៖ បច្ចុប្បន្នការិយាល័យបានរៀបចំរចនាសម្ព័ន្ធរហ័យ និងកំពុងតែរៀបចំ កែសម្រួលតួនាទី និងភារកិច្ចឡើងវិញ ។

(Handwritten signature)

៣-៣. បន្តជំរុញការអនុវត្តកម្មវិធីកុំល្បងគ្រប់គ្រងលិខិតស្នាមរដ្ឋបាល ក. ស. ភ.

សវនករសង្កេត និងពិនិត្យឃើញថា ដោយសារលំហូរនៃលិខិតស្នាមរដ្ឋបាល ក.ស.ភ.មានការកើន ឡើង ដែលធ្វើឱ្យការិយាល័យរដ្ឋបាលផ្នែកគ្រប់គ្រងលិខិតស្នាមចេញចូល មានការលំបាក នៅពេលខ្លះការ បញ្ជូនឯកសារខុសគោលដៅ និងអាចឈានរលំការបាត់បង់ឯកសារ ដែលជាហេតុធ្វើឱ្យម្ចាស់ឯកសារ មិនអាចតាមដានលិខិតស្នាមរបស់ខ្លួនបានទេ ឬក៏ត្រូវមកសួរនាំដល់កន្លែងផ្នែកគ្រប់គ្រងលិខិតចូល- ចេញ និងដល់លេខាធិការដ្ឋានទៀតផង។ ដូចនេះនៅឆ្នាំ ២០១៦ ការិយាល័យបច្ចេកវិទ្យាព័ត៌មានវិទ្យា បានបង្កើតកម្មវិធីកុំល្បងគ្រប់គ្រងលិខិតស្នាមរដ្ឋបាលដើម្បីជួយសម្រួលក្នុងការគ្រប់គ្រង។ ប៉ុន្តែមកដល់ ពេលបច្ចុប្បន្ន នៅមិនទាន់បានអនុវត្តកម្មវិធីនេះនៅឡើយទេ។

កត្តានេះធ្វើឱ្យការគ្រប់គ្រងលិខិតស្នាមរដ្ឋបាលនៅមានការលំបាក ។

សំណូមពររបស់សវនករ៖ ដូចនេះ ដើម្បីឱ្យមានភាពងាយស្រួលក្នុងការគ្រប់គ្រង និងតាមដានលិខិត ស្នាមរដ្ឋបាល ការិយាល័យបច្ចេកវិទ្យាព័ត៌មានវិទ្យា គួរតែរកមូលហេតុដែលធ្វើឱ្យប្រព័ន្ធប្រាស់មិនអនុវត្ត និងបន្តជំរុញការអនុវត្តកម្មវិធីកុំល្បងគ្រប់គ្រងលិខិតស្នាមរដ្ឋបាលឆ្នាំ ២០១៤នេះ ។

មតិឆ្លើយតបសវនដ្ឋាន៖ ការិយាល័យបច្ចេកវិទ្យាព័ត៌មានវិទ្យា និងធ្វើសំណើសុំអនុវត្តកម្មវិធីកុំល្បងគ្រប់គ្រងលិខិតស្នាមរដ្ឋបាល ដូចនាយកដ្ឋានរដ្ឋបាល ដើម្បីជំរុញការប្រើប្រាស់ប្រព័ន្ធឱ្យដំណើរការឡើងវិញ។

៣-៤. អំពីការគ្រប់គ្រងគណនីប្រើប្រាស់ក្នុងប្រព័ន្ធ និងការកំណត់សិទ្ធិប្រើប្រាស់កម្មវិធីទៅតាមតួនាទី និងភារកិច្ច

សវនករពិនិត្យឃើញថា ការិយាល័យបច្ចេកវិទ្យាព័ត៌មានវិទ្យា ពុំទាន់មានការគ្រប់គ្រងគណនីប្រើប្រាស់ ក្នុងប្រព័ន្ធ និងការកំណត់សិទ្ធិប្រើប្រាស់កម្មវិធីទៅតាមតួនាទី និងភារកិច្ចរបស់មន្ត្រី បុគ្គលិកនៅឡើយ ។

កត្តានេះអាចបណ្តាលឱ្យមានភាពមិនច្បាស់លាស់ក្នុងការគ្រប់គ្រងគណនីមន្ត្រី បុគ្គលិក ចូលរប់ដំណើរការធ្វើ ដែលផ្តាស់ប្តូរតួនាទី ភារកិច្ច, លាវែងពិការងារ, ត្រូវបញ្ឈប់ពិការងារ និងចូលនិវត្តន៍ ដែលអាចបណ្តាលឱ្យ មានការបញ្ចេញព័ត៌មានផ្ទៃក្នុង ក.ស.ភ. សម្ងាត់ផ្សេងៗជាយថាហេតុ ។

សំណូមពររបស់សវនករ៖ ដូចនេះការិយាល័យបច្ចេកវិទ្យាព័ត៌មានវិទ្យា គួរយកចិត្តទុកដាក់ខ្ពស់ក្នុង ការគ្រប់គ្រងគណនីប្រើប្រាស់ក្នុងប្រព័ន្ធ និងការកំណត់សិទ្ធិប្រើប្រាស់កម្មវិធីទៅតាមតួនាទី ភារកិច្ច និង ស្តើងការចូលរួមសហការជាមួយនាយកដ្ឋានបុគ្គលិក/ធនធានមនុស្សក្នុងការផ្តល់ព័ត៌មានអំពីចំនួនមន្ត្រី បុគ្គលិកដែលចូលរប់ដំណើរការ ដែលផ្តាស់ប្តូរតួនាទីភារកិច្ច ,លាវែងពិការងារ ,ត្រូវបញ្ឈប់ពិការងារ និង ចូលនិវត្តន៍ ។

មតិឆ្លើយតបនាយកដ្ឋាន៖ ការិយាល័យបច្ចេកវិទ្យា /ព័ត៌មានវិទ្យា នឹងរៀបចំដាក់ឱ្យដំណើរការគ្រប់ គ្រងនាយកដ្ឋាននៃប្រព័ន្ធ Domain Controller បន្ទាប់មកនឹងធ្វើការសហការជាមួយនាយកដ្ឋានបុគ្គលិក/ ធនធានមនុស្សក្នុងការផ្តល់ព័ត៌មានដែលត្រូវការ ។

សវនករ

៣-៥. ការស្នើសុំតម្លឹងកម្មវិធីផ្សេងៗនៅតាមបណ្តាញយកដោយ

តាមការសាកសួរ ការិយាល័យបច្ចេកវិទ្យា/ព័ត៌មានវិទ្យាបានជួយដំឡើងកម្មវិធីប្រើប្រាស់ដូចជា កម្មវិធី គ្រប់គ្រងរដ្ឋបាលរបស់បុគ្គលិក, កម្មវិធីរក្សាទុកឯកសាររបស់បុគ្គលិក និងកម្មវិធីជាច្រើនទៀតតាមបណ្តា ញយកដោយផ្សេងៗតាមកម្រៃការ ប៉ុន្តែមិនបានធ្វើសំណើជាលាយលក្ខណ៍អក្សរស្នើសុំមកការិយាល័យ បច្ចេកវិទ្យា/ព័ត៌មានវិទ្យាទេ ដោយទំនាក់ទំនងតាមខ្លួនស័ព្ទ ឬក៏ផ្ទាល់មាត់ ។

កត្តានេះធ្វើឱ្យការងារនៅទូរទស្សនៈ និងមូលព័ន្ធវិទ្យុស្តង់ដារ ។

សំណូមពររបស់សវនករ៖ ដើម្បីឱ្យងាយស្រួលក្នុងការគ្រប់គ្រង តាមដាន ទៅលើការអនុវត្តការងារ សវនករ គួរជំរុញឱ្យងាយស្រួលផ្សេងៗ ដែលមានគោលបំណងចង់ដំឡើងកម្មវិធីយកទៅអនុវត្តប្រើ ការងារដល់ ក.ស.ក. ត្រូវតែធ្វើសំណើជាលាយលក្ខណ៍អក្សរ ដែលបានអនុញ្ញាតដោយផ្ទាល់ពីកន្លែង ។

មតិឆ្លើយតបនាងសវនករ៖ យល់ស្របតាមការបកស្រាយបំភ្លឺរបស់សវនករ សវនករនឹងធ្វើការ តែសម្រេចខ្លួន ចំណុចនេះខាតខាងលើឱ្យបានល្អប្រសើរ ។

៣-៦. ការតាមដាន និងរបាយការណ៍ប្រព័ន្ធ Firewall និង Antivirus

តាមការពិនិត្យ និងសាកសួរសវនករសង្កេតឃើញថា របាយការណ៍តាមដានប្រព័ន្ធសុវត្ថិភាព Firewall និង Antivirus របស់វេជ្ជករចំនាសម្ព័ន្ធបណ្តាញកុំព្យូទ័រទូទៅ ប្រធានការិយាល័យបច្ចេកវិទ្យា/ព័ត៌មានវិទ្យា គឺ បានធ្វើក្នុងរយៈពេល៦ ខែម្តង ។

កត្តានេះធ្វើឱ្យមានភាពយឺតយ៉ាវក្នុងការកំណត់ហានិភ័យពីប្រព័ន្ធតាមដានសុវត្ថិភាពរបស់ការិយាល័យ បច្ចេកវិទ្យា/ព័ត៌មានវិទ្យា ។

សំណូមពររបស់សវនករ៖ ដូចនេះ វេជ្ជករចំនាសម្ព័ន្ធបណ្តាញកុំព្យូទ័រទូទៅធ្វើរបាយការណ៍តាមដាន ប្រព័ន្ធសុវត្ថិភាព Firewall និង Antivirus ជូនប្រធានការិយាល័យបច្ចេកវិទ្យា/ព័ត៌មានវិទ្យា ក្នុងមួយសប្តាហ៍ម្តង។

មតិឆ្លើយតបនាងសវនករ៖ យល់ស្របតាមការបកស្រាយបំភ្លឺរបស់សវនករ សវនករនឹងធ្វើការ តែសម្រេចខ្លួន ចំណុចនេះខាតខាងលើឱ្យបានល្អប្រសើរ ។

៣-៧. ការរៀបចំរចនាសម្ព័ន្ធបណ្តាញកុំព្យូទ័រ

ការរៀបចំរចនាសម្ព័ន្ធបណ្តាញកុំព្យូទ័ររបស់សវនករ នៅក្នុង ក.ស.ក. មិនទាន់មានភាពល្អ ប្រសើរនៅឡើយ ដោយទំនាក់ទំនងរក្សាទុកឯកសារណា Switch នៅទីទំនាក់ទំនងមានសុវត្ថិភាព និងស្របតាម ស្តង់ដារ។ ដោយ Switch មួយចំនួនបានដាក់ក្នុងប្រអប់រូបធាតុ និងមួយចំនួនទៀតទំនាក់ទំនងបានដាក់ ក្នុងប្រអប់នៅឡើយ។

កត្តានេះអាចធ្វើឱ្យមានសុវត្ថិភាព និងបង្កឱ្យមានហានិភ័យទូទាត ឬដាច់ខ្សែរបបករណ៍ក្នុង កាលៈទេសៈណាមួយ ។

សំណូមពរសវនករ៖ ដូចនេះការិយាល័យបច្ចេកវិទ្យា/ព័ត៌មានវិទ្យា គួរយកចិត្តទុកដាក់បន្ថែមក្នុងការ រៀបចំរចនាសម្ព័ន្ធបណ្តាញឱ្យមានសុវត្ថិភាពឡើងវិញ ។

២០១៦ ៥៦

មតិផ្ញើយតបខាងសវនដ្ឋាន៖ យល់ស្របតាមការបកស្រាយរបស់សវនករ សវនដ្ឋាននឹងធ្វើការ
កែសម្រួលនូវ ចំណុចខ្លះខាតខាងលើឱ្យបានល្អប្រសើរ ដោយរៀបចំឱ្យមានប្រអប់តាក់សោនបករណ៍
Switch ។

**៣-៤. ការគ្រប់គ្រង និងធ្វើរបាយការណ៍បូកសរុបលើឧបករណ៍អេឡិចត្រូនិច បរិក្ខារកុំព្យូទ័រ និង
កម្មវិធីកុំព្យូទ័រ ប្រចាំនៃ ត្រីមាស និងឆ្នាំ**

ការិយាល័យបច្ចេកវិទ្យាព័ត៌មានវិទ្យា បានរក្សាទុកសំណើសុំទិញឧបករណ៍អេឡិចត្រូនិច បរិក្ខារកុំព្យូទ័រ និង
កម្មវិធីកុំព្យូទ័រ ពីបណ្តាអង្គការដែលនៅក្រោម ក.ស.ភ. ប៉ុន្តែសវនដ្ឋានមិនបានធ្វើរបាយការណ៍បូកសរុប
លើឧបករណ៍ទាំងនោះនៅឡើយទេ។

**កត្តានេះធ្វើឱ្យមានភាពខ្វះចន្លោះ ក្នុងការតាមដានចំនួនឧបករណ៍អេឡិចត្រូនិច បរិក្ខារកុំព្យូទ័រ និង
កម្មវិធីកុំព្យូទ័រ ។**

សំណូមពររបស់សវនករ៖ ដើម្បីសម្រួលក្នុងការគ្រប់គ្រង និងតាមដានចំនួនឧបករណ៍អេឡិចត្រូនិច
បរិក្ខារកុំព្យូទ័រ និងកម្មវិធីកុំព្យូទ័រផ្សេងៗ សវនដ្ឋានត្រូវធ្វើរបាយការណ៍បូកសរុប ប្រចាំនៃ ត្រីមាស និងឆ្នាំ ។

មតិផ្ញើយតបខាងសវនដ្ឋាន៖ កន្លងមកបានកត់ត្រាចូលទៅក្នុងប្រព័ន្ធដែលការិយាល័យបានរៀបចំ
ប៉ុន្តែមិនបានធ្វើរបាយការណ៍ជាលាយលក្ខណ៍អក្សរទេ ក្នុងរយៈកាលគំណត់ណាមួយ។ យល់ស្របតាម
ការបកស្រាយរបស់សវនករ សវនដ្ឋាននឹងធ្វើរបាយការណ៍រៀងរាល់ ៣ខែម្តង ។

៣-៥. របាយការណ៍សរុបបញ្ហាប្រព័ន្ធ Terminal Operating System (TOS) ប្រចាំឆ្នាំ

សវនករពិនិត្យឃើញថា សវនដ្ឋានបានធ្វើរបាយការណ៍ជាប្រចាំនៃអំពីការដោះស្រាយប្រព័ន្ធ TOS
ប៉ុន្តែមិនបានធ្វើរបាយការណ៍បូកសរុបប្រចាំឆ្នាំនៅឡើយទេ ។

**កត្តានេះធ្វើឱ្យមានភាពខ្វះចន្លោះក្នុងការសរុបអំពីប្រភេទ និងប្រភពបញ្ហា ដែលធ្វើឱ្យប្រព័ន្ធ TOS មិន
អាចដំណើរការបាន ។**

សំណូមពររបស់សវនករ៖ ដូចនេះ ដើម្បីឱ្យប្រព័ន្ធ TOS ដំណើរការបានល្អប្រសើរ និងមិនមាន
បញ្ហាភ័យស្នះដល់ប្រតិបត្តិការការងាររបស់ ក.ស.ភ. ការិយាល័យបច្ចេកវិទ្យាព័ត៌មានវិទ្យា ត្រូវធ្វើ
របាយការណ៍បូកសរុបប្រចាំឆ្នាំ អំពីចំនួនដងនៃប្រភេទ និងប្រភពបញ្ហាឱ្យបានច្បាស់ ងាយស្រួលរក
ដំណោះស្រាយកាត់បន្ថយតំហុស និងដាក់វិធានការចំពោះបញ្ហាណាដែលកើតឡើងមកពីប្រភពផ្សេងៗ
និងដូចគ្នាជាញឹកញាប់ ។

មតិផ្ញើយតបខាងសវនដ្ឋាន៖ យល់ស្របតាមការបកស្រាយរបស់សវនករ សវនដ្ឋាននឹងធ្វើការ
កែសម្រួលនូវ ចំណុចខ្លះខាតខាងលើឱ្យបានល្អប្រសើរ ។

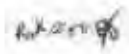

៣-១០. គោលការណ៍ និងបទបញ្ញត្តិបច្ចេកវិទ្យាព័ត៌មានវិទ្យា (Information Technology Policy (IT Policy) & Standard Operating Procedure (SOP)

តាមការពិចិត្យនិងសាកសួរ សវនករសង្កេតឃើញថា ការិយាល័យបច្ចេកវិទ្យាព័ត៌មានវិទ្យា ទៅរៀបចំ អាចគោលការណ៍ និងបទបញ្ញត្តិបច្ចេកវិទ្យាព័ត៌មានវិទ្យានៅទៀតទេ។

កត្តានេះធ្វើឱ្យការរៀបចំប្រព័ន្ធបច្ចេកវិទ្យាព័ត៌មានវិទ្យា ពុំទាន់មានប្រសិទ្ធភាពស្របទៅនឹងការព្រួយ សោកអាជីវកម្មក៏ដូចជាពិបាកក្នុងការតាមដាន និងគ្រប់គ្រងប្រព័ន្ធសុវត្ថិភាព សន្តិសុខបច្ចេកវិទ្យាព័ត៌មានវិទ្យា របស់ ក.ស.ភ. ដោយមិនទាន់ស្របទៅតាមស្តង់ដារជាតិ និងអន្តរជាតិ។

សំណូមពររបស់សវនករ៖ ដូចនេះសវនដ្ឋាន គួរសិក្សាពីលទ្ធភាពបង្កើតគោលការណ៍ និងបទបញ្ញត្តិ បច្ចេកវិទ្យាព័ត៌មានវិទ្យា ឱ្យស្របតាមស្តង់ដារជាតិ និងអន្តរជាតិដូចជា National Institute of Standards and Technology (NIST) និង Information Technology Infrastructure Library (ITIL) ។

មតិឆ្លើយតបខាងសវនដ្ឋាន៖ យល់ស្របតាមការបកស្រាយបំភ្លឺរបស់សវនករ សវនដ្ឋាននឹងធ្វើការ កែសម្រួលនូវ ចំណុចនេះខាងលើឱ្យបានល្អប្រសើរ ។

៣-១១. ការធ្វើការសាកល្បងលើប្រព័ន្ធសុវត្ថិភាព (Penetration Test)

ការសាកល្បងលើប្រព័ន្ធសុវត្ថិភាព (Penetration Test) របស់ថ្ងៃក្រចេនខាសម្ព័ន្ធបណ្តាញកុំព្យូទ័រ នៃ ការិយាល័យបច្ចេកវិទ្យាព័ត៌មានវិទ្យា ពុំទាន់មានជាបាយការណ៍ និងឯកសារអំណះអំណាងក្រោយការ សាកល្បង នៃប្រតិបត្តិការលើការវាយតម្លៃហានិភ័យសុវត្ថិភាពប្រព័ន្ធ (Risk Assessment)។

កត្តានេះធ្វើឱ្យប្រព័ន្ធសុវត្ថិភាព និងសន្តិសុខនៃបច្ចេកវិទ្យាព័ត៌មានវិទ្យា ក.ស.ភ. ទៅមានចន្លោះ ប្រហោងដែលអាចបណ្តាលឱ្យមានបញ្ហាដូចជាប្រព័ន្ធពិណិវការមិនបានល្អ ហានិភ័យចាត់បង់ទិន្នន័យ ប្រឈមនឹងការវាយលុកដែលព្យាយាមស្តេច ឬបំផ្លាញទិន្នន័យពីបណ្តា Hackers ។

សំណូមពររបស់សវនករ៖ ដូចនេះការិយាល័យបច្ចេកវិទ្យាព័ត៌មានវិទ្យា គួររៀបចំជាបាយការណ៍ និងឯកសារអំណះអំណាងក្រោយការសាកល្បងនៃការប្រតិបត្តិការលើការវាយតម្លៃហានិភ័យសុវត្ថិភាព ប្រព័ន្ធ (Risk Assessment)។

មតិឆ្លើយតបខាងសវនដ្ឋាន៖ យល់ស្របតាមការបកស្រាយបំភ្លឺរបស់សវនករ និងធ្វើការកែសម្រួល ខ្លះចំណុចខ្លះខាងលើឱ្យបានល្អប្រសើរ។ ដោយហេតុការណ៍ទាំងនេះមានបុគ្គលិកបានសិក្សា កម្មវិធី Penetration Test និង Hackers ការិយាល័យបច្ចេកវិទ្យាព័ត៌មានវិទ្យានឹងស្នើសុំនាយកដ្ឋានបុគ្គលិក/ ធនធានមនុស្សបញ្ជូនបុគ្គលិកឱ្យចូលរៀនវគ្គបណ្តុះបណ្តាលនេះ ។

៣-១២. បញ្ហាប្រឈមដែលធ្វើឱ្យប្រតិបត្តិការប្រព័ន្ធ Terminal Operating System (TOS) ពិណិវការ មិនល្អ

តាមការសាកសួរ សវនករពិចិត្យឃើញថា កត្តាដែលធ្វើឱ្យប្រព័ន្ធ Terminal Operating System (TOS) មានបញ្ហាភ័ក្ត្រឡើងតាមបណ្តាថ្ងៃក្រចេនខាសម្ព័ន្ធមាន។

- ភាគីអតិថិជន (អ្នកកាត់ការ, ក្រុមហ៊ុន Line): អតិថិជនពុំទាន់សហការរឿង ឬមកទទួលទូកកុងតឺន័រពីកំពង់ផែ (Export, Import) ប្រើប្រាស់ប្រព័ន្ធឱ្យបានពេញលេញនៅឡើយទេ និងពុំបានធ្វើការ Booking ជាមុន
- ផ្នែកកាសាប ឬក្រុមហ៊ុននាវា : ពុំទាន់សហការរៀបចំកិច្ចសន្យា Landing list និងប្លង់កុងតឺន័រនៅលើទាវ ឱ្យបានទាន់ពេលវេលា
- អង្គភាពច្រកច្រាម: ធ្វើឱ្យផ្ទះកំពង់ផែមានកុងតឺន័រ និងលេខឡានដុស និងប្រមូល Gate Fee ក្រៅពីប្រព័ន្ធ TOS (ប្រព័ន្ធដឹកជញ្ជូនចំណតទូក (Parking System) របស់ក្រុមហ៊ុន Blue)
- ការិយាល័យបច្ចេកវិទ្យាព័ត៌មានវិទ្យា: ពុំមាន Disaster Recovery Site (DRSite) សម្រាប់អនុវត្តការងារកុងតឺន័រពេលប្រព័ន្ធ TOS មានបញ្ហា
- អង្គភាពរៀបចំប្រតិបត្តិការចំណតផែ LM១៧ : ពុំទាន់បានអនុវត្តការងាររៀបចំទីតាំងកុងតឺន័រនៅលើទីលាន CY ដោយប្រើប្រាស់ប្រព័ន្ធ TOS
- អង្គភាពវិក្កយបត្រ LM១៧ : Container Export មួយចំនួននាំចេញតាមទាវរួច ទើបធ្វើវិក្កយបត្រទូទាត់តាមក្រោយ ជាលទ្ធផលធ្វើឱ្យប៉ះពាល់ក្នុងប្រព័ន្ធ TOS ក្នុងការចិញ្ចឹមប្រតិបត្តិការជាមួយនាវា (Close vessel Operation) ចំពោះនាវាណាដែលមកដើម្បីបញ្ជូនទ្រព្យ។

កត្តានេះធ្វើឱ្យប្រតិបត្តិការប្រព័ន្ធរូបវន្ត Terminal Operating System (TOS) ដំណើរការមិនល្អទេ ។

សំណូមពររបស់សវនករ ឬចំពោះការិយាល័យបច្ចេកវិទ្យាព័ត៌មានវិទ្យា បន្តពង្រឹងប្រតិបត្តិការសហការជាមួយបណ្តាអង្គភាពពាក់ព័ន្ធដើម្បីរកដំណោះស្រាយធ្វើឱ្យការអនុវត្តប្រតិបត្តិការប្រព័ន្ធ TOS កាន់តែមានប្រសិទ្ធភាព ។

មតិឆ្លើយតបខាងសវនដ្ឋាន៖ យល់ស្របតាមការបកស្រាយបង្កើនរបស់សវនករ សវនដ្ឋាននឹងធ្វើការកែសម្រួលនូវ ចំណុចខ្លះខាតខាងលើឱ្យបានល្អប្រសើរ ។

៣-១៣. បន្តពង្រឹងការអនុវត្តប្រព័ន្ធ Terminal Operating System (TOS) អោយបំពេញគ្រប់មុខងារ

តាមការពិនិត្យ និងសាកសួរ ការិយាល័យបច្ចេកវិទ្យាព័ត៌មានវិទ្យា ប្រព័ន្ធ Terminal Operating System (TOS) នៅពុំទាន់អនុវត្តមុខងារទាំងប្រាំបួនប្រភេទ និងមុខងារដែលជាតម្រូវការមានដូចខាងក្រោម ៖

- ពេលមាន Re-Export ប្រព័ន្ធតែងតែបាត់ចំនួនទូកកុងតឺន័រនៅពេលធ្វើ Stevedoring Invoice
- ពុំទាន់មានឧបករណ៍ Radio Data Terminal គ្រប់គ្រាន់សម្រាប់បំពេញការប្រតិបត្តិការ (Real Data Entry) ប្រព័ន្ធពុំទាន់កែតម្រូវទម្រង់វិក្កយបត្រឱ្យបានត្រឹមត្រូវ (Show Accumulation TELS for Stevedoring Invoice)
- ប្រព័ន្ធពុំទាន់អាចប្រមូលវត្ថុ Stuffing/Un-stuffing
- ប្រព័ន្ធពុំទាន់អាចប្រមូលផ្ទៃកុងតឺន័រត្រជាក់ (Reefer Container)

សវនករ ០១៦ ៥៤

- ប្រព័ន្ធព័ត៌មានអាចប្រមូលផ្តុំ Storage ចំពោះទំនិញដាំចេញ
- ប្រព័ន្ធព័ត៌មានអាចធ្វើរបាយការណ៍បូកសរុបប្រចាំខែ និងឆ្នាំ តាមផ្នែកនីមួយៗ
- ប្រព័ន្ធព័ត៌មានអាចប្រមូលផ្តុំ ទិន្នន័យ
- ប្រព័ន្ធព័ត៌មានអាចប្រមូលផ្តុំ ឯកសារប្រែប្រួល/ហ្វាស និងឯកសារទេសចរណ៍នៅឡើយទេ ។

កញ្ចប់នេះអាចធ្វើឱ្យមានផលប៉ះពាល់ដល់ការទូទាត់ចំណូល និងការអនុវត្តប្រព័ន្ធ TOS មិនបានអស់លទ្ធភាព។

សំណូមពររបស់សវនករ៖ ដូចនេះដើម្បីជំរុញការអនុវត្តប្រព័ន្ធ TOS ឱ្យអស់សក្តានុពល និងងាយស្រួលក្នុងការគ្រប់គ្រងចំណូលឱ្យមានប្រសិទ្ធភាព សវនករ និងអង្គភាពពាក់ព័ន្ធគ្រប់ផ្នែកត្រូវមានកិច្ចសហការធ្វើសំណើចូលដល់ថ្នាក់លើក្នុងការបំពេញចន្លោះទ្វេភាគីរបស់មុនប្រព័ន្ធ TOS ឱ្យបានគ្រប់លក្ខខណ្ឌ ។

មតិឆ្លើយតបខាងសវនករ៖ យល់ស្របតាមការបកស្រាយបំភ្លឺរបស់សវនករ សវនករនឹងធ្វើការកែសម្រួលនូវចំណុចទ្វេភាគីខាងលើឱ្យបានល្អប្រសើរ ដោយសហការជាមួយអង្គភាពពាក់ព័ន្ធនិង Developer ដើម្បីបំពេញចន្លោះទ្វេភាគីខាងលើ ។

៣-១៤. អំពីសម្ភារការពារសុវត្ថិភាពពេលបំពេញការងារ

តាមការសាកសួរ និងសវនករពាក់ស្តែង សវនករសង្កេតឃើញថា ការងារគន្លែបណ្តាញប្រព័ន្ធកុំព្យូទ័ររបស់មន្ត្រី បុគ្គលិក នៅការិយាល័យបច្ចេកវិទ្យា/ព័ត៌មានវិទ្យា មានការប្រុងប្រយ័ត្នខ្ពស់ ដោយមន្ត្រី បុគ្គលិកដែលជាអ្នកគ្រប់គ្រងប្រព័ន្ធកុំព្យូទ័រត្រូវធ្វើការឡើងនៅលើទីដាច់ ការពារជាមធ្យមសីរុមទាំងការឡើងបណ្តាញ និងឡើងពិនិត្យការងារសុវត្ថិភាព តាមអត្រាប្រចាំប្រចាំ (៥ TSM និង ៥ LM17) ពុំមានបំពាក់ឯកសណ្ឋាន ការពារសុវត្ថិភាពឱ្យបានត្រឹមត្រូវ ដូចជា (មួក អាវ ស្រោមដៃ ស្បែកជើង និងឧបករណ៍សុវត្ថិភាពផ្សេងៗទៀត) ដើម្បីបញ្ចៀសគ្រោះថ្នាក់ផ្សេងៗដែលកើតឡើងដោយចៃដន្យ ។

កញ្ចប់នេះ អាចបណ្តាលឱ្យមានគ្រោះថ្នាក់កើតឡើងដោយការបំពេញការងារក្នុងការគន្លែបណ្តាញប្រព័ន្ធកុំព្យូទ័ររបស់ការិយាល័យបច្ចេកវិទ្យា/ព័ត៌មានវិទ្យា ។

សំណូមពរសវនករ៖ ដូចនេះសវនករ គួរតែយកចិត្តទុកដាក់ឱ្យបានខ្ពស់លើផ្នែកសុវត្ថិភាពពេលចុះបំពេញការងារគន្លែបណ្តាញប្រព័ន្ធកុំព្យូទ័រ និងពិនិត្យការងារសុវត្ថិភាព ដោយធ្វើការសហការជាមួយការិយាល័យសុវត្ថិភាព/ សុខមាលភាព/បរិស្ថានដៃ ក្នុងការផ្តល់សម្ភារការពារ ឧបករណ៍សុវត្ថិភាព និងការបង្ហាត់បង្រៀនពីវិធី ក្បួន ឆ្លាត សុវត្ថិភាពការងារផងដែរ។

មតិឆ្លើយតបខាងសវនករ៖ យល់ស្របតាមការបកស្រាយបំភ្លឺរបស់សវនករ សវនករនឹងធ្វើការកែសម្រួលនូវ ចំណុចទ្វេភាគីខាងលើឱ្យបានល្អប្រសើរ ។

៤- ការិយាល័យសន្តិសុខ/ ប្រព័ន្ធ CCTV Camera (គ្រឹះមាសទី៣)

៥-១. អំពីសៀវភៅកត់ត្រាចូល-ចេញ

តាមការពិនិត្យ និងសាកសួរ ការិយាល័យសន្តិសុខ/ប្រព័ន្ធ CCTV Camera មានសៀវភៅសម្រាប់កត់ត្រាលិខិតចូល-ចេញតែមួយមុខ។ ដូចនេះសវនករនឹងត្រូវតែធ្វើការបែងចែកសៀវភៅចូល-ចេញដាច់ដោយឡែកគ្នា ដើម្បីងាយស្រួលក្នុងការតាមដាន និងគ្រប់គ្រងកល់លិខិតបទដ្ឋាន។

កត្តានេះធ្វើឱ្យការគ្រប់គ្រងឯកសាររដ្ឋបាល នៅមិនទាន់គ្រប់គ្រងគ្រោយ។

សំណូមពររបស់សវនករ៖ ការិយាល័យសន្តិសុខ/ប្រព័ន្ធ CCTV Camera ត្រូវបង្កើនការយកចិត្តទុកដាក់ក្នុងការគ្រប់គ្រងសៀវភៅរដ្ឋបាលចូល-ចេញសម្រាប់កត់ត្រាឱ្យបានរៀងទាត់ ដោយត្រូវកត់ត្រាដាច់ដោយឡែកគ្នា។

មតិឆ្លើយតបរបស់សវនករ៖ យល់ស្របតាមការបកស្រាយបំភ្លឺរបស់សវនករ សវនករនឹងធ្វើការសម្រួលទូរចំណុចខ្លះខាតខាងលើឱ្យបានល្អប្រសើរ។

៥-២. អំពីបញ្ជីរុករានប្រចាំថ្ងៃរបស់បុគ្គលិកសន្តិសុខប្រចាំការនៅចំណុចកំពង់ចាម ៤៣១៧

ជារោងការណ៍ ការគ្រប់គ្រងរុករានបុគ្គលិក ដើម្បីលើកកម្ពស់វិន័យការងារ មនសិការវិជ្ជាជីវៈ និងធានាបាននូវប្រសិទ្ធភាពការងារ សវនករពិនិត្យឃើញថា បញ្ជីរុករានប្រចាំថ្ងៃរបស់អង្គការច្រកទ្វារ ៤៣១៧ នៅមិនទាន់មានភាពច្បាស់លាស់នៅឡើយ ដោយបុគ្គលិកមួយចំនួនពុំបានចុះហេតុលេខាជាប្រចាំនោះទេ។

កត្តានេះធ្វើឱ្យការគ្រប់គ្រងរុករាន បុគ្គលិកនៅមានចម្លោះប្រហោង និងពុំទាន់បានល្អប្រសើរ។

សំណូមពររបស់សវនករ៖ ដូចនេះការិយាល័យសន្តិសុខ/ប្រព័ន្ធ CCTV Camera គួរជំរុញអង្គការច្រកទ្វារ ៤៣១៧ ពង្រឹងការចុះហេតុលេខាលើរុករានប្រចាំថ្ងៃបន្ថែមទៀត។

មតិឆ្លើយតបរបស់សវនករ៖ យល់ស្របតាមការបកស្រាយបំភ្លឺរបស់សវនករ សវនករនឹងធ្វើការសម្រួលទូរចំណុចខ្លះខាតខាងលើឱ្យបានល្អប្រសើរ។

៥-៣. បន្តជំរុញការសហការជាមួយអង្គការពាក់ព័ន្ធលើសំណើសុំផ្សេងៗដែលមានចំណាត់ និងឯកភាពពីភ្នាក់ងារ

តាមការពិនិត្យ និងសាកសួរសវនករសង្កេតឃើញថា ការិយាល័យសន្តិសុខ/ប្រព័ន្ធ CCTV Camera បានធ្វើសំណើដូចជា៖

- ជូសជុលច្រកទ្វារចំនួន ០៨៧ កន្លែងនៅផ្ទៃថ្ម TSM (លេខ ៥២ សណ.សស ថ្ងៃទី១៥ ខែឧសភា ឆ្នាំ២០១៤)
- សុំផ្សារបាំងដែកសារឡើងវិញនៅអាគារច្រកទ្វារចំណុចផ្ទៃថ្ម TSM (លេខ ៥៧ ថ្ងៃទី២៧ ខែសីហា ឆ្នាំ២០១៤)

- ជួសជុលរបងបាក់នៅផ្នែកខាងជើងអគាររដ្ឋបាលនៃចំណតផែន ៣៣ (លេខ ៦៨ ថ្ងៃទី២៥ ខែមិថុនា ឆ្នាំ២០១៨)
- ជួសជុលប្រព័ន្ធ CCTV Camera នៅចំណតផែនកុងតឺន័រ ៣៣ (លេខ ៨១ ថ្ងៃទី១៦ ខែមិថុនា ឆ្នាំ២០១៧)
- ជួសជុលប្រព័ន្ធ CCTV Camera នៅចំណតផែនកុងតឺន័រ LM១៧ (លេខ ១២៣ ថ្ងៃទី២៥ ខែកក្កដា ឆ្នាំ២០១៧)
- សុំធ្វើដំបូលសំយាបសម្រាប់ដាក់រថយន្តកូន និងម៉ូតូនៅចំណតផែនកុងតឺន័រ LM១៧ (លេខ ២៦៤ ថ្ងៃទី២២ ខែសីហា ឆ្នាំ២០១៦)
- សុំធ្វើរោងចក់រថយន្ត ០២ និងបន្ទប់ទឹកមុខទាំងបង្គន់អនាម័យចំនួន ០៤ កន្លែង នៅចំណតផែនកុងតឺន័រ LM១៧ (លេខ ៦០ ថ្ងៃទី៤ ខែមេសា ឆ្នាំ២០១៧)
- ធ្វើដងទង់ជាតិ នៅ LM១៧

កត្តានេះអាចធ្វើឱ្យប៉ះពាល់ដល់ការប្រតិបត្តិ និងការគ្រប់គ្រងដែនសមត្ថកិច្ចការងាររបស់បុគ្គលិកសន្តិសុខ ។

សំណូមពររបស់សវនករ៖ ការិយាល័យសន្តិសុខ/ប្រព័ន្ធ CCTV Camera គួរតែបន្តសហការជាមួយអង្គភាពពាក់ព័ន្ធបន្ថែមទៀត ក្នុងការតាមដាន លើការអនុវត្តសំណើសុំផ្សេងៗដែលមានចំណាត់ និងចក្ខុភាពពិញ្ញាត់ដឹកនាំ ។

មតិឆ្លើយតបសវនករ៖ យល់ស្របតាមការបកស្រាយបំភ្លឺរបស់សវនករ សវនដ្ឋាននឹងធ្វើការសម្រួលខួរចំណុចនេះខាងលើឱ្យបានល្អប្រសើរ។

៤-៤. កង្វះខាតមធ្យោបាយ នបករណ៍ សម្ភារសម្រាប់យាមប្រចាំការ និងសង្គ្រោះពេលមានបទប្បហេតុកើតឡើងដោយចៃដន្យ

តាមការសាកសួរ ការិយាល័យសន្តិសុខ/ប្រព័ន្ធ CCTV Camera នៅមានកង្វះខាតផ្នែកមធ្យោបាយនបករណ៍ និងសម្ភារមួយចំនួនដូចជា៖

- មូប័រ ឬខោលឡើង
- រថយន្តប្រចាំការ
- រថយន្តទូទាត់អគ្គិភ័យ

កត្តានេះធ្វើឱ្យមានការខ្វះខាតក្នុងការអប្បបរមាសន្តិសុខ និងសុវត្ថិភាពជូន ក.ស.ភ. ។

សំណូមពររបស់សវនករ៖ ដូច្នោះ សវនដ្ឋានគួរតែធ្វើការសហការជាមួយការិយាល័យសុវត្ថិភាព/សុខុមាលភាព/បរិស្ថានថែ ដើម្បីសិក្សា និងកែលម្អសម្រាយអំពីបញ្ហាខាងលើ ដើម្បីសង្គ្រោះហេតុការណ៍ដែលកើតឡើងដោយប្រហេតុឱ្យបានទាន់ពេលវេលា។

មតិឆ្លើយតបសវនករ៖ យល់ស្របតាមការបកស្រាយបំភ្លឺរបស់សវនករ សវនដ្ឋាននឹងធ្វើការសម្រួលខួរចំណុចនេះខាងលើឱ្យបានល្អប្រសើរ។ កន្លងមកការិយាល័យទាំងពីរបានសហការគ្នាទៅវិញទៅមក

ស្នាក់នៅ ភ្នំ

និងបានចូលរួមវគ្គបណ្តុះបណ្តាល ដល់មុខងារ ក.ស.ភ ដើម្បីរក្សាសុវត្ថិភាព និងសន្តិសុខបានល្អប្រសើរ។
ចំពោះវេយស្តង់ដារអត្ថិភាព ការិយាល័យសន្តិសុខបានលើកចូលក្នុងគម្រោងឆ្នាំ២០១៩ដូចហើយ។

**៥-៥. អំពីកង្វះខាតក្នុងការកំណត់អត្តសញ្ញាណរបស់មន្ត្រីនិយោជិត និងអតិថិជនដែលចូល-ចេញ
ក.ស.ភ.**

ក្រោយពីបានពិនិត្យ និងធ្វើការសាកសួរសេដកសេរ៉េតឃើញថា ការិយាល័យសន្តិសុខ/ប្រព័ន្ធ
CCTV Camera ទៅមានការខ្វះខាតក្នុងការកំណត់អត្តសញ្ញាណមន្ត្រី និយោជិត និងអតិថិជនដែល
ចូល-ចេញក.ស.ភ.។

កត្តានេះអាចបណ្តាលឱ្យមានហានិភ័យចាត់បង់ទ្រព្យសម្បត្តិរួម និងមានភាពអសន្តិសុខប្រៀបធៀប
បញ្ឈប់ឡើងក្នុងបរិវេណ ក.ស.ភ. ជាយថាហេតុ។

សំណូមពររបស់សវនករ ដូចនេះ ការិយាល័យសន្តិសុខ/ប្រព័ន្ធ CCTV Camera ត្រូវរៀបចំ និងពង្រឹង
បន្ថែមទៀតក្នុងការកំណត់អត្តសញ្ញាណរបស់មន្ត្រី និយោជិត និងអតិថិជនដែលចូល-ចេញ ក.ស.ភ. ឱ្យមាន
ភាពល្អប្រសើរជាងមុន។

មតិឆ្លើយតបសវនករ៖ ការលើកឡើងរបស់សវនករពិតជាត្រឹមត្រូវ កំប៉ុន្តែកំតត្រូវឱ្យមានការ
សហការពីមន្ត្រីនិយោជិត គ្រប់ស្ថាប័នទាំងអស់រួមទាំងអតិថិជន ពិសេសបញ្ហាផ្ទៃក្នុងគឺបានបិទបញ្ជា
នៅគ្រប់ច្រកចូល-ចេញ ក.ស.ភ.។ ជាមួយគ្នានេះ ដែរ បុគ្គលិក ក.ស.ភ. ទាំងអស់គ្រប់គ្រាន់សម្រៀកបំពាក់
ក ស ភ ជារៀងរាល់ឆ្នាំផងដែរ។ ដូចនេះ ត្រូវប្រើប្រាស់ឯកសណ្ឋាន ក ស ភ ដើម្បីងាយស្រួលក្នុងការ
កំណត់អត្តសញ្ញាណ។

៥-៦. ការបញ្ចូលសំណើសុំទិញ Rolling Paper ទៅក្នុងផែនការប្រចាំឆ្នាំ

ខ្លងតាមការត្រួតពិនិត្យ សវនករសេរ៉េតឃើញថា សំណើសុំទិញ Rolling Paper ដែលទុកសម្រាប់
បោះពុម្ពវិក័យប័ត្រ ចំណូលច្រកទ្វារ (Gate fee) ក្នុងចលនាអតិថិជនពេលដែលវេយស្តង់ដារជិតចេញក្នុងតំរូវ
ចូល-ចេញ នៅចំណុចផែកុងតឺន័រ LM17 គឺធ្វើឡើង ២-៣ ដងក្នុងមួយឆ្នាំ ។

កត្តានេះធ្វើឱ្យអង្គភាពច្រកទ្វារ LM១៧ ជួបការលំបាកនៅពេលខ្លះ Rolling Paper សម្រាប់ប្រើប្រាស់។

សំណូមពររបស់សវនករ ដូចនេះការិយាល័យសន្តិសុខ/ប្រព័ន្ធ CCTV Camera ត្រូវតែសិក្សាលើក
ធាតុគ្រោងស្នើសុំទិញ Rolling Paper បញ្ចូលទៅក្នុងផែនការទិញសម្ភារៈការិយាល័យប្រចាំឆ្នាំ ដើម្បី
បំពេញតម្រូវការជាក់ស្តែង ។

មតិឆ្លើយតបសវនករ៖ យល់ស្របតាមការបកស្រាយបំភ្លឺរបស់សវនករ សវនករនឹងធ្វើការសម្រួល
ផ្លូវចំណុចខ្លះខាតខាងលើឱ្យបានល្អប្រសើរ ក្នុងមកសវនករនឹងបានស្នើសុំជាកញ្ចប់ប្រចាំឆ្នាំ។

៤-៧. កង្វះខាតក្នុងការតាមដាន និងថែរក្សាទិន្នន័យរបស់ប្រព័ន្ធការមើលសុវត្ថិភាព CCTV Camera
ក្រោយពីបានពិនិត្យ និងធ្វើការសាកសួរ សវនករសេរដ្ឋានឃើញថា ការិយាល័យសន្តិសុខ/ប្រព័ន្ធ
CCTV Camera នៅមានការទុះចន្លោះក្នុងការតាមដាន ទិន្នន័យដែលរក្សាទុកនៅក្នុងម៉ាស៊ីន Digital Video
Record "DVR" ។

កត្តានេះអាចធ្វើឱ្យការគ្រប់គ្រង និងការរក្សាទុកទិន្នន័យវីដេអូ មានភាពមិនច្បាស់លាស់ ខ្វះការធ្វើ
បច្ចុប្បន្នភាព អាចបណ្តាលឱ្យបាត់បង់ទិន្នន័យវីដេអូដែលបានរក្សាទុកក្នុងរយៈពេលណាមួយ ។

សំណូមពររបស់សវនករ ដូចនេះការិយាល័យសន្តិសុខ/ប្រព័ន្ធ CCTV Camera គួររៀបចំ និងកំណត់
កាលវិភាគតាមដានលើម៉ាស៊ីន Digital Video Record "DVR" ដោយពិនិត្យលើបច្ចុប្បន្នភាព ដើម្បីការពារ
ការបាត់បង់ទិន្នន័យវីដេអូដែលរក្សាទុក និងវាយតម្លៃពីគុណភាពជាប្រចាំរៀងរាល់ ១៦ ឆ្នាំ។

មតិឆ្លើយតបរបស់សវនដ្ឋាន យល់ស្របតាមការបកស្រាយបំភ្លឺរបស់សវនករ សវនដ្ឋាននឹងធ្វើ
ការសម្រួលនូវចំណុចនេះខាងលើឱ្យបានល្អប្រសើរ។

**៤-៨. ការកំណត់ទីតាំងបំពាក់ប្រព័ន្ធ CCTV Camera សុវត្ថិភាពបន្ថែមនៅចំណតផែកុងតឺន័រ LM១៧
(Phase I)**

តាមការពិនិត្យ និងសាកសួរសវនករសេរដ្ឋានឃើញថា ដោយសារកន្លងមកការធ្វើចរាចរណ៍របស់
រថយន្តដឹកកុងតឺន័រចូល-ចេញនៅលើទីលាន RTG (Phase I) នៅចំណតផែកុងតឺន័រ ធ្លាប់បង្កឱ្យមាន
ការជុះជុះបង្កជាមួយ និងកុងតឺន័រនៅលើទីលាន ហើយការមើលដែលបានបំពាក់នៅលើទីលាន (Phase I)
តាមជ្រុងទាំង៤ ដែលមានកម្ពស់ ៣២ម៉ែត្រ គឺអាចមើលឃើញគ្រប់ជ្រុងទាំងអស់តែនៅផ្នែកខាងក្រៅ
តែប៉ុណ្ណោះ ប៉ុន្តែទូកុងតឺន័រដែលស្ថិតនៅផ្នែកខាងក្នុង គឺមិនអាចមើលឃើញ និងចាប់រូបភាពបានទេ។

កត្តានេះធ្វើឱ្យមានភាពទុះចន្លោះក្នុងការគ្រប់គ្រងសន្តិសុខ សណ្តាប់ធ្នាប់ និងសុវត្ថិភាព។

សំណូមពររបស់សវនករ ដូចនេះការិយាល័យសន្តិសុខ/ប្រព័ន្ធ CCTV Camera គួរតែធ្វើការសហការ
ជាមួយអង្គភាពពាក់ព័ន្ធទុះសិក្សា និងបំពាក់ប្រព័ន្ធ CCTV Camera បន្ថែមទៀតនៅផ្នែកខាងក្នុងលើផ្លូវ
RTG នៃចំណតផែកុងតឺន័រ LM១៧។

មតិឆ្លើយតបសវនដ្ឋាន យល់ស្របតាមការបកស្រាយបំភ្លឺរបស់សវនករ សវនដ្ឋាននឹងធ្វើការសម្រួល
នូវចំណុចនេះខាងលើឱ្យបានល្អប្រសើរ ដោយឡែកតាមការសិក្សារបស់ការិយាល័យបច្ចេកវិទ្យា/
ព័ត៌មានវិទ្យា បានបញ្ជាក់ថាពុំអាចដំឡើងបានទេ ដោយសារវាអាចរឹងស្ទះជាមួយនឹងប្រតិបត្តិការ។

៤-៩. អំពីរបាយការណ៍របស់ការិយាល័យសន្តិសុខ/ប្រព័ន្ធ CCTV Camera

តាមការសាកសួរ ការិយាល័យសន្តិសុខ/ប្រព័ន្ធ CCTV Camera រាល់ទិន្នន័យដែលធ្វើពីអង្គភាព
ព្រះករុណា LM១៧ គឺមិនបានធ្វើជាឈាមលក្ខណ៍អក្សរនោះទេ ដោយធ្វើតាមប្រព័ន្ធសារពេទ្យិចក្រុម និង ដើម្បី
អោយប្រធានធ្វើការបាយការណ៍។ ដូចនេះរបាយការណ៍មួយចំនួនដែលប្រធានការិយាល័យធ្វើឡើងពី



មិនមានការចូលរួមចុះហត្ថលេខាសង្ខេប (Initial Signature) របស់អ្នកផ្តល់ទិន្នន័យ ឬរបាយការណ៍ រួមចំណែកទទួលខុសត្រូវ ដែលធ្វើឱ្យឯកសារពុំទាន់មានលក្ខណៈគតិយុត្តនៅឡើយទេ ។

កត្តានេះធ្វើឱ្យឯកសារមានភាពមិនពេញលេញ និងមិនស្របតាមបទដ្ឋាន នីតិវិធីធ្វើបាយ ។

សំណូមពររបស់សវនករ ដូចនេះ ការិយាល័យសន្តិសុខប្រព័ន្ធ CCTV Camera គួរតែបន្ថែមការយកចិត្ត ទុកដាក់រាល់ឯកសាររបស់សាមីសវនដ្ឋាន ដោយឱ្យមានការចូលរួមពីអ្នកផ្តល់ទិន្នន័យ ឬរបាយការណ៍ក្នុង ការចុះហត្ថលេខាសង្ខេប (Initial Signature) រួមចំណែកទទួលខុសត្រូវ ។

មតិឆ្លើយតបសវនដ្ឋាន៖ យល់ស្របតាមការបកស្រាយបំភ្លឺរបស់សវនករ សវនដ្ឋាននឹងធ្វើការសម្រួល ទូរចំណុចខ្លះខាតខាងលើឱ្យបានល្អប្រសើរ។

៨-១០. អំពីទីតាំងសម្រាប់ផ្ទុកទិន្នន័យគ្រោះថ្នាក់នៅចំណតផែកុងតឺន័រ L.M១៧

តាមការសាកសួរ សវនករពិនិត្យឃើញថាសម្រាប់ផ្ទុកទិន្នន័យគ្រោះថ្នាក់គឺជាធនសាច់សង់ និងដំរាក់ ធ្លាក់សញ្ញាបានត្រឹមត្រូវ កំប៉ុន្តែដាក់ស្បែងឈែងយកសំបកកុងតឺន័រមកដាក់ឈាយឱ្យគ្នាជាមួយនិងទិន្នន័យ គ្រោះថ្នាក់ទៅវិញ។

កត្តានេះអាចធ្វើឱ្យមានផលប៉ះពាល់ដល់ទិន្នន័យទៀត និងអាចកើតមានបទប្បហេតុកើតឡើង ដោយប្រកាសព្រម។

សំណូមពររបស់សវនករ ដូចនេះការិយាល័យសន្តិសុខប្រព័ន្ធ CCTV Camera គួរតែសហការ ជាមួយអង្គភាពរៀបរយប្រតិបត្តិការក្នុងការផ្ទុកទិន្នន័យគ្រោះថ្នាក់ដាច់ដោយឡែកពីគេ។

មតិឆ្លើយតបរបស់សវនដ្ឋាន៖ យល់ស្របតាមការស្រាយបំភ្លឺរបស់សវនករ សវនដ្ឋាននឹងធ្វើការកែ សម្រួលទូរចំណុចខ្លះខាតខាងលើឱ្យបានល្អប្រសើរ កំប៉ុន្តែការិយាល័យសន្តិសុខប្រព័ន្ធ CCTV Camera ធ្លាប់បានសហការជាច្រើនលើកមកហើយជាមួយអង្គភាពរៀបរយប្រតិបត្តិការ និងអង្គភាពរៀបចំប្រតិបត្តិការ ចំណតផែ ហើយម្យ៉ាងទៀតទី លានដាក់ទិន្នន័យគ្រោះថ្នាក់ ទើបចាក់ឮហើយក្នុងទីកុលា ឆ្នាំ ២០១៨ នេះ។

៨-១១. ការអនុគ្រោះបង់ថ្លៃ (Gate Fee) ជាមួយក្រុមហ៊ុនមួយចំនួនតាមក្រោយ

សវនករពិនិត្យឃើញថា ក្នុងរបាយការណ៍ស្តីពីសកម្មភាពរថយន្តជិកដង្ហាន់កុងតឺន័រ ប្រចាំថ្ងៃ ដែល ធ្វើឡើងដោយការិយាល័យសន្តិសុខប្រព័ន្ធ CCTV Camera នៅចំណតផែកុងតឺន័រ L.M១៧ បានបង្ហាញថា យ៉ាងតិចមានចំនួន ០៥ក្រុមហ៊ុន ដែលទូទាត់ថ្លៃ (Gate Fee) ពេលក្រោយ។ ប៉ុន្តែសវនករសង្កេតឃើញថា ការិយាល័យសន្តិសុខប្រព័ន្ធ CCTV Camera បានតម្កល់កិច្ចសន្យាតែមួយក្រុមហ៊ុនគត់ ដើម្បីធ្វើការ អនុគ្រោះបង់ថ្លៃ (Gate Fee) ដែលចុះនៅក្នុងកិច្ចសន្យាលេខ ៣២៤ គ. ស. ក/PPAP ចុះថ្ងៃទី២៥ ខែមេសា ឆ្នាំ ២០១៥ ត្រង់ ប្រការ៣៖ កង្វែ និងនីតិវិធីទូទាត់ (ជាសាច់ប្រាក់) ចំនួន ៣.២៖ (ភាគី ២- ក្រុមហ៊ុនទូទាត់ចុង ភាគី ក ក្នុងរយៈពេលមួយសប្តាហ៍ម្តង (ថ្ងៃទី១ សប្តាហ៍បន្ទាប់) បន្ទាប់ពីទទួលបានវិក្កយបត្រចក្រទ្វារ (Receipt Tank Gate Fee) ។ ក្នុងករណីបង់ថ្លៃយ៉ាងភាគី ២ ត្រូវទទួលបានការពិន័យ ២% (ពីភាគរយ) លើថ្លៃច្រកទ្វារ

សវនករ

ដែលត្រូវបង់ចាប់ពីរយៈពេល៣(បី)ថ្ងៃក្រោយការកំណត់។ ប្រាក់ពិន័យនេះត្រូវគណនាតាមរូបមន្តការប្រាក់សមាស។ ក្នុងករណីនគរមានបង់ថ្លៃច្រកទ្វារក្នុងរយៈពេល ០១ (មួយ)ខែ ជាប់គ្នានេះ ភាគី ក- អាងសិទ្ធិលុបកិច្ចសន្យា និងត្រូវអនុវត្តតាមខិតិវិធីច្បាប់ជាធរមាននៃព្រះរាជាណាចក្រកម្ពុជា។

កត្តានេះអាចប៉ះពាល់ដល់ការគ្រប់គ្រងចំណូលច្រកទ្វារ (Gate Fee) ។

សំណូមពររបស់សវនករ៖ ដើម្បីបង្កើនការទុកចិត្តលើការធ្វើអាជីវកម្មរបស់ភ្នាក់ងារច្រកទ្វារ សវនករខ្លះខ្លះធ្វើការសម្រួលនូវចំណុចទូទៅខាងលើឱ្យបានល្អប្រសើរ តាមការតំណាងយោលីយសន្តិសុខ/ប្រព័ន្ធ CCTV Camera មានតួនាទីថែរក្សាសន្តិសុខ សណ្ឋាគម្រោង ជូន ក.ស.ភ. ត្រូវចាប់ពាក់ព័ន្ធទៅលើការទទួល និងទារសាច់ប្រាក់ជាផ្លូវការណាមួយពីអតិថិជនឡើយ ដូចនេះការិយាល័យសន្តិសុខ/ប្រព័ន្ធ CCTV Camera សំណូមពរ ក. ស. ភ. គួរពិចារណាទៅលើអង្គការច្រកទ្វារជាតិឱ្យបានល្អប្រសើរក្រោមឱកាសរបស់អង្គការប្រើប្រាស់ប្រតិបត្តិការចំណតថៃ ឬអង្គការវិក្កយបត្រ ។

មតិយោបល់របស់សវនករខ្លះ៖ យល់ស្របតាមការបេកស្រាយបីក្តីរបស់សវនករ សវនករខ្លះខ្លះធ្វើការសម្រួលនូវចំណុចទូទៅខាងលើឱ្យបានល្អប្រសើរ តាមការតំណាងយោលីយសន្តិសុខ/ប្រព័ន្ធ CCTV Camera មានតួនាទីថែរក្សាសន្តិសុខ សណ្ឋាគម្រោង ជូន ក.ស.ភ. ត្រូវចាប់ពាក់ព័ន្ធទៅលើការទទួល និងទារសាច់ប្រាក់ជាផ្លូវការណាមួយពីអតិថិជនឡើយ ដូចនេះការិយាល័យសន្តិសុខ/ប្រព័ន្ធ CCTV Camera សំណូមពរ ក. ស. ភ. គួរពិចារណាទៅលើអង្គការច្រកទ្វារជាតិឱ្យបានល្អប្រសើរក្រោមឱកាសរបស់អង្គការប្រើប្រាស់ប្រតិបត្តិការចំណតថៃ ឬអង្គការវិក្កយបត្រ ។

៥-១២. អំពីរបាយការណ៍បូកសរុបប្រចាំថ្ងៃចំណូលច្រកទ្វារ (Gate Fee) តាមប្រព័ន្ធ Blue Parking System

តាមការពិនិត្យលើរបាយការណ៍បូកសរុបប្រចាំថ្ងៃចំណូលច្រកទ្វារ (Gate fee) ដែលទាញចេញពីប្រព័ន្ធ Blue Parking System គឺនៅមិនទាន់បំពេញគ្រប់លក្ខខណ្ឌដោយមិនអាចបង្ហាញពីការិយាល័យរដ្ឋ ១ ចំនួនសរុបទូទៅក្នុងតំបន់ (៣៤) និងឈ្មោះអ្នកទទួលខុសត្រូវប្រចាំជននីមួយៗ ។

កត្តានេះធ្វើឱ្យមានផលលំបាកក្នុងការរៀបចំថ្នាក់ និងពុំទាន់មានភាពច្បាស់លាស់។

សំណូមពររបស់សវនករ៖ ដូចនេះការិយាល័យសន្តិសុខ/ប្រព័ន្ធ CCTV Camera គួរឲ្យមានការយោបល់យល់ឃើញថា ការិយាល័យបច្ចេកវិទ្យា/ព័ត៌មានវិទ្យា ដើម្បីទំនាក់ទំនងទៅកាន់ក្រុមហ៊ុនផ្គត់ផ្គង់ក្នុងការបំពេញចន្លោះទូទៅរបស់ Blue Parking System ឱ្យស្របទៅតាមតម្រូវការចាក់ស្តែង ។

មតិយោបល់របស់សវនករខ្លះ៖ យល់ស្របតាមការបេកស្រាយបីក្តីរបស់សវនករ សវនករខ្លះខ្លះធ្វើការសម្រួលនូវចំណុចទូទៅខាងលើឱ្យបានល្អប្រសើរ។

៥-១៣. អំពីប្រព័ន្ធសម្រាប់ទូទាត់ប្រាក់ចំណូលច្រកទ្វារ (Gate Fee)

តាមការពិនិត្យ និងសាកសួរ សវនករសង្កេតឃើញថា អង្គការច្រកទ្វារ IM9៧ ខែការិយាល័យសន្តិសុខ/ប្រព័ន្ធ CCTV Camera ពុំទាន់អាចប្រើប្រាស់ប្រព័ន្ធ Terminal Operation System "TOS" ក្នុងការទូទាត់ប្រាក់ចំណូល ច្រកទ្វារ (Gate Fee) នៅឡើយទេ គឺនៅប្រើប្រាស់ប្រព័ន្ធ Blue Parking System ដែលផ្គត់ផ្គង់ពីក្រុមហ៊ុនក្នុងស្រុក ។



កត្តានេះធ្វើឱ្យការប្រើប្រាស់ប្រព័ន្ធ TOS មិនទាន់អាចបំពេញបានគ្រប់លក្ខខណ្ឌ ដោយមិនអាច គ្រប់គ្រងចំនួនសរុបខ្ទប់តីនីរ (TKUs) និងចំណូលច្រកទ្វារ (Gate Fee) ទៅក្នុងប្រព័ន្ធ TOS ជាមួយនឹង ចំណូលពីផ្នែកផ្សេងៗទៀត ។

សំណូមពររបស់សវនករ៖ ដូចនេះការិយាល័យសន្តិសុខប្រព័ន្ធ CCTV Camera គួរសហការជាមួយ ការិយាល័យបច្ចេកវិទ្យា/ព័ត៌មានវិទ្យា បញ្ជូលការទូទាត់ចំណូលច្រកទ្វារ (Gate Fee) ទៅក្នុងប្រព័ន្ធ TOS ដើម្បី ងាយស្រួលក្នុងការត្រួតពិនិត្យ និងធ្វើរបាយការណ៍ឱ្យមានសុវត្ថិភាព ។

មតិឆ្លើយតបសវនដ្ឋាន៖ យល់ស្របតាមការបកស្រាយបំភ្លឺរបស់សវនករ សវនដ្ឋាននឹងធ្វើការសម្រួល ខ្លះចំណុចខ្លះខាតខាងលើឱ្យបានល្អប្រសើរ។

៥-១៨. អំពីការងារប្រតិបត្តិការច្រកចូល-ចេញ Gate In/Gate out ក្នុងប្រព័ន្ធ Terminal Operation System "TOS" របស់ការិយាល័យសន្តិសុខប្រព័ន្ធ CCTV Camera

តាមការពិនិត្យ និងសាកសួរសវនករសេរុភ័ស្តុតាមឃើញថា អង្គការច្រកចូលនៅចំណតផែកុងតឺន័រ L19៧ នៃ ការិយាល័យសន្តិសុខប្រព័ន្ធ CCTV Camera នៅពុំទាន់អាចប្រើប្រាស់ប្រព័ន្ធ "TOS" លើការងារប្រតិបត្តិការ Gate In/ Gate out ឱ្យបានទាន់ពេលវេលានៅឡើយទេ ដោយធ្វើការបញ្ជូលទិន្នន័យតាមក្រោយពេល រថយន្តចូល-ចេញជាក់ស្តែង ។

កត្តានេះធ្វើឱ្យការប្រើប្រាស់ប្រព័ន្ធ "TOS" ពុំដំណើរការបានពេញលក្ខណៈ និងបង្កជាប់ពួកផ្សេងៗ រវាងស្ថានភាពប្រព័ន្ធ និងអង្គការពាក់ព័ន្ធផ្សេងៗ។

សំណូមពររបស់សវនករ៖ ដូចនេះការិយាល័យសន្តិសុខប្រព័ន្ធ CCTV Camera គួរជំរុញអង្គការ ច្រកទ្វារ និងសហការជាមួយការិយាល័យបច្ចេកវិទ្យា/ព័ត៌មានវិទ្យាផ្សេងៗទៀត ក្នុងការប្រើប្រាស់ប្រព័ន្ធ "TOS" ឱ្យបានត្រឹមត្រូវ និងទាន់ពេលវេលា។

មតិឆ្លើយតបសវនដ្ឋាន៖ យល់ស្របតាមការបកស្រាយបំភ្លឺរបស់សវនករ សវនដ្ឋាននឹងធ្វើការសម្រួល ខ្លះចំណុចខ្លះខាតខាងលើឱ្យបានល្អប្រសើរ។

៥. ការិយាល័យបុគ្គលិក/បណ្តុះបណ្តាល (ត្រីមាសទី៤)

៥-១. អំពីរបាយការណ៍ស្តីពីការចំណាយវគ្គបណ្តុះបណ្តាល

ក្រោយពីបានពិនិត្យរបាយការណ៍ និងធ្វើការសាកសួរសវនករសេរុភ័ស្តុតាមឃើញថាការិយាល័យបុគ្គលិក/ បណ្តុះបណ្តាល ពុំទាន់បានអនុវត្តឱ្យពេញលេញទៅលើចំណាយវគ្គបណ្តុះបណ្តាលពន្ធពារមនុស្សបើក្លែង ប្លែងនៃការឆ្លាំ២០១៨ដែលបានគ្រោងទុក។

កត្តាទាំងនេះអាចធ្វើឱ្យផែនការឆ្លាំ២០១៨ ក្នុងការចំណាយវគ្គបណ្តុះបណ្តាលមិនបានសម្រេចដល់ ពេលវេលា។

សំណូមពររបស់សវនករ៖ ដូចនេះ ការិយាល័យបុគ្គលិក/បណ្តុះបណ្តាល គួរយកចិត្តទុកដាក់លើការបណ្តុះបណ្តាលកម្មករនិយោជិត និងបុគ្គលិកជាប់កិច្ចសន្យា ដើម្បីឆ្លើយតបនឹងការលើកផែនការ និងអភិវឌ្ឍធនធានមនុស្សនៅ ក. ស. ភ. ឱ្យកាន់តែប្រសើរ។

មតិឆ្លើយតបសវនដ្ឋាន៖ ការិយាល័យបុគ្គលិក/បណ្តុះបណ្តាល សម្រាប់គម្រោងបណ្តុះបណ្តាលក្នុងឆ្នាំ ២០១៤ ដែលអនុវត្តមិនទាន់បានពេញលេញ និងស្វ័យយាមបន្តអនុវត្តឱ្យបានល្អប្រសើរតាមផែនការនាឆ្នាំខាងមុខ។

៥-២. បន្តជំរុញ និងដំណើរការប្រព័ន្ធគ្រប់គ្រងវត្តមាន "Finger Print Attendance Management" របស់កម្មករ និយោជិត និងបុគ្គលិកជាប់កិច្ចសន្យា ក. ស. ភ.

យោងលិខិត ២៥៤ កបណ/CT ចុះថ្ងៃទី២២ ខែសីហា ឆ្នាំ២០១៧ ស្តីពីការដាក់ឱ្យដំណើរការឡើងវិញនូវម៉ាស៊ីនតាមដានវត្តមាននៅចំណោមផែនការបំណង TSM និងចំណោមផែនការគីមី LM១៧។ សវនករពិនិត្យឃើញថាការដាក់ឱ្យដំណើរការនៃម៉ាស៊ីនតាមដានវត្តមានរបស់កម្មករ និយោជិត និងបុគ្គលិកជាប់កិច្ចសន្យា បានធ្វើការសហការគ្នាដើម្បីដំណើរការម៉ាស៊ីន "Finger Print Attendance Management" ឡើងវិញក្នុងការងារស្រួលគ្រប់គ្រងវត្តមានរបស់កម្មករ និយោជិត និងបុគ្គលិកជាប់កិច្ចសន្យា។ ជុំវិញប្រព័ន្ធនេះបានធ្លាក់ការអនុវត្ត និងមិនបានប្រើប្រាស់រហូតដល់ពេលបច្ចុប្បន្ន។

កត្តាទាំងនេះធ្វើឱ្យការអនុវត្តការងាររបស់កម្មករនិយោជិត និងបុគ្គលិកជាប់កិច្ចសន្យា ក.ស.ភ. ងាយនឹងល្មើសវ្រែក រ លែងទប់ក្តៅថ្ងៃក្នុងស្ថិតិពេលវេលាធ្វើការ។

សំណូមពររបស់សវនករ៖ សវនដ្ឋានត្រូវធ្វើការសិក្សា និងសហការជាមួយអង្គភាពពាក់ព័ន្ធឡើងវិញដើម្បីជំរុញប្រព័ន្ធខាងលើឱ្យដំណើរការជាផ្លូវការ និងការគ្រប់គ្រងវត្តមានរបស់កម្មករ និយោជិត និងបុគ្គលិកជាប់កិច្ចសន្យាឱ្យបានខ្ជាប់ខ្ជួនតាមបទបញ្ជាថ្ងៃក្នុង ក. ស. ភ. ចុះថ្ងៃទី២១ ខែកក្កដា ឆ្នាំ២០១៥។

មតិឆ្លើយតបសវនដ្ឋាន៖ បានឯកភាពតាមមតិយោបល់របស់សវនករ និងខិតខំពង្រឹងការងារគ្រប់គ្រងវត្តមានតាមប្រព័ន្ធ "Finger Print Attendance Management" ។

៥-៣. អំពីការបែងចែកតួនាទីក្នុងការធ្វើលិខិតឧទ្ទេសនាម និងសេចក្តីជូនដំណឹងផ្សេងៗ

តាមការសង្កេតឃើញរបស់សវនករ ការធ្វើលិខិតឧទ្ទេសនាម សេចក្តីជូនដំណឹងផ្សេងៗ គឺមិនទាន់បានបែងចែកតួនាទីឱ្យបានច្បាស់លាស់ជាមួយ លេខាធិការដ្ឋាន និងការិយាល័យរដ្ឋបាល។

កត្តានេះអាចបណ្តាលឱ្យមានកង្វះខាតលើទំនួលទុស្សត្រូវការបែងចែកតួនាទីតាមនាយកដ្ឋាន។

សំណូមពររបស់សវនករ៖ ការិយាល័យបុគ្គលិក/បណ្តុះបណ្តាល គួរតែធ្វើការពិភាក្សាឡើងវិញជាមួយអង្គភាពពាក់ព័ន្ធខាងលើ ដើម្បីបែងចែកតួនាទីក្នុងការធ្វើលិខិតឧទ្ទេសនាម សេចក្តីជូនដំណឹងផ្សេងៗ។

មតិឆ្លើយតបសវនដ្ឋាន៖ តាមការស្រាយបំភ្លឺរបស់សវនដ្ឋាន និងធ្វើការពិភាក្សាតែសម្រួលនូវចំណុចឆ្លងខាងខាងលើឱ្យបានល្អប្រសើរ។

(Signature)

៥-៨. អំពីនីតិវិធីបញ្ជូនលិខិតចេញ និងឯកសារផ្សេងៗ

ក្រោយពីបានពិនិត្យ និងធ្វើការសាកសួរសវនករសង្កេតឃើញថា ការបែងចែកលិខិតផ្សេងៗតាមបណ្តាអង្គភាព ការិយាល័យបុគ្គលិក/បណ្តុះបណ្តាល នៅមិនទាន់មាននីតិវិធីក្នុងការបញ្ជូនលិខិតចេញសម្រាប់ឱ្យបណ្តាអង្គភាពផ្សេងៗចុះហេតុលេខាទទួល។

កត្តាទាំងនេះអាចធ្វើឱ្យមានការភ័ន្តច្រឡំ ឬបាក់បែកឯកសារ។

សំណូមពររបស់សវនករ ការិយាល័យបុគ្គលិក/បណ្តុះបណ្តាល គួរប្រើប័ណ្ណបញ្ជូនលិខិតចេញ ឬក៏ការកត់ត្រាលំដាប់លិខិតផ្សេងៗដែលបានផ្តល់ជូនបណ្តាអង្គភាពក្រោមនិវាទ ក.ស.ក. ។

មតិផ្តើមរបស់វេជ្ជបណ្ឌិត តាមការស្រាយបំភ្លឺរបស់សវនករ និងធ្វើនាមអនុសាសន៍របស់សវនករ។

៦- ការិយាល័យច្រកចូលចេញ

៦-១. អំពីកង្វះខាតក្នុងការធ្វើរបាយការណ៍ឬកសរុបប្រាក់បៀវត្ស និងចំណាយបេសកកម្ម

តាមការពិនិត្យ និងសាកសួរ ការិយាល័យច្រកចូលចេញមិនទាន់បានឬកសរុបប្រាក់បៀវត្ស និងចំណាយបេសកកម្មប្រចាំឆមាស និងឆ្នាំ ។

កត្តានេះអាចធ្វើឱ្យពិបាកកម្មវិធីនីយសរុបបានទាន់ពេលវេលា និងខ្វះអំពីមានលក្ខណៈប្រាក់ដឹកនាំ។

សំណូមពររបស់សវនករ ដូចនេះការិយាល័យច្រកចូលចេញ គួរតែធ្វើការប្រកួតប្រជែងរបាយការណ៍ប្រាក់បៀវត្ស និងចំណាយបេសកកម្មប្រចាំឆមាស ឆ្នាំ ដើម្បីមានភាពងាយស្រួល ថែមទាំងមានទិន្នន័យក្នុងការរៀបចំប្រចាំឆមាសដាក់ស្តែងទៅនឹងចំណាយចែកការប្រចាំឆ្នាំ ។

មតិផ្តើមរបស់វេជ្ជបណ្ឌិត យល់ស្របតាមការស្រាយបំភ្លឺរបស់សវនករ សវនករនិងធ្វើការតែសម្រួលខ្លះចំណុចខ្លះខាតនាងលើឱ្យបានល្អប្រសើរ ។

៧- គោលនយោបាយគណនេយ្យហិរញ្ញវត្ថុ

៧-១. បន្តជំរុញគោលនយោបាយគណនេយ្យ និងនីតិវិធីគណនេយ្យរបស់ ក.ស.ក

តាមការពិនិត្យ និងសាកសួរសវនករសង្កេតឃើញថា សវនករបានកំពុងនឹងរៀបចំសៀវភៅគោលនយោបាយ និងនីតិវិធីគណនេយ្យ របស់ ក.ស.ក. ក្នុងគោលបំណង៖

- បង្ហាញឱ្យកាន់តែច្បាស់នៅឲ្យនាទី និងភារកិច្ចរបស់នាយកដ្ឋានគណនេយ្យហិរញ្ញវត្ថុ
- ការកត់ត្រាប្រតិបត្តិការគណនេយ្យ (ការគ្រប់គ្រងចំណូល/ចំណាយ ទ្រព្យសកម្ម សន្និធិ ការគ្រប់គ្រងសាច់ប្រាក់ជាដើម) ដើម្បីឱ្យស្របទៅតាមគោលនយោបាយ និងនីតិវិធីគណនេយ្យ
- នឹងបង្កើនគណនេយ្យភាព និងតម្លាភាព។

នាពេលបច្ចុប្បន្ន សវនករមិនទាន់បានបញ្ចប់ការរៀបចំសៀវភៅនេះនៅឡើយទេ ដោយបានធ្វើការតែសម្រួលខ្លះចំណុចមួយចំនួនព្រោះយកពិបាកឱ្យអនុវត្តសកលប្រព័ន្ធដែលពាក់ព័ន្ធ ទៅលើផ្នែកចំណាយ និងការគ្រប់គ្រងសាច់ប្រាក់។

កត្តាទាំងនេះអាចធ្វើឱ្យប្រព័ន្ធគ្រប់គ្រងថវិកា និងនីតិវិធីរបស់ នាយកដ្ឋានគណនេយ្យហិរញ្ញវត្ថុ កុំទាន់ពេលវេលាសម្រាប់ការអនុវត្តការងារដាក់ស្តែងប្រចាំថ្ងៃ។

ស.វ. ១១

សំណូមពររបស់សវនករ៖ សវនដ្ឋានត្រូវតែបន្តចំរុញដឹងបញ្ចប់ការរៀបរៀងសៀវភៅ " គោលនយោបាយ និងនីតិវិធីគណនេយ្យរបស់ ក. ស. ក. " ដើម្បីឱ្យមានកម្ពុភាព និងគណនេយ្យភាពនៅក្នុងប្រព័ន្ធគណនេយ្យរបស់ ក. ស. ក. ដើម្បីធ្វើជាមូលដ្ឋានក្នុងការគ្រប់គ្រង។

មតិឆ្លើយតបសវនដ្ឋាន៖ តាមការស្រាយបំភ្លឺរបស់សវនដ្ឋាន និងបញ្ចប់ជាស្ថាពរទៅលើផ្នែកចំណាយ និងការគ្រប់គ្រងសាច់ប្រាក់ (រួមទាំងផ្នែកផ្សេងៗទៀតដូចជា ផ្នែកចំណូល ទ្រព្យសកម្ម និងសន្និធិជាបន្តទៀត។ ដូចនេះនាយកដ្ឋានគណនេយ្យ/ហិរញ្ញវត្ថុ នឹងចំរុញរៀបរៀងឱ្យបានឆាប់រហ័សនាពេលខាងមុខ។

៧-២. អំពីវេទនាសម្ព័ន្ធនាយកដ្ឋានគណនេយ្យ/ហិរញ្ញវត្ថុ

ឆ្លងតាមការត្រួតពិនិត្យរបស់សវនករឃើញថា សវនដ្ឋានបានធ្វើការតែសម្រួល ផ្លាស់ប្តូរ និងបន្ថែមគូនាទិការកិច្ចនៅក្នុងវេទនាសម្ព័ន្ធច្បាប់ឆ្នាំ ២០១៧ ដែលនៅមានភាពទូទាញ្នះចន្លោះការងារអនុវត្តន៍ពាក់ស្រែង និងខាន់មានបុគ្គលិកដាក់តាមប្រអប់តួនាទីដែលមានក្នុងវេទនាសម្ព័ន្ធ (ប្រធានការិយាល័យ អនុប្រធានការិយាល័យ និងបុគ្គលិកមួយចំនួន)។

កត្តានេះធ្វើឱ្យវេទនាសម្ព័ន្ធរបស់សវនដ្ឋាន នៅទូទាំងបុគ្គលិកកាន់តាមមុខសញ្ញាការងារ។

សំណូមពររបស់សវនករ៖ សវនដ្ឋានត្រូវតែពិនិត្យមើលបុគ្គលិកមានសមត្ថភាពដើម្បីបញ្ជូនទៅកាន់តាមប្រអប់នៃវេទនាសម្ព័ន្ធរបស់នាយកដ្ឋានគណនេយ្យ/ហិរញ្ញវត្ថុ ដើម្បីឱ្យការងាររបស់នាយកដ្ឋានកាន់តែមានប្រសិទ្ធភាព។

មតិឆ្លើយតបរបស់សវនដ្ឋាន៖ បច្ចុប្បន្ននាយកដ្ឋានគណនេយ្យ/ហិរញ្ញវត្ថុ កំពុងពិនិត្យមើលធ្វើការបញ្ជូនបណ្តាលបន្ថែមទៀតទៅបុគ្គលិកដែលអនុវត្តការងារផ្ទាល់ក្នុងនាយកដ្ឋាន ដើម្បីមានសមត្ថភាពគ្រប់គ្រាន់អាចមកបំពេញក្នុងប្រអប់វេទនាសម្ព័ន្ធដែលទូទាញ្នះចន្លោះ។

៧-៣. ការធ្វើបច្ចុប្បន្នភាពអំពីតួនាទី និងការកិច្ចរបស់មន្ត្រីនៅក្នុងនាយកដ្ឋាន

សវនករពិនិត្យឃើញថា បច្ចុប្បន្នសាមីអង្គការបានធ្វើការតែសម្រួល ផ្លាស់ប្តូរ និងបន្ថែមគូនាទិការកិច្ចតាមផ្នែករបស់នាយកដ្ឋានគណនេយ្យ/ហិរញ្ញវត្ថុធរណីមុខ។ ប៉ុន្តែពុំទាន់បានផ្តល់ជូនការធ្វើតួនាទីការកិច្ចបុគ្គលនៅក្នុងនាយកដ្ឋានគណនេយ្យ/ហិរញ្ញវត្ថុ។

កត្តានេះអាចធ្វើឱ្យមានការភ័ន្តច្រឡំក្នុងការបែងចែកតួនាទីការកិច្ចរបស់បុគ្គលិក និងធ្វើឱ្យទទួលខុសត្រូវក្នុងការបំពេញការងារក្នុងនាយកដ្ឋានគណនេយ្យ/ហិរញ្ញវត្ថុ។

សំណូមពររបស់សវនករ៖ ដើម្បីឱ្យមានប្រសិទ្ធភាព និងបង្កើនការទទួលខុសត្រូវអនុវត្តការងារនៅក្នុងនាយកដ្ឋានគណនេយ្យ/ហិរញ្ញវត្ថុ សវនដ្ឋានត្រូវធ្វើការបែងចែកតួនាទីការកិច្ចរបស់បុគ្គលិកដាច់ដោយឡែកពីគ្នា។

មតិឆ្លើយតបរបស់សវនដ្ឋាន៖ តាមការស្រាយបំភ្លឺរបស់សវនដ្ឋាន ដោយសារការិយាល័យបុគ្គលិក/បណ្តុះបណ្តាល បានជូនដំណឹងមកនាយកដ្ឋានគណនេយ្យ/ហិរញ្ញវត្ថុ ដោយក្រុមការងារបច្ចុប្បន្នភាពអំពីតួនាទីតាមផ្នែក ដូចនេះបើការិយាល័យបុគ្គលិក/បណ្តុះបណ្តាល ជូនដំណឹងមក ដោយយកតាមបុគ្គលនាពេលខាងមុខនោះ នាយកដ្ឋានគណនេយ្យ/ហិរញ្ញវត្ថុ នឹងប្រគល់ជូន។

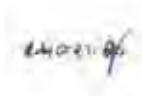

៤- ការិយាល័យគណនេយ្យ

៤-១. កង្វះខាតនីតិវិធីគ្រប់គ្រងគ្រឿងបន្លាស់ថយទុក ថេស្តូច ប្រេងឥន្ធនៈ និងសម្ភារការិយាល័យ

ក្រោយពីបានពិនិត្យ និងធ្វើការសាកសួរសេវាករសេរ្តេតឃើញថា ការចែកគ្រឿងបន្លាស់ថយទុក ថេស្តូច ប្រេងឥន្ធនៈ និងសម្ភារការិយាល័យចេញពីឃ្នាំងសម្ភារក្នុងករណីបណ្តាចំណុចខុសគ្នា និងការចុះ ហត្ថលេខាពីអង្គភាពស្នើសុំខ្ចី ហើយពុំមានចុះ ថ្ងៃ ថ្ងៃ ឆ្នាំ លើការលើកបណ្តាសម្ភារទាំងអស់នោះ។

កត្តាទាំងនេះអាចធ្វើឱ្យការគ្រប់គ្រងឃ្នាំងសម្ភារមានការច្របូកច្របល់ ដែលអាចបណ្តាលឱ្យបាត់បង់ និងដឹងត្រូវសំណល់ក្នុងការគ្រប់គ្រងគ្រឿងបន្លាស់ថយទុក និងថេស្តូច ប្រេងឥន្ធនៈ និងសម្ភារការិយាល័យ។

សំណូមពររបស់សវនករ ការិយាល័យគណនេយ្យ ត្រូវជំរុញមន្ត្រីទៅកាន់ផ្នែកឃ្នាំងសម្ភារក្នុងការ គត់ត្រា និងមានការចុះហត្ថលេខាពីអ្នកស្នើសុំខ្ចីប្រើប្រាស់មុនលើការលើកបណ្តាសម្ភារទាំងអស់នោះប្រចាំ ថ្ងៃ ថ្ងៃ ឆ្នាំ។

មតិឆ្លើយតបសវនករ៖ តាមការស្រាយពិភាក្សារបស់សវនករ ដើម្បីសម្រួលដល់ដំណើរការអាជីវកម្ម របស់ ក.ស.ភ. អង្គភាពពាក់ព័ន្ធភាគច្រើនបានធ្វើការស្នើសុំខ្ចីជាបន្ទាន់នៅគ្រឿងបន្លាស់ថយទុក ថេស្តូច ប្រេងឥន្ធនៈ និងសម្ភារការិយាល័យ ហើយសម្រាប់ឱ្យធ្វើលិខិតស្នើសុំខ្ចីតាមក្រោយ ដែលជាហេតុធ្វើឱ្យ ការិយាល័យមិនបានគត់ត្រាទុក។ ការិយាល័យគណនេយ្យ ដឹងរៀបចំសៀវភៅ ដើម្បីគត់ត្រាអំពីការខ្ចី និងមានការចុះហត្ថលេខាពីសាមីអង្គភាពពាក់ព័ន្ធជាច្បាស់ មុននឹងទៅ។

៤-២. បន្តជំរុញដល់ការទិញមានវិក្កយបត្រត្រឹមត្រូវ

សវនករពិនិត្យ និងសេរ្តេតឃើញថា មានវិក្កយបត្រចំណាយមួយចំនួនទិញទិញបន្តបុគ្គល ដែលមិន បានបែកចេញគ្រប់ដំណែលនានាខ្វះខាតមួយចំនួន ដូចជា៖

- មិនមានលេខៈសហគ្រាស អាសយដ្ឋាន និងលេខទូរស័ព្ទអ្នកផ្គត់ផ្គង់
- មិនមានលេខរៀងវិក្កយបត្រតាមលំដាប់

កត្តានេះអាចធ្វើឱ្យវិក្កយបត្រចំណាយនៅមានភាពខ្វះខាតតាមសេចក្តីប្រកាសរបស់អង្គនាយកក្រុម ពន្ធដារ។

សំណូមពររបស់សវនករ ការិយាល័យគណនេយ្យ ត្រូវតែណែនាំបន្ថែម និងជំរុញផ្នែកពាក់ព័ន្ធ ចំណាយទាំងអស់ធ្វើការស្នើសុំវិក្កយបត្រតាមទម្រង់ស្តង់ដារពន្ធដារដែលបានកំណត់។

មតិឆ្លើយតបសវនករ៖ ស្នើសុំឱ្យអ្នកទិញ និងអ្នកបំពេញបេសកកម្មនានាដូចជា អង្គការសេដ្ឋកិច្ច ការិយាល័យរដ្ឋបាល និងនាយកដ្ឋានបុគ្គលិក/បណ្តុះបណ្តាល ពលរដ្ឋទិញត្រូវមានវិក្កយបត្រ (Invoice) តាមទម្រង់ត្រឹមត្រូវ។

៥- ការិយាល័យហិរញ្ញវត្ថុ/ផ្សារមូលបត្រ

៥-១. អំពីកង្វះខាតរបាយការណ៍បកស្រាយវិភាគលើចំណូល ចំណាយ និងព័ត៌មានហិរញ្ញវត្ថុក្នុង ក.ស.ភ.

ក្រោយពីបានពិនិត្យ និងធ្វើការសាកសួរសេវាករសេរ្តេតឃើញថា ការិយាល័យហិរញ្ញវត្ថុ/ផ្សារមូលបត្រ បានរៀបចំការវិភាគ ផ្នែកចំណូល ចំណាយ អនុបាទ ប្រចាំត្រីមាស និងប្រចាំឆ្នាំទៅគណៈកម្មការមូលបត្រ កម្ពុជា។ ប៉ុន្តែកិច្ចខ្វះខាតរបាយការណ៍អំពីការបកស្រាយលើការវិភាគចំណូល ចំណាយ និងវិភាគព័ត៌មាន ហិរញ្ញវត្ថុស្តីពីស្ថានភាពហិរញ្ញវត្ថុក្នុងក្រុមប្រឹក្សាពាក់ព័ន្ធនឹងរបស់ ក.ស.ភ.។

កត្តាទាំងនេះអាចធ្វើឱ្យការផ្តល់ព័ត៌មានវិភាគលើចំណូល ចំណាយ និងស្ថានភាពហិរញ្ញវត្ថុរបស់ ក.ស.ភ. ពុំទាន់ច្បាស់លាស់។

សំណូមពររបស់សវនករ ដូចនេះ ការិយាល័យហិរញ្ញវត្ថុ/ធុរកម្មរបស់ប្រកាស ត្រូវធ្វើរបាយការណ៍ស្តីពី ការបកស្រាយវិភាគលើចំណូល ចំណាយ និងស្ថានភាពហិរញ្ញវត្ថុជូនថ្នាក់ដឹកនាំ។

មតិឆ្លើយតបសវនដ្ឋាន តាមការស្រាយបំភ្លឺរបស់សវនដ្ឋាន និងធ្វើការកែសម្រួលខ្លះចំណុចខ្លះ ខាតខាងលើឱ្យបានល្អប្រសើរ ។

៥-២. ពុំទាន់បានកំណត់រយៈពេលធ្វើរបាយការណ៍ទៅលើទ្រព្យសកម្មរយៈពេលវែង ដែលមាន អាយុកាលប្រើប្រាស់ និងធ្វើការដោះស្រាយបញ្ចប់បញ្ជីសារពើភណ្ឌរបស់ ក.ស.ភ.

ក្រោយពីបានពិនិត្យ និងធ្វើការសាកសួរសវនករសង្កេតឃើញថា ការិយាល័យហិរញ្ញវត្ថុ/ធុរកម្មរបស់ប្រកាស នៅពុំទាន់បានកំណត់ពេលវេលារៀបចំរបាយការណ៍ និងរបាយការណ៍ទៅលើទ្រព្យសកម្មរយៈពេលវែង ដែលអស់អាយុកាល និងទ្រព្យសកម្មរយៈពេលវែងមិនអាចប្រើប្រាស់បាន ដែលបានសរសេរក្នុងតួនាទី និងភារៈកិច្ចរបស់ការិយាល័យហិរញ្ញវត្ថុ/ធុរកម្មរបស់ប្រកាស។

កត្តាទាំងនេះអាចធ្វើឱ្យព័ត៌មានទាក់ទងទ្រព្យសកម្មរយៈពេលវែងដែលអស់អាយុកាល និងទ្រព្យសកម្ម ជំនួសទ្រព្យសកម្មរយៈពេលវែងដែលមិនអាចប្រើប្រាស់បាន ពុំទាន់ទាន់ជាប់របាយការណ៍នៅឡើយ។

សំណូមពររបស់សវនករ ដូច្នេះ ការិយាល័យហិរញ្ញវត្ថុ/ធុរកម្មរបស់ប្រកាស ត្រូវធ្វើរបាយការណ៍រៀបចំ ពេលវេលាធ្វើរបាយការណ៍លើទ្រព្យសកម្មរយៈពេលវែងដែលមិនអាចប្រើប្រាស់បានជូនដល់ថ្នាក់ដឹកនាំ ដើម្បីបានជ្រាប។

មតិឆ្លើយតបសវនដ្ឋាន តាមការស្រាយបំភ្លឺរបស់សវនដ្ឋាន និងធ្វើការកែសម្រួលខ្លះចំណុចខ្លះ ខាតខាងលើឱ្យបានល្អប្រសើរ ដោយកំណត់រយៈពេលធ្វើរបាយការណ៍ និងបញ្ចូលនីតិវិធីបន្ថែមក្នុង គោល និយោបាយ និងនីតិវិធីគណនេយ្យរបស់ ក.ស.ភ.។ ២០២០

ទ្រព្យសកម្ម ៥៤០៩ ២៧ ឆ្នាំចប់វិទ្ធិស័ក ០៧ ២៥៦២
រាជធានីភ្នំពេញ, ថ្ងៃទី២១ ខែ កុម្ភៈ ឆ្នាំ២០១៩
ប្រធាននាយកដ្ឋានសវនកម្មវិទ្ធារណៈ

ប្រឹក្សាភិបាលក្រុមហ៊ុន

បានឃើញ និងអនុញ្ញាត
ទ្រព្យសកម្ម ៥៤០៩ ២៧ ឆ្នាំចប់វិទ្ធិស័ក ០៧ ២៥៦២
រាជធានីភ្នំពេញ, ថ្ងៃទី២១ ខែ កុម្ភៈ ឆ្នាំ២០១៩
ប្រធានគណៈកម្មាធិការសវនកម្មវិទ្ធារណៈ

Handwritten signature of the Chairman of the General Auditing Board

ឃុំ ពេនចំរើន

ផ្នែកទី ៧
របាយការណ៍ហិរញ្ញវត្ថុ
ដែលធ្វើសវនកម្មដោយសវនករឯករាជ្យ

៣២. ការអនុវត្តតួនាទីនៃការងារនៃអគ្គនាយកដ្ឋាននៃអង្គការសុខាភិបាលកម្ពុជា
("ស.វ.ហ.អ.ក") ថ្មី (គ)

៣២.២ ស.វ.ហ.អ.ក ថ្មីដែលបានចេញផ្សាយ ប៉ុន្តែមិនមែនជាធរមានសម្រាប់ការិយបរិច្ឆេទចាប់ពី បួនឆ្នាំពី ថ្ងៃទី១ ខែ
មករា ឆ្នាំ២០១៩ (ត)

ផែនការនេះពាក់ព័ន្ធនឹងការងារនៃអគ្គនាយកដ្ឋាននៃអង្គការសុខាភិបាលកម្ពុជា និងការបកស្រាយមានដូចខាងក្រោម៖ (ត)

ស.វ.ហ.អ.ក ១៧ កិច្ចសន្យាធានារ៉ាប់រង (ត)

ស្តង់ដារអនុញ្ញាតឱ្យមានជម្រើសរវាងការទទួលស្គាល់ ការផ្លាស់ប្តូរតាមក្រោមការបញ្ជាក់នៅក្នុងរបាយការណ៍ចំណូល ឬទទួលស្គាល់ដោយផ្ទាល់នៅក្នុងប្រាក់ចំណូលផ្សេងៗទៀត។ ជម្រើសនេះ គឺទំនងជាខ្លះបញ្ចប់ពីរបៀបដែលក្រុមហ៊ុនធានារ៉ាប់រង បកស្រាយពី ទ្រព្យសកម្មហិរញ្ញវត្ថុរបស់ខ្លួនក្រោម ស.វ.ហ.អ.ក ៩ ។

ជម្រើសម្យ៉ាងទៀត គឺវិធីសាស្ត្របែងចែកបុព្វលាភ ត្រូវបានអនុញ្ញាតសម្រាប់ចំណូលសម្រាប់ការធានារ៉ាប់រងដែលនៅសល់សម្រាប់កិច្ចសន្យារយៈពេលថ្មីដែលត្រូវបានបង្ហាញលើការធានារ៉ាប់រងមិនមានជីវិត។

ការផ្លាស់ប្តូរគំរូនៃការវាស់ស្ទង់ទូទៅដែលគេហៅថា សម្រាប់កិច្ចសន្យាមួយចំនួន "វិធីសាស្ត្រកំណែរចនា" ដែលបានបង្ហាញលើការធានារ៉ាប់រងមានជីវិត ដែលអ្នកធ្វើគោលនយោបាយ ចែករំលែកការទទួលបានមកវិញនូវតម្លៃមូលដ្ឋាន។ នៅពេលអនុវត្តវិធីកំណត់តម្លៃរចនា ការប្រែប្រួលតម្លៃទីផ្សារនៃភាគហ៊ុនក្រុមហ៊ុននៃតម្លៃមូលដ្ឋាន ត្រូវបានរួមបញ្ចូលនៅក្នុងចំណេញកម្រិតនៃកិច្ចសន្យាសេវា។ ជាលទ្ធផលក្រុមហ៊ុនធានារ៉ាប់រងដែលប្រើវិធីសាស្ត្រនេះទំនងជាមិនសូវប្រែប្រួលខ្លាំងជាងវិធីសាស្ត្រទូទៅទេ។

ច្បាប់ថ្មីនេះ និងប៉ះពាល់ដល់របាយការណ៍ហិរញ្ញវត្ថុ និងស្ថានភាពរបស់ខ្លួនរបស់ក្រុមហ៊ុនទាំងអស់ដែលបានចេញកិច្ចសន្យាធានារ៉ាប់រង ឬកិច្ចសន្យាវិនិយោគដែលមានលក្ខណៈពិសេសនៃការចូលរួម។

វិសោធនកម្មលើ ស.វ.ហ.អ.ក ១០ និង ស.គ.អ.ក ២៨ ការលក់ ឬការចែកចាយនៃទ្រព្យ រវាងអ្នក
វិនិយោគនិងក្រុមហ៊ុនបុគ្គលសម្ព័ន្ធ ឬក្រុមហ៊ុនរួមទុន

វិសោធនកម្មបញ្ជាក់ពីវិសាលភាពនៃប្រាក់ចំណេញឬខាត ដែលត្រូវបានទទួលស្គាល់នៅពេលដែលក្រុមហ៊ុនលក់ ឬរួមចំណែកទ្រព្យសកម្មទៅឱ្យក្រុមហ៊ុនបុគ្គលសម្ព័ន្ធ ឬក្រុមហ៊ុនរួមទុនរបស់ខ្លួន។ នៅពេលប្រតិបត្តិការពាក់ព័ន្ធនឹងអាជីវកម្មការចំណេញ ឬខាតត្រូវបានទទួលស្គាល់ពេញលេញ ផ្ទុយទៅវិញ នៅពេលដែលប្រតិបត្តិការទាក់ទងនឹងទ្រព្យសកម្ម ដែលមិនមែនជាអាជីវកម្មនោះការចំណេញឬខាតត្រូវបានទទួលស្គាល់តែទៅលើវិសាលភាពនៃផលប្រយោជន៍ វិនិយោគិនដែលមិនទាក់ទងគ្នានៅក្នុងក្រុមហ៊ុនរួមទុន ឬ ក្រុមហ៊ុនបុគ្គលសម្ព័ន្ធ។

ផ្នែកទី ៧
របាយការណ៍ហិរញ្ញវត្ថុ
ដែលធ្វើសវនកម្មដោយសវនករឯករាជ្យ

កំពង់ផែស្នូលភ្នំពេញ
(ចុះបញ្ជីពាណិជ្ជកម្មនៅព្រះរាជាណាចក្រកម្ពុជា)

របាយការណ៍របស់ក្រុមប្រឹក្សាភិបាល

ក្រុមប្រឹក្សាភិបាលសូមដាក់ជូននូវរបាយការណ៍ប្រចាំឆ្នាំរបស់ខ្លួន ព្រមទាំងរបាយការណ៍ហិរញ្ញវត្ថុដែលបានធ្វើសវនកម្មរបស់ **កំពង់ផែស្នូលភ្នំពេញ** ហៅកាត់ថា **"ក.ស.ភ"** សម្រាប់ការិយបរិច្ឆេទគិតត្រឹមថ្ងៃទី៣១ ខែធ្នូ ឆ្នាំ២០១៨។

សកម្មភាពចម្បង

ក.ស.ភ គឺជាទីតិបុគ្គលដែលមានស្វ័យភាពចេញទោស រដ្ឋបាល និងហិរញ្ញវត្ថុ ហើយបេសកកម្មចម្បងគឺសេវាកម្មកំពង់ផែ និងសេវាដែលពាក់ព័ន្ធផ្សេងទៀត។

ក.ស.ភ មានគោលដៅទទួលបានប្រាក់ចំណូលខ្ពស់បំផុត ថែទាំ និងធ្វើអាជីវកម្មសេវាកំពង់ផែ ព្រមទាំងអនិស្សរវត្តនៃកំពង់ផែ ដើម្បីប្រតិបត្តិការពង្រីក និងអភិវឌ្ឍន៍ សម្រាប់គម្រោងការងារពាណិជ្ជកម្ម ឧស្សាហកម្ម សេវាកម្មទេសចរណ៍ និងអ្នកដំណើរ និងចាត់វិធានការចាំបាច់គ្រប់បែបយ៉ាងឱ្យ ក.ស.ភ រីកចម្រើនល្អឯកសារទៅមុខ។

ក.ស.ភ មានភារកិច្ចជាអាជ្ញាធរ និងប្រតិបត្តិការរវាង រួមមាន៖

- ផ្តល់កម្មវិធីការិយាល័យ នាំនាវាចេញ-ចូលកំពង់ផែ
- ផ្តល់ចំណែកនាវា
- ផ្តល់ទីតាំងសម្រាប់នាវាធ្វើការជួសជុល និងចាក់ប្រេង
- ព្រួញពិនិត្យការប្រតិបត្តិការពាណិជ្ជកម្ម-ចេញទោស និងជម្រុញកិច្ចការពារសុវត្ថិភាព បរិស្ថាន សណ្តាប់ធ្នាប់ក្នុងមណ្ឌលអាជីវកម្មរបស់កំពង់ផែ
- ព្រួញពិនិត្យឯកសារសម្គាល់នាវា ដើម្បីបំពេញបែបបទនាវាចេញ-ចូលផែ
- បណ្តុះបណ្តាលចន្លោះមជ្ឈមណ្ឌលនាវាចរណ៍ និងផ្នែកកំពង់ផែតាមរយៈវិទ្យាស្ថាននាវាចរណ៍កម្ពុជា
- អភិវឌ្ឍហេដ្ឋារចនាសម្ព័ន្ធផែល តាមរយៈសហប្រតិបត្តិការជាមួយដៃគូអភិវឌ្ឍន៍ក្នុង និងក្រៅប្រទេស ដើម្បីពង្រីកចំណែកផែនការដឹកជញ្ជូន ទំនិញចាក់តា ចំណែកផែនការ ចំណែកផែនការដំណើរ និងទេសចរណ៍
- បង្កើតតំបន់ដាំទ្រកំពង់ផែ រួមមាន តំបន់សេដ្ឋកិច្ចពិសេស តំបន់ឧស្សាហកម្ម តំបន់កែច្នៃផលិតផលកសិកម្ម និងតំបន់កីឡាកម្ម
- ចាត់វិធានការនានា ដើម្បីធានាការអនុវត្តច្បាប់ និងលិខិតបទដ្ឋានជាធរមាន ពាក់ព័ន្ធនឹងកំពង់ផែ និងបញ្ហាបាយដឹកជញ្ជូននានាតាមផ្លូវទឹក
- លើកដាក់ ផ្ទេរ ផ្គុំ ក្បួនស្តុកទំនិញ
- ដឹកជញ្ជូនទំនិញក្នុងទីលានផែល និងរវាងកំពង់ផែ និងតំបន់ផលិតកម្មរោងចក្រ
- ផ្តល់សេវាកម្មសណ្តាប់ធ្នាប់នៃផែនការ កណ្តាលគម្រោងអន្តរជាតិ និងទីលានស្តុកកុងតឺន័រ
- ផ្តល់សេវាកម្មអន្តរជាតិ ពាក់ និងដោះលួរ
- ផ្តល់សេវាកម្មផ្គត់ផ្គង់កីឡាករ ទឹកស្អាត អនាម័យផលនាវា
- ផ្តល់សេវាកម្មបើក និងប្រកបទំនិញដាក់កុងតឺន័រ
- ផ្តល់សេវាកម្មជួសជុល និងថែទាំសំបកកុងតឺន័រ
- ផ្តល់សេវាកម្មចំណែកផែលទេសចរណ៍ និងអ្នកដំណើរ និងបណ្តុះបណ្តាលសេវាកម្មផ្សេងៗស្រុក

កំណត់សម្គាល់គន្លឹះសំខាន់ៗ
(ចុះបញ្ជីពាណិជ្ជកម្មនៅព្រះរាជាណាចក្រកម្ពុជា)

របាយការណ៍របស់ក្រុមប្រឹក្សាភិបាល (ត)
សកម្មភាពចម្បង (ត)

- ក.ស.ភ មានភារកិច្ចជាអាជ្ញាធរ និងប្រតិបត្តិការផ្តល់ រួមមាន៖ (ត)
- ធ្វើប្រតិបត្តិការអាជីវកម្មបន្ថែមផ្សេងទៀត ដែលអនុញ្ញាតដោយច្បាប់ និងលិខិតបទដ្ឋានគតិយុត្តិធម៌មាន ដើម្បីបម្រើដល់ភារកិច្ចចម្រើនរបស់ ក.ស.ភ។
- ពុំមានការផ្លាស់ប្តូរជាសារវន្ត លើសកម្មភាពចម្បងរបស់ ក.ស.ភ នៅក្នុងការិយបរិច្ឆេទហិរញ្ញវត្ថុ។

លទ្ធផលនៃប្រតិបត្តិការ	ជូន្លារអាមេរិក	គិតជាពាន់រៀល
ប្រាក់ចំណេញសម្រាប់ការិយបរិច្ឆេទ	៨.១០០.៧៣៨	៣២.៧៦៧.៤៨៦

ភាគលាភ		
ការបែងចែកភាគលាភនៅក្នុងការិយបរិច្ឆេទនេះ មានដូចខាងក្រោម៖		
	ជូន្លារអាមេរិក	គិតជាពាន់រៀល
សម្រាប់ការិយបរិច្ឆេទ ៣១ ខែធ្នូ ឆ្នាំ២០១៧៖		
ភាគលាភ ប្រភេទ "ក" ត្រូវបានទូទាត់នៅថ្ងៃទី១៦ ខែមីនា ឆ្នាំ២០១៨	៣១៥.៤១៦	១.២៧៥.៨៥៨
ភាគលាភ ប្រភេទ "ខ" ត្រូវបានទូទាត់នៅថ្ងៃទី១១ ខែកក្កដា ឆ្នាំ២០១៨	៥៥៣.២០៣	២.២៣៧.៧០៦
	៨៦៨.៦១៩	៣.៥១៣.៥៦៤

ទុនបម្រុង និងសិវិធានធន
មានការផ្ទេរ ៤.៧២៨.៨៥៩ ជូន្លារអាមេរិក ពីប្រាក់ចំណេញរក្សាទុកទៅមូលនិធិបម្រុងតាមច្បាប់ ទូទៅ និងមូលនិធិអភិវឌ្ឍន៍ដែលបានអនុម័តក្នុងពេលនៃកិច្ចប្រជុំក្រុមប្រឹក្សាភិបាល នៅថ្ងៃទី២៦ ខែកុម្ភៈ ឆ្នាំ២០១៨។

បំណុលពិបាកទារ និង បំណុលជាប់សង្ស័យ
នៅមុនពេលដែលរបាយការណ៍ចំណេញ ឬខាតនិងចំណូលផ្សេងៗ និងរបាយការណ៍ស្ថានភាពហិរញ្ញវត្ថុត្រូវបានរៀបចំឡើង ក្រុមប្រឹក្សាភិបាលបានចាត់វិធានការដែលមានមូលដ្ឋានសមរម្យ ដើម្បីបញ្ជាក់ថាវិធានការទាក់ទងទៅនឹងការប្រើប្រាស់មូលនិធិពិបាកទារ និង ការធ្វើសិវិធានធនចំពោះបំណុលជាប់សង្ស័យត្រូវបានធ្វើឡើងហើយជឿជាក់ថាមិនមានបំណុលពិបាកទារ និងពុំមានភាពចាំបាច់ដើម្បីធ្វើសិវិធានធនសម្រាប់បំណុលជាប់សង្ស័យឡើយ។
នៅថ្ងៃការិយបរិច្ឆេទនៃរបាយការណ៍នេះក្រុមប្រឹក្សាភិបាល ពុំបានដឹងពីហេតុការណ៍ណាមួយដែលនឹងបណ្តាលឱ្យមានភាពចាំបាច់ដើម្បីប្រើប្រាស់មូលនិធិពិបាកទារ ឬក៏ធ្វើសិវិធានធនចំពោះបំណុលជាប់សង្ស័យ នៅក្នុងរបាយការណ៍ហិរញ្ញវត្ថុរបស់ ក.ស.ភ ឡើយ។

កំណត់សម្គាល់តម្លៃពេញ

(ចុះបញ្ជីពាណិជ្ជកម្មនៅព្រះរាជាណាចក្រកម្ពុជា)

របាយការណ៍របស់ក្រុមប្រឹក្សាភិបាល (ត)

ទ្រព្យសកម្មចរន្ត

នៅមុនពេលដែលរបាយការណ៍ចំណេញ ឬ ខាត និងចំណូលផ្សេងៗ និង របាយការណ៍ស្ថានភាពហិរញ្ញវត្ថុត្រូវបានរៀបចំឡើង ក្រុមប្រឹក្សាភិបាលបានចាត់វិធានការដែលមានមូលដ្ឋានសមរម្យ ដើម្បីបញ្ជាក់ថាបណ្តាទ្រព្យសកម្មចរន្តដែលមិនមានតម្លៃស្មើនឹងតម្លៃទីផ្សារនៅក្នុងប្រតិបត្តិការរាជីវកម្មធម្មតា ដែលបានកត់ត្រានៅក្នុងបញ្ជីគណនេយ្យរបស់ ក.ស.ភ ត្រូវបានកាត់បន្ថយតម្លៃឱ្យនៅត្រឹមតម្លៃដែលរំពឹងទុកនឹងអាចលក់បានលើទីផ្សារ។

នៅថ្ងៃកាលបរិច្ឆេទនៃរបាយការណ៍នេះ ក្រុមប្រឹក្សាភិបាលពុំបានដឹងពីហេតុការណ៍ណាមួយដែលនឹងបណ្តាលឱ្យមានការកន្ត្រៃជុំវិញការកំណត់តម្លៃទ្រព្យសកម្មចរន្តនៅក្នុងរបាយការណ៍ហិរញ្ញវត្ថុរបស់ ក.ស.ភ ថាមានភាពមិនត្រឹមត្រូវឡើយ។

វិធីសាស្ត្រកំណត់តម្លៃ

នៅថ្ងៃកាលបរិច្ឆេទនៃរបាយការណ៍នេះ ក្រុមប្រឹក្សាភិបាល ពុំបានដឹងពីហេតុការណ៍ណាមួយដែលបានកើតឡើង បណ្តាលឱ្យមានការកន្ត្រៃជុំវិញ ឬមានភាពមិនត្រឹមត្រូវសំរាប់វិធីសាស្ត្រកំណត់តម្លៃដែលបានអនុវត្តក្នុងមករាបើ ទ្រព្យសកម្ម និងបំណុលនៅក្នុងរបាយការណ៍ហិរញ្ញវត្ថុរបស់ ក.ស.ភ ឡើយ។

បំណុលយថាហេតុ និងបំណុលផ្សេងៗ

នៅថ្ងៃកាលបរិច្ឆេទនៃរបាយការណ៍នេះ ពុំមាន៖

- (១) បន្ទុកណាមួយលើទ្រព្យសកម្មរបស់ ក.ស.ភ ដែលបានកើតឡើង ដោយសារការដាក់បញ្ចាំសម្រាប់ការធានាចំពោះបំណុលរបស់បុគ្គលណាម្នាក់ឡើយចាប់តាំងពីដំណាច់ឆ្នាំនៃរបាយការណ៍ហិរញ្ញវត្ថុនេះ ឬ
 - (២) បំណុលយថាហេតុណាមួយកើតឡើងចំពោះ ក.ស.ភ ចាប់តាំងពីដំណាច់ឆ្នាំនៃរបាយការណ៍ហិរញ្ញវត្ថុនេះ។
- តាមយោបល់របស់ក្រុមប្រឹក្សាភិបាល ពុំមានបំណុលយថាហេតុ ឬបំណុលផ្សេងៗដែលត្រូវបានទាញឱ្យសងក្នុងកំឡុងពេល ១២ខែក្រោយថ្ងៃកាលបរិច្ឆេទរបាយការណ៍ហិរញ្ញវត្ថុនេះ ដែលនឹងអាចមានផលប៉ះពាល់ធ្ងន់ធ្ងរដល់លទ្ធភាពរបស់ ក.ស.ភ ក្នុងការសងបំណុលរបស់ខ្លួននៅថ្ងៃកំណត់សងនោះទេ។

ការផ្លាស់ប្តូរនៃហេតុការណ៍

នៅថ្ងៃកាលបរិច្ឆេទនៃរបាយការណ៍នេះ ក្រុមប្រឹក្សាភិបាល ពុំបានដឹងពីហេតុការណ៍ណាមួយដែលបានកើតឡើងពាក់ព័ន្ធនឹងរបាយការណ៍នេះ ឬរបាយការណ៍ហិរញ្ញវត្ថុដែលបណ្តាលឱ្យមានចំនួនទឹកប្រាក់នៅក្នុងរបាយការណ៍ហិរញ្ញវត្ថុរបស់ ក.ស.ភ មានកំហុសឆ្គងធ្ងន់ធ្ងរនោះទេ។

ប្រតិបត្តិការមិនប្រក្រតី

តាមយោបល់របស់ក្រុមប្រឹក្សាភិបាល លទ្ធផលនៃប្រតិបត្តិការរាជីវកម្មរបស់ ក.ស.ភ ក្នុងកាលបរិច្ឆេទនេះ មិនបានទទួលរងនូវឥទ្ធិពលធ្ងន់ធ្ងរដែលកើតចេញពីកត្តាផ្សេងៗ ប្រតិបត្តិការ ឬព្រឹត្តិការណ៍ទាំងឡាយដែលមានលក្ខណៈជាសាមញ្ញ និងមិនប្រក្រតីនោះឡើយ។

តាមយោបល់របស់ក្រុមប្រឹក្សាភិបាល នៅចន្លោះចុងកាលបរិច្ឆេទនៃរបាយការណ៍ហិរញ្ញវត្ថុមកទល់នឹងថ្ងៃចេញរបាយការណ៍នេះពុំមានប្រតិបត្តិការ ឬហេតុការណ៍ដែលមានលក្ខណៈជាសាមញ្ញ ឬមិនប្រក្រតីណាមួយបានកើតឡើងដែលអាចប៉ះពាល់ដល់លទ្ធផលរាជីវកម្មក្នុងកាលបរិច្ឆេទដែលរបាយការណ៍ហិរញ្ញវត្ថុរបស់ ក.ស.ភ ត្រូវបានរៀបចំ។

កំណត់សម្គាល់តារាងសង្ខេប

(ចុះបញ្ជីពាណិជ្ជកម្មនៅព្រះរាជាណាចក្រកម្ពុជា)

របាយការណ៍របស់ក្រុមប្រឹក្សាភិបាល (ត)

រើមទុន

ក.ស.ភ ពុំមានការបោះឆ្នោតភាគហ៊ុន នៅក្នុងការិយបរិច្ឆេទនេះទេ។

ក.ស.ភ ពុំមានកិច្ចសន្យាផ្តល់ភាគហ៊ុនមិនទាន់បោះឆ្នោត និងមិនមានភាគហ៊ុនក្រោមកិច្ចសន្យាផ្តល់សិទ្ធិជាភាគហ៊ុននៃ ក.ស.ភ នាចុងការិយបរិច្ឆេទហិរញ្ញវត្ថុទេ។

សមាជិកក្រុមប្រឹក្សាភិបាល

សមាជិកក្រុមប្រឹក្សាភិបាលដែលនៅបម្រើការងារចាប់តាំងពីថ្ងៃចេញរបាយការណ៍ហិរញ្ញវត្ថុចុងក្រោយរួមមាន៖

- ឯកឧត្តម ហ៊ឺ បារី
- ឯកឧត្តម សួន រចនា
- ឯកឧត្តម កែន សម្បត្តិ
- ឯកឧត្តម ប៊ែន សុវិជ័យ
- លោក ហ៊ឺ រាន់វ៉ានីច
- លោកស្រី ជួន សុខេម
- លោក ឌឹក សុចល

អត្ថប្រយោជន៍របស់ក្រុមប្រឹក្សាភិបាល

នៅក្នុង និងចុងការិយបរិច្ឆេទហិរញ្ញវត្ថុនេះ ពុំមានការរៀបចំណាមួយ ដែលមាន ក.ស.ភ ជាភាគីមួយក្នុងគោលបំណងជួយដល់ក្រុមប្រឹក្សាភិបាលរបស់ ក.ស.ភ ដើម្បីទទួលបាននូវអត្ថប្រយោជន៍ដោយការទិញយកភាគហ៊ុន ឬលិខិតចំណុះលើ ក.ស.ភ ឬពី ក.ស.ភ ទៅចុះបញ្ជីឈ្មោះឡើយ។

ចាប់តាំងពីចុងការិយបរិច្ឆេទហិរញ្ញវត្ថុនៃឆ្នាំកន្លងទៅ ក្រុមប្រឹក្សាភិបាលពុំបានទទួល ឬមានសិទ្ធិទទួលនូវអត្ថប្រយោជន៍ណាមួយ តាមរយៈការចុះកិច្ចសន្យាដែលបានធ្វើឡើងដោយ ក.ស.ភ ឬដោយក្រុមហ៊ុនដែលពាក់ព័ន្ធជាមួយជាមួយនឹង ក.ស.ភ ដែលអត្ថនាយកជាសមាជិក ឬក៏ជាមួយ ក្រុមហ៊ុន ដែលអត្ថនាយកមានអត្ថប្រយោជន៍ផ្នែកហិរញ្ញវត្ថុជាសារវន្តឡើយ លើកលែងសម្រាប់អត្ថប្រយោជន៍ផ្សេងទៀត ដែលអាចត្រូវបានចាត់ទុកថាបានកើតឡើងដោយសារគុណសម្បត្តិនៃប្រតិបត្តិការទាំងនោះដូចបានបង្ហាញនៅក្នុងកំណត់សម្គាល់ទី២៦ នៃរបាយការណ៍ហិរញ្ញវត្ថុ។

ការទទួលខុសត្រូវរបស់ក្រុមប្រឹក្សាភិបាលក្នុងការរៀបចំរបាយការណ៍ហិរញ្ញវត្ថុ

ក្រុមប្រឹក្សាភិបាល មានភារកិច្ចធ្វើការបញ្ជាក់អះអាងថា របាយការណ៍ហិរញ្ញវត្ថុដែលបានរៀបចំឡើងបង្ហាញនូវទិដ្ឋភាពពិត និងត្រឹមត្រូវនៃស្ថានភាពហិរញ្ញវត្ថុរបស់ ក.ស.ភ សម្រាប់ការិយបរិច្ឆេទគិតត្រឹមថ្ងៃទី៣១ ខែធ្នូ ឆ្នាំ២០១៨ រួមទាំងលទ្ធផលនៃប្រតិបត្តិការអាជីវកម្ម និងស្ថានភាពលើហូរសាច់ប្រាក់របស់ ក.ស.ភ សម្រាប់ការិយបរិច្ឆេទនេះ។ ក្នុងការរៀបចំរបាយការណ៍ហិរញ្ញវត្ថុនេះតម្រូវឱ្យ៖

- ក. ជ្រើសរើសគោលការណ៍គណនេយ្យសមស្របដោយផ្អែកលើការវិនិច្ឆ័យ និងការប៉ាន់ស្មានសមហេតុផល និងប្រុងប្រយ័ត្ន ហើយបន្ទាប់មកធ្វើការអនុវត្តគោលការណ៍ទាំងនេះឱ្យបានស្របគ្នា។

កំណត់ថែស្នូលគន្លឹះពេញ

(តុះបញ្ជីពាណិជ្ជកម្មនៅព្រះរាជាណាចក្រកម្ពុជា)

លេខសំណុំរឿងសំរុបប្រតិបត្តិការលើស (២)

ការទទួលខុសត្រូវរបស់ក្រុមប្រឹក្សាភិបាលក្នុងការរៀបចំរបាយការណ៍ហិរញ្ញវត្ថុ (ត)

- ខ. អនុលោមតាមគោលការណ៍ស្តីពីរបាយការណ៍ទាក់ទងនឹងហិរញ្ញវត្ថុអន្តរជាតិនៃកម្ពុជា ប្រសិនបើមានការប្រកាសទាញយកមូលធនស្តីពីការទាំងនេះក្នុងការបញ្ជាក់ទិន្នន័យ និងគ្រឹមត្រូវ ប្រកាសទាញយកសំណុំរឿងនេះត្រូវបាន បង្ហាញ ពន្យល់ និងកំណត់បរិមាណអត្រាបានត្រឹមត្រូវនៅក្នុងរបាយការណ៍ហិរញ្ញវត្ថុ។
 - គ. ធានាឱ្យបាននូវភាពគ្រប់គ្រាន់នៃការកត់ត្រាគណនេយ្យ និងប្រព័ន្ធគ្រប់គ្រងថ្លៃក្នុងឱ្យមានប្រសិទ្ធភាព។
 - ឃ. រៀបចំរបាយការណ៍ហិរញ្ញវត្ថុ ដោយផ្អែកលើមូលដ្ឋាននៃទិន្នន័យដែលបានផ្តល់ឱ្យដោយអ្នកទទួលខុសត្រូវលើកិច្ចការ និងសមរម្យក្នុងការសន្មតថា ក.ស.ភ និងបន្តប្រតិបត្តិការអាជីវកម្មរបស់ខ្លួននាពេលអនាគត និង
 - ង. ក្រុមភីអិស្យូ និងភីអិស ក.ស.ភ អោយមានប្រសិទ្ធភាពលើកំណត់សម្រេចចិត្តសំខាន់ៗដែលចំពោះដល់ប្រតិបត្តិការ និងដំណើរការ ក.ស.ភ ហើយត្រូវព្រាកដជាគិតការទាំងនេះត្រូវបានបង្ហាញត្រឹមត្រូវនៅក្នុងរបាយការណ៍ហិរញ្ញវត្ថុ។
- ក្រុមប្រឹក្សាភិបាលអះអាងថា ក.ស.ភ បានអនុវត្តតាមរាល់លក្ខខណ្ឌតម្រូវឱ្យដោយលើ ក្នុងការរៀបចំរបាយការណ៍ហិរញ្ញវត្ថុ។

ប្រតិបត្តិការសំខាន់ៗក្នុងកំឡុងកាលបរិច្ឆេទ

ប្រតិបត្តិការសំខាន់ៗក្នុងកំឡុងកាលបរិច្ឆេទ ត្រូវបានបង្ហាញនៅក្នុងកំណត់សម្គាល់ទី២៩ នៅក្នុងរបាយការណ៍ហិរញ្ញវត្ថុ។

សេចក្តីថ្លែងការណ៍របស់ក្រុមប្រឹក្សាភិបាល

តាមរបាយការណ៍របស់ក្រុមប្រឹក្សាភិបាល របាយការណ៍ហិរញ្ញវត្ថុដែលបានភ្ជាប់ជាមួយនឹងកិច្ចសន្យា ១២ ដល់ ៤៧ ត្រូវបានរៀបចំដោយអនុលោមតាមស្តង់ដាររបាយការណ៍ទាក់ទងនឹងហិរញ្ញវត្ថុអន្តរជាតិនៃកម្ពុជា ហើយបង្ហាញនូវទិន្នន័យ និងគ្រឹមត្រូវនៃស្ថានភាពហិរញ្ញវត្ថុរបស់ ក.ស.ភ នាថ្ងៃទី៣១ ខែធ្នូ ឆ្នាំ២០១៤ ប្រមាណនៃប្រតិបត្តិការអាជីវកម្ម និងស្ថានភាពលំហូរសាច់ប្រាក់របស់ ក.ស.ភ នាចំណាត់ថ្នាក់នេះ។



[Handwritten Signature]

កញ្ញា ឈាន វណ្ណធា
ប្រធាននាយកដ្ឋានគណនេយ្យហិរញ្ញវត្ថុ

ឯកឧត្តម ឃី ឆាមី
ប្រធានក្រុមប្រឹក្សាភិបាល និងជាអន្តនាយក

រាជធានីភ្នំពេញ ព្រះរាជាណាចក្រកម្ពុជា
ថ្ងៃទី 22 MAR 2019

**របាយការណ៍របស់សវនកររងគ្រោះជូនដំណោះស្រាយនៃការអនុវត្តនីតិវិធីរបស់
កំពង់ផែស្វយ័តភ្នំពេញ**

(ចុះបញ្ជីជាអាជ្ញាធរនៅព្រះរាជាណាចក្រកម្ពុជា លេខ Co. ៧១៧៨ E/២០០៤)

សេចក្តីព្រាងរបាយការណ៍លើរបាយការណ៍ហិរញ្ញវត្ថុ

មតិយោបល់

យើងខ្ញុំបានធ្វើសវនកម្មលើរបាយការណ៍ហិរញ្ញវត្ថុរបស់ កំពង់ផែស្វយ័តភ្នំពេញ ហៅកាត់ថា ("ក.ស.ភ") ដែល
រួមមាន របាយការណ៍ស្ថានភាពហិរញ្ញវត្ថុនៅថ្ងៃទី៣១ ខែធ្នូ ឆ្នាំ២០១៨ ព្រមទាំងរបាយការណ៍ ចំណេញ ឬខាត និង
ចំណូល ផ្សេងៗ របាយការណ៍បម្រែបម្រួលមូលធន និង របាយការណ៍លំហូរសាច់ប្រាក់សំរាប់ដំណាច់ឆ្នាំហិរញ្ញវត្ថុនេះ
និង សេចក្តី សង្ខេបគោលការណ៍គណនេយ្យសំខាន់ៗ ព្រមទាំងកំណត់សម្គាល់ផ្សេងៗ ដែលបានបង្ហាញនៅលើទំព័រទី
១២ ដល់ ៥៧ ។

របាយការណ៍ហិរញ្ញវត្ថុរបស់ ក.ស.ភ នាចុងកាលបរិច្ឆេទថ្ងៃទី៣១ ខែធ្នូ ឆ្នាំ២០១៨ ត្រូវបានធ្វើសវនកម្មដោយ
គណនេយ្យករដ៏ឧត្តមរបស់ក្រុមហ៊ុនសវនកម្មផ្សេងទៀត ហើយបានបញ្ចេញមតិសវនកម្មនៅថ្ងៃទី៧ ខែមីនា ឆ្នាំ២០១៨
ចារបាយការណ៍នោះមានភាពត្រឹមត្រូវ។

តាមមតិយោបល់របស់យើងខ្ញុំ របាយការណ៍ហិរញ្ញវត្ថុបង្ហាញនូវទិដ្ឋភាពពិត និង ត្រឹមត្រូវនៃស្ថានភាពហិរញ្ញវត្ថុ
នា ថ្ងៃទី៣១ ខែធ្នូ ឆ្នាំ២០១៨ ព្រមទាំងលទ្ធផលនៃប្រតិបត្តិការកិច្ចការ និង ស្ថានភាពលំហូរសាច់ប្រាក់សម្រាប់ដំណាច់
ឆ្នាំនេះ ដោយអនុលោមទៅតាមស្តង់ដាររបាយការណ៍ទាក់ទងនឹងហិរញ្ញវត្ថុអន្តរជាតិនៃកម្ពុជា។

បុគ្គលិកក្នុងការបញ្ចេញមតិយោបល់

យើងខ្ញុំបានធ្វើសវនកម្មដោយអនុលោមទៅតាមស្តង់ដារសវនកម្មអន្តរជាតិនៃកម្ពុជា ("ស.គ.អ.ក")។ ទំនួលខុស
ត្រូវរបស់យើងខ្ញុំស្របតាមស្តង់ដារនេះ ត្រូវបានណែនាំឱ្យអនុលោមតាមស្តង់ដារ *ទំនួលខុសត្រូវរបស់សវនករ ឯករាជ្យលើការ
ធ្វើ សវនកម្មរបាយការណ៍ហិរញ្ញវត្ថុ* នៃរបាយការណ៍របស់យើងខ្ញុំ។ យើងខ្ញុំជឿជាក់ថាស្តង់ដារសវនកម្មដែលយើងខ្ញុំ
ប្រមូលបានមានភាពគ្រប់គ្រាន់ និង សមស្របសម្រាប់ជាមូលដ្ឋានក្នុងការបញ្ចេញមតិរបស់យើងខ្ញុំ។

ទំនួលខុសត្រូវឯករាជ្យភាព និងក្រមសីលធម៌

យើងខ្ញុំមានឯករាជ្យភាពពី ក.ស.ភ ស្របតាម *ក្រមសីលធម៌សម្រាប់គណនេយ្យករដ៏ឧត្តម និងសវនករ* នៃវិទ្យា
ស្ថានគណនេយ្យករដ៏ឧត្តម និងសវនកម្មកម្ពុជា ("ក្រមសីលធម៌") និង ក្រមសីលធម៌អន្តរជាតិសម្រាប់ *ក្រមសីលធម៌
គណនេយ្យករសម្រាប់គណនេយ្យករដ៏ឧត្តម* ("ក្រមសីលធម៌ IESBA")។ យើងបានពិពេញទំនួលខុសត្រូវលើសីលធម៌
ផ្សេងទៀត របស់យើងដោយអនុលោមតាមក្រមសីលធម៌ និង ក្រមសីលធម៌ IESBA។

បញ្ហាសវនកម្មសំខាន់ៗ

បញ្ហាសវនកម្មសំខាន់ៗ គឺជាបញ្ហាទាំងឡាយណា ដែលមានសារៈសំខាន់បំផុតនៅក្នុងការធ្វើសវនកម្មរបស់
យើងខ្ញុំលើរបាយការណ៍ហិរញ្ញវត្ថុរបស់ ក.ស.ភ សម្រាប់ឆ្នាំហិរញ្ញវត្ថុនេះ យោងតាមការវិនិច្ឆ័យដោយវិទ្យាស្ថានរបស់យើង
ខ្ញុំ។ បញ្ហាទាំងនេះត្រូវបានបង្ហាញនៅក្នុងបរិបទនៃការធ្វើសវនកម្មរបស់យើងខ្ញុំលើរបាយការណ៍ហិរញ្ញវត្ថុរបស់ ក.ស.ភ
ទាំងមូល ហើយនៅក្នុងការបង្កើតមតិយោបល់របស់យើងខ្ញុំនាពេលបន្ទាប់ យើងខ្ញុំមិនផ្តល់នូវមតិយោបល់ដាច់ដោយ
ឱ្យកត់ពោះបញ្ហាទាំងនេះឡើយ។

BDO (Cambodia) Limited, Limited Liability Partnership, of Cambodia Limited Liability Partnership, is a member of BDO Global Limited Liability Partnership, a Swiss entity, of the international BDO network of member firms.

**របាយការណ៍របស់សវនករសម្រាប់ឆ្នាំ ២០១៤ ចំពោះភាគហ៊ុនីកម្មរបស់
កំពង់ផែស្វយ័តភ្នំពេញ**

(ប្រែប្រួលពីព្រឹត្តិបត្រប្រចាំឆ្នាំ ២០១៣ របស់ក្រុមហ៊ុន BSES Co. ៧១៧៨ E/២០០៤) (ត)

អង្គីៈសវនកម្មសំខាន់ៗ (ត)

ក. កាតព្វកិច្ចអន្តរប្រយោជន៍សោធននិវត្ត

កាតព្វកិច្ចអន្តរប្រយោជន៍សោធននិវត្ត ត្រូវបានកំណត់ដោយផ្អែកលើចំនួនសន្ទនានៃ *accruals* និងការ
គណនា ដែលមានឥទ្ធិពលទៅលើការវិនិច្ឆ័យ និងការប៉ាន់ស្មាន។ ការផ្លាស់ប្តូរនៃការសន្ទនា អាចមានចំណុះ
ពាល់បាត់សារវន្តលើកម្រិតកាតព្វកិច្ចនៃការគង់ត្រូវនៅក្នុងរបាយការណ៍ស្ថានភាពហិរញ្ញវត្ថុ។ ការប៉ាន់ស្មាន រួម
បញ្ចូល អប្បបរមា អត្រាកំណើនប្រាក់បៀវត្ស អត្រាសំរាម ពិការភាព និងអត្រាប្តូរលើកាលបរិច្ឆេទ។

នៅថ្ងៃទី ៣១ ខែធ្នូ ឆ្នាំ២០១៤ ប្រមូលប្រាក់ចំណូល បានចូល អ្នកដកទោសវិភាគលើហានិភ័យ មើលឃើញ
បង្ហាញការប៉ាន់ស្មានបង្ហាញ នៃបំណុលនៅថ្ងៃទី៣១ ខែធ្នូ ឆ្នាំ២០១៤ និងដើម្បីជូនការប៉ាន់ស្មានបង្ហាញ នៃការ
ចំណាយប្រាក់កំណើនអន្តរប្រយោជន៍ដែលបានកំណត់សម្រាប់កាលបរិច្ឆេទថ្ងៃទី៣១ ខែធ្នូ ឆ្នាំ២០១៤។ តម្លៃ
បច្ចុប្បន្ន នៃកាតព្វកិច្ចអន្តរប្រយោជន៍សោធននិវត្ត ត្រូវបានកំណត់ដោយ អប្បបរមាលើប្រសាច់ប្រាក់នាពេល
អនាគតដែលបានបកពីប៉ាន់ស្មានដោយការប្រើប្រាស់អត្រាប្រាក់បញ្ញើរយៈពេលវែងជាមធ្យម របស់ធនាគារ
ចម្បងនៅក្នុងប្រទេសកម្ពុជាតាម អត្រាការប្រាក់ ៦%ក្នុងមួយឆ្នាំ។

ការកើនឡើងរបស់អន្តរប្រយោជន៍

យើងនឹងបានអនុវត្តនីតិវិធី ដោយពឹងផ្អែកលើរបាយការណ៍វាយតម្លៃហានិភ័យដែលមាន ការវាយ
តម្លៃសមត្ថកិច្ច សារភាព និងគោលដៅរបស់អ្នកដកទោសវិភាគនៃកាលបរិច្ឆេទ ក៏ដូចជាការប៉ាន់ប្រមាណជាតិការ
សន្ទនានៃ *accruals* អាចស្រាវជ្រាវបាន និងអនុវត្តបានស្របគ្នា។

ខ. ឱនភាពនៃគណនីពាណិជ្ជ

គណនីពាណិជ្ជជុំវិញរបស់ ក.ស.ភ នៅថ្ងៃទី៣១ ខែធ្នូ ឆ្នាំ២០១៤ ដែលមានតម្លៃ ២.៦៦៥.១១២
ដុល្លារអាមេរិក ត្រូវបានបង្ហាញនៅក្នុងកំណត់សម្គាល់ទី ៤ នៃរបាយការណ៍ហិរញ្ញវត្ថុ។

យើងបានកំណត់ថា៖ ធាកថ្នាសវនកម្មសំខាន់ៗព្រោះភាគហ៊ុនីកម្មគ្រប់គ្រងអនុវត្តការវិនិច្ឆ័យ
សំខាន់ៗក្នុងការកំណត់លទ្ធភាពនៃការទទួលបានប្រាក់ពិតប្រាកដពាណិជ្ជ ការវិនិច្ឆ័យមើលពីតំបន់ដែលសម
ស្របទៅនឹងការកើនឡើងយ៉ាងខ្លាំងនូវហានិភ័យក្រុមហ៊ុន និងលំហូរសាច់ប្រាក់ដែលអាចប៉ាន់ស្មានបាននៅ
ក្នុងស្ថានភាពអវិជ្ជមាន។

របាយការណ៍របស់សវនករឯករាជ្យជូនដំណោះស្រាយជូនដល់
គំរោងផែនការស្តីពីការងារ
(ចុះបញ្ជីករណីក្នុងកម្មវិធីប្រកាសជា លេខ Co. ៧១៧៥ E/២០០៤) (ត)

គន្លឹះសវនកម្មសំខាន់ៗ (ត)
៥. គុណភាពនៃគណនីប្រាក់ (ត)

ការវិនិយោគសវនកម្ម

យើងខ្ញុំបានអនុវត្តវិធីសាស្ត្រដូចខាងក្រោម៖

- គណនីប្រាក់ប្រើប្រាស់នៃធនធានដើមឡើយវិញ ដោយប្រើទិន្នន័យអភិបាលកិច្ច (“Historical data”) និងការរំពឹងទុកនៃធនធានដែលទាន់មុខ (“Forward looking information”) ដែលបានអនុវត្តដោយក.ស.ភ
- គណនីឡើងវិញ ការជាប់ទាក់ទងដែលមានកម្រិតលើសពីស្ថានភាពប្រកាសស្រុក ដែលត្រូវបានប្រើប្រាស់ដោយ ក.ស.ភ និងការបាត់បង់ប្រវត្តិសាស្ត្រដើម្បីកំណត់ភាពសមប្របល់នៃព័ត៌មាននាពេលខាងមុខ (“Forward looking information”) ដែលត្រូវបានប្រើប្រាស់ដោយ ក.ស.ភ
- សាកសួរអ្នកប្រប់គ្រង ដើម្បីវាយតម្លៃហេតុផលដែលបង្ហាញពីទំនាក់ទំនងរវាងព័ត៌មានដែលមើលទៅមុខ និងការបាត់បង់គណនីនៃព័ត៌មាន និង
- ធ្វើការវិភាគគុណភាពបាត់បង់ជាក់ស្តែងនៅក្នុងការវាយតម្លៃនៃរបាយការណ៍ សម្រាប់ទំនាក់ទំនងរបស់វាជាមួយនិងស្ថានភាពនៃការកើនឡើងនូវឱ្យគត់សម្រាប់នៃបរិយាកាស ដែលត្រូវបានអនុវត្តដោយអ្នកប្រប់គ្រង។

ព័ត៌មានក្រៅពីរបាយការណ៍ហិរញ្ញវត្ថុ និងរបាយការណ៍សវនកម្មខាងលើ

ក្រុមប្រឹក្សាភិបាលរបស់ ក.ស.ភ មានទិន្នន័យសម្រាប់ព័ត៌មានផ្សេងៗ។ ព័ត៌មានផ្សេងៗ រួមមានព័ត៌មានដែល រួមបញ្ចូលនៅក្នុងរបាយការណ៍ប្រចាំឆ្នាំ ឬវិទ្ធីសិទ្ធិរបស់ក្រុមហ៊ុនរបស់ ក.ស.ភ និងរបាយការណ៍សវនកម្មរបស់យើងខ្ញុំ។

មតិយោបល់យើងខ្ញុំលើរបាយការណ៍ហិរញ្ញវត្ថុរបស់ ក.ស.ភ មិនរួមបញ្ចូលព័ត៌មានផ្សេងៗ ហើយយើងខ្ញុំនឹងមិន ផ្តល់នូវទម្រង់សន្និដ្ឋានដល់របាយការណ៍ទេឡើយ។

ទាក់ទងនឹងការធ្វើសវនកម្មរបាយការណ៍ហិរញ្ញវត្ថុរបស់ ក.ស.ភ យើងខ្ញុំមានទំនួលខុសត្រូវក្នុងការវាយតម្លៃព័ត៌មានផ្សេងៗ និងពិចារណាថាព័ត៌មានផ្សេងៗមានភាពមិនសមស្របជាសារវន្ត ជាមួយនឹងរបាយការណ៍ហិរញ្ញវត្ថុរបស់ ក.ស.ភ ឬក៏ចំណេះដឹងរបស់យើងខ្ញុំទទួលបានពីសវនកម្ម ឬលើមិនដូច្នោះទេ លេចឡើងមានកំហុសធ្ងន់ជាសារវន្ត។

ផ្នែកបើកកិច្ចការដែលយើងខ្ញុំបានអនុវត្ត ប្រសិនបើយើងខ្ញុំសន្និដ្ឋានថាមានកំហុសធ្ងន់ជាសារវន្តលើព័ត៌មានផ្សេងៗ យើងខ្ញុំត្រូវឱ្យរបាយការណ៍នូវហេតុការណ៍ទាំងនោះ។ យើងខ្ញុំពុំមានអ្វីដើម្បីរាយការណ៍ក្នុងការណែនាំទេ។

របាយការណ៍របស់សវនករអំពីការប្រើប្រាស់ប្រាក់ចំណែកសម្រាប់ការប្រើប្រាស់

កំណត់ថែស្នូលគ្រឹះការងារ

(ចុះបញ្ជីពាណិជ្ជកម្មនៅព្រះរាជាណាចក្រកម្ពុជា លេខ Co ៧១៧៥E/២០០៤) (ត)

ការទទួលបានប្រាក់ចំណែកសម្រាប់ការប្រើប្រាស់ប្រាក់ចំណែកសម្រាប់ការប្រើប្រាស់

ក្រុមប្រឹក្សាភិបាលទទួលបានប្រាក់ចំណែកសម្រាប់ការប្រើប្រាស់ និងបង្ហាញឱ្យដឹងពីការប្រើប្រាស់ និងត្រឹមត្រូវនៃរបាយការណ៍ហិរញ្ញវត្ថុ ដោយអនុលោមទៅតាមក្របខណ្ឌរបស់អង្គការសហប្រតិបត្តិការសហជាតិ និងប្រើប្រាស់ក្របខណ្ឌរបស់អង្គការសហប្រតិបត្តិការសហជាតិ។ ក្រុមប្រឹក្សាភិបាលក៏ទទួលបានប្រាក់ចំណែកសម្រាប់ការប្រើប្រាស់ប្រាក់ចំណែកសម្រាប់ការប្រើប្រាស់ និងបង្ហាញឱ្យដឹងពីការប្រើប្រាស់ និងត្រឹមត្រូវនៃរបាយការណ៍ហិរញ្ញវត្ថុ ឱ្យជឿជាក់ពីកំហុសឆ្គង ជាសារវន្តដែលបណ្តាលមកពីការកែតម្រូវ ឬការកែតម្រូវ។

នៅក្នុងការរៀបចំរបាយការណ៍ហិរញ្ញវត្ថុរបស់ ក.ស.ភ ក្រុមប្រឹក្សាភិបាលជាមួយមន្ត្រីការងារសម្រាប់ ក្នុងការវាយតម្លៃទៅលើលទ្ធភាពបន្តប្រតិបត្តិការរបស់ ក.ស.ភ ដោយយោងលើមូលដ្ឋាននិរន្តរភាព នៃដំណើរការអាជីវកម្ម ហើយធ្វើការបង្ហាញ ប្រសិទ្ធភាពនៃការងារដែលបានកើតឡើងនិងនិរន្តរភាពនៃដំណើរការអាជីវកម្ម ហើយប្រើប្រាស់នូវមូលដ្ឋានគណនេយ្យរបស់ អនិរន្តរភាព លុះត្រាតែក្រុមប្រឹក្សាភិបាលមានបំណងលើក ក.ស.ភ ឬបញ្ឈប់ប្រតិបត្តិការ ឬមិនមានជម្រើសប្រាក់ចំណែកសម្រាប់ការប្រើប្រាស់ប្រាក់ចំណែកសម្រាប់ការប្រើប្រាស់។

ការទទួលបានប្រាក់ចំណែកសម្រាប់ការប្រើប្រាស់ប្រាក់ចំណែកសម្រាប់ការប្រើប្រាស់

គោលបំណងរបស់យើងខ្ញុំ គឺទទួលបានអំណះអំណាងយ៉ាងសមរម្យចំពោះ ការងាររបាយការណ៍ហិរញ្ញវត្ថុរបស់ ក.ស.ភ ពុំមានកំហុសឆ្គងជាសារវន្តដែលបណ្តាលមកពីការកែតម្រូវ ឬការកែតម្រូវ និងទេញនូវរបាយការណ៍សវនកម្មដែល រួមមាន មតិយោបល់របស់យើងខ្ញុំ។ អំណះអំណាងយ៉ាងសមរម្យនេះ គឺជាអំណះអំណាងកម្រិតខ្ពស់មួយ ពុំផ្តល់នូវការធានាថា ការធ្វើសវនកម្មដែលអនុលោមទៅតាមក្របខណ្ឌរបស់អង្គការសហប្រតិបត្តិការសហជាតិ នៃកម្ពុជា តែងតែរកឃើញនូវកំហុសឆ្គងជាសារវន្តដែលកើតឡើងនោះទេ។ កំហុសឆ្គងអាចកើតឡើងពីការកែតម្រូវ ឬការកែតម្រូវ ត្រូវបានចាត់ទុកជាសារវន្ត ប្រសិនបើជាលក្ខណៈមួយៗ ឬជាលក្ខណៈរួមគ្នា អាចមានឥទ្ធិពលលើ ការសម្រេចចិត្តសេដ្ឋកិច្ចរបស់ អ្នកប្រើប្រាស់លើ មូលដ្ឋាននៃរបាយការណ៍ហិរញ្ញវត្ថុនេះ។

ជាផ្នែកមួយនៃសវនកម្មអនុលោមទៅតាមក្របខណ្ឌរបស់អង្គការសហប្រតិបត្តិការសហជាតិ នៃកម្ពុជា យើងពុំអាចធានាបានពីភាពត្រឹមត្រូវ ដោយ វិជ្ជាជីវៈ និងប្រាកដនៃការសម្រេចយោងលើការវាយតម្លៃរបស់យើងខ្ញុំ។ យើងខ្ញុំក៏បាន៖

- កំណត់ និងវាយតម្លៃលើហានិភ័យកំហុសឆ្គងជាសារវន្តនៃរបាយការណ៍ហិរញ្ញវត្ថុរបស់ ក.ស.ភ តាមការបណ្តុះបណ្តាលមកពីការកែតម្រូវ ឬការកែតម្រូវ ហើយធ្វើការរៀបចំ និងអនុវត្តនីតិវិធីសវនកម្មដែលឆ្លើយតបនឹងហានិភ័យទាំងនោះ និងទទួលបាននូវភស្តុតាងសវនកម្មដែលគ្រប់គ្រាន់ និងត្រឹមត្រូវដើម្បីធានាបាននូវលទ្ធផលមតិយោបល់របស់យើងខ្ញុំ។ ហានិភ័យនៃការមិនបានរកឃើញនូវកំហុសឆ្គងជាសារវន្តដែលបណ្តាលមកពីការកែតម្រូវ ឬការកែតម្រូវ គឺខ្ពស់ជាងហានិភ័យដែលបណ្តាលមកពីការកែតម្រូវ ដោយសារតែការកែតម្រូវអាចពាក់ព័ន្ធនឹងការប្រើប្រាស់ ឬការកែតម្រូវ ការកែតម្រូវ ការប្រើប្រាស់ដោយចេតនា ការបកស្រាយខុស ឬការបំពានលើប្រព័ន្ធគ្រប់គ្រងហិរញ្ញវត្ថុ។

**របាយការណ៍របស់សវនករឯករាជ្យស្រុះចំពោះភាគីទុំទិញរបស់
កំពង់ផែស្វយ័តភ្នំពេញ**

(ចុះបញ្ជីពាណិជ្ជកម្មនៅព្រះរាជាណាចក្រកម្ពុជា លេខ Co. ៧១៧៥ E/២០០៤) (ត)

ការទទួលខុសត្រូវរបស់សវនករឯករាជ្យស្រុះតាមការណែនាំប្រើប្រាស់ (ក)

- ស្វែងយល់ពីប្រព័ន្ធគ្រួតពិនិត្យក្នុងដៃលក់ពាក់ព័ន្ធនឹងសវនកម្ម ដើម្បីរៀបចំវិធីសវនកម្មដែលត្រឹមត្រូវទៅ
តាមស្ថានភាព ប៉ុន្តែមិនមែនក្នុងគោលបំណងបញ្ចេញមតិយោបល់ពីប្រសិទ្ធភាពនៃប្រព័ន្ធគ្រួតពិនិត្យឡើយ
របស់ ក.ស.ភ នោះឡើយ។
- វាយតម្លៃភាពសមស្របនៃគោលការណ៍គណនេយ្យដែលបានអនុវត្ត និងភាពសមហេតុផលនៃគណនេយ្យ
ប៉ាន់ស្មាន និងកំណត់បង្ហាញដែលពាក់ព័ន្ធនឹងការប្រើប្រាស់ដោយក្រុមប្រឹក្សាភិបាល។
ធ្វើសេចក្តីសន្និដ្ឋានលើភាពសមស្របនៃមូលដ្ឋាននិរន្តរភាពនៃដំណើរការអាជីវកម្ម ដែលគណៈក្រុមប្រឹក្សា
ក្រសួង និងផ្នែកលើកស្ទង់ដែលទទួលបានថា គឺមានភាពមិនប្រាកដប្រជាតើឡើងជាសារវន្ត ដែលពាក់ព័ន្ធ
នឹងព្រឹត្តិការណ៍ ឬលក្ខណៈដែលអាចប៉ះពាល់ដល់លទ្ធភាពបង្កើតការរស់រាន ដោយឈរលើមូលដ្ឋាន
និរន្តរភាពនៃដំណើរការអាជីវកម្ម។ ប្រសិនបើលើកស្ទង់សន្និដ្ឋានថា ភាពមិនប្រាកដប្រជាភាពសារវន្តមួយកើតឡើង
យើងខ្ញុំត្រូវបានប្រើប្រាស់ទាញការយកចិត្តទុកដាក់ក្នុង របាយការណ៍សវនកម្មរបស់ក្រុមប្រឹក្សាភិបាលរបស់
ការណែនាំប្រើប្រាស់ក.ស.ភ ឬក៏កែប្រែមតិយោបល់របស់យើងខ្ញុំ ប្រសិនបើការបង្ហាញទាំងនោះមិនត្រឹមត្រូវ។
សេចក្តីសន្និដ្ឋានយើងខ្ញុំ គឺផ្អែកលើកស្ទង់ដែលទទួលបានរហូតដល់ថ្ងៃចេញរបាយការណ៍សវនកម្ម។ ទោះជា
យ៉ាងណាក៏ដោយ ឬលក្ខណៈនៃការអនុវត្តនិងបង្កើត ក.ស.ភ បញ្ឈប់នូវនិរន្តរភាពនៃដំណើរការ
អាជីវកម្ម។
- វាយតម្លៃលើបទបង្ហាញ រចនាសម្ព័ន្ធ និងមាតិកាទូទៅនៅក្នុងរបាយការណ៍ប្រើប្រាស់ ក.ស.ភ រួមទាំងកំណត់
បង្ហាញទៅក្រុមប្រឹក្សាភិបាល ក.ស.ភ តំណក់ប្រតិបត្តិការនិងព្រឹត្តិការណ៍ផ្សេងៗ ក្នុងលក្ខណៈមួយដែលបង្ហាញនូវវិជ្ជាភាព
សមស្របមួយ

ក្នុងចំណោមចំណុចពាក់ព័ន្ធផ្សេងៗ យើងខ្ញុំទាក់ទងជាមួយក្រុមប្រឹក្សាភិបាលគឺព័ន្ធការទំហំការងារ និង ពេល
វេលានៃសវនកម្ម និង ចំណុចសំខាន់ៗដែលបានរកឃើញ រួមមានភ្នំពេញនៅក្នុងប្រព័ន្ធគ្រួតពិនិត្យឡើយដែលយើងខ្ញុំ
បានរកឃើញនៅក្នុងអំឡុងសវនកម្មរបស់យើងខ្ញុំ។

យើងខ្ញុំជូនជូនក្រុមប្រឹក្សាភិបាល អូស៊ីស៊ីវិធីការណ៍មួយដែលយើងបានអនុវត្តទៅតាមប្រកាសនៃក្រុម
សីលធម៌ពាក់ព័ន្ធផ្សេងៗ ដែលទាក់ទងនឹងឯករាជ្យភាព និងធ្វើការប្រាស្រ័យទាក់ទងជាមួយនិងអ្នកដែលពាក់ព័ន្ធលើយ
និង តំណក់ផ្សេងៗទៀតដែលអាចមានឥទ្ធិពលលើឯករាជ្យរបស់យើងខ្ញុំ និងការការពារដែលពាក់ព័ន្ធប្រសិនបើមាន។

**របាយការណ៍របស់សមាជិកដ៏ធំអង្គការស្រាវជ្រាវស្រុកខ្មែរកម្ពុជា
កំពង់ផែស្វយ័តភ្នំពេញ**

(ចុះបញ្ជីពាណិជ្ជកម្មនៅព្រះរាជាណាចក្រកម្ពុជា លេខ Co. ៧១៧៥៥២០០៤) (ត)

ការទទួលខុសត្រូវរបស់សវនករវាយលើសវនកម្មរបាយការណ៍ហិរញ្ញវត្ថុ (ត)

អំពីបញ្ហាដែលយើងខ្ញុំបានទាក់ទងជាមួយនិងក្រុមប្រឹក្សាភិបាល យើងខ្ញុំបានកំណត់ថាបញ្ហាទាំងនោះគឺមាន
សារៈសំខាន់បំផុតនៅក្នុងការធ្វើសវនកម្មរបាយការណ៍ហិរញ្ញវត្ថុ ក.ស.ភ សម្រាប់ឆ្នាំហិរញ្ញវត្ថុនេះ ហើយក៏ចំណុច
សំខាន់ៗពីសវនកម្មផងដែរ។ យើងខ្ញុំនឹងណែនាំបញ្ហាទាំងនោះនៅក្នុងរបាយការណ៍សវនកម្មរបស់យើងខ្ញុំ លុះត្រាតែ
មានច្បាប់ ឬបញ្ញត្តិ រារាំងការបង្ហាញជាសាធារណៈអំពីចំណុចទាំងនេះ ឬក៏ក្នុងកាតព្វកិច្ចស្របច្បាប់ យើងខ្ញុំកំណត់ថា
ចំណុចនេះមិនគួរបង្ហាញនៅក្នុងរបាយការណ៍របស់យើងខ្ញុំទេ ដោយសារតែផលវិបាកជាអវិជ្ជមានពីការបង្ហាញនោះ អាច
នឹងមានផលប៉ះពាល់ដល់អត្ថប្រយោជន៍សាធារណៈ។

បញ្ហាផ្សេងៗ

របាយការណ៍នេះត្រូវបានធ្វើឡើងតែចំពោះភាគហ៊ុនិក ក.ស.ភ ប៉ុណ្ណោះ។ យើងមិនទទួលខុសត្រូវចំពោះបុគ្គល
ណាម្នាក់សម្រាប់ខ្លឹមសារនៃរបាយការណ៍នេះទេ។



លឹម សេដក់
Partner

ប៊ី ឌី អូ (ខេមបូឌា) លីមីតធីត
គណនេយ្យករជំនាញ

រាជធានីភ្នំពេញ
ព្រះរាជាណាចក្រកម្ពុជា
ថ្ងៃទី២២ ខែមីនា ឆ្នាំ២០១៩

កំណត់សម្គាល់តារាងលំហូរសាច់ប្រាក់
(ចុះបញ្ជីពាណិជ្ជកម្មនៅព្រះរាជាណាចក្រកម្ពុជា)

របាយការណ៍ស្ថានភាពហិរញ្ញវត្ថុ
នាថ្ងៃទី៣១ ខែធ្នូ ឆ្នាំ២០១៤

	កំណត់ សម្គាល់	២០១៤		២០១៣	
		ដុល្លារអាមេរិក	គិតជាពាន់រៀល	ដុល្លារអាមេរិក	គិតជាពាន់រៀល
ទ្រព្យសកម្ម					
ទ្រព្យសកម្មរយៈពេលវែង					
ទ្រព្យសម្បត្តិ រោងចក្រ និងបរិក្ខារ	៥	៧៣.៨០៩.៤៨៧	២៩៦.៥៦៦.៣៥៨	១៤៩.៣៥៩.០១៧	៥៨៦.៧៩៨.២០៤
ទ្រព្យសម្បត្តិវិនិយោគ	៦	៨៥.០២៦.១៩៨	៣៤១.៦៣៥.២៦៤	៨.៤៧៣.៧០៣	៣៤.២០៨.៣៣៩
ទ្រព្យសកម្មពន្ធដារ	៧	១.១២៦.០០០	៤.៥២៤.២៦៨	-	-
		<u>១៥៩.៩៦១.៦៨៥</u>	<u>៦៤២.៧២៥.៨៩០</u>	<u>១៥៧.៨៣២.៧២០</u>	<u>៦២១.០០៦.៥៤៣</u>
ទ្រព្យសកម្មរយៈពេលខ្លី					
គណនីពាណិជ្ជ និងគណនីត្រូវទទួលបាន	៨	៣.១៧២.៥៣៨	១២.៧៤៧.២៥៨	៣.០០៩.៣០៨	១២.១៤៨.៥៧៦
សាច់ប្រាក់ និង សមតុល្យនៅធនាគារ	៩	២៣.៩៩៥.៤១០	៩៦.៤១៣.៥៥៧	១១.៧១៧.៩៤៤	៤៧.៣០៩.៣៤០
		<u>២៧.១៦៧.៩៤៨</u>	<u>១០៩.១៦០.៨១៥</u>	<u>១៤.៧២៧.២៥២</u>	<u>៥៩.៤៥៧.៩១៦</u>
		<u>១៨៧.១២៩.៦៣៣</u>	<u>៧៥១.៨៨៦.៧០៥</u>	<u>១៧២.៥៦០.៩៧២</u>	<u>៦៨០.៤៦៤.៤៥៩</u>
មូលធន និងចំណូល					
មូលធន					
ដើមទុន	១០	១១៤.៤៥៣.៤៨៥	៤៥៧.៨១៣.៩៤០	១១៤.៤៥៣.៤៨៥	៤៥៧.៨១៣.៩៤០
បុព្វលាភភាគហ៊ុន	១១	១៩៩.៩០២	៦២២.០០៨	១៩៩.៩០២	៦២២.០០៨
ទុនបម្រុង	១២	១៨.៦៧៥.១៤២	៧៥.០៣៦.៧២១	១៣.៩៦៦.២៨៣	៥៦.៣០១.១៤៥
ចំណេញរក្សាទុក		៧.៦៧៨.០៧៣	៣១.០៧០.១៩៤	៥.២៨២.០៦២	២១.៣២៣.៦៨៤
លើសនៃការប្តូររូបិយប័ណ្ណ		-	១.៨៤៣.២៦៥	-	៤.២៤០.៥៣២
		<u>១៤០.៩០៦.៥០២</u>	<u>៥៦៦.៣២៦.១២៨</u>	<u>១៣៣.៨៣១.៧៣២</u>	<u>៥៤០.៣០១.៣០៩</u>
ចំណូល					
ចំណូលរយៈពេលវែង					
ចំណូលលើការចាត់បង់ភាគលាភ		៤៤៥.៤៥៣	១.៧៨៩.៨៣០	៦៣០.០៨០	២.៥៤៣.៦៣៣
ប្រាក់កម្ចី	១៣	២៤.៨៣៩.៦៨៩	៩៩.៨០៥.៨៧០	២៦.៩០៩.៦៦៣	១០៨.៦៣៤.៣១០
សិទ្ធិបានធនលើមូលនិធិសោតនិវត្តន៍	១៤	៦៤៤.៦៤៤	២.៥៩០.១៨០	៦១៩.២៧៩	២.៥០០.០២៩
ចំណូលពន្ធដារ	៧	-	-	១.៤១៤.២៩៦	៥.៧០៩.៥១៣
កិច្ចសន្យាចំណូល	១៥	១៤.៦២៥.០០០	៥៨.៧៦៣.២៥០	-	-
		<u>៤០.៥៥៤.៧៨៦</u>	<u>១៦២.៩៤៩.១៣០</u>	<u>២៩.៥៧៣.៣១៨</u>	<u>១១៩.៣៨៧.៤៨៥</u>

កំណត់សម្គាល់ត្រូវបានភ្ជាប់ជាមួយតារាងលំហូរសាច់ប្រាក់នេះ។

កំណត់សម្គាល់គន្លឹះសំខាន់ៗ
(ចុះបញ្ជីហិរញ្ញវត្ថុនៅព្រះរាជាណាចក្រកម្ពុជា)

របាយការណ៍ស្ថានភាពហិរញ្ញវត្ថុ
នាថ្ងៃទី៣១ ខែធ្នូ ឆ្នាំ២០១៤

	កំណត់ សម្គាល់	២០១៤		២០១៣	
		ដុល្លារអាមេរិក	គិតជាពាន់រៀល	ដុល្លារអាមេរិក	គិតជាពាន់រៀល
បំណុលរយៈពេលខ្លី					
គណនីអ្នកផ្គត់ផ្គង់ និងគណនីត្រូវបង់ផ្សេងៗ	១៦	២.៦៩១.៩៥០	១០.៨១៦.២៥៥	២.៨១០.៨៨៥	១០.១៣៦.៤៤៣
ប្រាក់កម្ចី	១៣	២.០៦៩.៩៧៤	៨.៣១៧.១៥៦	២.០៦៩.៩៧៤	៨.៣៥៦.៤៨៥
កិច្ចសន្យាបំណុល	១៤	២២៥.០០០	៩០៤.០៥០	-	-
ពន្ធលើប្រាក់ចំណេញត្រូវបង់		៦២៥.៦៤១	២.៥១៣.៩៨៦	៥៦៤.៤៦៣	២.២៧៨.៧៣៧
		<u>៥.៦១២.៦០៥</u>	<u>២២.៥៥១.៤៤៧</u>	<u>៥.១៤៥.៣២២</u>	<u>២០.៧៧១.៦៦៥</u>
បំណុលសរុប		<u>៤៦.១៦៧.៣៩១</u>	<u>១៨៥.៥០០.៥៧៧</u>	<u>៣៤.៧១៨.៦៤០</u>	<u>១៤០.១៥៩.១៥០</u>
មូលធននិងបំណុលសរុប		<u>១៨៧.១២៩.៥៩៣</u>	<u>៧៥១.៨៨៦.៧០៥</u>	<u>១៦៨.៥៥៥.៩៧២</u>	<u>៦៨០.៤៦០.៤៥៩</u>

កំណត់សម្គាល់ទាំងនេះគ្រប់គ្នាជាមួយនឹងផ្នែកមួយនៃរបាយការណ៍ហិរញ្ញវត្ថុមូលដ្ឋាននេះ។

កំណត់សម្គាល់គ្រឹះការងារ
(ចុះបញ្ជីពាណិជ្ជកម្មនៅព្រះរាជាណាចក្រកម្ពុជា)

របាយការណ៍ចំណេញ ឬខាត និងចំណូលផ្សេងៗ
សម្រាប់កាលបរិច្ឆេទត្រឹមថ្ងៃទី៣១ ខែធ្នូ ឆ្នាំ២០១៨

	កំណត់ សម្គាល់	២០១៨		២០១៧	
		ដុល្លារអាមេរិក	គិតជាពាន់រៀល	ដុល្លារអាមេរិក	គិតជាពាន់រៀល
ចំណូល	១៨	២០.៧២២.៩២៨	៨៣.៨២៤.២៤៤	១៨.៨៩៦.២៩៦	៧៦.២៧៣.៧១៧
ថ្លៃលើសេវាកម្ម	១៩	(៧.២៣៤.៧៨២)	(២៩.២៦៤.៦៩៣)	(៦.៤៦០.៧៩៤)	(២៦.១៣៣.៩១២)
ប្រាក់ចំណេញដុល		១៣.៤៨៨.១៤៦	៥៤.៥៥៩.៥៥១	១២.៤៣៥.៥០២	៥០.១៣៩.៨០៥
ចំណូលផ្សេងៗ	២០	១.៤៨៧.៦៥៨	៥.៨៩៦.២២៧	៦០៣.៩៦៨	២.៤៤៣.០៥១
ចំណាយទូទៅ និង ចំណាយផ្សេងៗ	២១	(៦.០៩៣.២៧២)	(២៤.៦៤៧.២៨៥)	(៥.៥៦១.២១៩)	(២២.៤៩៥.១៣១)
ចំណេញប្រតិបត្តិការ ចំណាយហិរញ្ញប្បទាន	២២	៥.៨៧២.០៤៤	៣៦.៥៤៥.១៦៩	៧៤.៤៩៦.២៥១	៣០.០៨៧.៧២៥
ចំណេញសុទ្ធមុនបង់ពន្ធ ចំណាយពន្ធលើប្រាក់ចំណេញ	២៣	៧.៦៦៥.៣០៥	៣១.០៧៤.៩២៥	៦.១៣៥.០៣៤	២៩.០១២.១៥២
ប្រាក់ចំណេញក្នុងកាលបរិច្ឆេទ		៨.១៥២.៧៣៤	៣២.៧៦៧.៤៨៦	៥.៥៧៣.៧៦៥	២១.៦៤៨.៦១៤
ចំណូលផ្សេងៗ, បន្ទាប់ពីគិតពន្ធរួម					
ឆ្លងគណនីដែលបានបែងចែកចំណេញ ឬខាត៖ ការកំណត់ឡើងវិញនូវសំវិធាននៃបើកដំបូងនៃ សោធន៍/ត្រង់		៣៦.១៩៣	១៤៦.២៣៩	(២៧.៣០៤)	(១១០.៤៤៥)
ចំណូលផ្សេងៗសរុបក្នុងកាលបរិច្ឆេទ		៨.១៨៨.៩២៧	៣២.៩១៣.៧២៥	៥.៥៤៦.៤៦១	២១.៥៣៨.១៦៩
ចំណេញក្នុង ១ភាគហ៊ុន របស់ភាគហ៊ុននិង ក.ស.ភ ក្នុងកាលបរិច្ឆេទនេះមានដូចខាងក្រោម៖					
ចំណេញក្នុងមួយភាគហ៊ុនមូលដ្ឋាន	២៤	០,៣៩	១,៥៩	០,២៦	១,០៥
ចំណេញក្នុងមួយភាគហ៊ុនពេញលេញ	២៥	០,៣៩	១,៥៩	០,២៦	១,០៥

កំណត់សម្គាល់ត្រូវបានភ្ជាប់ជាមួយគ្នាជាផ្នែកមួយនៃរបាយការណ៍ហិរញ្ញវត្ថុមូលដ្ឋាននេះ។

របៀបបញ្ជីពាណិជ្ជកម្ម៖
Co. ៧១៧៥ E/២០០៤

កំណត់សម្គាល់លម្អិតទី១៖
(ចុះបញ្ជីពាណិជ្ជកម្មនៅព្រះរាជាណាចក្រកម្ពុជា)
របាយការណ៍សង្ខេបសម្រាប់ត្រីមាសទី១ ឆ្នាំ២០១៤

កំណត់សម្គាល់	ដើមទុន ដុល្លារអាមេរិក	បុព្វលាភភាគហ៊ុន ដុល្លារអាមេរិក	ទុនបម្រុង ដុល្លារអាមេរិក	ចំណេញរក្សាទុក ដុល្លារអាមេរិក	លម្អៀងនៃការប្តូរ រូបិយប័ណ្ណ ដុល្លារអាមេរិក	សរុប ដុល្លារអាមេរិក
៣២. ១(ក)	១១៤.៤៥៣.៤៤៥	១៥៥.៥០២	១៣.៩៤៦.២៤៣	៥.២៨២.០៦២	-	១៣៣.៤៣៧.២៥២
សមតុល្យនៅចុង ១ មករា ២០១៤ របាយការណ៍មុន	-	-	-	(៤៥៥.៤១៤)	-	(៤៥៥.៤១៤)
ការកែតម្រូវការប្តូរពាក់ព័ន្ធនៃស.រ.រ.ក. ៥	១១៤.៤៥៣.៤៤៥	១៥៥.៥០២	១៣.៩៤៦.២៤៣	៤.៨២៧.២៤៤	-	១៣៣.៣៨២.៤៣៤
សមតុល្យនៅចុង ១ មករា ២០១៤ កំណត់ត្រីមាស	-	-	-	៤.១០០.៧៣៥	-	៤.១០០.៧៣៥
ចំណេញក្នុងការិយាល័យ	-	-	-	៣៦.១៥៣	-	៣៦.១៥៣
ចំណេញពីការវាយតម្លៃហោងកិរិយាភ្នំពេញកីឡាស្ថានីយ៍	-	-	-	៤.១៣៦.៤៥១	-	៤.១៣៦.៤៥១
លទ្ធផលចំណេញសរុបក្នុងការិយាល័យ	-	-	-	៤.១៣៦.៤៥១	-	៤.១៣៦.៤៥១
ប្រតិបត្តិការជាមួយម្ចាស់ភាគហ៊ុន	-	-	-	-	-	-
ការផ្តល់ជូនបម្រុង	-	-	៤.៧២៤.៤៥៥	(៤.៧២៤.៤៥៥)	-	-
ភាគលាភរបស់ភាគហ៊ុន ប្រភេទ-១	-	-	-	(៤៥៣.២០៣)	-	(៤៥៣.២០៣)
សរុបប្រតិបត្តិការជាមួយម្ចាស់ភាគហ៊ុន	-	-	៤.៧២៤.៤៥៥	(៥.១៧៧.៦៥៨)	-	(៤៥៣.២០៣)
សមតុល្យនៅចុង ៣១ ធ្នូ ២០១៤	១១៤.៤៥៣.៤៤៥	១៥៥.៥០២	១៤.៦៧៥.១៤២	៧.៦៧៨.០៧៣	-	១៤២.៧០៦.១៦២
(កំណត់ត្រីមាស)	៤៥៧.៤១៣.៩៤០	៦២២.០០៤	៧៥.០៣៦.៧២១	៣១.០៧០.១៩៤	១.៤៤៣.២៦៥	៩៦៦.៣៨៦.១២៤

កំណត់សម្គាល់ទុនមានលក្ខណៈសម្រាប់ត្រីមាសរបស់របាយការណ៍ពិបាកប្រើប្រាស់។

របាយការណ៍ហិរញ្ញវត្ថុ
 ០១.៧១.២៥ E/២០០៥

១៦

កំណត់សម្គាល់គ្រឹះស្ថាន
 (ចុះបញ្ជីពាណិជ្ជកម្មនៅព្រះរាជាណាចក្រកម្ពុជា)
នាយករដ្ឋមន្ត្រីសម្រេចលេខ ៧៧ រ.ជ.ស ថ្ងៃទី ២០ ខែ ធ្នូ ឆ្នាំ ២០១៥

កំណត់សម្គាល់	ដើមទុន ដុល្លារអាមេរិក	បុព្វលាភភាគហ៊ុន ដុល្លារអាមេរិក	ទុនបម្រុង ដុល្លារអាមេរិក	ចំណេញរក្សាទុក ដុល្លារអាមេរិក	លម្អៀងនៃការប្តូរ រូបិយប័ណ្ណ ដុល្លារអាមេរិក	សរុប ដុល្លារអាមេរិក
សមតុល្យនៅថ្ងៃ ១ មករា ២០១៧	១១៤.៤៥៣.៤៤៥	១៥៥.៥០២	១១.៣០៤.៦៥០	៣.១៧៥.៦៧១	-	១២៤.០៥៣.២៦៨
ចំណេញក្នុងកាលបរិច្ឆេទ	-	-	-	៥.៣៦១.៥៣៣	-	៥.៣៦១.៥៣៣
ចំណេញពីការបរិច្ឆេទពាណិជ្ជកម្មកម្រិតខ្ពស់	-	-	-	(២៧.៣០៤)	-	(២៧.៣០៤)
បន្ថែមលើចំណេញសរុបក្នុងកាលបរិច្ឆេទ	-	-	-	៥.៣៣៤.២២៩	-	៥.៣៣៤.២២៩
ប្រតិបត្តិការជាមួយភ្នាក់ងារ	-	-	២.៦៣៧.៦៣៣	(២.៦៣៧.៦៣៣)	-	-
ការផ្តល់ជូនបម្រុង	-	-	-	(៥២.៤៦៧)	-	(៥២.៤៦៧)
ភាគលាភរបស់ភាគហ៊ុនកម្រិតទាប	-	-	-	(៥៣៤.០៣៤)	-	(៥៣៤.០៣៤)
សរុបប្រតិបត្តិការជាមួយភ្នាក់ងារ	-	-	២.៦៣៧.៦៣៣	(៣.២៣៤.១៣៤)	-	(៥៥០.៤០៥)
សមតុល្យនៅថ្ងៃ ៣១ ធ្នូ ២០១៧/១ មករា ២០១៨	១១៤.៤៥៣.៤៤៥	១៥៥.៥០២	១៣.៩៤២.២៨៣	៥.២៤២.០៦២	-	១៣៣.៤៣៧.៣៩២
កើតជាតម្លៃរំលែក	៤៤៧.៤១៣.៩៤០	៦២២.០០៤	៥៦.៣០១.១៤៥	២១.៣២៣.៦៤៤	៤.២៤០.៥៣២	៥៥០.៣០១.៣០៥

កំណត់សម្គាល់ទាំងនេះត្រូវបានរៀបចំឡើងដើម្បីផ្តោតលើការបញ្ជាក់លម្អិតបន្ថែមសម្រាប់ព័ត៌មានអំពីហិរញ្ញវត្ថុរបស់ក្រុមហ៊ុន។

កំណត់សម្គាល់លើតារាងស្ថិតិស្រុក
(ចុះបញ្ជីពាណិជ្ជកម្មនៅព្រះរាជាណាចក្រកម្ពុជា)

របាយការណ៍ស្ថិតិស្រុក
សម្រាប់ការិយបរិច្ឆេទគិតត្រឹមថ្ងៃទី៣១ ខែធ្នូ ឆ្នាំ២០១៨

	កំណត់ សម្គាល់	២០១៨		២០១៧	
		ដុល្លារអាមេរិក	គិតជាពាន់រៀល	ដុល្លារអាមេរិក	គិតជាពាន់រៀល
លំហូរសាច់ប្រាក់ពីសកម្មភាពប្រតិបត្តិការ					
ប្រាក់ចំណេញសុទ្ធ មុនបង់ពន្ធ និយ័តកម្ម៖		៧.៦៤២.៣០៥	៣១.០៧៤.៩២៥	៦.១៨៣.៤៨៤	២៥.០១២.១៩២
រំលស់ទ្រព្យសម្បត្តិ រោងចក្រ និង បរិក្ខារ	៥	២.៤៩២.២៩០	១១.៦៩៩.៣១៣	២.៨៣០.៦៦៥	១១.៤៥០.០៤០
រំលស់ទ្រព្យសម្បត្តិវិនិយោគ	៦	៧០.៩៦៤	២៨៧.០៤៩	៦៣.៤១០	២៥៦.៨៩៨
ចំណាយហិរញ្ញប្បទាន	២២	១.១៧០.២២៧	៤.៧៣៣.៥៦៨	១.២៥៤.៧៦៧	៥.០៥៧.៥៣៣
ការខាតបង់លើការលក់ទ្រព្យសម្បត្តិ រោងចក្រ និង បរិក្ខារ		៥២.២៤៦	២១១.៣៣៥	-	-
ការជំរុញចេញពីបញ្ជីទ្រព្យសម្បត្តិ រោងចក្រ និង បរិក្ខារ		៨.៧៦៨	៣៥.៤៦៧	-	-
ចំណូលពីការផ្តល់		(១៥០.០០០)	(៦០៦.៧៥០)	-	-
ចំណាយកាតព្វកិច្ចសោតននីវត្តន៍	១៤	១០១.០៩១	៤០៨.៩១៣	៩០.៩៨២	៣៦៨.០២២
និរន្តរភាពលើគណនីពាណិជ្ជកម្មដែលបានត្រឡប់ មកវិញ	៨	(១១៤.៨៨៧)	(៤៦៤.៧១៨)	-	-
ចំណេញពីការប្តូររូបិយប័ណ្ណដែលមិនទាន់ ទទួលស្គាល់		៣.៤៤៩	១៣.៩៥១	៣.៧៩៥	១៥.៣៥១
ចំណូលប្រតិបត្តិការ មុនបម្រែបម្រួលលើមុន បង្វិល		១១.៧១៦.៤៤៣	៤៧.៣៩៣.០៥៣	១០.៤២៧.២០៣	៤២.១៦០.០៣៦
បម្រែបម្រួលលើមុនបង្វិល៖					
គណនីពាណិជ្ជកម្ម និងគណនីត្រូវទទួលបានផ្សេងៗ		(៥០៧.១៦១)	(២.០៥១.៤៦៦)	(៧៤.៥២៧)	(៣០១.៤៦២)
គណនីអ្នកផ្គត់ផ្គង់ និងគណនីបំណុលផ្សេងៗ កិច្ចសន្យាបំណុល		២៧៦.៦៦៤	១.១១៩.១០៦	១៧៨.៦២៩	៧២២.៥៩៤
		១៥.០០៥.០០០	៦០.៤៦០.០០០	-	-
សាច់ប្រាក់បានអតិប្រតិបត្តិការ		២៦.៤៨៥.៩៤៦	១០៧.១៣៥.៦៩៣	១០.៥៣២.៦៧៦	៤២.៨៥១.៥៧២
ចំណាយបង់ពន្ធ		(២.០៦០.៦៤៥)	(៨.៣៣៥.៣០៩)	(៥១៥.៨៥៤)	(២.០៨៦.៦៣០)
កាតព្វកិច្ចសោតននីវត្តន៍បានបង់		(៣៩.៥៧៣)	(១៦០.០៧៣)	(៣២.៩៦៦)	(១៣៣.៣៤៨)
សាច់ប្រាក់សុទ្ធបានអតិប្រតិបត្តិការ		២៤.៣៨៥.៧២៨	៩៨.៦៤០.៣១១	៩.៩៨៣.៨៦៦	៤០.៦៣១.៥៩៤
លំហូរសាច់ប្រាក់ពីសកម្មភាពវិនិយោគ					
ការទិញទ្រព្យសម្បត្តិ រោងចក្រ និងបរិក្ខារ	៥	(៨.០៦៥.៤៥៩)	(៣២.៦២៥.១៨៦)	(៣.០២៩.២៩០)	(១២.២៥៣.៤៧៨)
ការទិញទ្រព្យសម្បត្តិវិនិយោគ	៦	-	-	(១.៨៩៣)	(៧.៦៥៧)
ចំណូលពីការលក់ទ្រព្យសម្បត្តិ រោងចក្រ និង បរិក្ខារ		៣៤.៣៦៦	១៣៩.០១០	-	-
សាច់ប្រាក់សុទ្ធបានប្រើក្នុងសកម្មភាពវិនិយោគ		(៨.០៣១.១៩៣)	(៣២.៤៨៦.១៧៦)	(៣.០៣១.១៨៣)	(១២.២៦១.១៣៥)

កំណត់សម្គាល់ដូចមានភ្ជាប់ជាមួយតារាងស្ថិតិស្រុកនេះ។

កំណត់សម្គាល់លើតារាងស្រង់
(ចុះបញ្ជីក្រុមហ៊ុននៅព្រះរាជាណាចក្រកម្ពុជា)

របាយការណ៍លំហូរសាច់ប្រាក់ (ត)
សម្រាប់ការិយាល័យប្រតិបត្តិការទី៣១ ខែធ្នូ ឆ្នាំ២០១៨ (ត)

	កំណត់ សម្គាល់	៣១ ធ្នូ ២០១៨		៣១ ធ្នូ ២០១៧	
		ដុល្លារអាមេរិក	គិតជាពាន់រៀល	ដុល្លារអាមេរិក	គិតជាពាន់រៀល
លំហូរសាច់ប្រាក់ពីសកម្មភាពបរិញ្ញប្បទាន					
កាត់លក់ប្រាក់		(៨៦៨.៦១៩)	(៣.៥១៣.៥៦៤)	(៨២៥.៦៦១)	(៣.៣៣៩.៧៩៩)
ការប្រាក់ដែលបានបង់		(១.១៣៨.៤៨២)	(៤.៦០៥.១៧៦)	(១.១៥៩.១៨៦)	(៤.៦៨៨.៩០៧)
ការបង់សងប្រាក់ដើមកម្ចី		(២.០៦៩.៩៧៤)	(៨.៣៧៣.០៤៥)	-	-
ការដាក់ប្រាក់បញ្ញើជាមួយធនាគារដែលមាន រាជ្យប័ណ្ណ		(១១.៨៣៩.៣៧៦)	(៤៧.៥៧០.៦១៣)	(១៥៣.៥៧៤)	(៦១៩.៩៧៨)
សាច់ប្រាក់សុទ្ធបានប្រើក្នុងសកម្មភាព បរិញ្ញប្បទាន		(១៥.៩១៦.៤៥១)	(៦៤.០៦២.៣៩៨)	(២.១៣៨.៤២១)	(៨.៦៤៨.៦៨៤)
កំណើនសាច់ប្រាក់ និងសាច់ប្រាក់សមមូលសុទ្ធ		៤៣៨.០៩០	២.០៩១.៧៣៧	៤.៨១២.៨៨១	១៩.៤៦៩.៣៣១
សាច់ប្រាក់ និងសាច់ប្រាក់សមមូលនៅដើម					
ការិយាល័យទូទៅ		៤.៥៥៧.៣១០	៣៤.៥៤៥.៩០១	៣.៧៤៥.៤៣៩	១៥.១១៦.៣០០
លក្ខៀងពីការប្តូររូបិយប័ណ្ណ		-	(៤៥៤.០៨១)	-	(៣៩.៧៣០)
សាច់ប្រាក់ និងសាច់ប្រាក់សមមូលនៅចុង					
ការិយាល័យទូទៅ	៩	៤.៥៥៧.៣១០	៣៤.០៩១.៨២០	៣.៧៤៥.៤៣៩	១៥.០៧៦.៥៧០

ការផ្ទៀងផ្ទាត់នៃបំណុលដែលបានមកពីសកម្មភាពបរិញ្ញប្បទាន

	ប្រាក់កម្ចី (កំណត់សម្គាល់ទី ១៣)	
	ដុល្លារអាមេរិក	គិតជាពាន់រៀល
ឆ្នាំ១៩៩១ ខែមករា ឆ្នាំ២០១៧/ ថ្ងៃទី៣១ ខែមករា ឆ្នាំ២០១៧/ ថ្ងៃទី១ ខែមករា ឆ្នាំ២០១៨	២៨.៩៧៩.៦៣៧	១១៦.៩៩០.៧៩៥
លំហូរសាច់ប្រាក់	(២.០៦៩.៩៧៤)	(៨.៣៧៣.០៤៥)
លំហូរមិនមែនសាច់ប្រាក់៖		
- ផលប៉ះពាល់នៃការប្តូររូបិយប័ណ្ណ	-	(៤៥៤.៧៣០)
ឆ្នាំ១៩៩១ ខែធ្នូ ឆ្នាំ២០១៨	២៦.៩០៩.៦៦៣	១០៨.១៦៣.០២៦

កំណត់សម្គាល់ដូចមានភ្ជាប់ជាមួយនឹងតារាងស្រង់នេះនៃរបាយការណ៍ប្រតិបត្តិការនេះ។

កំណត់ផែស្នូលគំរូពេញ
(ចុះបញ្ជីពាណិជ្ជកម្មនៅព្រះរាជាណាចក្រកម្ពុជា)

កំណត់សម្គាល់របាយការណ៍ហិរញ្ញវត្ថុ
ថ្ងៃទី៣១ ខែធ្នូ ឆ្នាំ២០១៤

១. ព័ត៌មានអំពី ក.ស.ភ

កំណត់ផែស្នូលគំរូពេញ (“ក.ស.ភ”) ត្រូវបានបង្កើតឡើងតាមអនុក្រឹត្យលេខ ៥១ អនក្រ នៅថ្ងៃទី១៧ ខែកក្កដា ឆ្នាំ១៩៩៨ ជាសហគ្រាសសាធារណៈដែលមានទម្រង់ជាក្រុមហ៊ុនរដ្ឋ ដែលស្ថិតនៅក្រោមក្រសួង សេដ្ឋកិច្ច និងហិរញ្ញវត្ថុ (“ក.ស.ហ”) និង ក្រសួងសាធារណការ និងដឹកជញ្ជូន (“ក.ស.ជ”)។ ក្រុមហ៊ុនបានចុះ បញ្ជីនៅទីផ្សារមូលបត្រកម្ពុជា នាថ្ងៃទី៩ ខែធ្នូ ឆ្នាំ២០១៥ ដែលមានលេខចុះបញ្ជី ០០៣ CSX/SC និងប្រែ ក្លាយជា សហគ្រាសសាធារណៈ ដែលមានទម្រង់ជាក្រុមហ៊ុនរដ្ឋដែលបោះផ្សាយលក់មូលបត្រកម្ពុសិទ្ធិលើក ដំបូងជាសាធារណៈ។

ការិយាល័យចុះបញ្ជី និង អាសយដ្ឋានអាជីវកម្មរបស់ ក.ស.ភ ស្ថិតនៅផ្ទះលេខ៦៤៩ ផ្លូវព្រះស៊ីសុវត្ថិ សង្កាត់ស្រះចក ខណ្ឌដូនពេញ រាជធានីភ្នំពេញ ព្រះរាជាណាចក្រកម្ពុជា។

ព័ត៌មានហិរញ្ញវត្ថុ ត្រូវបានបង្ហាញជាប្រាក់ដុល្លារអាមេរិក (“US\$”) ដែលជាប្រភេទរូបិយប័ណ្ណគោលរបស់ ក.ស.ភ។

របាយការណ៍ហិរញ្ញវត្ថុ ត្រូវបានក្រុមប្រឹក្សាភិបាលអនុម័តឱ្យចេញផ្សាយ នៅថ្ងៃទី២២ ខែមីនា ឆ្នាំ២០១៥។

២. សកម្មភាពចម្បង

ក.ស.ភ គឺជានីតិបុគ្គលដែលមានស្វ័យភាពបច្ចេកទេស រដ្ឋបាល និងហិរញ្ញវត្ថុ ហើយរបស់កម្មចម្បងគឺ សេវាកម្មកំណត់ផែ និងសេវាដែលពាក់ព័ន្ធផ្សេងទៀត។

ក.ស.ភ មានគោលដៅទទួលបានប្រាក់ចំណូលខ្ពស់បំផុត ថែទាំ និងធ្វើអាជីវកម្មសេវាកំណត់ផែ ព្រមទាំង អនិស្សរវត្តនៃកំណត់ផែ ដើម្បីប្រតិបត្តិការពង្រីក និងអភិវឌ្ឍន៍ សម្រាប់តម្រូវការខាងពាណិជ្ជកម្ម ឧស្សាហកម្ម សេវាកម្មទេសចរណ៍ និងអ្នកដំណើរ និងចាត់វិធានការចាំបាច់គ្រប់បែបយ៉ាងឱ្យ ក.ស.ភ រីកចម្រើនលូតលាស់ ទៅមុខ។

ក. ស. ភ មានភារកិច្ចជាអាជ្ញាធរ និងប្រតិបត្តិករនៃ រួមមាន៖

- ផ្តល់កម្រិតសេវាកម្ម នាំនាវាចេញ-ចូលកំណត់ផែ
- ផ្តល់ចំណែកនាវា
- ផ្តល់ទីតាំងសម្រាប់នាវាធ្វើការជួសជុល និងចាក់ប្រេង
- ត្រួតពិនិត្យការប្រតិបត្តិរបស់បណ្តាៈបច្ចេកទេស និងជំរុញកិច្ចការពារសុវត្ថិភាព បរិស្ថាន សណ្តាប់ធ្នាប់ ក្នុងបណ្តាៈអាជីវកម្មរបស់កំណត់ផែ
- ត្រួតពិនិត្យឯកសារសម្ភារៈនាវា ដើម្បីបំពេញបែបបទនាវាចេញ-ចូលផែ
- បណ្តុះបណ្តាលធនធានមនុស្សផ្នែកនាវាចរណ៍ និងផ្នែកកំណត់ផែតាមរយៈវិទ្យាស្ថាននាវាចរណ៍កម្ពុជា
- អភិវឌ្ឍបច្ចេកទេសសម្រាប់ផែ តាមរយៈសហប្រតិបត្តិការជាមួយដៃគូអភិវឌ្ឍន៍ក្នុង និងក្រៅប្រទេស ដើម្បី ពង្រីកចំណែកផែកំណត់ផែ ផែទំនិញរាយ-ទំនិញចាក់ថាវ ចំណែកផែរយេម ចំណែកផែអ្នកដំណើរ និង ទេសចរណ៍

២. សកម្មភាពទម្រង់ (ត)

- បង្កើតតំបន់គាំទ្រកំពង់ផែ រួមមាន តំបន់សេដ្ឋកិច្ចពិសេស តំបន់ឧស្សាហកម្ម តំបន់កែច្នៃផលិតផលកសិកម្ម និងតំបន់កសិកម្ម
- ចាត់វិធានការនានា ដើម្បីធានាការអនុវត្តច្បាប់ និងលិខិតបទដ្ឋានជាធរមាន ពាក់ព័ន្ធនឹងកំពង់ផែ និងបណ្តាបាយដឹកជញ្ជូននានាតាមផ្លូវទឹក
- លើកដាក់ ធ្វើ ផ្គុំ រក្សាស្តុកទំនិញ
- ដឹកជញ្ជូនទំនិញក្នុងទីលានផែ និងកំពង់ផែ និងតំបន់ផលិតកម្មពាងចក្រ
- ផ្តល់សេវាកម្មកសិកម្មមានផែនការណាត់ កសិកម្មគោយមណ្តោះអាសន្ន និងទីលានស្តុកកុងតឺន័រ
- ផ្តល់សេវាកម្មរូសទាញនាវា ពាក់ និងដោះលួរ
- ផ្តល់សេវាកម្មផ្គត់ផ្គង់កសិកម្ម ទឹកស្អាត អនាម័យដល់នាវា
- ផ្តល់សេវាកម្មបរិស្ថាន និងគ្រប់ទំនិញដាក់កុងតឺន័រ
- ផ្តល់សេវាកម្មជូនដំណើរ និងថែទាំសំបកកុងតឺន័រ
- ផ្តល់សេវាកម្មចំណាត់ថែទទេសចរណ៍ និងអ្នកដំណើរ និងមណ្ឌលសេវាកម្មតែក្នុងស្រុក
- ធ្វើប្រតិបត្តិការអាជីវកម្មបន្ថែមផ្សេងទៀត ដែលអនុញ្ញាតដោយច្បាប់ និងលិខិតបទដ្ឋានគតិយុត្តជាធរមាន ដើម្បីបម្រើដល់ការរីកចម្រើនរបស់ ក. ស. ក។

៣. មូលដ្ឋាននៃការរៀបចំរបាយការណ៍ហិរញ្ញវត្ថុ

របាយការណ៍ហិរញ្ញវត្ថុរបស់ ក.ស.ក ត្រូវបានរៀបចំឡើងអនុលោមទៅតាមស្តង់ដាររបាយការណ៍ទាក់ទងនឹងហិរញ្ញវត្ថុអន្តរជាតិនៃកម្ពុជា (ស.វ.ហ.អ.ក។) ចេញផ្សាយដោយក្រុមប្រឹក្សាជាតិគណនេយ្យនៃក្រសួងសេដ្ឋកិច្ច និងហិរញ្ញវត្ថុ។

៤. មូលដ្ឋានគណនេយ្យសំខាន់ៗ

គោលនយោបាយគណនេយ្យដែលបានអនុវត្ត ត្រូវបានសម្របសម្រួលឡើង លើកលែងតែផលប៉ះពាល់នៃការអនុវត្តវិសោធនកម្មថ្មីចំពោះ ស.វ.ហ.អ.ក ក្នុងឆ្នាំហិរញ្ញវត្ថុ។ ស.វ.ហ.អ.ក ថ្មីដែលត្រូវបានអនុវត្ត នៅក្នុងឆ្នាំហិរញ្ញវត្ថុត្រូវបាននៅក្នុងកំណត់សម្គាល់លេខ ៣២ នៃរបាយការណ៍ហិរញ្ញវត្ថុ។

ក.ស.ក បានអនុវត្ត ស.វ.ហ.អ.ក ១៥ ប្រាក់ចំណូលពិភពលោកជាមួយអតិថិជន និង ស.វ.ហ.អ.ក ៩ ឧបករណ៍ហិរញ្ញវត្ថុ ជាលើកដំបូងក្នុងការិយបរិច្ឆេទនៃឆ្នាំហិរញ្ញវត្ថុ ដោយប្រើវិធីសាស្ត្រផលប៉ះពាល់បង្គរ ចាប់ពីថ្ងៃទី១ ខែមករា ឆ្នាំ២០១៨។ ដូច្នេះព័ត៌មានប្រៀបធៀបមិនត្រូវបានកំណត់ឡើងវិញ និងមិនរាចរប្រៀបធៀបទៅនឹងព័ត៌មានហិរញ្ញវត្ថុ នៃឆ្នាំហិរញ្ញវត្ថុបច្ចុប្បន្នឡើយ។

របាយការណ៍ហិរញ្ញវត្ថុរបស់ ក.ស.ក ត្រូវបានរៀបចំឡើងតាមវិធីសាស្ត្រសន្មតត្រូវបានដើម (Historical cost) លើកលែងនូវ អ្វីដែលបានបញ្ជាក់ក្នុងរបាយការណ៍ហិរញ្ញវត្ថុនេះ។

៤. មូលដ្ឋានគណនេយ្យសំខាន់ៗ (ត)

ការបកប្រែជាប្រើប្រាស់ប័ណ្ណខ្មែរ ("KHR") ដើម្បីបង្ហាញនៅក្នុង របាយការណ៍ស្ថានភាពហិរញ្ញវត្ថុ របាយការណ៍ចំណេញ ឬខាត និងចំណូលផ្សេងៗ របាយការណ៍បម្រែបម្រួលមូលធន និង របាយការណ៍លំហូរសាច់ប្រាក់ និងកំណត់សម្គាល់ទៅនឹងរបាយការណ៍ហិរញ្ញវត្ថុ នូវការិយបរិច្ឆេទហិរញ្ញវត្ថុ នៅថ្ងៃទី៣១ ខែធ្នូ ឆ្នាំ ២០១៨ របស់ ក.ស.ភ បានប្រើប្រាស់អត្រាប្តូរប្រាក់ផ្លូវការនាចុងការិយបរិច្ឆេទ និង អត្រាបម្រុងដែលមានដូចខាងក្រោមនេះ៖

	អត្រាចុងការិយបរិច្ឆេទ	អត្រាបម្រុង
៣១ ធ្នូ ២០១៨	១ ដុល្លារអាមេរិក = ៤.០១៨រៀល	៤.០៤៥រៀល
៣១ ធ្នូ ២០១៧	១ ដុល្លារអាមេរិក = ៤.០៣៧រៀល	៤.០៤៥រៀល

ការប្រែប្រួលនេះ មិនត្រូវបានយកមកបកស្រាយថាជាការប្រាក់ដុល្លារអាមេរិកនេះ ត្រូវបានប្តូរទៅជាប្រាក់រៀល ឬត្រូវបានប្តូរជាប្រាក់រៀល ឬនឹងត្រូវបានប្តូរជាប្រាក់រៀល នាពេលអនាគតតាមអត្រាប្តូរប្រាក់នេះ ឬអត្រាប្តូរប្រាក់ផ្សេងទៀតនោះឡើយ។

៥. ប្រែសម្រួលត្រីកោណមាត្រ និងបញ្ជីប្រាក់

	សង្ខេប៖					
	កម្រៃប្រាក់បញ្ញើ ប្រាក់បញ្ញើ	ដី ប្រាក់បញ្ញើ	កម្មវិធី ប្រាក់បញ្ញើ	សម្ភារៈ និង ប្រាក់បញ្ញើ	ប្រាក់បញ្ញើ និង ប្រាក់បញ្ញើ	ការសរុបសំរាប់ ប្រាក់បញ្ញើ
ប្រើប្រាស់						
សមតុល្យថ្ងៃទី១ ខែមករា ឆ្នាំ២០១៧	៥២.២៧២.៦៨១	៥៥២.១៨៥	៥៥៧.០០៧	១.៣១៤.១៤៧	១១.៥៣២.៥២៥	១៥.៥២៨.៥៤៥
ការប្រែប្រួលផ្សេងៗ	-	៦.២៥៦	១០.៧៥០	៤៤.៦០១	៤៧.៥៣១	៦៩.១៤៨
ការប្រែប្រួលសរុប	៥២.២៧២.៦៨១	៥៥៨.៤៤១	៥៦៧.៧៥៧	១.៣៥៨.៧៤៨	១១.៥៨០.០៥៦	១៥.៦២៨.៦៩១
សមតុល្យថ្ងៃទី៣១ ខែធ្នូ ឆ្នាំ២០១៧/១ ខែ មករា ឆ្នាំ២០១៨	៥៧.១៣៧.៣៤៧	៥៥៨.៤៤១	៥៦៧.៧៥៧	១.៣៥៨.៧៤៨	១១.៥៨០.០៥៦	១៥.៦២៨.៦៩១
ការប្រែប្រួលផ្សេងៗ	៤៤.១៥៧	១.៥៤០	១៧.៥០៣	៣០៦.៤៥០	២.១៦៥	៤០៦.៥៥៥
ការប្រែប្រួលសរុប	២.៤៤០.០៦៧	១១.៣៤១	-	-	៣.៣៧០	៤.០៦៥
ការប្រែប្រួលសរុប	(៧៦.៤៧៤.២១៦)	-	-	-	(២០៦.៤២៧)	-
ការប្រែប្រួលសរុប	(៧៦.៤៧៤.២១៦)	(៣.៥៤០)	(៣.៥៤០)	(១៤២.៥៦៤)	(២០៦.៤២៧)	(៧៧.៥០៦)
សមតុល្យថ្ងៃទី៣១ ខែធ្នូ ឆ្នាំ២០១៨	២៧.៥៦៣.១៣១	៥៥៤.៩០១	៥៥៤.២១៧	១.៣៥៨.៧៤៨	១១.៣៧៣.៦២៩	១៥.៥៥៤.៨២៦

៥. ប្រតិបត្តិការ និងសេវាផ្គត់ផ្គង់ (ត)

	ដី ដុល្លារអាមេរិក	កុំប្រុង ដុល្លារអាមេរិក	សន្ទុះការិយាល័យ និងការកែលម្អ រឿង ដុល្លារអាមេរិក	សង្ហារឹម និង បរិក្ខារ ដុល្លារអាមេរិក	ធានាយុ ដុល្លារអាមេរិក	ប្រៀបធៀបនិង ម៉ាស៊ីន ដុល្លារអាមេរិក	ការសាងសង់ក្រុង បំណែក ដុល្លារអាមេរិក	សរុប ដុល្លារអាមេរិក
<i>ហេនហ្គី</i>								
សមតុល្យផ្គត់ផ្គង់ នៃការ ឆ្នាំ២០១៧	-	៤៥២.៦៩៤	១៦៧.៤១៩	៤២.៣៧៦	៣២៣.៤៨០	៣.១៣៤.២៩៦	-	១០.៤០២.៤៧៦
រំលស់ក្នុងឆ្នាំ	-	៤៤.១០៦	៤៩.៤៤៤	៦.៤០៤	៩៦.០៤៤	១.៣០០.៣៩៣	-	២.៤០៦.៦៥១
សមតុល្យផ្គត់ផ្គង់ នៃឆ្នាំ២០១៧/១ ខែ មករា ឆ្នាំ២០១៨	-	៤០៨.៥៨៨	១១៨.០៧៥	៣៥.៩៧២	២២៧.៤៣៦	២.០៣៣.៩០៣	-	៩.១៩៣.៩៧៤
រំលស់ក្នុងឆ្នាំ	-	៣៧.៦៣០	៤៩.៦៣៦	៣.៦៤៤	១០១.៣៧៧	១.៣៦៤.៦៣៤	-	២.៤៥២.២៩១
ការប្តូរទ្រព្យសម្បត្តិ និងបេតិកភ័ណ្ឌ (កំណត់ សម្រាប់វិធាន)	-	-	-	-	(៤៩.៤៦១)	-	(៤៧.៥៤៤)	(៩៧.៥៤៤)
ការប្តូររបៀបវារៈ	-	(៦៥.០៤៤)	(៣.៩៩០)	-	-	(៦៦.៩៩៦)	-	(១៣៧.០២៤)
សមតុល្យផ្គត់ផ្គង់ នៃឆ្នាំ២០១៨	-	៣២៦.៥១៤	១១៤.៣៤៥	៣២.៣២៨	១២៥.៦៤៥	១.៦០៦.០៧៦	-	៩.៤០៥.៦៣៥
កង្វិលគុណប្រយោជន៍ សមតុល្យផ្គត់ផ្គង់ នៃឆ្នាំ២០១៨	២៣.៥៥១.៣៩១	៧៧.៦៤២	៣៤៤.៤០៥	១២.៣៤៩	១.០៩៥.១៩៣	១៣.៦០១.៣០៩	៣៣.៣៩៩.១១៤	១.៧២៧.៦០៤
<i>(កំណត់ការប្រៀបធៀប)</i>	៤៤.៦២៩.៤៤៥	៣១១.៩៦៦	១.៤០១.៤៤៤	៤៩.៧៧៩	៤.៤០០.៤៤៤	៤៤.៦៥០.០៦២	១៣៤.១៤១.៤៦៤	៦.៥៥១.៥១៣
សមតុល្យផ្គត់ផ្គង់ នៃឆ្នាំ២០១៧	២៣.៥៧៤.៤៣៦	១១៤.៤១៤	៣៤៥.៨០៩	១២.៣៧៧	១.១២០.៦៤៥	១៤.២៥៨.០៣៧	១៣៤.៧៤៥.០០៧	១.៧២៧.៦០៤
<i>(កំណត់ការប្រៀបធៀប)</i>	៤៤.៦២៩.៤៤៥	៣១១.៩៦៦	១.៤០១.៤៤៤	៤៩.៧៧៩	៤.៤០០.៤៤៤	៤៤.៦៥០.០៦២	១៣៤.១៤១.៤៦៤	៦.៥៥១.៥១៣

៥. ទ្រព្យសម្បត្តិ រោងចក្រ និងបរិក្ខារ (ត)

(ក) ទ្រព្យសម្បត្តិ រោងចក្រនិង បរិក្ខារទាំងអស់ត្រូវបានកត់ត្រាតាមតម្លៃដើម។ ក្រោយការទទួលស្គាល់ជាលើកដំបូង ទ្រព្យសម្បត្តិត្រូវបានកត់ត្រាតាមតម្លៃដើមដកលំដាប់បង្គរ និងការខាតបង់លើការថយចុះតម្លៃនៃទ្រព្យសម្បត្តិផ្សេងៗ។

លំដាប់ទៅលើទ្រព្យសម្បត្តិ រោងចក្រ និងបរិក្ខារត្រូវបានគណនា ដោយចែកតម្លៃដើម នៃទ្រព្យទាំងនោះ ដកតម្លៃកាត់លំដាប់តាមវាយតម្លៃប្រើប្រាស់របស់ទ្រព្យសម្បត្តិទាំងនោះ។ វាយតម្លៃនៃគោលការណ៍លំដាប់មានដូចខាងក្រោម៖

កុំព្យូទ័រ	៥ - ១៥ឆ្នាំ
សម្ភារៈការិយាល័យ និងឧបករណ៍ដទៃទៀត	៥ - ១៥ឆ្នាំ
សង្ហារឹម និងបរិក្ខារ	៥ឆ្នាំ
យានយន្ត	៨ - ១៥ឆ្នាំ
គ្រឿងចក្រ និងម៉ាស៊ីន	១០ - ១៥ឆ្នាំ
ចំណែកនាវា និងអគារ	១០ - ៥០ឆ្នាំ

ដីគ្រឿងមានវាយតម្លៃតំណាង និងមិនត្រូវបានគេធ្វើលំដាប់ទេ។ ការសាងសង់កំពុងដំណើរការរួមមាន សំណង់ និងអគារ កំពុងដំណើរការសាងសង់។ ការសាងសង់កំពុងដំណើរការមិនត្រូវបានដកលំដាប់លើកដំបូងដែលសំណង់សាងសង់រួចរាល់សម្រាប់ប្រើប្រាស់។

(ខ) លំដាប់ត្រូវបានទូទាត់ និងបែងចែកដូចខាងក្រោម៖

	២០១៨		២០១៧	
	ដុល្លារអាមេរិក	គិតជាពាន់រៀល	ដុល្លារអាមេរិក	គិតជាពាន់រៀល
ថ្លៃដើមនៃសេវាកម្ម	២.៦១៩.៦៧៧	១០.៩៩៦.៥៩៣	២.៥០៨.៨៩៨	១០.១៤៨.៣៣១
តំណាយរដ្ឋបាល	២៧២.៦១៤	១.១០២.៧២៤	៣២១.៨០៧	១.៣០១.៧០៩
	<u>២.៣៤៦.០៦៣</u>	<u>៩.៨៩៣.៨៦៩</u>	<u>២.១៨៧.០៩១</u>	<u>៨.៨៤៦.៦២២</u>

៦. ទ្រព្យសម្បត្តិវិនិយោគ

	ដី ដុល្លារអាមេរិក	អាគារ ដុល្លារអាមេរិក	សរុប ដុល្លារអាមេរិក
ផ្ទៃដី			
សមតុល្យថ្ងៃទី១ ខែមករា ឆ្នាំ២០១៧	៧.១៧៨.២២១	១.៦៣៣.៤៨៥	៨.៨១១.៧០៦
ការទិញបន្ថែម	-	១.៨៩៣	១.៨៩៣
សមតុល្យថ្ងៃទី៣១ ខែធ្នូ ឆ្នាំ២០១៧/១ ខែ មករា ឆ្នាំ២០១៨	៧.១៧៨.២២១	១.៦៣៥.៣៧៨	៨.៨១៣.៥៩៩
ការផ្ទេរពីទ្រព្យសម្បត្តិ រោងចក្រនិង ហិក្វា (កំណត់ សម្រាប់ទី៥)	៧៦.៤៧៤.២១៦	២០៦.៨២៧	៧៦.៦៨១.០៤៣
សមតុល្យថ្ងៃទី៣១ ខែធ្នូ ឆ្នាំ២០១៨	៨៣.៦៥២.៤៣៧	១.៨៤២.២០៥	៨៥.៤៩៤.៦៤២
វិលសំបង្ហា			
សមតុល្យថ្ងៃទី១ ខែមករាឆ្នាំ២០១៧	-	២៧៦.៣៨៦	២៧៦.៣៨៦
វិលសំបង្ហា	-	៦៣.៩១០	៦៣.៩១០
សមតុល្យថ្ងៃទី៣១ ខែធ្នូ ឆ្នាំ២០១៧/១ ខែ មករា ឆ្នាំ២០១៨	-	៣៤០.២៩៦	៣៤០.៦៨២
វិលសំបង្ហា	-	៧០.៩៦៤	៧០.៩៦៤
ការផ្ទេរពីទ្រព្យសម្បត្តិ រោងចក្រនិង ហិក្វា(កំណត់សម្រាប់ ទី៥)	-	៥៧.៥៨៤	៥៧.៥៨៤
សមតុល្យថ្ងៃទី៣១ ខែធ្នូ ឆ្នាំ២០១៨	-	៤៦៨.៨៤៤	៤៦៨.៨៤៤
តម្លៃពិភពលោក			
សមតុល្យថ្ងៃទី៣១ ខែធ្នូ ឆ្នាំ២០១៨	៨៣.៦៥២.៤៣៧	១.៣៧៣.៧៦១	៨៥.០២៦.១៩៨
(គិតជាពាន់រៀល)	៣៣៦.១១៥.៤៩២	៥.៥១៩.៧៧៣	៣៤១.៦៣៥.២៦៥
សមតុល្យថ្ងៃទី៣១ ខែធ្នូ ឆ្នាំ២០១៧	៧.១៧៨.២២១	១.២៩៥.៤៨២	៨.៤៧៣.៧០៣
(គិតជាពាន់រៀល)	២៨.៩៧៨.៤៨៧	៥.២២៩.៨៦១	៣៤.២០៨.៣៤៨
តម្លៃទីផ្សារ			
សមតុល្យថ្ងៃទី៣១ ខែធ្នូ ឆ្នាំ២០១៨	៥២៧.៣៤៣.៨៣០	១.៣១៩.៥៨៤	៥២៨.៦៦៣.៤១៤
(គិតជាពាន់រៀល)	២.១១៨.៨៦៧.៥០៩	៥.៣០២.០៨៧	២.១២៤.១៦៩.៥៩៦
សមតុល្យថ្ងៃទី៣១ ខែធ្នូ ឆ្នាំ២០១៧	៨.៤៩៨.៥៨០	១.៣១៩.៥៨៤	៩.៨១៨.១៦៤
(គិតជាពាន់រៀល)	៣៤.១៤៧.២៨៧	៥.៣២៧.១៦០	៣៩.៤៧៤.៤៤៧

- ក) ទ្រព្យសម្បត្តិវិនិយោគ ត្រូវបានកត់ត្រាតាមតម្លៃដើម ដែលរួមបញ្ចូលថ្លៃប្រតិបត្តិការ។ បន្ទាប់ពីការទទួលស្គាល់ជាលើកដំបូង ទ្រព្យសម្បត្តិវិនិយោគ ត្រូវបានកត់ត្រាតាមតម្លៃដើមដក វិលសំបង្ហា និងឱនភាពខាតបង់បង្កផ្ទៃទៀត។
- ខ) ដី គឺគ្មានរាយការណ៍កំណត់ និងមិនមានវិលសំបង្ហា។ គោលការណ៍វិលសំបង្ហាមានចន្លោះពី ៥ ទៅ ៥០ឆ្នាំ (ឆ្នាំ២០១៧៖ ១០ ទៅ ៥០)។

៦. ទ្រព្យសម្បត្តិវិនិយោគ (ត)

ក) កម្រៃទីផ្សារសមស្របនៃទ្រព្យសម្បត្តិវិនិយោគ ត្រូវបានកំណត់ដោយក្រុមប្រឹក្សាភិបាលផ្អែកលើការវាយតម្លៃដែលទទួលបានមកពីអ្នកជំនាញវាយតម្លៃ ពីព័ត៌មានទីផ្សារដែលអាចទទួលបាន។

៧. ធនធាន

បម្រែបម្រួលគណនីធនធាន មានដូចខាងក្រោម៖

	កត់ត្រាជាបន្តបន្ទាប់		
	គិតត្រឹមថ្ងៃទី ១ មករា ២០១៨ ដុល្លារអាមេរិក	របាយការណ៍ ចំណេញ-ខាត ដុល្លារអាមេរិក	គិតត្រឹមថ្ងៃទី ៣១ ធ្នូ ២០១៨ ដុល្លារអាមេរិក
ទ្រព្យសម្បត្តិ រោងចក្រ និង បរិក្ខារ	(១.៤២៦.៤១៤)	(៥១១.៦៣៣)	(២.០៣៨.០៤៧)
កាតព្វកិច្ចសោធននិវត្តន៍	១០៧.៦៤៤	១៦.៥៣៨	១២៤.១៨២
ចំណូលធនធាន	៣.៧៩៧	២.៩៦៦.២០៣	២.៩៧០.០០០
មិនភាពលើគណនីពាណិជ្ជ	-	៦៨.៧៨៦	៦៨.៧៨៦
ភាពខុសគ្នាពីការប្តូររូបិយប័ណ្ណដែលមិនទាន់ទទួលស្គាល់	១.០៦៧	៤០២	១.៤៦៩
	(១.៤១០.២៩០)	២.៥៤០.២៩៦	១.១២៦.០០០
<i>(គិតជាពាន់រៀល)</i>			<u>៤.៥២៤.២៦៨</u>

	គិតត្រឹមថ្ងៃទី១ មករា ២០១៧	កត់ត្រាជាបន្តបន្ទាប់ របាយការណ៍ ចំណេញ-ខាត ដុល្លារអាមេរិក	គិតត្រឹមថ្ងៃទី៣១ ធ្នូ ២០១៧ ដុល្លារអាមេរិក
	ទ្រព្យសម្បត្តិ រោងចក្រ និង បរិក្ខារ	(១.២៩៥.៨២០)	(២៣០.៩៩៤)
កាតព្វកិច្ចសោធននិវត្តន៍	១០៣.៩៣៩	៣.៧១៥	១០៧.៦៥៤
ចំណូលធនធាន	៧.៥៩៣	(៣.៧៩៦)	៣.៧៩៧
ភាពខុសគ្នាពីការប្តូររូបិយប័ណ្ណដែលមិនទាន់ទទួលស្គាល់	៥៨៧	៤៨០	១.០៦៧
	(១.១៨៣.៧០១)	(២៣០.៥៩៥)	(១.៤១៤.២៩៦)
<i>(គិតជាពាន់រៀល)</i>			<u>(៤.៧០៩.៥១៣)</u>

៨. គណនីពាណិជ្ជ និងគណនីអ្នកទទួលបានដុល្លារ

	២០១៨		២០១៧	
	ដុល្លារអាមេរិក	គិតជាពាន់រៀល	ដុល្លារអាមេរិក	គិតជាពាន់រៀល
គណនីពាណិជ្ជ				
កាត់ទីបី	២.៦៦៥.១១២	១០.៧០៨.៤២០	២.៥១១.៧៩៩	១០.១៣៩.៩៧១
ដក: មិនគណនី				
កាត់ទីបី	(៣៤៣.៩៣១)	(១.៣៨១.៩១៥)	-	-
	<u>២.៣២១.១៨១</u>	<u>៩.៣២៦.៥០៥</u>	<u>២.៥១១.៧៩៩</u>	<u>១០.១៣៩.៩៧១</u>

៨. គណនីពាណិជ្ជ និងគណនីត្រូវទទួលផ្សេងៗ (ត)

	២០១៨		២០១៧	
	ដុល្លារអាមេរិក	គិតជាពាន់រៀល	ដុល្លារអាមេរិក	គិតជាពាន់រៀល
គណនីត្រូវទទួលផ្សេងៗ				
ភាគីទីបី	៤៧៤.៥៤៣	១.៩០៦.៧១៤	-	-
បុរេប្រទាន	២.៦៨៨	១០.៨០០	៦២.៩៧៨	២៥៤.២២៦
បញ្ជី	៣.៨៩៧	១៥.៦៥៨	-	-
គណនីត្រូវទទួលផ្សេងៗ	៦៧.១៦៥	២៤៩.៧៨០	៣៥.៤៣៦	១៤៣.០៥៥
	<u>៥៤៣.២៩៣</u>	<u>២.១៨២.៩៥២</u>	<u>៩៨.៤១៤</u>	<u>៣៩៧.២៨១</u>
គណនីពាណិជ្ជសរុប	<u>២.៨៦៤.៤៧៤</u>	<u>១១.៥០៩.៤៥៧</u>	<u>២.៦១០.១៦៩</u>	<u>១០.៥៣៧.២៥២</u>
ការបង់មុន	<u>៣០៨.០៦៤</u>	<u>១.២៣៧.៨០១</u>	<u>៣៩៩.១៣៩</u>	<u>១.៦១១.៣២៤</u>
	<u>៣.១៧២.៥៣៨</u>	<u>១២.៧៤៧.២៥៨</u>	<u>៣.០០៩.៣០៨</u>	<u>១២.១៤៨.៥៧៦</u>

- ក) គណនីពាណិជ្ជសរុប ត្រូវបានចាត់ថ្នាក់ជា ទ្រព្យសកម្មហិរញ្ញវត្ថុ វាស់វែងតាម amortised cost។
- ខ) គណនីពាណិជ្ជ គឺមិនទទួលបានការប្រាក់ និងលក្ខខណ្ឌឥណទានពាណិជ្ជធម្មតា ដែលផ្តល់ដោយ ក.ស.ភ គឺមានរយៈពេល ៣០ថ្ងៃ (២០១៧៖ ៣០ថ្ងៃ)។ គណនីពាណិជ្ជ ត្រូវបានទទួលស្គាល់តាម ចំនួនរឹកយើងក្រដៅដែលកំណត់ដោយកម្រៃទីផ្សារ លើការទទួលស្គាល់ដំបូង។
- គ) គណនីពាណិជ្ជ និងគណនីត្រូវទទួលផ្សេងៗ ត្រូវបានកំណត់ជាប្រាក់ដុល្លារអាមេរិក។
- ឃ) ក.ស.ភ បានអនុវត្ត ស.វ.ហ.អ.ក ៩ ដោយផ្អែកលើវិធីសាស្ត្រសាមញ្ញ ("Simplified approach") ដោយប្រើសិទ្ធិធននៃការខាតបង់ឥណទានព្រឹត្តិការណ៍រយៈពេលវែងសម្រាប់គណនីពាណិជ្ជ។ ដើម្បី វាស់វែងការខាតបង់ឥណទាន ដែលផ្អែកលើមូលដ្ឋានប្រមូលទូទៅ គណនីពាណិជ្ជគឺជាប្រភេទផ្អែកលើ ហានិភ័យឥណទាន និងអាយុកាល។ អត្រាពិបទុកនៃការខាតបង់ គឺបានផ្អែកលើបទពិសោធន៍នៃ ឥណទានខាតបង់ របស់ ក.ស.ភ។ ប្រវត្តិនៃអត្រាខាតបង់ គឺត្រូវបានកែតម្រូវសម្រាប់បច្ចុប្បន្ន និង ព័ត៌មានអនាគត លើកត្តាម៉ាក្រូសេដ្ឋកិច្ច ដែលប៉ះពាល់អភិវឌ្ឍន៍របស់ ក.ស.ភ។

ការខាតបង់លើសិទ្ធិធនសម្រាប់គណនីពាណិជ្ជនៅថ្ងៃទី៣១ ខែធ្នូ ឆ្នាំ២០១៨ មានដូចខាងក្រោម៖

	១-៣០ ថ្ងៃ	៣១-៦០ ថ្ងៃ	៦១-៩០ ថ្ងៃ	៩១-១២០ ថ្ងៃ
ការពិបទុកអត្រាខាតបង់	៥,២៣%	៧,៤៧%	១៦,៥១%	២៦,៨២%
ចំនួនដុលសរុប (ដុល្លារអាមេរិក)	១.២១២.១៧៤	៧៦៦.៧១៥	៤៣៧.៦១៥	៧១.៥៩៨
ឱនភាព(ដុល្លារអាមេរិក)	៦៣.០៤៣	៥៧.០០៦	៧១.៤៣៣	១៩.២០៤
	<u>១២១-១៥០ ថ្ងៃ</u>	<u>១៥១-១៨០ ថ្ងៃ</u>	<u>លើសពី ១៨០ ថ្ងៃ</u>	<u>សរុប</u>
ការពិបទុកអត្រាខាតបង់	៣៩,៧៦%	៨០,១៥%	១០០%	ដុល្លារអាមេរិក
ចំនួនដុលសរុប (ដុល្លារអាមេរិក)	៧២.៦៤៧	-	១០៤.៣៥៩	២.៦៦៥.១១២
ឱនភាព(ដុល្លារអាមេរិក)	២៨.៨៨៦	-	១០៤.៣៥៩	៣៤៣.៩៣១

៥. សាច់ប្រាក់ និងសមមូលនៅធនាគារ

	២០១៨		២០១៧	
	ដុល្លារអាមេរិក	គិតជាពាន់រៀល	ដុល្លារអាមេរិក	គិតជាពាន់រៀល
សាច់ប្រាក់ក្នុងដៃ	៦.៣៣២	២៨.៤៤២	៣.៨១៥	១៥.៤០១
សាច់ប្រាក់នៅធនាគារ	៣.៤២៦.១៩៥	១៣.៧៦៦.៤៥២	៣.០១៩.១៦១	១២.១៨៤.៣៥៣
ប្រាក់បញ្ញើ	២០.៥៦២.៨៨៣	៨២.៦២១.៦៦៣	៨.៦៩៤.៩៦៨	៣៥.១០១.៥៨៦
កំណត់បង្ហាញនៅក្នុងរបាយការណ៍ស្ថានភាព ហិរញ្ញវត្ថុ	២៣.៩៩៩.៤១០	៩៦.៨៣០.៥៥៧	១១.៥១៧.៩៤៤	៤៧.៣០៧.៣៤០
ដក៖				
ប្រាក់បញ្ញើ (កាលកំណត់គ្រើនជាង៣ខែ)	(១៥.០០០.០០០)	(៦០.២៧០.០០០)	(៣.១៦០.៦២៤)	(១២.៧៥៩.៤៣៩)
កំណត់បង្ហាញនៅក្នុងរបាយការណ៍ស្ថានភាព សាច់ប្រាក់	៨.៩៩៩.៤១០	៣៦.៥៦០.៥៥៧	៨.៣៥៧.៣២០	៣៤.៥៤៧.៩០១

- ក) សាច់ប្រាក់ និង សាច់ប្រាក់សមមូល ត្រូវបានចាត់ថ្នាក់ជា ទ្រព្យសកម្មហិរញ្ញវត្ថុ វាស់វែងតាម amortised cost^១
- ខ) ប្រាក់បញ្ញើមានកាលកំណត់ជាមួយធនាគារដែលមានអាជ្ញាប័ណ្ណ របស់ ក.ស.ក មានកាលកំណត់ ដែលមានចន្លោះរយៈពេលពី ១ ដល់ ២៤០ ខែ (២០១៧: ១ ដល់ ៦ ខែ)។
- គ) ទម្រង់សាច់ប្រាក់នៃសាច់ប្រាក់ និងសមមូលធនាគារមានដូចខាងក្រោម៖

	២០១៨	២០១៧
	ដុល្លារអាមេរិក	ដុល្លារអាមេរិក
ដុល្លារអាមេរិក	២៣.៧៦៥.៦២៥	១១.៦៧៣.២០០
ខ្មែររៀល	២២៩.៧៨៥	៤៤.៧៨៤
	<u>២៣.៩៩៥.៤១០</u>	<u>១១.៧១៧.៩៨៤</u>

- ឃ) អត្រាការប្រាក់ដែលមានប្រសិទ្ធភាពជាមធ្យម នៃប្រាក់បញ្ញើជាមួយធនាគារដែលមានអាជ្ញាប័ណ្ណនៃ ក.ស.ក នៅក្នុងការិយបរិច្ឆេទរបាយការណ៍នីមួយៗមានដូចខាងក្រោម៖

	២០១៨	២០១៧
	%	%
អត្រាថេរ	<u>៧,៧៨%</u>	<u>៤,៥០%</u>

១១. បុព្វលាភភាគហ៊ុន

នៅថ្ងៃទី៥ ខែធ្នូ ឆ្នាំ២០១៥ ក.ស.ភ ទទួលបានជោគជ័យនៅការចុះបញ្ជីនៅលើផ្សារប្រកបដោយ
("ធិ.ម.ក")។ ចំនួនភាគហ៊ុនសរុប (មានសិទ្ធិបោះឆ្នោត) មានចំនួន ២០.៦៨៤.៣៦៥ភាគហ៊ុន ដែលមាន
៤.១៣៦.៨៧៣ ជាភាគហ៊ុនប្រភេទ "ក" ដែលមានតម្លៃថវិកា ៤.០០០រៀលក្នុងមួយហ៊ុន។ បន្ទាប់ពីបានចុះបញ្ជី
ចំនួន៨០% នៃភាគហ៊ុនសរុបត្រូវបានកាន់កាប់ដោយក្រុមស្នងសេដ្ឋកិច្ច និងហិរញ្ញវត្ថុ។ ក.ស.ភ បានទទួលសាច់ប្រាក់
ពីការលក់មូលបត្រកម្មសិទ្ធិលើកដំបូងជាសាធារណៈបានចំនួន ៥.១៩៣.៩១៥ដុល្លារអាមេរិក និងចំណាយ
ប្រតិបត្តិការចំនួន ៩០១.៥៤០ដុល្លារអាមេរិក។

បុព្វលាភភាគហ៊ុន សំដៅលើចំនួនទឹកប្រាក់លើសពីតម្លៃថវិកា នៃភាគហ៊ុននីមួយៗ ដែលក្រុមហ៊ុនទទួល
បានពីការបោះផ្សាយលក់ភាគហ៊ុន និង បន្ទាប់ពីកាត់កងនូវចំណាយប្រតិបត្តិការផ្សេងៗ ដែលកើតចេញផ្ទាល់ពី
ការបោះផ្សាយភាគហ៊ុន។

១២. នុនបម្រុង

	នុនបម្រុងតាមច្បាប់ ដុល្លារអាមេរិក	នុនបម្រុងទូទៅ ដុល្លារអាមេរិក	មូលនិធិអភិវឌ្ឍន៍ សហគ្រាស ដុល្លារអាមេរិក	សរុប ដុល្លារអាមេរិក
ថ្ងៃទី១ ខែមករា ឆ្នាំ២០១៨	៧៩៥.៣១១	៧៩៥.៣១១	១២.៣៥៥.៦៦១	១៣.៩៤៦.២៨៣
ការផ្ទេរពីប្រាក់ចំណេញក្រុមហ៊ុន	២៦៨.០៩២	២៦៨.០៩២	៤.១៩២.៦៧៥	៤.៧២៨.៨៥៩
ថ្ងៃទី៣១ ខែធ្នូ ឆ្នាំ២០១៨	១.០៦៣.៤០៣	១.០៦៣.៤០៣	១៦.៥៤៨.៣៣៦	១៨.៦៧៥.១៤២
<i>(តើជាពាន់រៀល)</i>	<i>៤.២៧២.៧៥៣</i>	<i>៤.២៧២.៧៥៣</i>	<i>៦៦.៤៩១.២១៥</i>	<i>៧៥.០៣៦.៧២១</i>
ថ្ងៃទី១ ខែមករា ឆ្នាំ២០១៧	៥៩០.៩៤១	៥៩០.៩៤១	១០.១២៦.៧៦៨	១១.៣០៨.៦៥០
ការផ្ទេរពីប្រាក់ចំណេញក្រុមហ៊ុន	២០៤.៣៧០	២០៤.៣៧០	២.២២៨.៨៩៣	២.៦៣៧.៦៣៣
ថ្ងៃទី៣១ ខែធ្នូ ឆ្នាំ២០១៧	៧៩៥.៣១១	៧៩៥.៣១១	១២.៣៥៥.៦៦១	១៣.៩៤៦.២៨៣
<i>(តើជាពាន់រៀល)</i>	<i>៣.២១០.៦៧១</i>	<i>៣.២១០.៦៧១</i>	<i>៤៩.៨៧៩.៨០៣</i>	<i>៥៦.៣០១.១៤៥</i>

នៅថ្ងៃទី២៦ ខែកុម្ភៈ ឆ្នាំ២០១៨ ក្រុមប្រឹក្សាភិបាលបានអនុម័តនូវការផ្ទេរពីប្រាក់ចំណេញក្រុមហ៊ុនទៅនុន
បម្រុងផ្សេងៗ ចំនួន ៤.៧២៨.៨៥៩ ដុល្លារអាមេរិក។

យោងតាមលក្ខន្តិកៈរបស់ ក.ស.ភ ចុះថ្ងៃទី៥ ខែកញ្ញា ឆ្នាំ ២០១៦ ក្រុមហ៊ុនត្រូវបាន បានរឹបចំប្រាក់
ចំណេញ របស់ ក.ស.ភ បន្ទាប់ពីកាត់កងនឹងការខាតយោងពីឆ្នាំមុន (ប្រសិនបើមាន) អាចត្រូវបានប្រើប្រាស់ដូច
ខាងក្រោម៖

- សម្រាប់នុនបម្រុងតាមច្បាប់ ៥%
- សម្រាប់នុនបម្រុងទូទៅ ៥%
- សម្រាប់ប្រើនៅសម្រាប់ភាគលាភ និងមូលនិធិសម្រាប់អភិវឌ្ឍន៍សហគ្រាស

១៣. ប្រាក់កម្ចី

	២០១៨		២០១៧	
	ដុល្លារអាមេរិក	គិតជាពាន់រៀល	ដុល្លារអាមេរិក	គិតជាពាន់រៀល
រយៈពេលវែង				
ចំណាត់ថែកុងគីនី LM១៧	២៤.៨៣៩.៦៨៩	៩៩.៨០៥.៨៧០	២៦.៩០៩.៦៦៣	១០៨.៦៣៤.៣១០
រយៈពេលខ្លី				
ចំណាត់ថែកុងគីនី LM១៧	២.០៦៩.៩៧៤	៨.៣១៧.១៥៦	២.០៦៩.៩៧៤	៨.៣៩៦.៤៨៥
	២៦.៩០៩.៦៦៣	១០៨.១២៣.០២៦	២៨.៩៧៩.៦៣៧	១១៦.៩៩០.៧៩៥

- ក) ចំណាត់ថែកុងគីនី LM១៧ គឺជាការឱ្យកិច្ចព្រមព្រៀងខ្ចីបន្តរវាងក្រសួងសេដ្ឋកិច្ច និងហិរញ្ញវត្ថុ និងក.ស.ក សម្រាប់ការខ្ចីប្រាក់បានមកពី The Import-Export Bank of China ("the Eximbank") ស្ថិតនៅក្រោមកិច្ចព្រមព្រៀងកម្ចីណាមានអតិថិជនដែលពេញចិត្ត (Preferred Buyer) លេខ (២០១០)២៩(១៣៦) នៅថ្ងៃទី៤ ខែវិច្ឆិកា ឆ្នាំ២០១០ សម្រាប់ការសាងសង់ចំណាត់ថែកុងគីនី LM១៧។
ចំនួនទឹកប្រាក់ដែលបានប្រគល់ឱ្យ ក.ស.ក ខ្ចីបន្តនេះ ត្រូវបានចាត់ទុកថាបានឱ្យ ក.ស.ក នៅថ្ងៃដុតគ្នាតាមរូបិយប័ណ្ណ និងក្នុងចំនួនទឹកប្រាក់ដូចដែលបានលើកដោយធនាគារ Eximbank សម្រាប់កម្ចីត្រូវបាន ហិរញ្ញប្បទានដើម្បីអនុវត្តគម្រោង។ ក.ស.ក បង់ការប្រាក់រៀបរយពាក់កណ្តាលឆ្នាំម្តង ដោយអត្រាការប្រាក់ ៤% ក្នុង១ឆ្នាំ។ ប្រាក់កម្ចីបន្តនេះ គឺសម្រាប់រយៈពេល ២០ឆ្នាំ រួមបញ្ចូលទាំងថេរវេលាអនុគ្រោះមិនលើសពី ៧ឆ្នាំ គិតចាប់ពីថ្ងៃចុះហត្ថលេខាកិច្ចព្រមព្រៀងកម្ចីនេះ។
- ខ) កម្ចី ត្រូវបានចាត់ថ្នាក់ ជាបំណុលហិរញ្ញវត្ថុបានវាស់វែងតាម amortised cost។
- គ) កម្ចី ត្រូវសងពីរដងក្នុងមួយឆ្នាំ គឺនៅថ្ងៃទី២០ ខែកុម្ភៈ និងទី២០ ខែសីហា ដែលចាប់ផ្តើមទូទាត់ប្រាក់ដើមពីខែកុម្ភៈ ឆ្នាំ២០១៤ នេះតទៅ។
- ឃ) តម្លៃទីផ្សារ នៃកម្ចីរបស់ ក.ស.ក ជាកម្រិត ៣ នៅក្នុងឋានៈក្រុមហ៊ុនផ្ទៃក្នុង។ មិនមានការផ្លាស់ប្តូររវាងកម្រិតនៅក្នុងឋានៈក្រុមហ៊ុនក្នុងកំឡុងពេលនៃឆ្នាំហិរញ្ញវត្ថុទេ។
ហេតុអ្វីបានជាយកតម្លៃ ត្រូវបានប្រើ និងធាតុចូលសំខាន់ៗ ដើម្បីវាយតម្លៃលើកម្ចី ដែលបានវាស់វែងនៅកម្រិតទី៣ ត្រូវបានពិពណ៌នាដូចខាងក្រោម៖

ចំណុលហិរញ្ញវត្ថុ	ការវាយតម្លៃ និង បច្ចេកទេសប្រើ	ធាតុចូលវិជ្ជមាន មិនអាចអន្តរាគមន៍	អន្តរាគមន៍ទំនងរវាងធាតុចូលវិជ្ជមានសំខាន់ និងតម្លៃទីផ្សារ
កម្ចី	វិធីសាស្ត្រប្រយោលនៃលំហូរសាច់ប្រាក់	៨,០០%	ប្រយោលប្រយោលខ្ពស់ ធ្វើឱ្យតម្លៃទីផ្សារនៃចំណុលហិរញ្ញវត្ថុមានតម្លៃទាប

- ង) កម្ចី ដែលមិនត្រូវបានធ្វើឡើងដោយតម្លៃទីផ្សារ និងចំនួនដែលត្រូវបានចាត់ទុកជាកម្ចីប្រហាក់ប្រហែលនៃតម្លៃទីផ្សារមានដូចខាងក្រោម៖

	២០១៨		២០១៧	
	ចំនួននៅសល់ ដុល្លារអាមេរិក	តម្លៃទីផ្សារ ដុល្លារអាមេរិក	ចំនួននៅសល់ ដុល្លារអាមេរិក	តម្លៃទីផ្សារ ដុល្លារអាមេរិក
កម្ចី (អត្រាថេរ)	២៦.៩០៩.៦៦៣	២៤.៩១៦.៣៦៦	២៨.៩៧៩.៦៣៧	២៦.៨៣៣.០០៩

១៣. ប្រាក់កម្ចី (ត)

ក) តារាងខាងក្រោមនេះបង្ហាញ ពីតម្រូវការនៃអត្រាការប្រាក់ដែលមានប្រសិទ្ធភាព ជាមធ្យមគិតត្រឹមចុង ការិយបរិច្ឆេទនៃរបាយការណ៍នីមួយៗនិងកាលកំណត់ដែលនៅសល់នៃកម្ចីរបស់ ក.ស.ក ដែលត្រូវបានប៉ះពាល់នឹងហានិភ័យអត្រាការប្រាក់៖

៣១ ធ្នូ ២០១៨	%	អត្រាការ ប្រាក់ដែល មានប្រសិទ្ធិ ភាពអត្រា ក្នុងមួយឆ្នាំ	តិចជាង ១ឆ្នាំ	១ - ២ ឆ្នាំ	២ - ៥ ឆ្នាំ	ក្រើនជាង ៥ឆ្នាំ	សរុប
		ដុល្លារអាមេរិក	ដុល្លារអាមេរិក	ដុល្លារអាមេរិក	ដុល្លារអាមេរិក	ដុល្លារអាមេរិក	
កម្ចី (អត្រាថេរ)	៤,០០	២.០៦៩.៩៧៤	២.០៦៩.៩៧៤	៦.២០៩.៩២២	១៦.៥៥៩.៧៩៣	២៦.៩០៩.៦៦៣	
៣១ ធ្នូ ២០១៧							
កម្ចី (អត្រាថេរ)	៤,០០	២.០៦៩.៩៧៤	២.០៦៩.៩៧៤	៦.២០៩.៩២២	១៨.៦២៩.៧៦៧	២៨.៩៧៩.៦៣៧	

ខ) តារាងខាងក្រោមសង្ខេបទម្រង់កាលកំណត់នៃការខ្ចីប្រាក់របស់ ក.ស.ក នៅចុងការិយបរិច្ឆេទរបាយការណ៍ នីមួយៗ ដោយផ្អែកទៅលើកាតព្វកិច្ចទូទាត់សងដែលមិនបានបញ្ចុះកម្ចីតាមកិច្ចសន្យាជូនខាងក្រោម៖

៣១ ធ្នូ ២០១៨	តម្រូវការ ក្នុងរយៈពេលមួយឆ្នាំ	ពីមួយទៅប្រាំ ឆ្នាំ	លើសពីប្រាំ ឆ្នាំ	សរុប
	ដុល្លារអាមេរិក	ដុល្លារអាមេរិក	ដុល្លារអាមេរិក	ដុល្លារអាមេរិក
កម្ចី	២.០៦៩.៩៧៤	៨.២៧៩.៨៩៦	១៦.៥៥៩.៧៩៣	២៦.៩០៩.៦៦៣
៣១ ធ្នូ ២០១៧				
កម្ចី	២.០៦៩.៩៧៤	៨.២៧៩.៨៩៦	១៨.៦២៩.៧៦៧	២៨.៩៧៩.៦៣៧

គ) កម្ចីទាំងអស់ត្រូវបានធ្វើឡើងជាប្រាក់ដុល្លារអាមេរិក។

១៤. សំនិទានបណ្តោះអាសន្ននិងវិសោធនកិច្ចក្នុង

ចំនួនទឹកប្រាក់ដែលបានកត់ត្រានៅក្នុងរបាយការណ៍ស្ថានភាពហិរញ្ញវត្ថុមានដូចខាងក្រោម៖

	២០១៨		២០១៧	
	ដុល្លារអាមេរិក	គិតជាពាន់រៀល	ដុល្លារអាមេរិក	គិតជាពាន់រៀល
កាតព្វកិច្ចសោធននិវត្តន៍				
កម្រៃបច្ចុប្បន្ននៃកាតព្វកិច្ចប្រយោជន៍ដែលបានកំណត់	៦២០.៩៦១	២.៤៩៥.០២២	៥៩៧.៤៦១	២.៤១១.៩៥០
តម្លៃថិរវិញនៃទ្រព្យកម្ពុជា				
	<u>៦២០.៩៦១</u>	<u>២.៤៩៥.០២២</u>	<u>៥៩៧.៤៦១</u>	<u>២.៤១១.៩៥០</u>
អត្ថប្រយោជន៍ផ្សេងទៀត				
យើងប្រាប់ពីរបស់សន្តិសុខសង្គមសម្រាប់បុគ្គលិកកម្ពុជា (ប.ស.ស)	២៣.៦៨៣	៩៥.១៥៨	២១.៨១៨	៨៨.០៧៩
បំណុលដែលបានកត់ត្រានៅក្នុងរបាយការណ៍ស្ថានភាពហិរញ្ញវត្ថុ	<u>៦៤៤.៦៤៤</u>	<u>២.៥៩០.១៨០</u>	<u>៦១៩.២៧៩</u>	<u>២.៥០០.០២៩</u>

បម្រែបម្រួលនៅក្នុងកាតព្វកិច្ចអត្ថប្រយោជន៍ដែលបានកំណត់ក្នុងកំឡុងការិយបរិច្ឆេទនេះមានដូចខាងក្រោម៖

	២០១៨	២០១៧
	ដុល្លារអាមេរិក	ដុល្លារអាមេរិក
នៅថ្ងៃទី១ ខែមករា	៥៩៧.៤៦១	៥១៤.២០៧
ប្រាក់ចំណាយលើសេវាកម្មបច្ចុប្បន្ន	៤១.២៨៨	៣៥.៥៣៦
ចំណាយការប្រាក់	៣៦.១២០	៣៣.៦២៨
អត្ថប្រយោជន៍បានបង់	(១៧.៧៥៥)	(១៣.២១៤)
ការវាយតម្លៃឡើងវិញ	<u>(៣៦.១៥៣)</u>	<u>២៧.៣០៤</u>
នៅថ្ងៃទី៣១ ខែធ្នូ	<u>៦២០.៩៦១</u>	<u>៥៩៧.៤៦១</u>
(គិតជាពាន់រៀល)	<u>២.៤៩៥.០២២</u>	<u>២.៤១១.៩៥០</u>

១៤. សំនិទានបេសិក្ខណ៍និវត្តន៍សាធារណៈ (ត)

បម្រែបម្រួលនៅក្នុងអត្ថប្រយោជន៍រៀបរៀងដែលបានកំណត់ក្នុងកំឡុងការិយបរិច្ឆេទនេះមានដូចខាងក្រោម៖

	២០១៨	២០១៧
	ពុល្លារអាមេរិក	ពុល្លារអាមេរិក
វាត្វទី១ ខែមករា	២១.៨១៨	១៩.៧៥២
ប្រាក់ចំណាយដែលបានគ្រោង	(២១.៨១៨)	(១៩.៧៥២)
ចំណាយបន្ថែម	<u>២៣.៦៨៣</u>	<u>២១.៨១៨</u>
វាត្វទី៣១ ខែធ្នូ	<u>២៣.៦៨៣</u>	<u>២១.៨១៨</u>
<i>(គិតជាពាន់រៀល)</i>	<u>៩៥.១៥៨</u>	<u>៨៨.០៧៩</u>

ចំណាយតម្លៃដែលបានទទួលស្គាល់ជាមួយ ប្រាក់បៀវត្ស ប្រាក់កម្រៃ និងចំណាយដែលពាក់ព័ន្ធនៅក្នុងរបាយការណ៍ចំណេញ ឬខាត និងចំណូលរៀបរៀង មានដូចខាងក្រោម៖

	២០១៨		២០១៧	
	ពុល្លារអាមេរិក	គិតជាពាន់រៀល	ពុល្លារអាមេរិក	គិតជាពាន់រៀល
កាតព្វកិច្ចសោធននិវត្តន៍				
ប្រាក់ចំណាយលើសេវាកម្មបច្ចុប្បន្ន	៤១.២៨៨	១៦៧.០១០	៣៥.៥៣៦	១៤៣.៧៤៣
ចំណាយការប្រាក់	៣៦.១២០	១៤៦.១០៥	៣៣.៦២៨	១៣៦.០២៩
អត្ថប្រយោជន៍រៀបរៀង				
ចំណាយបន្ថែម	<u>២៧.៦៨៣</u>	<u>៩៥.៧៩៨</u>	<u>២១.៨១៨</u>	<u>៨៨.២៥៤</u>
	<u>១០៥.០៩១</u>	<u>៤០៨.៩១៣</u>	<u>៩០.៩៨២</u>	<u>៣៦៥.០២៦</u>

ក) កាតព្វកិច្ចសោធននិវត្តន៍

ការសន្មត់លើការគណនា actuarial ត្រូវបានកំណត់ដូចខាងក្រោម៖

អត្រាអប្បបរមា (១)	៦,០០% (ឆ្នាំ២០១៧៖៦,២៥%) ២០% (ឆ្នាំ២០១៧៖២១%) ក្នុងឆ្នាំ និងថយចុះតាមលំដាប់៥%រហូតដល់ឆ្នាំរហូត
អត្រាកំណើនប្រាក់បៀវត្ស អត្រាសំរាន (២)	៨លើឆ្នាំ២០៣៤ សម្រាប់បៀវត្សគោល និងបៀវត្សសរុប តាមរយៈរបស់ប្រទេសរដ្ឋឆ្នាំ២០១៧
ពីការភាព	១០% (ឆ្នាំ២០១៧៖១០%) នៃអត្រាសំរាន
អត្រាបុគ្គលិកលាសេដ្ឋកិច្ច	១,១% (ឆ្នាំ២០១៧៖១,១%)

(១) អត្រាអប្បបរមា

ដោយសារព័ត៌មានអំពីប្រាក់ចំណូលពាណិជ្ជកម្ម ឬប្រាក់ចំណូលរបស់រាជរដ្ឋាភិបាល មិនទាន់មាន ដូច្នេះ ក.ស.ភ បានកំណត់ ដោយប្រើប្រាស់អត្រាការប្រាក់បញ្ញើរយៈពេលវែងជាមធ្យមរបស់ធនាគារចម្រុះនៅកម្ពុជា។

១៤. សំវិធានអនលើមូលនិធិសាធារណៈ (ត)

ក) ភាគរួមកិច្ចសាធារណៈនិវត្តន៍ (ត)

(២) អត្រាសំរាប់

ការសន្មតនៃអាយុរស់នៅនាពេលអនាគត គឺផ្អែកលើតារាងស្ថិតិអាយុដែលបានច្បាប់ជាសាធារណៈ។ ដោយសារតែភាពងន់មិនមាននៅក្នុងកម្ពុជា ក.ស.ក បានប្រើប្រាស់តារាងស្ថិតិអាយុរបស់ប្រទេសថៃ ឆ្នាំ២០១៧ ដោយមិនមានកែប្រែឡើយ (សូមមើលព័ត៌មានការប្រៀបធៀបខាងក្រោម)។ អត្រានេះគឺបានបោះពុម្ពច្បាប់នៅឆ្នាំ ២០១៧។ ដោយសារតែនិយោជិតដែលធ្វើការក្នុងវិស័យផ្លូវការ មានអាយុកាលរស់នៅល្អជាងប្រជាជនទូទៅសំវិធានបានត្រូវបានធ្វើឡើង។

អាយុជាន់ស្មាននៅពេលកើត (ប្រទេសកម្ពុជា)

បុរស	៦១ឆ្នាំ
ស្ត្រី	៦៤ឆ្នាំ

អាយុជាន់ស្មាននៅពេលកើត ផ្អែកតាមអត្រាប្រទេសថៃ TMI២០១៧

បុរស	៦៦ឆ្នាំ
ស្ត្រី	៧៤ឆ្នាំ

ការវិភាគបញ្ជាក់

- ការចំណាយចុះនូវអត្រាអប្បបរមាចំនួន ០,២៥% អាចធ្វើឱ្យកើនឡើងគម្រោងអត្រាប្រយោជន៍ដែលបានកំណត់ចំនួន ២,២៧%។ ការកើនឡើងនូវអត្រាអប្បបរមាចំនួន ០,២៥% អាចធ្វើឱ្យចំណាយចុះគម្រោងអត្រាប្រយោជន៍ដែលបានកំណត់ចំនួន ២,១៩%។
- ការចំណាយចុះនូវអត្រាកើនឡើងនៃប្រាក់បៀវត្ស ចំនួន០,៥០% អាចធ្វើឱ្យកើនឡើងគម្រោងអត្រាប្រយោជន៍ដែលបានកំណត់ចំនួន ៤,០៦%។ ការកើនឡើងនូវអត្រានៃប្រាក់បៀវត្ស ចំនួន០,៥០% អាចធ្វើឱ្យកើនឡើងគម្រោងអត្រាប្រយោជន៍ ដែលបានកំណត់ចំនួន ៤,៣៣%។

ខ) អត្រាប្រយោជន៍ផ្សេងៗ

ក.ស.ក បានកាត់ទុកចំនួន ៣%នៃបុលដ្ឋានប្រាក់បៀវត្សប្រចាំខែ សម្រាប់បង់ទៅឱ្យបេឡាជាតិរបបសន្តិសុខសង្គម សម្រាប់បង្កើតធានាសុវិធិ (ប.ជ.ស) ជាប្រចាំឆ្នាំ។ បន្ទាប់ពីចូលនិវត្តន៍និយោជិតកម្មករ និងទទួលបានប្រាក់ចូលនិវត្តន៍ប្រចាំខែ ពីបេឡាជាតិរបបសន្តិសុខសង្គមសម្រាប់បង្កើតធានាសុវិធិវិញ។

១៥. កិច្ចសន្យាបំណុល

	២០១៨
	ដុល្លារអាមេរិក គិតជាពាន់រៀល
ចំណូលរយៈពេលវែង	
ចំណូលពន្យារ	<u>១៤.៦២៥.០០០ ៥៨.៧៦៧.២៥០</u>
ចំណូលរយៈពេលខ្លី	
កំណូលពន្យារ	<u>២២៥.០០០ ៩០៤.០៥០</u>

១៥. កិច្ចសន្យាបំណុល (ត)

- ក) កិច្ចសន្យាបំណុល គឺជាចំណូលពន្យារ ដែលកើតឡើងពីកិច្ចសន្យាជួលដែលមានរយៈពេល ៥០ឆ្នាំ ជាមួយក្រុមហ៊ុនចៀន លីមីត ថៃ គ្រុម។ កម្រៃសារ ត្រូវបានកាត់បន្ថយដោយប្រើវិធីសម្រាប់រយៈពេល ៥០ឆ្នាំ។
- ខ) ចំណូលនេះនឹងរំពឹងទុកថា នឹងរាប់ទទួលស្គាល់នៅពេលអនាគត ដែលទាក់ទងទៅនឹងការកំណត់កិច្ចអនុវត្ត ដែលមិនបានអនុវត្តទាំងស្រុង (ឬបានខ្លះ) នៅចុងការិយបរិច្ឆេទនៃរបាយការណ៍ត្រីមាស ៣០០.០០០ ដុល្លារ អាមេរិក ជាអ្វីមួយឆ្នាំ។

១៦. គណនីអ្នកផ្គត់ផ្គង់ និងគណនីត្រូវបង់ផ្សេងៗ

គណនីអ្នកផ្គត់ផ្គង់	២០១៨		២០១៧	
	ដុល្លារអាមេរិក	គិតជាពាន់រៀល	ដុល្លារអាមេរិក	គិតជាពាន់រៀល
គណនីអ្នកផ្គត់ផ្គង់				
ភាគីទីបី	៤៩៤.២៥៩	១.៩៨៥.៩៣៣	៤០៦.៧៩៥	១.៦៤២.២៣២
គណនីត្រូវបង់ផ្សេងៗ				
ការប្រាក់ត្រូវបង់	៣៩៧.៦៦៥	១.៥៩៧.៨១៨	៤៤១.៤២២	១.៧៨២.០២១
បុណ្យទានពីអ្នកផ្គត់ផ្គង់	៣៥០.៥៧៩	១.៤០៨.៦២៦	២៤៨.១១៤	១.០០១.៦៣៦
ភាគលាភត្រូវបង់	-	-	៥២.៤៦៧	២១១.៨០៩
ភាគលាភធានាត្រូវបង់	២៦៣.៥៧៤	១.០៥៩.០៤០	២៦២.៩៤៩	១.០៦១.៥២៥
ពន្ធត្រូវបង់ផ្សេងៗ	១១៤.៨០៧	៤៧៧.៣៦៧	១៥៣.៣៥៥	៦១៩.០៩៤
បំណុលត្រូវបង់ផ្សេងៗ	១.០៦៧.០៦៦	៤.២៨៧.៤៧១	៩៤៥.៧៨៣	៣.៨១៨.១២៦
	២.១៥៧.៦៥១	៨.៨៣០.៣២២	២.១០៥.០៩០	៨.៤៩៤.២១១
	២.៦៥១.៩៥០	១០.៤៨២.២៥៥	២.៥១០.៨៨៥	១០.១៣៦.៤៤៣

- ក) គណនីអ្នកផ្គត់ផ្គង់ និងគណនីត្រូវបង់ផ្សេងៗ ត្រូវបានចាត់ថ្នាក់ជាបំណុលបរិច្ឆេទត្រូវ វាស់វែងតាម amortised cost។
- ខ) គណនីអ្នកផ្គត់ផ្គង់ គឺមិនត្រូវបានគិតការប្រាក់ ហើយលក្ខខណ្ឌសំណងទានពាណិជ្ជកម្មដែលផ្តល់ដោយ ក.ស.ក មានរយៈពេលចាប់ពី ១ ដល់ ២ខែ (២០១៧៖ ១ ដល់ ២ខែ)។
- គ) ភាគលាភមានការធានាគឺមានធានាយ៉ាងតិចចំនួន ៥% ក្នុងរយៈពេល ៥ ឆ្នាំចាប់ពីឆ្នាំ២០១៦ ដល់ឆ្នាំ២០២០។ កម្រៃបច្ចុប្បន្ននៃភាគលាភមានការធានា ទាំងនេះមានចំនួន ៩៣៦.១៤៥ ដុល្លារអាមេរិក។ ត្រូវបានគេរំពឹងថានឹងត្រូវបានទូទាត់ក្នុងរយៈពេល ៥ ឆ្នាំទៅឱ្យភាគហ៊ុនិក ក្រុមភេទ "ក" ។
- ឃ) ទម្រង់ហានិភ័យរួមបញ្ចូលនៃគណនីអ្នកផ្គត់ផ្គង់ និងគណនីត្រូវបង់ផ្សេងៗមានដូចខាងក្រោម៖

ដុល្លារអាមេរិក ខ្សែរៀល	២០១៨	២០១៧
	ដុល្លារអាមេរិក	ដុល្លារអាមេរិក
	១.៣៧៣.២៩៦	១.១៩២.៨២៣
	១.៣១៨.៦៥៤	១.៣១៨.០៦២
	២.៦៩១.៩៥០	២.៥១០.៨៨៥

១៦. គណនីអ្នកផ្គត់ផ្គង់ និងគណនីត្រូវបង់ផ្សេងៗ (ត)

ង) ទម្រង់កាលបរិច្ឆេទនៃគណនីអ្នកផ្គត់ផ្គង់ និងគណនីត្រូវបង់ផ្សេងៗរបស់ ក.ស.ភ នៅក្នុងការិយាល័យរដ្ឋបាលនៃរបាយការណ៍ដោយផ្អែកទៅលើកាតព្វកិច្ចទូទាត់សង ដែលមិនទាន់ទូទាត់ ត្រូវសងក្រឡប់តាមគម្រូវការប្រកួតរយៈពេលមួយឆ្នាំ។

១៧. ភតិសន្យា

ក) ភតិសន្យាជួល

ក.ស.ភ ជាអ្នកជួល

ក.ស.ភ បានចុះកិច្ចសន្យាជួលដែលមិនអាចលុបចោលមុនកាលកំណត់ និងត្រូវពិនិត្យផ្លាស់ប្តូរប្រចាំឆ្នាំ ដើម្បីធ្វើការគណនាថ្លៃជួលប្រចាំខែ ដោយយោងទៅតាមអត្រាទីផ្សារ។ នៅក្នុងឆ្នាំ ក.ស.ភ នៅសល់កាតព្វកិច្ចត្រូវបង់ក្រោមកិច្ចសន្យាជួលដែលមិនអាចលុបចោលមុនកាលកំណត់៖

	២០១៨		២០១៧	
	ដុល្លារអាមេរិក	គិតជាពាន់រៀល	ដុល្លារអាមេរិក	គិតជាពាន់រៀល
ពិនលើសពី ១ឆ្នាំ	២.៣២៤	៩.៣៣៨	៥៥.៧៦៧	២២៥.១៣១
លើសពី ១ឆ្នាំ ពិនលើសពី ៥ឆ្នាំ	-	-	២.៦៣៣	១០.៦២៩
	<u>២.៣២៤</u>	<u>៩.៣៣៨</u>	<u>៥៨.៤០០</u>	<u>២៣៥.៧៦០</u>

ក.ស.ភ ជាភ្នាក់ងារ

ក.ស.ភ បានចុះកិច្ចសន្យាជួលដែលមិនអាចលុបចោលមុនកាលកំណត់ លើទ្រព្យសកម្មវិនិយោគមួយចំនួនសម្រាប់រយៈពេល ៥០ឆ្នាំ។ ការជួលនេះ មិនមានហ្គេមមួយណាមួយ ដើម្បីធ្វើការពិនិត្យឡើងវិញលើថ្លៃជួលប្រចាំឆ្នាំកាត់បន្ថយលើករណីទីផ្សារទូទៅនោះទេ។

	២០១៨		២០១៧	
	ដុល្លារអាមេរិក	គិតជាពាន់រៀល	ដុល្លារអាមេរិក	គិតជាពាន់រៀល
ពិនលើសពី ១ឆ្នាំ	៣០០.០០០	១.២០៥.៤០០	-	-
លើសពី ១ឆ្នាំ ពិនលើសពី ៥ឆ្នាំ	១.៥០០.០០០	៦.០២៧.០០០	-	-
លើសពី ៥ឆ្នាំ	១៣.០៥០.០០០	៥២.៤៣៤.៩០០	-	-
	<u>១៤.៨៥០.០០០</u>	<u>៥៩.៦៦៧.៣០០</u>	<u>-</u>	<u>-</u>

ខ) ភតិសន្យាមូលធន

	២០១៨		២០១៧	
	ដុល្លារអាមេរិក	គិតជាពាន់រៀល	ដុល្លារអាមេរិក	គិតជាពាន់រៀល
ការចំណាយមូលធនទាក់ទងនឹង ការទិញ ទ្រព្យសម្បត្តិ រោងចក្រ និងបរិក្ខារ				
បានចុះកិច្ចសន្យា ប៉ុន្តែមិនទាន់បានទទួលពីអ្នកផ្គត់ផ្គង់	<u>៤៧៨.៨២៤</u>	<u>១.៩២៣.៩១៥</u>	<u>២៦៧.៧៥០</u>	<u>១.០៨០.៩០៧</u>

១៨. ចំណូល

	២០១៨		២០១៧	
	ដុល្លារអាមេរិក	គិតជាពាន់រៀល	ដុល្លារអាមេរិក	គិតជាពាន់រៀល
ចំណូលលើការដាក់ក្រោមដងយោង	៨.៧៤៦.១០៤	៣៥.៣៧៧.៩៩១	៧.៧៣៧.៤៦៩	៣១.២៩៨.០៦២
ចំណូលលើការដាក់លើទីលាន	៧.៣៥០.៩៨៧	២៩.៧៣៤.៧៤២	៦.៥៩៨.១០៩	២៦.៦៨៩.៣៥១
ចំណូលពីកិច្ចការវិនិយោគ	៣.៤១៣.៧៩៧	១៣.៨០៨.៨០៩	៣.១៦៥.៦១៩	១២.៨០៤.៩២៩
ចំណូលពីប្រាក់បញ្ញើ	៧៨៧.៣៩៧	៣.១៨៥.០២១	៦៧០.៣២៩	២.៧១១.៤៨១
ចំណូលពីផ្លែឈើស្តុកទំនិញ/កុងតឺន័រ	៣៦៩.៨៩៣	១.៤៩៦.២១៧	៤២៦.០៧៣	១.៧២៣.៤៦៥
ចំណូលពីផ្លែឈើឆ្លងកុងតឺន័រ	៦.៧៣៥	២៧.២៤៣	២៨.១២៩	១១៣.៧៨២
ចំណូលពីការរៀបចំទំនិញ	១៤.៣០០	៥៧.៨៤៤	-	-
ចំណូលពីផ្លែឈើគ្រប់គ្រងអាជីវកម្មខ្នាត	៣១.៣៤៦	១២៦.៧៩៥	៣៨.៤៧៥	១៥៥.៦៣១
ចំណូលពីការវាស់ស្ទង់	-	-	១៩១.១៤៦	៧៧៣.១៨៦
ចំណូលពីការដឹកជញ្ជូន	២.១៤៣	៨.៦៦៨	៧២៨	២.៩៤៥
ចំណូលពីការជួសជុល និងថែទាំកុងតឺន័រ	២២៦	៩១៤	២១៩	៨៨៥
	២០.៧២២.៩២៨	៨៣.៨២៤.២៤៤	១៨.៨៩៦.២៩៦	៧៦.២៧៣.៧១៧

ចំណូលដែលបានមកពីសេវាកម្ម គឺត្រូវទទួលស្គាល់ នៅពេលដែលសេវាកម្មត្រូវបានប្រគល់ជូន អតិថិជន និងការទទួលយកដោយអតិថិជន។

មិនមានការផ្លាស់ប្តូរហិរញ្ញប្បទានសំខាន់ៗ នៅក្នុងចំណូលដែលកើតឡើងពីសេវាកម្មដែលបានផ្តល់ឱ្យនោះទេ ដោយសេវាកម្មដែលត្រូវបានធ្វើឡើងនៅលើលក្ខខណ្ឌធានាផ្តល់ជូនដល់មិនលើសពី ១២ខែ។

១៩. ថ្លៃដើមសេវាកម្ម

	២០១៨		២០១៧	
	ដុល្លារអាមេរិក	គិតជាពាន់រៀល	ដុល្លារអាមេរិក	គិតជាពាន់រៀល
ថ្លៃដើមយោង	១.៧៣៥.៨០០	៧.០២១.៣១១	១.៥១៥.៩៣៨	៦.១៣១.៩៦៩
វិលស័	២.៦១៩.៦៧៧	១០.៥៩៦.៥៩៣	២.៥០៨.៨៥៨	១០.១៤៨.៣៣១
ប្រេងឥន្ធនៈ	៨៣៨.៧៩០	៣.៣៩២.៩០៦	៦០៨.៤៧៨	២.៤៦១.២៩៤
ប្រាក់បៀវត្ស និង ប្រាក់ឈ្នួល	១.៣៦១.០១០	៥.៥០៥.២៨៥	១.១៩៨.០០១	៤.៨៤៥.៩១៤
ចំណាយការថែទាំ និងជួសជុល	៥១០.៥៥៦	២.០៦៥.១៩៧	៣៨៤.២៩៤	១.៥៥៤.៤៦៩
ចំណាយលើការគ្រប់គ្រងអាជីវកម្មខ្នាត	៦.៦០៨	២៦.៧៣១	៣៨.៥០៧	១៥៥.៧៦១
ចំណាយលើការវាស់ស្ទង់	-	-	៧.៤៧២	៣០.២២៤
ចំណាយការថែទាំ និងជួសជុលកុងតឺន័រ	១៧៧	៧១៦	១៨៧	៧៥៦
ចំណាយផ្សេងៗ	១៦២.១៦៤	៦៥៥.៩៥៤	១៩៩.០៥៩	៨០៥.១៩៤
	៧.២៣៤.៧៨២	២៩.២៦៤.៦៩៣	៦.៤៦០.៧៩៤	២៦.១៣៣.៩១២

២០. ចំណូលផ្សេងៗ

	២០១៨		២០១៧	
	ដុល្លារអាមេរិក	គិតជាពាន់រៀល	ដុល្លារអាមេរិក	គិតជាពាន់រៀល
ចំណូលពីការជួល	៦៥៧.៥៥៣	២.៦៥៩.៨០២	៣១៧.៧០៨	១.២៨៥.១២៩
ចំណូលពីការប្រាក់	៦១៥.៥០១	២.៤៨៩.៧០២	២២៦.០៥១	៩១៤.៣៧៦
លុបចោលលើទិន្នន័យនៃការខាតបង់នៃគណនី ពាណិជ្ជកម្មដែលបានកត់ត្រា	១១៤.៨៨៧	៤៦៤.៧១៨	-	-
ចំណូលផ្សេងៗ	៦៩.៧១៧	២៨២.០០៥	៦០.២០៩	២៤៣.៤៤៦
	<u>១.៤៥៧.៦៥៨</u>	<u>៥.៨៩៦.២២៧</u>	<u>៦០៣.៩៦៨</u>	<u>២.៤៤៣.០៥១</u>

- ក) ចំណូលពីការជួល
ចំណូលពីការជួល ត្រូវបានទទួលស្គាល់តាមមូលដ្ឋានកម្រៃថេរ ធៀបនឹងរយៈពេលជួលសរុបនៃរយៈពេល
ជួលរឹងលើកំពុងបន្ត។
- ខ) ចំណូលពីការប្រាក់
ចំណូលពីការប្រាក់ ត្រូវបានទទួលស្គាល់នៅពេលវាត្រូវបានបង្ហាញ ដោយប្រើប្រាស់វិធីសាស្ត្រការប្រាក់
ដែលមានប្រសិទ្ធភាព។

២១. ចំណាយផ្ទុកទៅ និងចំណាយរដ្ឋបាល

	២០១៨		២០១៧	
	ដុល្លារអាមេរិក	គិតជាពាន់រៀល	ដុល្លារអាមេរិក	គិតជាពាន់រៀល
ចំណាយប្រាក់បៀវត្ស និងធនធានប្រចាំថ្ងៃផ្សេងៗ	៣.៥០៣.៨០២	១៤.១៧២.៨៧៩	៣.១៤៦.១៧១	១២.៧២៦.២៦២
ចំណាយទឹក ភ្លើង និង ប្រេងឥន្ធនៈ រ៉ែលស៍	៤៤០.០៧៩	១.៧៨០.១២០	៤៤០.៥០០	១.៧៨១.៨២៣
កម្រៃសម្រាប់ក្រុមប្រឹក្សាភិបាល	២០៩.១៩៧	៨៤៦.២០២	២០៩.២២០	៨៤៦.២៥៥
អំណោយសន្ធាវិទ្យា	៤៩២.១៦៨	១.៩៩០.៨២០	៣៨៦.៦១៣	១.៥៦៣.៨៥០
ចំណាយផ្គត់ផ្គង់សម្ភារៈការិយាល័យ	៩១.៣៤៨	៣៦៩.៥០៣	១០២.៥៧១	៤១៤.៩០០
ចំណាយលើការកំសាន្ត	២១៦.២៥៤	៨៧៤.៧៤៧	១៩២.០២៣	៧៧៦.៧៣៣
ចំណាយការជួសជុល និងថែទាំ	១៤៦.៧៤៤	៥៩៣.៥៧៩	១៣៧.១៨១	៥៥៤.៨៩៧
ចំណាយទំនាក់ទំនងផ្សេងៗ	៥៩.៥៧៨	២៤០.៥៩៣	៥៣.៨៤៦	២១៧.៨០៧
ចំណាយលើវិទ្យុវិទ្យុស៊ី	៣៩.០៥៧	១៥៧.៩៨៦	៥១.២១៨	២០៧.១៧៧
ចំណាយលើការធ្វើដំណើរ	៥៦.៦០៤	២២៨.៩៦៣	១០៩.៧២៥	៤៤៣.៨៣៨
ចំណាយផ្សេងៗ	៣៦៦.១៨០	១.៤៨១.១៩៧	៣១៦.១២៨	១.២៧៨.៧២០
ការផ្ទេរចេញពីបញ្ជីនៃប្រព័ន្ធសម្បត្តិ រោងចក្រ និងបរិក្ខារ	៨.៧៦៨	៣៥.៤៦៧	-	-
ការខាតបង់លើការលក់ប្រព័ន្ធសម្បត្តិ រោងចក្រ និងបរិក្ខារ	៥២.២៤៦	២១១.៣៣៥	-	-
ចំណាយផ្សេងៗ	៦៧.៦៦៩	២៧៣.៧២១	៣០.៧១០	១២៤.២២២
	<u>៦.០៩៣.២៧២</u>	<u>២៤.៦៤៧.២៨៥</u>	<u>៥.៥៦១.២១៥</u>	<u>២២.៤៩៥.១៣១</u>

២២. ចំណាយហិរញ្ញប្បទាន

	២០១៨		២០១៧	
	ដុល្លារអាមេរិក	គិតជាពាន់រៀល	ដុល្លារអាមេរិក	គិតជាពាន់រៀល
ចំណាយការប្រាក់លើកម្ចី	១.០៩៤.៧២៩	៤.៤២៨.១៧៩	១.១៨៩.១៨៥	៤.៦៨៨.៩០៣
ផលប៉ះពាល់នៃភាគលាភតាមការបែង	៧៥.៤៩៨	៣០៥.៣៨៩	៩៥.៥៨២	៣៨៦.៦៣០
	<u>១.១៧០.២២៧</u>	<u>៤.៧៣៣.៥៦៨</u>	<u>១.២៨៤.៧៦៧</u>	<u>៥.០៧៥.៥៣៣</u>

២៣. ចំណាយពន្ធលើប្រាក់ចំណេញ

	២០១៨		២០១៧	
	ដុល្លារអាមេរិក	គិតជាពាន់រៀល	ដុល្លារអាមេរិក	គិតជាពាន់រៀល
ចំណាយពន្ធលើប្រាក់ចំណេញ៖				
ពន្ធប្រាក់ចំណេញក្នុងគ្រា	២.១៨១.០២០	៨.៨២១.២២៦	៥៨៣.៧៩១	២.៣៦១.៤៣៥
(លើស)/ខ្វះ ទទួលស្គាល់ចំណូលពន្ធកាល				
បីឆ្នាំមុន	(៥៩.១៥៧)	(២៣៩.២៩០)	៧.២៦៥	២៩.៣៨៦
	<u>២.១២១.៨៦៣</u>	<u>៨.៥៨២.៩៣៦</u>	<u>៥៩១.០៥៦</u>	<u>២.៣៩០.៨២១</u>
ពន្ធពន្យារ ៖				
កាត់ខុសគ្នារយៈពេល៖ ភាសន្ត	(២.៦៧៤.២២២)	(១០.៨១៧.២២៤)	២៣០.៥៩៥	៩៣២.៧៥៧
ខ្វះ ទទួលស្គាល់ចំណូលពន្ធកាលបីឆ្នាំមុន	១៣៣.៩២៦	៥៤១.៧៣១	-	-
	<u>(២.៥៤០.២៩៦)</u>	<u>(១០.២៧៥.៤៩៣)</u>	<u>២៣០.៥៩៥</u>	<u>៩៣២.៧៥៧</u>
	<u>(៤១៨.៤៣៣)</u>	<u>(១.៦៩២.៥៦១)</u>	<u>៨២១.៦៥១</u>	<u>៣.៣២៣.៥៧៨</u>

ផ្អែកលើច្បាប់ស្តីពីសារពើពន្ធរបស់ព្រះរាជាណាចក្រកម្ពុជា ក.ស.ភ មានកាតព្វកិច្ចក្នុងការបង់ពន្ធលើប្រាក់ចំណេញក្នុងអត្រា ២០% (២០១៧៖២០%) លើប្រាក់ចំណេញជាប់ពន្ធ ឬពន្ធអប្បបរមាក្នុងអត្រា ១% (២០១៧៖១%) នៃចំណូលសរុប ប្រសិនបើមូលដ្ឋានមានចំនួនច្រើនជាង។ បន្ទាប់ពីបានចុះបញ្ជីជាផ្លូវការនៅលើផ្សារមូលបត្រកម្ពុជា ក.ស.ភ មានសិទ្ធិទទួលបាននូវការលើកទឹកចិត្តពន្ធដារដូចខាងក្រោម៖

- ការកាត់បន្ថយអត្រាពន្ធលើប្រាក់ចំណេញ និងពន្ធកាត់ទុកចំនួន៥០% (ជាពិសេសសម្រាប់ពន្ធកាត់ទុកលើការប្រាក់ និង/ឬ លទ្ធផលនៃភាគលាភពីអ្នកកាន់ និង/ឬ ការទិញ លក់ភាគហ៊ុនភ្នាក់ងារ មូលធន និងបំណុល) សម្រាប់រយៈពេល៣ឆ្នាំដោយអនុលោមតាមអនុក្រឹត្យលេខ ១អនក្រ.បក ចេញដោយរាជរដ្ឋាភិបាលកម្ពុជានាថ្ងៃទី៨ ខែមករា ឆ្នាំ២០១៥។ នាថ្ងៃទី១១ ខែកុម្ភៈ ឆ្នាំ២០១៦ គណៈកម្មការមូលបត្រកម្ពុជា ("គ.ប.ក") បានធ្វើលើឱកាសកាន់អគ្គនាយកដ្ឋានពន្ធដារ ដែលបញ្ជាក់ថា ក.ស.ភ នឹងមានសិទ្ធិទទួលបាននូវការលើកទឹកចិត្តពន្ធដែលមានសុពលភាពចាប់ពីឆ្នាំ២០១៦តទៅ។

២៣. ចំណាយពន្ធលើប្រាក់ចំណេញ (ត)

នៅថ្ងៃទី១២ ខែធ្នូ ឆ្នាំ២០១៦ ក.ស.ក បានដាក់លិខិតទៅ គ.ប.ក ដើម្បីសុំការសម្របសម្រួលទៅអត្រានាយកដ្ឋានពន្ធដារ ដើម្បីទទួលបានការអនុម័តជាលាយលក្ខណ៍អក្សរលើការកាត់បន្ថយពន្ធចំនួន ៥០% នៃពន្ធលើប្រាក់ចំណេញរបស់ ក.ស.ក សម្រាប់ឆ្នាំ២០១៦។ នៅថ្ងៃទី៣០ ខែធ្នូ ឆ្នាំ២០១៦ គ.ប.ក បានដាក់លិខិតទៅ កាន់អគ្គនាយកដ្ឋានពន្ធដារ ដើម្បីទទួលបានការអនុម័តជាលាយលក្ខណ៍អក្សរ ទៅលើការលើកទឹកចិត្តពន្ធដារនេះ។ ការស្នើសុំនេះ ទទួលបានការអនុម័តពីអគ្គនាយកដ្ឋានពន្ធដារ នៅថ្ងៃទី៨ ខែកុម្ភៈ ឆ្នាំ២០១៧ ជាមួយការលើកទឹកចិត្តពន្ធដារ ៣ឆ្នាំ ដែលចាប់ពីឆ្នាំ២០១៦ តទៅ។

- ការពន្យារពេលបណ្តោះអាសន្ន លើប្រាក់រំដោះពន្ធលើប្រាក់ចំណេញ សម្រាប់រយៈពេល ៣ឆ្នាំ យោងតាមប្រកាសលេខ ៨៥៥ សវហ ប្រក នៃក្រសួងសេដ្ឋកិច្ច និងហិរញ្ញវត្ថុ នៅថ្ងៃទី២៤ ខែកក្កដា ឆ្នាំ២០១៥។ នៅថ្ងៃទី១១ ខែកុម្ភៈ ឆ្នាំ២០១៦ គណៈកម្មការរួមបញ្ចូលប្រកប្រជា (គ.ប.ក) បានធ្វើលិខិតទៅកាន់អគ្គនាយកដ្ឋានពន្ធដារ ដែលបញ្ជាក់ថា ក.ស.ក នឹងមានសិទ្ធិទទួលបាននូវការលើកទឹកចិត្តពន្ធដែលមានសុពលភាពចាប់ពីថ្ងៃទី១០ ខែមិថុនា ឆ្នាំ២០១៦ តទៅ។

តួលេខក្នុងការសម្របសម្រួលរវាងចំណាយពន្ធ និងផលគុណនៃប្រាក់ចំណេញគណនេយ្យនឹងអត្រាពន្ធដាររបស់ ក.ស.ក មានដូចខាងក្រោម៖

	២០១៨		២០១៧	
	ដុល្លារអាមេរិក	គិតជាពាន់រៀល	ដុល្លារអាមេរិក	គិតជាពាន់រៀល
ប្រាក់ចំណេញមុនពេលបង់ពន្ធ	៧.៦៨២.៣០៥	៣១.០៧៤.៩២៤	៦.១៨៣.៤៨៤	២៩.០១២.១៩២
ពន្ធគណនាតាមអត្រាពន្ធស្របច្បាប់ ២០% (២០១៧: ២០%)	១.៥៣៦.៤៦១	៦.២១៤.៩៨៥	១.២៣៦.៦៩៧	៥.០០២.៤៣៨
<i>តម្លៃលើពន្ធដារទៅលើ៖</i>				
ចំណាយដែលបានរកកាត់កងបាន ការលើកទឹកចិត្តពន្ធដារនិងប្រាក់បញ្ញើ	១.៥១.៣៥៧ (២.១៨១.០២០)	៦១២.២៣៩ (៤.៨២២.២២៦)	២៨៧.៥២៨ (៧០៩.៨៣៩)	១.១៦៣.០៥១ (២.៨៧១.២៩៧)
សំវិធានធុនខ្ពស់លើពន្ធនៃប្រាក់ចំណេញ ក្នុងការិយាល័យទូទូរស័ព្ទ				
ចំណូលពន្ធ	(៥៩.១៥៧)	(២៣៩.២៩០)	៧.២៦៥	២៩.៣៨៦
ពន្ធពន្យារ	១៣៣.៩២៦	៥៤១.៧៣១	-	-
ចំណាយពន្ធសរុប	(៤១៥.៤៣៣)	(១.៦៩៦.៨៦១)	៨២១.៦៩១	៣.៣២៣.៥៧៤

២៤. ចំណេញក្នុងមួយភាគហ៊ុន

	២០១៨		២០១៧	
	ដុល្លារអាមេរិក	គិតជាពាន់រៀល	ដុល្លារអាមេរិក	គិតជាពាន់រៀល
ចំណេញសម្រាប់ផ្តល់ដំណាច់ភាគហ៊ុន				
ធម្មតា	៨.១៣៦.៨៩១	៣២.៩១៣.៧២៥	៥.៣៣៤.៥២៩	២១.៥៧៨.១៦៩
ចំនួនភាគហ៊ុនធម្មតាដែលបានដាក់លក់គិតតាមច្បាប់	២០.៦៨៤.៣៦៥	២០.៦៨៤.៣៦៥	២០.៦៨៤.៣៦៥	២០.៦៨៤.៣៦៥
ចំណេញក្នុងមួយភាគហ៊ុនគោល	០,៣៩	១,៥៩	០,២៦	១,០៥
ចំណេញក្នុងមួយភាគហ៊ុនដែលថយចុះ	០,៣៩	១,៥៩	០,២៦	១,០៥

ចំណេញក្នុងមួយភាគហ៊ុនថយចុះ ត្រូវបានគណនាដោយកែប្រែចំនួនមធ្យមនៃភាគហ៊ុនធម្មតាដែលមានដោយសន្មតថាមានការរង្វេងភាគហ៊ុនដែលមានសក្តានុពលទាំងអស់ទៅជាភាគហ៊ុនធម្មតា។

គិតត្រឹមដំណាច់ការិយបរិច្ឆេទនេះ ក.ស.ភ មិនមានភាគហ៊ុនដែលមានសក្តានុពលអាចធ្វើទៅជាភាគហ៊ុនធម្មតានោះទេ។ ដូចនេះចំណេញក្នុងមួយភាគហ៊ុនថយចុះ គឺមានតម្លៃស្មើនឹងចំណេញក្នុងមួយភាគហ៊ុនជាមូលដ្ឋាន។

២៥. ភាគលាភត្រូវបានបង់

នៅថ្ងៃទី២៦ ខែកុម្ភៈ ឆ្នាំ២០១៨ ក្រុមប្រឹក្សាភិបាលបានអនុម័តនៅក្នុងការចែកភាគលាភសម្រាប់ការិយបរិច្ឆេទ ថ្ងៃទី៣១ ខែធ្នូ ឆ្នាំ២០១៧ ទៅកាន់ភាគហ៊ុន តាមប្រភេទភាគហ៊ុនដូចខាងក្រោម៖

- ភាគហ៊ុនកែលម្អកាន់ភាគហ៊ុនប្រភេទ "ក" ទទួលបានភាគលាភធានាសរុបចំនួន ២២.៩៤៩.៩៤៩ ដុល្លារអាមេរិក (សមមូលទៅនឹង ១.០៥១.៧៩៦.០០០ រៀល) និង ភាគលាភបន្ថែមចំនួន ៥២.៤៦៧ ដុល្លារអាមេរិក នឹងត្រូវបានទូទាត់នៅថ្ងៃទី១៦ ខែមីនា ឆ្នាំ២០១៨។ ភាគលាភនោះត្រូវបានអនុម័តដោយក្រុមប្រឹក្សាភិបាលនៅថ្ងៃទី២៧ ខែកុម្ភៈ ឆ្នាំ២០១៧។
- ភាគហ៊ុនកែលម្អកាន់ភាគហ៊ុនប្រភេទ "ខ" ទទួលបានភាគលាភសរុបចំនួន ៥៥៣.២០៣ ដុល្លារអាមេរិក (សមមូលទៅនឹង ២.២៤២.៧០៨.០០០ រៀល) នឹងត្រូវបានទូទាត់នៅថ្ងៃទី១១ ខែកក្កដាឆ្នាំ២០១៨។

២៦. ការលាភគ្រឿងពីភាគីពាក់ព័ន្ធ

(ក) ភាគីមួយត្រូវបានចាត់ទុកថាជាសម្ព័ន្ធយោគីជាមួយ ក.ស.ភ ប្រសិនបើភាគីនោះមានលទ្ធភាពគ្រប់គ្រងដោយផ្ទាល់ឬដោយប្រយោល ឬមានឥទ្ធិពលជាខ្លាំងលើភាគីមួយទៀតក្នុងការសម្រេចចិត្ត ហិរញ្ញវត្ថុ និងប្រតិបត្តិការ ឬបើក្រុមហ៊ុន និងភាគីនោះស្ថិតក្រោមការគ្រប់គ្រង ឬមានឥទ្ធិពលខ្លាំង។ សម្ព័ន្ធយោគី អាចជាប្តីប្រពន្ធ ឬនីតិបុត្រ។

ថ្នាក់ដឹកនាំសំខាន់ៗរបស់ក្រុមហ៊ុនរួមមានបុគ្គលទាំងឡាយណា (រួមបញ្ចូលទាំងអន្តរាយក ក.ស.ភ) ដែលមានសិទ្ធិ និងទំនួលខុសត្រូវក្នុងការគ្រោង ដឹកនាំ និងគ្រប់គ្រង សកម្មភាពរបស់ ក.ស.ភ ដោយផ្ទាល់ ឬដោយប្រយោល។

២៦. ការលក់ត្រដាងពីភាគីទីបី (ត)

(ខ) ក.ស.ភ មានប្រតិបត្តិការជាមួយនិងសម្ព័ន្ធហ្នាភិក្ខុក្នុងការិយបរិច្ឆេទនេះដូចខាងក្រោម៖

	២០១៤		២០១៧	
	ដុល្លារអាមេរិក	ដុល្លារអាមេរិក	ដុល្លារអាមេរិក	ដុល្លារអាមេរិក
ប្រាក់សម្ព័ន្ធ				
ក.ស.ហ				
ចំណាយការប្រាក់	១.០៩៤.៧២៩	៤.៤២៤.១៧៩	១.១៩៩.១៨៥	៤.៦៨៨.៩០៣
ក.ស.ហ និង ក.ស.ជ				
អំណោយសទ្ធាពាន	៤១.៨១៣	១៦៩.១៣៤	៧៤.២៧៦	៣០០.៤៤៥

(ឆ) អត្ថប្រយោជន៍គណៈគ្រប់គ្រងសំខាន់ៗ
អត្ថប្រយោជន៍គណៈគ្រប់គ្រងសំខាន់ៗ សម្រាប់ដំណាច់ការិយបរិច្ឆេទមានដូចខាងក្រោម៖

	២០១៤		២០១៧	
	ដុល្លារអាមេរិក	ដុល្លារអាមេរិក	ដុល្លារអាមេរិក	ដុល្លារអាមេរិក
ប្រាក់បៀវត្ស និងចំណាយផ្សេងៗ	២០៩.១៩៧	៨៤៦.២០២	២០៩.២២០	៨៤៦.២៩៥

២៧. ការគ្រប់គ្រងមូលធន និងហានិភ័យហិរញ្ញវត្ថុ

ក) ការគ្រប់គ្រងមូលធន

កម្មវត្ថុបឋមរបស់ ក.ស.ភ ក្នុងការគ្រប់គ្រងមូលធន គឺដើម្បីធានាបានថា ក.ស.ភ អាចបន្តប្រតិបត្តិការរបស់ខ្លួន ដោយយល់ឃើញមូលដ្ឋាននិរន្តរភាពនៃដំណើរការអាជីវកម្ម ហើយស្របពេល ជាមួយគ្នានេះធ្វើឱ្យមានកំណើនផលលាភដល់ភាគហ៊ុនិក តាមរយៈការធ្វើឱ្យស្រួលស្រាយឡើងនូវអនុបាតចំណូល និងមូលធន។ ពុំមានការផ្លាស់ប្តូរយុទ្ធសាស្ត្រទូទៅរបស់ក្រុមហ៊ុនទេ។

ក.ស.ភ បានរៀបចំចេតនាសម្ព័ន្ធ និងធ្វើនិយ័តកម្មលើមូលធនរបស់ខ្លួន ដើម្បីឆ្លើយតបទៅនឹងការផ្លាស់ប្តូរនៃលក្ខខណ្ឌសេដ្ឋកិច្ច។ ដើម្បីរក្សា និងធ្វើនិយ័តកម្មលើចេតនាសម្ព័ន្ធមូលធន ក.ស.ភ អាចធ្វើនិយ័តកម្មលើការចំណាយភាគលាភទៅលើភាគហ៊ុនិក បង្វិលភាគហ៊ុនឱ្យទៅភាគហ៊ុនិក ឬបោះផ្សាយភាគហ៊ុនថ្មី។ ពុំមានការប្រែប្រួលលើកម្មវត្ថុគោលនយោបាយ ឬដំណើរការផ្សេងៗទេ នៅក្នុងការិយបរិច្ឆេទគិតត្រឹមថ្ងៃទី៣១ ខែធ្នូ ឆ្នាំ២០១៤ និងថ្ងៃទី៣១ ខែធ្នូ ឆ្នាំ២០១៧។

ក.ស.ភ គ្រប់គ្រង និងថែរក្សា ដោយប្រុងប្រយ័ត្ននូវបំណុលសរុប និងធានាឱ្យបាននូវអនុលោមភាពនៃកម្រៃការមូលធនផ្នែកខាងក្រៅ។

២៧. ការគ្រប់គ្រងមូលធន និងហានិភ័យហិរញ្ញវត្ថុ (ត)

ខ) ការគ្រប់គ្រងហានិភ័យហិរញ្ញវត្ថុ

កម្មវត្ថុនៃការគ្រប់គ្រងហានិភ័យហិរញ្ញវត្ថុរបស់ ក.ស.ភ គឺដើម្បីបង្កើនប្រសិទ្ធភាពតម្លៃសម្រាប់ភាគហ៊ុនិក ហើយទន្ទឹមគ្នានេះក៏ដើម្បីកាត់បន្ថយសក្តានុពលនៃផលប៉ះពាល់មិនល្អដែលអាចកើតឡើងដោយសារការប្រែប្រួលនៃទីផ្សារហិរញ្ញវត្ថុ។

ក្រុមប្រឹក្សាភិបាល មានទំនួលខុសត្រូវលើការកំណត់កម្មវត្ថុនេះ និងគោលការណ៍មូលដ្ឋាននៃការគ្រប់គ្រង ហានិភ័យហិរញ្ញវត្ថុរបស់ ក.ស.ភ។ ហេតុនេះគណៈគ្រប់គ្រងបង្កើតគោលការណ៍លម្អិតល្អិតជាគ្រឹះសិទ្ធិអំណាចគ្រួសារកំណត់ការទទួលខុសត្រូវ និងវាស់វែងអត្តសញ្ញាណហានិភ័យ និងកំណត់ផលប៉ះពាល់ ដោយអនុលោមតាមកម្មវត្ថុ និងគោលការណ៍មូលដ្ឋានដែលបានអនុម័តដោយក្រុមប្រឹក្សាភិបាល។

ក.ស.ភ ត្រូវបានផ្សារភ្ជាប់យ៉ាងចម្បងទៅនឹង ហានិភ័យរូបិយប័ណ្ណរូបិយទេស ហានិភ័យអត្រាការប្រាក់ ហានិភ័យឥណទាន និងហានិភ័យសាច់ប្រាក់ងាយស្រួល និងលំហូរសាច់ប្រាក់។ ព័ត៌មានស្តីពីការគ្រប់គ្រងហានិភ័យដែលពាក់ព័ន្ធនឹងដូចខាងក្រោម៖

(១) ហានិភ័យអត្រាការប្រាក់

ហានិភ័យអត្រាការប្រាក់គឺជា ហានិភ័យដែលតម្លៃទីផ្សារ ឬលំហូរសាច់ប្រាក់នាពេលអនាគតនៃឧបករណ៍ហិរញ្ញវត្ថុរបស់ ក.ស.ភ អាចនឹងប្រែប្រួលដោយសារតែការប្រែប្រួលនៃអត្រាការប្រាក់ទីផ្សារ។

ការប្រយោជន៍របស់ ក.ស.ភ ទៅនឹងហានិភ័យអត្រាការប្រាក់ គឺទាក់ទងទៅនឹងប្រាក់បញ្ញើ និងកម្ចី។ ក.ស.ភ គ្រប់គ្រងហានិភ័យអត្រាការប្រាក់របស់ខ្លួនដោយត្រួតពិនិត្យយ៉ាងយកចិត្តទុកដាក់លើអត្រាការប្រាក់ទីផ្សារ។ ក.ស.ភ ពុំបានប្រើប្រាស់ ឧបករណ៍និស្សន្ទហិរញ្ញវត្ថុ ដើម្បីកាត់បន្ថយហានិភ័យរបស់កាតព្វកិច្ចបំណុលដែលត្រូវសងនោះទេ។

តារាងភាគលើកាតព្វកិច្ចបំណុលនៃអត្រាការប្រាក់

តារាងខាងក្រោមបង្ហាញពីការវិភាគលើកាតព្វកិច្ចបំណុលនៃអត្រាការប្រាក់របស់ ក.ស.ភ នៅក្នុងការិយបរិច្ឆេទ ដោយលើកគោលការណ៍បម្រែបម្រួល ០.១% និងកត្តាអថេរផ្សេងទៀតមិនមានការប្រែប្រួល៖

	២០១៨		២០១៧	
	ដុល្លារអាមេរិក	គិតជាពាន់រៀល	ដុល្លារអាមេរិក	គិតជាពាន់រៀល
ផលចំណេញបន្ទាប់ពីកាត់ពន្ធ				
- កំណើន ០,១% (២០១៧:០,១%)	(៩.៥២៨)	(៣៨.៥៤០)	(២០.៦៥៥)	(៨៣.៥៥០)
- កំណើន ០,១% (២០១៧:០,១%)	៩.៥២៨	៣៨.៥៤០	២០.៦៥៥	៨៣.៥៥០

២៧. ការគ្រប់គ្រងមូលធន និងហានិភ័យហិរញ្ញវត្ថុ (ត)

- ខ) ការគ្រប់គ្រងហានិភ័យហិរញ្ញវត្ថុ (ក)
- (២) ហានិភ័យឥណទាន

ហានិភ័យឥណទាន គឺជាការខាតបង់ផ្នែកហិរញ្ញវត្ថុរបស់ ក.ស.ភ ដោយសមភាគីមិនបានបំពេញកាតព្វកិច្ចដូចមានចែងក្នុងកិច្ចសន្យា។ ក.ស.ភ ប្រឈមនឹងហានិភ័យឥណទានភាគច្រើនពីការលក់ជាឥណទាន។ តាមគោលការណ៍របស់ ក.ស.ភ ត្រូវត្រួតពិនិត្យជាប្រចាំទៅលើស្ថានភាពហិរញ្ញវត្ថុរបស់សមភាគី ដើម្បីធានាថា ក.ស.ភ ប្រឈមនឹងហានិភ័យឥណទានតិចបំផុត។

ហានិភ័យឥណទានដែល ក.ស.ភ ងាយរងផលប៉ះពាល់គឺ តាមរយៈគណនីពាណិជ្ជកម្មពីអភិវឌ្ឍន៍។ ក.ស.ភ គ្រប់គ្រងហានិភ័យឥណទានដែលបានមកពីការផ្តល់សេវា ដោយធានាថាអភិវឌ្ឍន៍ទាំងនោះមានហិរញ្ញវត្ថុ និងប្រវត្តិឥណទានល្អ។ ក.ស.ភ បានស្វែងរកការវិនិយោគលើទ្រព្យសកម្មសាច់ប្រាក់ដោយមានសុវត្ថិភាព និងផលចំណេញជាមួយស្ថាប័នហិរញ្ញវត្ថុស្របច្បាប់។

ក.ស.ភ កំណត់ទ្រព្យសកម្មហិរញ្ញវត្ថុ ដែលមាននៅក្នុងលំដាប់ដើម នៅពេលដែលការសន្យាទូទាត់មិនបានអនុវត្ត និងពេលដែលមានព័ត៌មានពីខាងក្នុង និងខាងក្រៅបញ្ជាក់ថាទ្រព្យសកម្មនោះមិនអាចទទួលបានមកវិញ។ ទ្រព្យសកម្មហិរញ្ញវត្ថុ ត្រូវបានលុបចោលនៅពេលដែលគ្មានការវិធានទុកសមហេតុផលនៃការទទួលបានសាច់ប្រាក់តាមកិច្ចសន្យា។

ការប្រឈមមុខចំពោះហានិភ័យឥណទាន និងទម្រង់នៃការគិតគូរលើហានិភ័យឥណទាន

ការប្រឈមនឹងហានិភ័យឥណទានធំបំផុតរបស់ ក.ស.ភ កំណត់ដោយតម្លៃពិតគណនេយ្យនៃទ្រព្យសកម្មហិរញ្ញវត្ថុនីមួយៗ។

នៅចុងការិយបរិច្ឆេទនៃរបាយការណ៍ ប្រមាណ៩១% (២០១៧: ៧០%) គណនីពាណិជ្ជកម្មរបស់ ក.ស.ភ គឺធំពាក់ដោយអភិវឌ្ឍន៍ចម្បង។

ក.ស.ភ មិនបានព្យាករណ៍នូវចំនួនដែលបានកត់ត្រាទុកនៅចុងការិយបរិច្ឆេទនៃរបាយការណ៍នីមួយៗ ដែលអាចនឹងមានតម្លៃខុស ពីអ្វីដែលនឹងត្រូវបានទទួលនោះទេ។

- (៣) ហានិភ័យសាច់ប្រាក់ងាយស្រួល និងលំហូរសាច់ប្រាក់

ហានិភ័យសាច់ប្រាក់ងាយស្រួល និងលំហូរសាច់ប្រាក់ កើតឡើងពីការគ្រប់គ្រងរបស់ ក.ស.ភ ទៅលើមូលធនបង្វិល។ វាគឺជាហានិភ័យមួយដែល ក.ស.ភ នឹងជួបប្រទះផលប៉ះពាល់ក្នុងការបំពេញនូវកាតព្វកិច្ចហិរញ្ញវត្ថុនៅពេលដែលដល់កាលកំណត់ត្រូវសង។

ក.ស.ភ គ្រប់គ្រង លំហូរសាច់ប្រាក់ពីប្រតិបត្តិការ និងភាពមានស្រាប់នៃមូលនិធិយ៉ាងសកម្ម ដើម្បីធានាបាននូវរាល់តម្រូវការប្រតិបត្តិការ វិនិយោគ និង ហិរញ្ញប្បទាន។ នៅក្នុងយុទ្ធសាស្ត្រនៃការគ្រប់គ្រងហានិភ័យសាច់ប្រាក់ងាយស្រួល ក.ស.ភ រក្សានូវកម្រិតសាច់ប្រាក់ និងសាច់ប្រាក់សមមូលគ្រប់គ្រាន់សម្រាប់គាំទ្រដល់សកម្មភាពប្រតិបត្តិការរបស់ ក.ស.ភ។

២៨. បង្រៀននៃសំខាន់ៗ

ផ្នែកប្រតិបត្តិការ ត្រូវបានរាយការណ៍តាមរបៀបដែលត្រូវគ្នា ជាមួយនិងរបាយការណ៍ផ្ទៃក្នុងដែលបានផ្តល់ ក.ស.ភ ក្នុងការធ្វើសេចក្តីសម្រេចចិត្ត។ អ្នកដែលទទួលខុសត្រូវក្នុងការបែងចែកធនធាន និងវាយតម្លៃធនធាន ដែលផ្អែកប្រតិបត្តិការ ត្រូវបានកំណត់ថាជាក្រុមអ្នកគ្រប់គ្រងសំខាន់ៗ ក.ស.ភ បានធ្វើប្រតិបត្តិការ នៅក្នុងផ្នែកមួយ ដែលជាភារកិច្ចដែលទាក់ទងនឹងផ្នែក។

២៩. ប្រតិបត្តិការសំខាន់ៗក្នុងកំឡុងការិយបរិច្ឆេទ

នៅថ្ងៃទី ២៩ ខែមិថុនា ឆ្នាំ២០១៨ ក.ស.ភ បានចុះកិច្ចសន្យាជួលដែលមានរយៈពេល ៥០ឆ្នាំ ជាមួយ ក្រុមហ៊ុនចៀន ឈឹង ថៃ ក្រុម សម្រាប់ជួលដីដែលមានទីតាំង ចាប់ពី គល់ស្ពានជ្រោយចង្វារ មកដល់ផ្សារព្រី (តាមបណ្តោយផ្លូវព្រះស៊ីសុវត្ថ) ដែលមានទំហំ ៩២.៥៣៨ ម៉ែត្រការ៉េ។

៣០. យោគាពនៃពន្ធ

នៅក្នុងប្រទេសកម្ពុជា បទបញ្ញត្តិស្តីពីពន្ធជារ រួមមាន អនុក្រឹត្យ ប្រកាស សភាចរណ៍នាំ និងសេចក្តីជូន ដំណឹងផ្សេងៗ ដែលជាញឹកញយតែងមានការកែតម្រូវតាមរយៈការធ្វើសោធនកម្ម របស់អគ្គនាយកដ្ឋានពន្ធដារ ដែលកត្តានេះអាចនាំឱ្យការគិតពន្ធ អាចនឹងធ្វើការបកស្រាយផ្សេងៗពីគ្នា ទៅលើបទដ្ឋានគតិយុត្តិធម៌ទាំងនោះ។ តាមនីតិវិធីច្បាប់ អន្តរពន្ធជារនឹងចុះធ្វើការក្រុមពិនិត្យឡើងវិញ ដើម្បីធ្វើការពិភាក្សា និង ការពិនិត្យលើការប្រាក់ថាដើម ចំពោះបទល្មើស ពាក់ព័ន្ធនឹងពន្ធជារ។ ភាពបំរែបំរួលជាញឹកញាប់នៃច្បាប់ពន្ធជារ អាចនាំឱ្យកើតមានជាហានិភ័យយ៉ាងខ្ពស់ចំពោះអង្គភាពនាពេលខាងមុខ។ ថ្នាក់គ្រប់គ្រងជឿជាក់ថា ខ្លួនមាន ហេតុផលសមរម្យ និងគ្រប់គ្រាន់សំរាប់សំរើបានធនលើបំណុលពន្ធ ដោយផ្អែកលើការបកស្រាយរបស់បទបញ្ញត្តិ នៃពន្ធនាពេល បច្ចុប្បន្ន។

៣១. ប្រៀបធៀបតួលេខ

តួលេខប្រៀបធៀបដែលត្រូវបានធ្វើចំណាត់ថ្នាក់សារជាតិ ដើម្បីឱ្យស្របទៅនឹងរបាយការណ៍ហិរញ្ញវត្ថុក្នុង ការិយបរិច្ឆេទបច្ចុប្បន្ន។

	កំណត់ត្រាផ្ទៃក្នុង		កំណត់ត្រាមុន	
	ដុល្លារអាមេរិក	គិតជាពាន់រៀល	ដុល្លារអាមេរិក	គិតជាពាន់រៀល
តារាងពុលកា				
ចូលចន				
ទុនបម្រុង	១៣.៩៤៦.២៨៣	៥៦.៣០១.១៤៥	-	-
ទុនបម្រុងតាមច្បាប់	-	-	៧៩៥.៣១១	៣.២១០.៦៧១
ទុនបម្រុងទូទៅ	-	-	៧៩៥.៣១១	៣.២១០.៦៧១
ចូលនិយមវិវឌ្ឍន៍	-	-	១២.៣៥៥.៦៦១	៤៩.៨៧៩.៤០៣
តារាងសំបុរសាច់ប្រាក់				
សាច់ប្រាក់សុទ្ធតាមករាសកម្ពុជា				
ប្រតិបត្តិការ	៩.៩៨២.៤៨៥	៤០.៣៦១.១៥០	៨.៨២៣.២៩៩	៣៥.៦៩០.២៤៣
សាច់ប្រាក់សុទ្ធតាមប្រើក្នុងសកម្មភាព ហិរញ្ញវត្ថុ	(២.១៣៨.៤២១)	(៨.៦៤៨.៦៨៤)	(៨២៥.៦៦១)	(៣.៣៣៩.៧៩៩)

៣២. ការអនុវត្តច្បាប់ជាអន្តរកាលនៃការវិនិយោគក្នុងក្រុមហ៊ុន
(“ស.វ.ហ.អ.ក”) ខ្លី

៣២.១ ការអនុវត្តស.វ.ហ.អ.ក ថ្មី ក្នុងការិយបរិច្ឆេទ

ក.ស.ក បានអនុវត្តច្បាប់ជាអន្តរកាលនៃការវិនិយោគក្នុងក្រុមហ៊ុន និងការបកប្រែក្នុងការិយបរិច្ឆេទ ដូចខាងក្រោម៖

	ថ្ងៃចូលជាធរមាន
វិសោធនកម្មលើ ស.វ.ហ.អ.ក ១ ការពង្រឹងប្រចាំឆ្នាំ លើស្តង់ដារស.វ.ហ.អ.ក ខួប២០១៤ ដល់ ២០១៦	១ មករា ២០១៤
ស.វ.ហ.អ.ក ១៥ ចំណូលពីកិច្ចសន្យាជាមួយអភិវឌ្ឍន៍	១ មករា ២០១៤
ការបញ្ជាក់ពី ស.វ.ហ.អ.ក ១៥	១ មករា ២០១៤
ស.វ.ហ.អ.ក ៩ ឧបករណ៍ហិរញ្ញវត្ថុ (ចេញផ្សាយដោយ ក.ប.ស.គ.អ នៅខែកក្កដាឆ្នាំ ២០១៤)	១ មករា ២០១៤
វិសោធនកម្មលើ ស.វ.ហ.អ.ក ២ ការបែងចែក និង ការវាស់វែងតម្លៃប្រតិបត្តិការទូទាត់ ផ្អែកលើប័ណ្ណភាគហ៊ុន	១ មករា ២០១៤
វិសោធនកម្មលើ ស.វ.ហ.អ.ក ២៨ ការពង្រឹងប្រចាំឆ្នាំ លើស្តង់ដារស.វ.ហ.អ.ក ខួប២០១៤ ដល់ ២០១៦	១ មករា ២០១៤
ការបកស្រាយ ២២ ប្រតិបត្តិការរូបិយប័ណ្ណបរទេស និងបុរេប្រទាននៃតម្លៃតម្លៃស្នូល	១ មករា ២០១៤
វិសោធនកម្មលើ ស.វ.ហ.អ.ក ៤០ ការផ្ទេរទ្រព្យសម្បត្តិវិនិយោគ	១ មករា ២០១៤
វិសោធនកម្មលើ ស.វ.ហ.អ.ក ៤ ដោយអនុវត្ត ស.វ.ហ.អ.ក ៩ ឧបករណ៍ហិរញ្ញវត្ថុ ជាមួយ ស.វ.ហ.អ.ក ៤ កិច្ចសន្យាធានារ៉ាប់រង	យោងតាម ស.វ.ហ.អ.ក ៤ កថាខណ្ឌ ៤៦ និង ៤៨

ការដាក់ឱ្យប្រើប្រាស់នូវវិសោធនកម្មខាងលើ ស្តង់ដារអន្តរកាលនៃការវិនិយោគក្នុងក្រុមហ៊ុន និង ការបកស្រាយមិនមានឥទ្ធិពលទៅលើស្ថានភាពហិរញ្ញវត្ថុរបស់ ក.ស.ក លើកលែងតែការដាក់ឱ្យប្រើប្រាស់នូវ ស.វ.ហ.អ.ក ១៥ និង ស.វ.ហ.អ.ក ៩ ដែលនឹងត្រូវបានបរិយាយដូចខាងក្រោម។

(ក) ស.វ.ហ.អ.ក ៩ ឧបករណ៍ហិរញ្ញវត្ថុ
ស.វ.ហ.អ.ក ៩ ត្រូវបានយកមកប្រើប្រាស់ជំនួស ស.វ.ហ.អ.ក ៣៩ ឧបករណ៍ហិរញ្ញវត្ថុ ទាក់ទងនឹងការទទួលស្គាល់ និង ការវាស់វែង សម្រាប់ការិយបរិច្ឆេទប្រចាំឆ្នាំ គឺបន្ទាប់ពីថ្ងៃទី១ ខែមករា ឆ្នាំ ២០១៤ ដែលនឹងគ្រប់ដណ្តប់ទៅលើបីផ្នែក របស់គណនេយ្យសម្រាប់ឧបករណ៍ហិរញ្ញវត្ថុ ការបែងចែក ការវាស់វែង និងគណនីការពារហានិភ័យ (Hedge Accounting)។
ក.ស.ក បានអនុវត្ត ស.វ.ហ.អ.ក ៩ ដោយមានការដាក់ពាក្យស្នើសុំដំបូងនៅថ្ងៃទី១ ខែមករា ឆ្នាំ ២០១៤។ ក.ស.ក មិនបានកំណត់ឡើងវិញនូវព័ត៌មានប្រៀបធៀប ដែលនៅតែបន្តដើម្បីវាយការណ៍នៅក្រោម ស.វ.ហ.អ.ក ៣៩។ ភាពខុសគ្នាដែលកើតមានពីការអនុវត្ត ស.វ.ហ.អ.ក ៩ ត្រូវបានទទួលស្គាល់ដោយផ្ទាល់នៅក្នុងចំណេញរក្សានិងសមាសភាគផ្សេងទៀតនៃមូលធន។

៣២. ការអនុវត្តច្បាប់ដោះស្រាយការណ៍ទាក់ទងនឹងហិរញ្ញវត្ថុអន្តរជាតិកម្ពុជា
(“ស.វ.ហ.អ.ក”) ខ្លី (ត)

៣២.១ ការអនុវត្តស.វ.ហ.អ.ក ខ្លី ក្នុងការិយបរិច្ឆេទ (ត)

(ក) ស.វ.ហ.អ.ក ៩ ឧបករណ៍ហិរញ្ញវត្ថុ (ត)

(១) ចំណាត់ថ្នាក់នៃទ្រព្យសកម្មហិរញ្ញវត្ថុ និងបំណុលហិរញ្ញវត្ថុ

ក.ស.ក បានធ្វើចំណាត់ថ្នាក់លើទ្រព្យសកម្មហិរញ្ញវត្ថុ និងបំណុលហិរញ្ញវត្ថុ តាមទៅ ក្នុងប្រភេទនៃការវាយតម្លៃអាស្រ័យលើគំរូអាជីវកម្មនៃ ក.ស.ក សម្រាប់ការគ្រប់គ្រងទ្រព្យ សកម្មហិរញ្ញវត្ថុ និងលក្ខខណ្ឌនៃលំហូរសាច់ប្រាក់នៃកិច្ចសន្យាហិរញ្ញវត្ថុ ដូចខាងក្រោម៖

- ត្រូវបានវាស់វែងតាម amortised cost និង
- ត្រូវបានវាស់វែងជាបន្តបន្ទាប់ក្នុងតម្លៃទីផ្សារ តាមរយៈប្រាក់ចំណូលផ្សេងៗទៀត ឬ តាមរយៈប្រាក់ចំណេញឬខាត។

ខាងក្រោមនេះជាការសង្ខេបខាងក្រោម ជាការផ្លាស់ប្តូរសំខាន់ៗ៖

- សកម្មវិធីណែនាំអាចលក់បាន (AFS) ទុករហូតដល់កាលកំណត់ (HTM) និងប្រាក់កម្ចី និងគណនេយ្យដែលត្រូវទទួល (L&R) ប្រភេទទ្រព្យសកម្មហិរញ្ញវត្ថុ ត្រូវបានលុប ចោល។
- ប្រភេទទ្រព្យសកម្មហិរញ្ញវត្ថុមួយ ត្រូវបានវាស់វែងតាម amortised cost (AC) ត្រូវបានចាប់ផ្តើម។ នេះសំដៅទៅលើទ្រព្យសកម្មហិរញ្ញវត្ថុដែលមានលក្ខណៈលំហូរ សាច់ប្រាក់តាមកិច្ចសន្យា ដែលជាការទូទាត់នៃប្រាក់ដើមនិងការប្រាក់ និងបានធ្វើ ឡើងនៅក្នុងគំរូអាជីវកម្មដែលមានគោលដៅសម្រេចបាន ដោយការប្រមូលលំហូរ សាច់ប្រាក់តាមកិច្ចសន្យា។
- ប្រភេទទ្រព្យសកម្មហិរញ្ញវត្ថុមួយ ត្រូវបានវាស់វែងតាមតម្លៃទីផ្សារតាមរយៈប្រាក់ ចំណូលផ្សេងៗទៀត (FVTOCI) ត្រូវបានចាប់ផ្តើម។ នេះត្រូវបានអនុវត្តឧបករណ៍ បំណុលជាប្រយោជន៍លំហូរសាច់ប្រាក់តាមកិច្ចសន្យា ដែលជាការទូទាត់ប្រាក់ដើម និងការ ប្រាក់ និងបានធ្វើឡើងនៅក្នុងគំរូអាជីវកម្មដែលគោលដៅត្រូវបានសម្រេច ដោយការ ប្រមូលលំហូរសាច់ប្រាក់តាមកិច្ចសន្យា និងការលក់ទ្រព្យសកម្មហិរញ្ញវត្ថុ។
- ប្រភេទទ្រព្យសកម្មហិរញ្ញវត្ថុខ្លី សម្រាប់ការធ្វើវិនិយោគទុនដោយគ្មានការផ្តល់ជូនដែល បានវាស់វែងនៅ FVTOCI ត្រូវបានណែនាំ។

ស.វ.ហ.អ.ក ៩ កាតត្រឹមត្រូវទុក សម្រាប់តម្រូវការដែលមានស្រាប់នៅក្នុង ស.វ.ហ.អ.ក ៣៩ សម្រាប់ការចាត់ថ្នាក់បំណុលហិរញ្ញវត្ថុ។

ទោះបីជាយ៉ាងណា នៅក្រោម ស.វ.អ.ក ៣៩ រាល់ការផ្លាស់ប្តូរតម្លៃទីផ្សារនៃ បំណុល ដែលបានកំណត់ជា FVTPL ត្រូវបានទទួលស្គាល់ក្នុងចំណេញឬ ខាត ចំណែកឯ នៅក្រោម ស.វ.ហ.អ.ក ៩ ការផ្លាស់ប្តូរតម្លៃទីផ្សារ ត្រូវបានបង្ហាញជាទូទៅដូចខាងក្រោម៖

- ចំនួនទឹកប្រាក់នៃការផ្លាស់ប្តូរតម្លៃទីផ្សារ ដែលបណ្តាលមកពីការផ្លាស់ប្តូរហានិភ័យ ឥណទាននៃការទទួលខុសត្រូវនេះត្រូវបានបង្ហាញនៅក្នុងចំណូលផ្សេងៗទៀត និង
- ចំនួនទឹកប្រាក់ដែលនៅសល់នៃការផ្លាស់ប្តូរនៅក្នុងតម្លៃទីផ្សារ ត្រូវបានបង្ហាញនៅក្នុង ចំណេញ ឬខាត។

៣២. ការទទួលបានស្ថាប័នសម្រាប់ការងារនៃការងារវិនិយោគក្នុងក្រុមហ៊ុន
("ស.វ.ហ.អ.ក") ខ្លី (ត)

៣២.១ ការអនុវត្តនូវ ស.វ.ហ.អ.ក ថ្មី ក្នុងការិយបរិច្ឆេទ (ត)

(ក) ស.វ.ហ.អ.ក ៩ ឧបការណ៍ហិរញ្ញវត្ថុ (ត)

(២) ឱនភាពនៃទ្រព្យសកម្មហិរញ្ញវត្ថុ

ការអនុវត្ត ស.វ.ហ.អ.ក ៩ បានផ្លាស់ប្តូរគណនេយ្យមូលដ្ឋានសម្រាប់ការ ឱនភាពនៃការ ខាតបង់លើទ្រព្យសកម្មហិរញ្ញវត្ថុរបស់ ក.ស.ក ដោយជំនួសវិធីសាស្ត្រចាត់បង់ដែលបាន កើតឡើងរបស់ ស.គ.អ.ក ៣៩ ជាមួយនឹងវិធីចាត់បង់ឥណទានដែលរំពឹងទុក។ ស.វ.ហ.អ.ក ៩ ឱ្យតម្រូវក.ស.ក កត់ត្រាប្រាក់ឧបត្ថម្ភសម្រាប់ការខាតបង់ឥណទាន ដែលរំពឹង ទុកសម្រាប់ទ្រព្យសកម្មហិរញ្ញវត្ថុបំណុលទាំងអស់មិនត្រូវបានរក្សាដោយកម្រៃត្រូវ តាមរយៈប្រាក់ចំណេញ ឬ ខាត។

ការខាតបង់ឥណទានរំពឹងទុក គឺផ្អែកលើភាពខុសគ្នារវាងលំហូរសាច់ប្រាក់តាមកិច្ចសន្យា និងលំហូរសាច់ប្រាក់ ដែល ក.ស.ក រំពឹងទុកថាបានទទួល។ ការប៉ាន់ស្មាននៃកង្វះខាត សាច់ប្រាក់ដែលរំពឹងទុក ត្រូវឆ្លុះបញ្ចាំងពីលំហូរសាច់ប្រាក់ដែលរំពឹងទុកពីការបញ្ចាំនិងឥណ ទានផ្សេងទៀតដែលជាលក្ខខណ្ឌនៃកិច្ចសន្យា។ កង្វះខាតនេះនឹងត្រូវបានបញ្ចុះតម្លៃនៅ ពេលសមស្របទៅនឹងអត្រាការប្រាក់ជាក់ស្តែងនៃទ្រព្យសកម្ម។

ឱនភាពសម្រាប់គណនីពាណិជ្ជកម្មទទួល និងកិច្ចសន្យាទ្រព្យសកម្ម ដែលមិនបានរួម បញ្ចូលជាធាតុនៃហិរញ្ញវត្ថុសំខាន់ គឺត្រូវបានទទួលស្គាល់វិធីសាស្ត្រសាមញ្ញ ជាមួយ ស.វ.ហ.អ.ក ៩ ដោយប្រើការរំពឹងទុកលើអាយុកាលការខាតបង់ឥណទាន។

នៅក្នុងអំឡុងពេលនៃដំណើរការនេះ លទ្ធភាពនៃការមិនទូទាត់ ដោយគណនីពាណិជ្ជកម្ម ត្រូវទទួល បានកែតម្រូវដោយពិតមាន ហើយគុណនឹងចំនួនទឹកប្រាក់នៃការខាតបង់ដែល រំពឹងទុកដែលកើតឡើងពីលំដាប់ដើមដើម្បីកំណត់ការបាត់បង់ឥណទានដែលរំពឹងលើអាយុ កាល សម្រាប់គណនីពាណិជ្ជកម្មត្រូវទទួល។ សម្រាប់គណនីពាណិជ្ជកម្មត្រូវទទួល ដែល ត្រូវបានរាយការណ៍នូវចំនួនសុទ្ធ ដូចជាឱនភាពដែលត្រូវបានកត់ត្រា ក្នុងគណនីជាដោយ ឡែកជាមួយនឹងការខាតបង់ដែលត្រូវបានទទួលស្គាល់នៅក្នុងចំណាយរដ្ឋបាលនៅក្នុង របាយការណ៍ប្រាក់ចំណេញឬខាត និង ចំណូលផ្សេងៗទៀត។ នៅលើការបញ្ជាក់ចាត់គណនី ពាណិជ្ជកម្មត្រូវទទួល នឹងមិនអាចប្រមូលបានតាម តម្លៃសុទ្ធនៃទ្រព្យសកម្មសរុបដែលត្រូវបាន លុបចោល ជាមួយឱនភាពដែលពាក់ព័ន្ធ។

ឱនភាពសម្រាប់គណនីពាណិជ្ជកម្មពាក់ព័ន្ធត្រូវបានទទួលស្គាល់ដោយផ្អែកលើវិធីសាស្ត្រ ទូទៅ នៅក្នុង ស.វ.ហ.អ.ក ៩ ដោយប្រើវិធីសាស្ត្រដែលចាត់បង់ឥណទានរំពឹងទុកទៅមុខ។ វិធីសាស្ត្រដែលត្រូវបានប្រើដើម្បីកំណត់ចំនួនទឹកប្រាក់នៃឱនភាព ត្រូវបានផ្អែកលើថា មានការកើនឡើងឱ្យកត់សម្គាល់នៃហានិភ័យឥណទាន ចាប់តាំងពីការទទួលស្គាល់ដំបូង នៃទ្រព្យសកម្មហិរញ្ញវត្ថុ។ ចំពោះហានិភ័យទាំងឡាយដែលហានិភ័យឥណទានមិនបានកើន ឡើងយ៉ាងខ្លាំង ចាប់តាំងពីការទទួលស្គាល់ដំបូងនៃទ្រព្យសកម្មហិរញ្ញវត្ថុ ការខាតបង់ ឥណទានរំពឹងទុកក្នុងរយៈពេលដប់ពីរខែ រួមជាមួយនឹងចំណូលការប្រាក់សុទ្ធត្រូវបានទទួល ស្គាល់។ ចំពោះកត្តាផ្សេងទៀតដែលត្រូវបានកំណត់ថាជាឱនភាពឥណទាន ដែលរំពឹងទុក តានឹងចាត់បង់ប្រាក់ឥណទានរួមជាមួយប្រាក់ចំណេញលើការប្រាក់ត្រូវបានទទួលស្គាល់។

៣២. ការអនុវត្តច្បាប់ស្តីពីការងាររបស់អង្គការសហប្រជាជាតិស្តីពីការងារ
("ស.វ.ស.អ.ក") និង (ក)

៣២.១ ការអនុវត្តច្បាប់ ស.វ.ស.អ.ក ថ្មី ក្នុងការិយបរិច្ឆេទ (ក)

(ក) ស.វ.ស.អ.ក ៩ ឧបករណ៍ហិរញ្ញវត្ថុ (ក)

(៣) ចំណាត់ថ្នាក់ និងការវាស់វែង

តារាងខាងក្រោមសង្ខេបការធ្វើចំណាត់ថ្នាក់និងការវាស់វែងឡើងវិញនៃទ្រព្យសកម្មហិរញ្ញវត្ថុ និងចំណុលហិរញ្ញវត្ថុរបស់ ក.ស.ក នៅថ្ងៃទី១ ខែមករា ឆ្នាំ២០១៨៖

ទ្រព្យសកម្មហិរញ្ញវត្ថុ	ចំណាត់ថ្នាក់		កំលែងតមណេយ្យ	
	មាននៅក្នុង ស.វ.ស.អ.ក ២៩ ដុល្លារអាមេរិក	ថ្មីនៅក្នុង ស.វ.ស.អ.ក ៩ ដុល្លារអាមេរិក	មាននៅក្នុង ស.វ.ស.អ.ក ២៩ ដុល្លារអាមេរិក	ថ្មីនៅក្នុង ស.វ.ស.អ.ក ៩ ដុល្លារអាមេរិក
ទ្រព្យសកម្មហិរញ្ញវត្ថុ				
គណនីពាណិជ្ជ និងគណនីក្រៅទទួល ផ្សេងៗ	L&R	AC	៣.០០៩.៣០៨	២.៥៥០.៤៩០
សាច់ប្រាក់ និង សាច់ប្រាក់នៅធនាគារ	L&R	AC	១១.៧១៧.៩៤៥	១១.៧១៧.៩៤៥
ចំណុលហិរញ្ញវត្ថុ				
គណនីអ្នកផ្គត់ផ្គង់ និងគណនីចំណុល ផ្សេងៗ	OFL	AC	២.៥១០.៤៨៥	២.៥១០.៤៨៥
ប្រាក់កម្ចី	OFL	AC	២៨.៩៧៩.៦៣៧	២៨.៩៧៩.៦៣៧

តារាងខាងក្រោមនេះ គឺជាការផ្ទៀងផ្ទាត់នៃតួលេខជាក់ស្តែងនៃរបាយការណ៍ហិរញ្ញវត្ថុនៃ ក.ស.ក ពី ស.វ.ស.អ.ក ២៩ ទៅ ស.វ.ស.អ.ក ៩ គិតត្រឹមថ្ងៃទី១ ខែមករា ឆ្នាំ២០១៨៖

គណនីពាណិជ្ជ និងគណនីក្រៅទទួល ផ្សេងៗ	មាននៅក្នុង ស.វ.ស.អ.ក ២៩ តម្លៃពិត គណនេយ្យ នៅ ថ្ងៃទី៣១ ខែធ្នូ ឆ្នាំ ២០១៧		ថ្មីនៅក្នុង ស.វ.ស.អ.ក ៩ តម្លៃពិត គណនេយ្យ នៅ ថ្ងៃទី១ ខែមករា ឆ្នាំ២០១៨	
	ដុល្លារអាមេរិក	ការធ្វើចំណាត់ ថ្នាក់ឡើងវិញ	ដុល្លារអាមេរិក	ការវាស់វែង ដុល្លារអាមេរិក
គណនីពាណិជ្ជ និងគណនីក្រៅទទួល ផ្សេងៗសរុប				
សមតុល្យបើបត្រា	៣.០០៩.៣០៨	-	-	៣.០០៩.៣០៨
ការកើនឡើងនៃទិន្នភាព	-	-	(៤៥៨.៨១៨)	(៤៥៨.៨១៨)
គណនីពាណិជ្ជ និងគណនីក្រៅទទួល ផ្សេងៗសរុប	៣.០០៩.៣០៨	-	(៤៥៨.៨១៨)	២.៥៥០.៤៩០

៣២. ការស្តុកទុនស្តង់ដាររបាយការណ៍ទាក់ទងនឹងហិរញ្ញវត្ថុអន្តរជាតិកម្ពុជា
("ស.វ.ហ.អ.ក") ខ្លី (ត)

៣២.១ ការអនុវត្តនូវ ស.វ.ហ.អ.ក ថ្មី ក្នុងការិយបរិច្ឆេទ (ត)

(ក) ស.វ.ហ.អ.ក ៩ ឧបការណ៍ហិរញ្ញវត្ថុ (ត)

(៣) ចំណាត់ថ្នាក់ និងការវាស់វែង (ត)

តារាងដូចខាងក្រោមនេះគឺជាការផ្ទៀងផ្ទាត់នៃតួលេខដាក់ស្តង់ដាររបាយការណ៍ហិរញ្ញវត្ថុនៃ ក.ស.ក ពី ស.គ.អ.ក ៣៩ ទៅ ស.វ.ហ.អ.ក ៩ គិតត្រឹមថ្ងៃទី១ ខែមករា ឆ្នាំ២០១៨៖

	មាននៅក្នុង ស.គ.អ.ក ៣៩ តម្លៃពិត គណនេយ្យ នៅ ថ្ងៃទី៣១ ខែធ្នូ ឆ្នាំ ២០១៧ ដុល្លារអាមេរិក	ការធ្វើចំណាត់ ថ្នាក់ឡើងវិញ ដុល្លារអាមេរិក	ការវាស់វែង ដុល្លារអាមេរិក	ថ្មីនៅក្នុង ស.វ.ហ.អ.ក ៩ តម្លៃពិត គណនេយ្យ នៅ ថ្ងៃទី១ ខែមករា ឆ្នាំ២០១៨ ដុល្លារអាមេរិក
មូលធន៖				
សមតុល្យដើមគ្រា	៥.២៨២.០៦២	-	-	៥.២៨២.០៦២
ការកិនឡើងនៃមិនភាព	-	-	(៤៥៨.៨១៨)	(៤៥៨.៨១៨)
មូលធនសរុប	៥.២៨២.០៦២	-	(៤៥៨.៨១៨)	៤.៨២៣.២៤៤

(ខ) ស.វ.ហ.អ.ក ១៥ ចំណូលពីការចុះកិច្ចសន្យាជាមួយអភិវឌ្ឍន៍

ខាងក្រោមនេះសង្ខេបពីចំណុះពាណិជ្ជកម្មនៃការអនុវត្ត ស.វ.ហ.អ.ក ១៥ នៅលើរបាយការណ៍ហិរញ្ញវត្ថុ នៃ ក.ស.ក នៅថ្ងៃទី៣១ ខែធ្នូ ឆ្នាំ២០១៨ សម្រាប់ធាតុដើមួយដែលរងផលរ៉ះពាល់៖

	ទឹកប្រាក់ដែលមិន មានអនុវត្តន៍តាម ស.វ.ហ.អ.ក ១៥ ដុល្លារអាមេរិក	ការកែតម្រូវ ដុល្លារអាមេរិក	នៅក្នុងរបាយការណ៍ ដុល្លារអាមេរិក
ចំណូល			
ចំណូលធុនខ្ពស់	១៤.៨៥០.០០០	(១៤.៨៥០.០០០)	-
កិច្ចសន្យាចំណូល	-	១៤.៨៥០.០០០	១៤.៨៥០.០០០

៣២. ការស្ថេរភាពនៃស្ថិតិសង្ខេបសម្រាប់ការវិនិច្ឆ័យហិរញ្ញវត្ថុអន្តរជាតិ
(“ស.វ.ស.អ.ក”) ខ្លី (ត)

៣២.២ ស.វ.ស.អ.ក ថ្មីដែលបានចេញផ្សាយ ប៉ុន្តែនឹងចូលជាធរមានសម្រាប់ការិយបរិច្ឆេទចាប់ពី ឬបន្ទាប់ពី ថ្ងៃទី១ ខែ មករា ឆ្នាំ២០១៩

ខាងក្រោមនេះគឺជាស្ថិតិសង្ខេប វិសោធនកម្ម និងការបកស្រាយ ដែលបានចេញផ្សាយរួច ប៉ុន្តែ ក.ស.ក ពុំទាន់បានអនុវត្ត៖

	ថ្ងៃចូលជាធរមាន
ស.វ.ស.អ.ក ១៦ ការរៀបរយ	១ មករា ២០១៩
ការបកស្រាយ ២៣ ភាពមិនច្បាស់លាស់លើការវិនិច្ឆ័យពន្ធលើប្រាក់ចំណូល	១ មករា ២០១៩
វិសោធនកម្មលើ ស.វ.ស.អ.ក ២៨ ការប្រាក់រយៈពេលវែងជាមួយភាពស្មើគ្នា ឬ ក្រុមហ៊ុនរួមទុន	១ មករា ២០១៩
វិសោធនកម្មលើ ស.វ.ស.អ.ក ៩ ការទូទាត់ជាមុន ជាមួយ សំណងដែលមានភាពអវិជ្ជមាន	១ មករា ២០១៩
វិសោធនកម្មលើ ស.វ.ស.អ.ក ៣ ការពង្រឹងប្រចាំឆ្នាំ លើស្តង់ដារ ស.វ.ស.អ.ក ខួប២០១៥ ដល់ ២០១៧	១ មករា ២០១៩
វិសោធនកម្មលើ ស.វ.ស.អ.ក ១១ ការពង្រឹងប្រចាំឆ្នាំ លើស្តង់ដារ ស.វ.ស.អ.ក ខួប២០១៥ ដល់ ២០១៧	១ មករា ២០១៩
វិសោធនកម្មលើ ស.វ.ស.អ.ក ១២ ការពង្រឹងប្រចាំឆ្នាំ លើស្តង់ដារ ស.វ.ស.អ.ក ខួប២០១៥ ដល់ ២០១៧	១ មករា ២០១៩
វិសោធនកម្មលើ ស.វ.ស.អ.ក ២៣ ការពង្រឹងប្រចាំឆ្នាំ លើស្តង់ដារ ស.វ.ស.អ.ក ខួប២០១៥ ដល់ ២០១៧	១ មករា ២០១៩
វិសោធនកម្មលើ ស.វ.ស.អ.ក ១៩ វិសោធនកម្មផែនការ ការបន្ថយ ឬ ការទូទាត់	១ មករា ២០១៩
វិសោធនកម្មលើ សេចក្តីព្រាងលើក្របខណ្ឌទស្សនទានក្នុងស្តង់ដារ ស.វ.ស.អ.ក	១ មករា ២០១៩
ស.វ.ស.អ.ក ១៧ កិច្ចសន្យាធានារ៉ាប់រង	១ មករា ២០១៩
វិសោធនកម្មលើ ស.វ.ស.អ.ក ១០ និង ស.វ.ស.អ.ក ២៨ ការលក់ ឬការថែកចាយនៃទ្រព្យ រវាង ស.វ.ស.អ.ក ៤ កិច្ចសន្យាធានារ៉ាប់រង	ឈាន

ក.ស.ក កំពុងវិភាគលើផែនការបំប្លែងក្នុងការអនុវត្តស្ថិតិសង្ខេបសម្រាប់ការវិនិច្ឆ័យ វិសោធនកម្ម និងការបកស្រាយ ដោយហេតុថាក្រុមប្រឹក្សាភិបាលពុំទាន់មានជំហរ ដើម្បីសន្និដ្ឋានលើផែនការបំប្លែងផែនការទៅលើលទ្ធផល និងស្ថានភាពហិរញ្ញវត្ថុរបស់ ក.ស.ក នៅឡើយទេ។

៣២. ការអនុវត្តច្បាប់ជាធរមានសំខាន់ៗនៃហិរញ្ញវត្ថុអន្តរជាតិ
("ស.វ.ហ.អ.ក") ខ្លី (ត)

៣២.២ ស.វ.ហ.អ.ក ថ្មីដែលបានចេញផ្សាយ ប៉ុន្តែមិនមែនជាធរមានសម្រាប់ការិយបរិច្ឆេទចាប់ពី ឬបន្ទាប់ពី ថ្ងៃទី១ ខែ មករា ឆ្នាំ២០១៩ (ត)

ផលប៉ះពាល់ដែលអាចកើតមាន ពីការអនុវត្តច្បាប់ជាធរមាននេះយើងស្រាវជ្រាវ និង ការបកស្រាយខាងលើមានដូចខាងក្រោម៖

ស.វ.ហ.អ.ក ១៦ ការជួល

ស.វ.ហ.អ.ក ១៦ នៅកាលបរិច្ឆេទដែលមានប្រសិទ្ធភាពនឹងជំនួស ស.វ.ហ.អ.ក ១៧ ការជួល និងការបកស្រាយពាក់ព័ន្ធ ដែលបង្ហាញពីគំរូគណនេយ្យការជួលកែប្រែ និងកម្រិតអ្នកជួល ទទួលស្គាល់ទ្រព្យសកម្ម និងបំណុលសម្រាប់ការជួលទាំងអស់ ដែលមានលេខលេខលើសពី ១២ខែ លើកលែងតែទ្រព្យសម្បត្តិមូលដ្ឋានមានកម្រិតទាប។ ពាពិសេសនៅក្រោម ស.វ.ហ.អ.ក ១៦ អ្នកជួលត្រូវបានតម្រូវឱ្យទទួលស្គាល់សិទ្ធិរបស់ខ្លួនក្នុងការប្រើប្រាស់ទ្រព្យសកម្ម កំណាងឱ្យសិទ្ធិក្នុងការប្រើប្រាស់ទ្រព្យសកម្ម និងបំណុលមូលដ្ឋានដែលបានជួល ដែលកំណាងឱ្យកាតព្វកិច្ចរបស់ខ្លួនក្នុងការទូទាត់ថ្លៃជួល។ ដូច្នេះហើយ អ្នកជួលត្រូវតែទទួលខុសត្រូវលើការរំលស់ទ្រព្យសម្បត្តិដែលមានការប្រើប្រាស់ និងការប្រាក់ទៅលើការទទួលខុសត្រូវលើការជួល និងបែងចែកសាច់ប្រាក់ នៃបំណុលជួល ទៅជាចំណែកដើមទុន និងចំណែកការប្រាក់ និងបង្ហាញនៅក្នុងរបាយការណ៍លំហូរសាច់ប្រាក់។ ដូចគ្នានេះដែរ សិទ្ធិក្នុងការប្រើប្រាស់ទ្រព្យសកម្ម និងបំណុលការជួល ត្រូវបានវាស់វែងដំបូងលើមូលដ្ឋានកម្រិតបច្ចុប្បន្ន។

ការវាស់វែងរួមបញ្ចូលទាំងការទូទាត់ជួលដែលមិនអាចលុបចោលបាន ហើយក៏រួមបញ្ចូលទាំងការបង់ប្រាក់ជាដំណាក់កាល ប្រសិនបើអ្នកជួលមានភាពសមហេតុផលជាក់លាក់ ក្នុងការប្រើប្រាស់ជម្រើសដើម្បីពន្យារការជួល ឬប្រើជម្រើស ដើម្បីបញ្ចប់ការជួល។ ការកត់ត្រាគណនេយ្យនេះ មានភាពខុសគ្នាយ៉ាងខ្លាំង ទៅលើគណនេយ្យរបស់អ្នកជួល ចំពោះការជួលដែលត្រូវបានចាត់ថ្នាក់ជាប្រតិបត្តិការជួលតាមស្តង់ដារអន្តរជាតិ ស.វ.ហ.អ.ក ១៧។

ទាក់ទងទៅនឹងគណនេយ្យរបស់ភតិសន្យាបតីនេះ ស.វ.ហ.អ.ក ១៦ អាចយោងទៅលើគណនេយ្យរបស់ភតិសន្យាបតីនៅក្នុង ស.វ.ហ.អ.ក ១៧។ ដូច្នេះអ្នកជួល ត្រូវបន្តចាត់ថ្នាក់ភតិសន្យារបស់ខ្លួនជាភតិសន្យាប្រតិបត្តិការ ឬភតិសន្យាហិរញ្ញវត្ថុ និងបង្ហាញប្រភេទភតិសន្យាទាំងពីរនេះខុសគ្នា។

ការបកស្រាយ ២៣ ភាពមិនច្បាស់លាស់លើការវិនិច្ឆ័យពន្ធលើប្រាក់ចំណូល

ការបកស្រាយ ជាទ្រព្យសម្បត្តិការនៃ ពន្ធលើប្រាក់ចំណូល ស.វ.ហ.អ.ក ១២ ដោយផ្តល់ការណែនាំអំពីវិធីក្នុងការន្ទះបញ្ចាំងពីសិទ្ធិពល នៃភាពមិនប្រាកដប្រជាភ្នាក់ងារគណនេយ្យសម្រាប់ពន្ធលើប្រាក់ចំណូល។

នៅក្រោមការបកស្រាយ អង្គការគួរកំណត់ថា តើត្រូវពិចារណាការវិនិច្ឆ័យពន្ធលើប្រាក់ចំណូលដោយឡែកពីគ្នា ឬមធ្យម ដោយផ្អែកលើវិធីសាស្ត្រណាមួយដែលអាចទស្សន៍ទាយបានពីភាពមិនច្បាស់លាស់។ អង្គការក៏ត្រូវសន្មតថា ភាពមិនច្បាស់លាស់នេះ នឹងធ្វើការត្រួតពិនិត្យមើលលើបរិមាណ ដែលខ្លួនមានសិទ្ធិពិនិត្យ និងមានចំណេះដឹងពេញលេញអំពីព័ត៌មានពាក់ព័ន្ធទាំងអស់នៅពេលធ្វើការពិនិត្យ។ ប្រសិនបើអង្គការយល់ថា ការកំណត់របស់ខ្លួន អាចផ្តល់ពន្ធនឹងទទួលបានការបង់ពន្ធមិនច្បាស់លាស់របស់ខ្លួន នោះបន្ទាប់មកអង្គការគួរកែវាស់វែងពន្ធបច្ចុប្បន្ន និងពន្ធពន្យារ ស្របតាមការកំណត់ពន្ធរបស់ខ្លួន។ ប្រសិនបើអង្គការបានកំណត់ថា មិនអាចទៅរួចនោះ ភាពមិនច្បាស់លាស់ក្នុងការកំណត់ពន្ធត្រូវបានន្ទះបញ្ចាំងដោយដោយការប្រើប្រាស់ វិធីសាស្ត្រសមស្របបំផុត ឬ តម្លៃដែលរំពឹងទុក ក្នុងការព្យាករណ៍ដំណោះស្រាយនៃភាពមិនច្បាស់លាស់។

៣២. ការអនុវត្តច្បាប់ស្តីពីការងាររបស់អង្គការសហប្រតិបត្តិការអន្តរជាតិ និងហិរញ្ញវត្ថុអន្តរជាតិ និងកម្ពុជា
("ស.វ.ង.អ.ក") ខ្លី (ត)

៣២.២ ស.វ.ង.អ.ក ថ្មីដែលបានចេញផ្សាយ ប៉ុន្តែមិនចូលជាធរមានសម្រាប់កាលបរិច្ឆេទចាប់ពី ឬបន្ទាប់ពី ថ្ងៃទី១ ខែ
មករា ឆ្នាំ២០១៩ (ត)

ផលប៉ះពាល់ដែលអាចកើតមាន ពីការអនុវត្តច្បាប់ស្តីពីការងាររបស់អង្គការសហប្រតិបត្តិការអន្តរជាតិ និង ការបកស្រាយខាងលើមានដូចខាងក្រោម៖ (ត)

វិសោធនកម្មលើ ស.ត.អ.ក ២៨ ការប្រាក់រយៈពេលវែងជាមួយព្យាបាលស្តីពីស្ត្រី ឬ ក្រុមហ៊ុនរួមរួម

វិសោធនកម្មនេះបានបញ្ជាក់ថាក្រុមហ៊ុនមានផលប្រយោជន៍រយៈពេលវែងនៅក្នុងការចូលរួម ឬការបណ្តាក់ទុនរួម ដែលវិធីសាស្ត្រមូលធនមិនត្រូវបានអនុវត្ត ប៉ុន្តែត្រូវប្រើប្រាស់ចំនួនដោយ ស.វ.ង.អ ៩។

វិសោធនកម្មលើ ស.វ.ង.អ.ក ៩ ការទូទាត់ជាមុនជាមួយសំណងដែលមានពាណិជ្ជកម្ម

វិសោធនកម្មបញ្ជាក់ថាទ្រព្យសកម្មហិរញ្ញវត្ថុ ដែលអាចទូទាត់សងដោយសំណងអវិជ្ជមានអាចត្រូវបានវាស់វែងតាមតម្លៃសេរី ឬតម្លៃទីផ្សារតាមរយៈប្រាក់ចំណូលផ្សេងទៀត ប្រសិនបើលក្ខណៈណាមួយកំណត់ត្រូវបានកំណត់ដូចស្មុំស្រួលតាមរយៈប្រាក់ចំណេញ ឬខាត។

វិសោធនកម្មលើ ស.វ.ង.អ.ក ៣ ការពង្រឹងប្រចាំឆ្នាំ លើស្តង់ដារ ស.វ.ង.អ.ក ខួប២០១៩ ដល់ ២០១៧

វិសោធនកម្មបានបោះផ្សាយក្រោមដំណើរការពង្រឹងប្រចាំឆ្នាំធ្វើឱ្យមានការផ្លាស់ប្តូរតិចតួច ឬមិនផ្លាស់ប្តូរស្តង់ដារដែលបច្ចុប្បន្នមិនទាន់ច្បាស់លាស់។ ពួកគេបញ្ជាក់ ស.វ.ង.អ.ក ៣ ដែលបញ្ជាក់ថា ពេលដែលប្រតិបត្តិកររួមគ្នានៃអាជីវកម្មទទួលបានការគ្រប់គ្រងលើប្រតិបត្តិការរួមគ្នាមួយ នេះជាសិទ្ធិមិនមែននៃការរួមបញ្ចូលអាជីវកម្ម និងផលប្រយោជន៍នៃការកាន់កាប់មូលធនមុន គួរតែត្រូវបានវាស់វែងតម្លៃទីផ្សារផ្សេងទៀតនៅថ្ងៃទីបញ្ចប់កំណត់ ស.វ.ង.អ.ក ១៧ កិច្ចសន្យាធានារ៉ាប់រង។

វិសោធនកម្មលើ ស.វ.ង.អ.ក ១១ ការពង្រឹងប្រចាំឆ្នាំ លើស្តង់ដារ ស.វ.ង.អ.ក ខួប២០១៩ ដល់ ២០១៧

វិសោធនកម្មបានបោះផ្សាយក្រោមដំណើរការពង្រឹងប្រចាំឆ្នាំធ្វើឱ្យមានការផ្លាស់ប្តូរតិចតួច ឬមិនផ្លាស់ប្តូរស្តង់ដារដែលបច្ចុប្បន្នមិនទាន់ច្បាស់លាស់។ ពួកគេបញ្ជាក់ ស.វ.ង.អ.ក ១១ ដែលបញ្ជាក់ថា ពេលដែលភាគីបានចូលរួម ប៉ុន្តែមិនមានការចូលរួមគ្រូកពីនិក្ស ការចូលរួមប្រតិបត្តិការ ដែលជាអាជីវកម្មមួយ និងក្រោយមកបានទទួលការគ្រប់គ្រងរួមគ្នាផលប្រយោជន៍នៃការកាន់កាប់មូលធនមុន គួរតែត្រូវបានវាស់វែងតម្លៃទីផ្សារផ្សេងទៀតនៅថ្ងៃទីបញ្ចប់របស់ខ្លួនឡើយ។

វិសោធនកម្មលើ ស.ត.អ.ក ១២ ការពង្រឹងប្រចាំឆ្នាំ លើស្តង់ដារ ស.វ.ង.អ.ក ខួប២០១៩ ដល់ ២០១៧

វិសោធនកម្មបានបោះផ្សាយក្រោមដំណើរការពង្រឹងប្រចាំឆ្នាំធ្វើឱ្យមានការផ្លាស់ប្តូរតិចតួច ឬមិនផ្លាស់ប្តូរស្តង់ដារដែលបច្ចុប្បន្នមិនទាន់ច្បាស់លាស់។ ពួកគេបញ្ជាក់ ស.ត.អ.ក ១២ ដែលបញ្ជាក់ថា ផលចំណេញពន្ធលើប្រាក់ចំណូលទាំងអស់នៃភាគលាភត្រូវបានទទួលស្គាល់ជាប្រចាំជាមួយប្រតិបត្តិការដែលបង្កើតប្រាក់ចំណេញ ដែលអាចចែកចាយបាន ទាំងនៅក្នុងប្រាក់ចំណេញ ឬ ខាត និងចំណូលផ្សេងៗសង្ខេប ឬដោយផ្ទាល់នៅក្នុងបូកបញ្ជី។

៣២. ការស្តុកទុនស្តង់ដាររបស់អង្គការស្តង់ដារនៃហិរញ្ញវត្ថុអន្តរជាតិកម្ពុជា
("ស.វ.ហ.អ.ក ") ខ្លី (ត)

៣២.២ ស.វ.ហ.អ.ក ក្តីដែលបានចេញផ្សាយ ប៉ុន្តែនឹងចូលជាធរមានសម្រាប់ការិយាល័យចាប់ពី បុប្ផាប័ត្រ ថ្ងៃទី១ ខែ
មករា ឆ្នាំ២០១៩ (ត)

ផលប៉ះពាល់ដែលអាចកើតមានពីការអនុវត្តស្តង់ដារគណនេយ្យ វិសោធនកម្ម និងការចកស្រាយមានដូចខាងក្រោម៖ (ត)

វិសោធនកម្មលើ ស.គ.អ.ក ២៣ ការពង្រឹងប្រព័ន្ធគ្រប់គ្រងហិរញ្ញវត្ថុរបស់ ស.វ.ហ.អ.ក ខួប២០១៩ ដល់ ២០១៧

វិសោធនកម្មបានបោះពុម្ពផ្សាយក្រោមដំណើរការពង្រឹងប្រព័ន្ធគ្រប់គ្រងហិរញ្ញវត្ថុឱ្យមានការផ្លាស់ប្តូរតិចតួច ឬមិនផ្លាស់ប្តូរស្តង់ដារដែលបច្ចុប្បន្នមិនទាន់ច្បាស់លាស់។ ពួកគេបញ្ជាក់ ស.គ.អ.ក ២៣ ដែលបញ្ជាក់ថាការខ្ចីមួយបានធ្វើជាពិសេសដើម្បីទទួលបានទ្រព្យសកម្មដែលមានលក្ខណៈសម្បត្តិគ្រប់គ្រាន់ដែលនៅសល់ បន្ទាប់ពីទ្រព្យសកម្មមានលក្ខណៈសម្បត្តិគ្រប់គ្រាន់ ដែលត្រូវបានត្រៀមចាស់សម្រាប់ការប្រើប្រាស់ ឬ ការលក់ដែលមានបំណងនឹងក្លាយជាផ្នែកមួយនៃមូលនិធិដែលអង្គការខ្ចីទៅ ហើយជំនួញត្រូវបានរួមបញ្ចូលទាំងអស់។

វិសោធនកម្មលើ ស.គ.អ.ក ១៩ វិសោធនកម្មផែនការ ការបន្ថយ ឬ ការទូទាត់

វិសោធនកម្មបញ្ជាក់ថា៖

- វិសោធនកម្មលើការកាត់បន្ថយ ឬ ការទូទាត់នៃផែនការអត្រប្រយោជន៍ដែលបានកំណត់ ក្រុមហ៊ុនត្រូវប្រើការសន្ទត់តាមច្បាប់ដែលបានធ្វើបច្ចុប្បន្នភាព ដើម្បីកំណត់តម្លៃសេវាបច្ចុប្បន្ននិងការប្រាក់សុទ្ធសម្រាប់រយៈពេលនេះ និង
- ផលប៉ះពាល់នៃការចំណាយប្រទ្រព្យសកម្មមិនត្រូវបានយកចិត្តទុកដាក់ នៅពេលគណនាការចំណេញ ឬ ការខាតលើការទូទាត់ណាមួយនៃផែនការ ហើយត្រូវបានដោះស្រាយដាច់ដោយឡែកពីចំណូលផ្សេងៗសង្ខេប។

វិសោធនកម្មលើ សេចក្តីព្រាងលើក្របខណ្ឌទស្សនទានក្នុងស្តង់ដារ ស.វ.ហ.អ.ក

ជាមួយនឹងកែសម្រួលសេចក្តីព្រាងលើក្របខណ្ឌទស្សនទាន IASB បានចេញផ្សាយវិសោធនកម្មលើសេចក្តីព្រាងលើក្របខណ្ឌទស្សនទានក្នុងស្តង់ដារ ស.វ.ហ.អ.ក ដែលរួមមានវិសោធនកម្មលើ ស.វ.ហ.អ.ក ២, ស.វ.ហ.អ.ក ៦, ស.វ.ហ.អ.ក ១៤, ស.គ.អ.ក ១, ស.គ.អ.ក ៨, ស.គ.អ.ក ៣៤ ស.គ.អ.ក ៣៧, ស.គ.អ.ក ៣៨, ការចកស្រាយ ១២, ១៩, ២០, និង ២២ ជាមួយនិងស្តង់ដារចកស្រាយ ៣២។

ស.វ.ហ.អ.ក ១៧ កិច្ចសន្យាធានារ៉ាប់រង

ស.វ.ហ.អ.ក ១៧ ត្រូវបានជំនួសឱ្យ ស.វ.ហ.អ.ក ៤ និងតម្រូវរ៉ាប់រងតាមកិច្ចសន្យា ដែលការប៉ាន់ស្មានត្រូវបានរ៉ាប់រងឡើងវិញនៃពេលវេលាបាយការណ៍នីមួយៗ។

កិច្ចសន្យាត្រូវបានរ៉ាប់រងដោយប្រើ៖

- អប្បហានៃប្រូបាប៊ីលីតេលំហូរសាច់ប្រាក់
- និយ័តកម្មហានិភ័យជាក់លាក់ និង
- ចំណេញនៃសេវាកិច្ចសន្យា ("CSM") ដែលតំណាងឱ្យកិច្ចសន្យានៃប្រាក់ចំណេញដែលមិនទាន់បានទទួលស្គាល់ ដែលត្រូវបានគេទទួលស្គាល់ថាជាប្រាក់ចំណូលក្នុងកំឡុងពេលនៃការធានារ៉ាប់រង។

៣២. ការអនុវត្តច្បាប់ជាអនាមិកនៃការដាក់ទង់ទិសហិរញ្ញវត្ថុអន្តរជាតិកម្ពុជា
("ស.វ.ហ.អ.ក") ខ្លី (ក)

៣២.២ ស.វ.ហ.អ.ក ថ្មីដែលបានចេញផ្សាយ ប៉ុន្តែនឹងចូលជាធរមានសម្រាប់ការិយបរិច្ឆេទចាប់ពី បុប្ផាប្រចាំ ថ្ងៃទី១ ខែ
មករា ឆ្នាំ២០១៩ (ក)

ផលប៉ះពាល់ដែលអាចកើតមានពីការអនុវត្តច្បាប់ជាអនាមិកនៃការដាក់ទង់ទិសហិរញ្ញវត្ថុអន្តរជាតិកម្ពុជា និងការបកស្រាយមានដូចខាងក្រោម៖ (ក)

ស.វ.ហ.អ.ក ១៧ កិច្ចសន្យាធានារ៉ាប់រង (ក)

ស្តង់ដារអនុញ្ញាតឱ្យមានជម្រើសរវាងការទទួលស្គាល់ ការផ្លាស់ប្តូរតាមអត្រាអប្បបរមានៅក្នុងរបាយការណ៍ចំណូល ឬទទួលស្គាល់ដោយផ្ទាល់នៅក្នុងប្រាក់ចំណូលផ្សេងទៀត។ ជម្រើសនេះ គឺទំនងជាខ្លះបញ្ចាំងពីរបៀបដែលក្រុមហ៊ុនធានារ៉ាប់រង បកស្រាយពី ទ្រព្យសកម្មហិរញ្ញវត្ថុរបស់ខ្លួនក្រោម ស.វ.ហ.អ.ក ៩ ។

ជម្រើសប្រាំងទៀត គឺវិធីសាស្ត្របែងចែកបុព្វលាភ ត្រូវបានអនុញ្ញាតសម្រាប់ចំណូលសម្រាប់ការធានារ៉ាប់រងដែលនៅសល់សម្រាប់កិច្ចសន្យារប្រព្រឹត្តិដែលត្រូវបានបង្ហាញលើការធានារ៉ាប់រងមិនមានជីវិត។

ការផ្លាស់ប្តូរនៃការវាស់ស្ទង់ទូទៅដែលគេហៅថា សម្រាប់កិច្ចសន្យាមួយចំនួន "វិធីសាស្ត្រតំលៃអចិន្ត្រៃយ៍" ដែលបានបង្ហាញលើការធានារ៉ាប់រងមានជីវិត ដែលអ្នកធ្វើគោលនយោបាយ តែករណែនាំការទទួលបានមកវិញនូវតម្លៃមូលដ្ឋាន។ នៅពេលអនុវត្តវិធីកំណត់តម្លៃអចិន្ត្រៃយ៍ ការប្រែប្រួលតម្លៃទីផ្សារនៃភាគហ៊ុនក្រុមហ៊ុននៃតម្លៃមូលដ្ឋាន ត្រូវបានអមព្យាបាលនៅក្នុងចំណេញកម្រិតនៃកិច្ចសន្យាសេវា។ ជាលទ្ធផលក្រុមហ៊ុនធានារ៉ាប់រងដែលប្រើវិធីសាស្ត្រនេះទំនងជាមិនសូវប្រែប្រួលខ្លាំងជាងវិធីសាស្ត្រទូទៅទេ។

ច្បាប់ថ្មីនេះ និងប៉ះពាល់ដល់របាយការណ៍ហិរញ្ញវត្ថុ និងស្ថានភាពរបស់ខ្លួនរបស់ក្រុមហ៊ុនទាំងអស់ដែលបានចេញកិច្ចសន្យាធានារ៉ាប់រង ឬកិច្ចសន្យាវិនិយោគដែលមានលក្ខណៈពិសេសនៃការចូលរួម។

វិសោធនកម្មលើ ស.វ.ហ.អ.ក ១០ និង ស.គ.អ.ក ២៨ ការលក់ ឬការចែកចាយនៃទ្រព្យ រវាងអ្នក
វិនិយោគនិងក្រុមហ៊ុនបុត្រសម្ព័ន្ធ ឬក្រុមហ៊ុនរួមទុន

វិសោធនកម្មច្បាប់ពីវិសាលភាពនៃប្រាក់ចំណេញឬខាត ដែលត្រូវបានទទួលស្គាល់នៅពេលដែលក្រុមហ៊ុនលក់ ឬរួមចំណែកទ្រព្យសកម្មទៅឱ្យក្រុមហ៊ុនបុត្រសម្ព័ន្ធ ឬក្រុមហ៊ុនរួមទុនរបស់ខ្លួន។ នៅពេលប្រតិបត្តិការពាក់ព័ន្ធនឹងអាជីវកម្មការចំណេញ ឬខាតត្រូវបានទទួលស្គាល់ពេញលេញ ផ្ទុយទៅវិញ នៅពេលដែលប្រតិបត្តិការទាក់ទងនឹងទ្រព្យសកម្ម ដែលមិនមែនជាអាជីវកម្មនោះការចំណេញឬខាតត្រូវបានទទួលស្គាល់តែទៅលើវិសាលភាពនៃធនប្រយោជន៍ វិនិយោគិនដែលមិនទាក់ទងគ្នានៅក្នុងក្រុមហ៊ុនរួមទុន ឬ ក្រុមហ៊ុនបុត្រសម្ព័ន្ធ។

ផ្នែកទី ៨
ព័ត៌មានអំពីប្រតិបត្តិការជាមួយ
ភាគីពាក់ព័ន្ធ

១. ប្រតិបត្តិការជាមួយភាគហ៊ុនិក

ក. ស. ភ. បានទទួលកម្ចីតណាទានចំនួន ២៨,៩ លានដុល្លារអាមេរិកក្នុងអត្រាការប្រាក់ ៤% ក្នុងមួយឆ្នាំពីធនាគារ **Export-Import Bank of China** នៅថ្ងៃទី២៨ ខែមករា ឆ្នាំ២០១១ តាមរយៈក្រសួងសេដ្ឋកិច្ច និងហិរញ្ញវត្ថុ។ កម្ចីនេះមានរយៈពេលអនុគ្រោះលើប្រាក់ដើមចំនួន ៧ឆ្នាំ ៣ខែ និង១៦ថ្ងៃ ដោយចាប់ផ្តើមពីថ្ងៃទី៤ ខែវិច្ឆិកា ឆ្នាំ២០១០ រហូតដល់ ថ្ងៃទី២០ ខែកុម្ភៈ ឆ្នាំ២០១៨។ ចាប់ពីខែកុម្ភៈ ឆ្នាំ២០១៤ រហូតដល់ខែសីហា ឆ្នាំ២០១៧ ក. ស. ភ. ត្រូវធ្វើការបង់ការប្រាក់ពាក់កណ្តាលឆ្នាំក្នុងទឹកប្រាក់ ៥៧៩.៥៩២,៧៥ដុល្លារអាមេរិក។ ចាប់ពីឆ្នាំ២០១៨ ដល់ឆ្នាំ២០៣១ ក. ស. ភ. ត្រូវធ្វើការបង់ប្រាក់ដើម រួមជាមួយនឹងការប្រាក់នៅពាក់កណ្តាលឆ្នាំនីមួយៗនៃ ឆ្នាំសារពើពន្ធ នៅថ្ងៃទី២០ ខែកុម្ភៈ និងខែសីហា។

ក. ស. ភ. ទទួលអំណោយជាដីពីរដ្ឋ និងទិញបន្ថែម ដែលមានបណ្ណសម្គាល់ម្ចាស់កម្មសិទ្ធិអចលនវត្ថុដូចខាងក្រោម៖

- ចំណតផែTSM មានប្លង់កម្មសិទ្ធិលេខ ១២០២១០១២-០០១២ លេខ ១២០២១០១៥-០០៣៧ លេខ ១២០២១០១៤-០០៨៨ និងលេខ ១២០២១០១៣-០០៣៣
- ចំណតស្តុកកុងតឺន័រ ICD មានប្លង់កម្មសិទ្ធិលេខ ភព ០៦២៩០
- ក្នុងសំណរ មានប្លង់កម្មសិទ្ធិលេខ ក.ណ ០១៩៨១០
- កោះរកា មានប្លង់កម្មសិទ្ធិលេខ ព.វ ០០៤០៣០ និង ព.វ ០០៤០៣១
- ចំណតផែកុងតឺន័រLM១៧ មានប្លង់កម្មសិទ្ធិលេខ ក.ណ០១៩៦៧១-៦៨១ លេខ ក.ណ ០១៩៦៨៣-៦៨៦ លេខ ក.ណ ០១៩៤៥២ លេខ ក.ណ ០០៩៣៤១-០០៩៣៤៣ និង លេខ ក.ណ ០១៨៣៦៥
- ចំណតផែអ្នកដំណើរ និងទេសចរ មានប្លង់កម្មសិទ្ធិលេខ ១២០២១១០៨-០០៤២ និង លេខ ១២០២១១០៩-០០៤៤។

២. ប្រតិបត្តិការសំខាន់ៗជាមួយអភិបាល ឬបុគ្គលិកជាន់ខ្ពស់ ឬប្រតិបត្តិការសំខាន់ៗជាមួយបុគ្គលដែលអភិបាល ឬបុគ្គលិកជាន់ខ្ពស់មានផលប្រយោជន៍

សម្រាប់ ឆ្នាំ២០១៨ ពុំមានប្រតិបត្តិការប្រភេទនេះកើតឡើងចំពោះ ក. ស. ភ. ទេ។

៣. ប្រតិបត្តិការសំខាន់ៗជាមួយសមាជិកគ្រួសារផ្ទាល់របស់អភិបាល និងបុគ្គលិកជាន់ខ្ពស់

សម្រាប់ ឆ្នាំ២០១៨ ពុំមានប្រតិបត្តិការប្រភេទនេះកើតឡើងចំពោះ ក. ស. ភ. ទេ។

៤. ប្រតិបត្តិការសំខាន់ៗជាមួយបុគ្គល ដែលមានទំនាក់ទំនងជាមួយអភិបាលរបស់កំពង់ផែស្វយ័តភ្នំពេញ ក្រុមហ៊ុនបុត្រសម្ព័ន្ធ ឬក្រុមហ៊ុនហូលឌីនរបស់កំពង់ផែស្វយ័តភ្នំពេញ ដែលទំនាក់ទំនងរបស់បុគ្គលទាំងនោះ កើតមាននៅក្នុងប្រតិបត្តិការ ឬការចាត់ចែងណាមួយដែលធ្វើឡើងដោយកំពង់ផែស្វយ័តភ្នំពេញ

សម្រាប់ ឆ្នាំ២០១៨ ពុំមានប្រតិបត្តិការប្រភេទនេះកើតឡើងចំពោះ ក. ស. ក. ទេ។

**៥. ប្រតិបត្តិការសំខាន់ៗជាមួយបុគ្គលធ្លាប់ជាអភិបាល ឬបុគ្គលជាប់ពាក់ព័ន្ធជាមួយ
បុគ្គលធ្លាប់ជាអភិបាលក្នុងរយៈពេល ២ឆ្នាំចុងក្រោយ**

សម្រាប់ ឆ្នាំ២០១៨ ពុំមានប្រតិបត្តិការប្រភេទនេះកើតឡើងចំពោះ ក. ស. ក. ទេ។

**៦. ប្រតិបត្តិការសំខាន់ៗជាមួយអភិបាលដែលទទួលបានផលប្រយោជន៍ ឬកម្រៃ
វិជ្ជាជីវៈ សម្រាប់សេវាដែលខ្លួនបានផ្តល់ តាមរយៈក្រុមហ៊ុនណាមួយ ដល់កំពុង
ផែស្វយ័តក្នុងពេល**

សម្រាប់ ឆ្នាំ២០១៨ ពុំមានប្រតិបត្តិការប្រភេទនេះកើតឡើងចំពោះ ក. ស. ក. ទេ។

៧. ប្រតិបត្តិការសំខាន់ៗជាមួយភាគីជាប់ពាក់ព័ន្ធផ្សេងទៀត

សម្រាប់ ឆ្នាំ២០១៨ ពុំមានប្រតិបត្តិការប្រភេទនេះកើតឡើងចំពោះ ក. ស. ក. ទេ។

ផ្នែកទី ៩
ការវិនិយោគរបស់រដ្ឋាកំណត់

១.ទិដ្ឋភាពទូទៅនៃប្រតិបត្តិការ

ក.ស.ភ. គឺជាកំពង់ផែអន្តរជាតិមួយក្នុងចំណោមកំពង់ផែអន្តរជាតិទាំងពីរក្នុងប្រទេសកម្ពុជា។ ក.ស.ភ. មានមណ្ឌលអាជីវកម្មលាតសន្ធឹងពីភ្នំពេញ ដល់ទន្លេមេគង្គក្រោម (អ្នកល្បឿន) និងពីភ្នំពេញ ដល់ទន្លេមេគង្គលើ (ទន្លេបិទ) ដែលកំណត់ក្នុងអនុក្រឹត្យលេខ០១ ចុះថ្ងៃទី៥ ខែមករា ឆ្នាំ២០០៩។ ក.ស.ភ. មានមុខងារជាអាជ្ញាធរដែនដី និងជាប្រតិបត្តិការដែនដី ដូចមានលម្អិតក្នុងផ្នែក១ ចំណុចទី២ នៃរបាយការណ៍ប្រចាំឆ្នាំ២០១៨នេះ។

បរិមាណកុងតឺន័រឆ្លងកាត់ ក.ស.ភ. ក្នុងឆ្នាំ២០១៨ មានការកើនឡើងចំនួន ២៨.៧៦៦ដើម៉ឺន ឬស្មើនឹង ១៥,៥៧% បើធៀបនឹងឆ្នាំ២០១៧។ ចំនួននាវាដឹកទំនិញសរុប ក្នុងឆ្នាំ២០១៨ មានការកើនឡើង ៣៤៧គ្រឿង ឬស្មើនឹង ២០,៧០% បើធៀបនឹងឆ្នាំ២០១៧។ ចំណែកនាវាដឹកអ្នកដំណើរកម្ពុជា និងអន្តរជាតិ ក្នុងឆ្នាំ២០១៨ បានកើនឡើងចំនួន ១២២ជើងនាវា ឬស្មើនឹង ១៩,៥៨% បើធៀបនឹងឆ្នាំ២០១៧។ ទំនិញរាយឆ្លងកាត់ ក.ស.ភ. ក្នុងឆ្នាំ២០១៨ បានកើនឡើងចំនួន ២២៨.៣៥០តោន ឬស្មើនឹង ៤៥,៤៧% បើធៀបនឹងឆ្នាំ២០១៧។

ការពិភាក្សា និងការវិភាគរបស់ថ្នាក់ដឹកនាំលើស្ថានភាពហិរញ្ញវត្ថុរបស់ ក.ស.ភ. និងលទ្ធផលប្រតិបត្តិការខាងក្រោមនេះ ធ្វើឡើងផ្អែកលើរបាយការណ៍ហិរញ្ញវត្ថុ ដែលបានធ្វើសវនកម្មរួចដោយសវនករឯករាជ្យ ក្នុងឆ្នាំ២០១៨ និងឆ្នាំ២០១៧ (គិតត្រឹមថ្ងៃទី៣១ ធ្នូ) ដូចបង្ហាញក្នុងផ្នែកទី៧ នៃរបាយការណ៍ប្រចាំឆ្នាំ ២០១៨នេះ។

ក.ស.ភ. មានប្រភពចំណូលសំខាន់ៗចំនួន ៥ប្រភេទ៖

១.ចំណូលពីការលើកដាក់ក្រោមដងយោង (Stevedoring) ៖ សំដៅលើចំណូលដែលបានមកពីសេវាកម្មផ្ទេរ-ផ្ទុកទំនិញ/កុងតឺន័រពីនាវា និងដឹកជញ្ជូនពីស្ថានដៃទៅទីលាននិងពីទីលានមកស្ថានដៃ។

២.ចំណូលពីការលើកដាក់លើទីលាន (LOLO)៖សំដៅលើចំណូលដែលបានមកពីសេវាកម្មលើកដាក់ទំនិញ/កុងតឺន័រពីទីលានដាក់លើរថយន្ត និងពីរថយន្តដាក់លើទីលាន។

៣.ចំណូលពីកិច្ចការដែន (PortDue & Charge)៖សំដៅលើចំណូលដែលបានមកពីសេវាកម្មនាវាចរណ៍ និងការចូលចតនាវា រួមមាន ពន្ធលើចំណុះផ្ទុក ពន្ធសំចត ពន្ធប្រឡាយ ថ្លៃឈ្នួលកណ្តាលកិច្ច ថ្លៃឈ្នួលនាវាសណ្តោង ថ្លៃឈ្នួលពាក់-ដោះពួរ ថ្លៃឈ្នួលបើក-បិទយួបនាវា និងថ្លៃឈ្នួលបោសសម្អាតយួបនាវា។

៤.ចំណូលពីថ្លៃឈ្នួលស្តុកទំនិញ/កុងតឺន័រ (Storage Fee)៖សំដៅលើចំណូលដែលបានមកពីការស្តុកទំនិញ/កុងតឺន័រនៅលើទីលាន ឬក្នុងឃ្នាំង។ ទំនិញរាយ មានការអនុគ្រោះថ្លៃស្តុក ៥ថ្ងៃទាំងនាំចេញ និងនាំចូល និងទំនិញជាកុងតឺន័រ មានការអនុគ្រោះថ្លៃស្តុក ៥ថ្ងៃសម្រាប់ការនាំចេញ និង៧ថ្ងៃសម្រាប់ការនាំចូល។

៥. ចំណូលពីថ្លៃឈ្នួលគ្រប់គ្រងអាជីវកម្មខ្សាច់ (Sand dredging management fee)៖សំដៅដល់ចំណូលដែលបានមកពីសេវាកម្មគ្រប់គ្រងអាជីវកម្មខ្សាច់(ប្រឡាយនាវាចរណ៍)។

ក. ការវិភាគចំណូល

ក.១. ការវិភាគចំណូល

ជំណាច់ឆ្នាំ គិតត្រឹមថ្ងៃទី៣១ ខែធ្នូ ឆ្នាំ២០១៨ ប្រៀបធៀបនឹងជំណាច់ឆ្នាំ គិតត្រឹមថ្ងៃទី៣១ ខែធ្នូ ឆ្នាំ២០១៧

បរិយាយ	ថ្ងៃទី៣១ ខែធ្នូ ឆ្នាំ២០១៨		ថ្ងៃទី៣១ ខែធ្នូ ឆ្នាំ២០១៧		បំរែបំរួល	
	ដុល្លារអាមេរិក	ពាន់រៀល	ដុល្លារអាមេរិក	ពាន់រៀល	ដុល្លារអាមេរិក	%
ចំណូលប្រតិបត្តិការដែ	១៧.២៧៧.៧៨៥	៦៩.៨៨៨.៦៤០	១៥.៤៦១.០៥៦	៦២.៥៣៩.៩៧១	១.៨១៦.៧២៩	១១,៧៥%
ចំណូលអាជ្ញាធរដែ	៣.៤១៣.៧៩៧	១៣.៨០៨.៨០៩	៣.១៦៥.៦១៩	១២.៨០៤.៩២៩	២៤៨.១៧៨	៧,៨៤%
សេវាផ្សេងៗ	៣១.៣៤៦	១២៦.៧៩៥	២២៩.៦២១	៩២៨.៨១៧	(១៩៨.២៧៥)	-៨៦,៣៥%
សរុប:	២០.៧២២.៩២៨	៨៣.៨២៤.២៤៤	១៨.៨៥៦.២៩៦	៧៦.២៧៣.៧១៧	១.៨៦៦.៦៣២	៩,៩០%
					៧.៥៥០.៥២៧	៩,៩០%

ចំណូលសរុបពីផលអាជីវកម្ម និងសេវាកម្ម បានកើនឡើងចំនួន ៧.៥៥០.៥២៧ ពាន់រៀល (១.៨៦៦.៦៣២ ដុល្លារអាមេរិក) ឬស្មើនឹង ៩,៩០% ពី ៧៦.២៧៣.៧១៧ ពាន់រៀល (១៨.៨៥៦.២៩៦ ដុល្លារអាមេរិក) សម្រាប់ឆ្នាំ២០១៧ ដល់ ៨៣.៨២៤.២៤៤ ពាន់រៀល (២០.៧២២.៩២៨ ដុល្លារអាមេរិក) សម្រាប់ឆ្នាំ ២០១៨។ ការកើនឡើងនេះ បណ្តាលមកពីកំណើននៃចំណូលប្រតិបត្តិការដែ ចំណូលលើកដាក់ក្រោមដងយោង (Steveldoring) ចំណូលលើកដាក់លើទីលាន (LOLO) និងកំណើននៃចំណូលអាជ្ញាធរដែ (ចំណូលពីកិច្ចការដែ)។

ក.ខ. ការវិនិយោគចំណូលតាមផ្នែក

ដំណាច់ឆ្នាំ គិតត្រឹមថ្ងៃទី៣១ ខែធ្នូ ឆ្នាំ២០១៨ ប្រៀបធៀបនឹងដំណាច់ គិតត្រឹមថ្ងៃទី៣១ ខែធ្នូ ឆ្នាំ២០១៧

បរិយាយ	ថ្ងៃទី៣១ ខែធ្នូ ឆ្នាំ២០១៨		ថ្ងៃទី៣១ ខែធ្នូ ឆ្នាំ២០១៧	
	ពាន់រៀល	ប្រៀបធៀបនឹងចំណូលសរុប	ពាន់រៀល	ប្រៀបធៀបនឹងចំណូលសរុប
ចំណូលលើកដាក់ក្រោមដងយោង(Stevedorring)	៣៥.៣៧៧.៩៩១	៤២,២២%	៣១.២៩៨.០៦២	៤១,០៥%
ចំណូលលើកដាក់លើទីលាន(LOLO)	២៩.៧៣៤.៧៤២	៣៥,៤៧%	២៦.៦៨៩.៣៥១	៣៤,៩៩%
ចំណូលពីកិច្ចការផ្សេង	១៣.៨០៨.៨០៩	១៦,៤៧%	១២.៨០៤.៩២៩	១៦,៧៩%
ចំណូលពីប្រកួតទ្វារ	៣.១៨៥.០២១	៣,៨០%	២.៧១១.៤៨១	៣,៥៥%
ចំណូលពីផ្លែឈូលស្តុកទំនិញ/កុងតឺន័រ	១.៤៩៦.២១៧	១,៧៨%	១.៧២៣.៤៦៥	២,២៦%
ចំណូលពីផ្លែឈូលគ្រប់គ្រងអាជីវកម្មខ្សាច់	១២៦.៧៩៥	០,១៥%	១៥៥.៦៣១	០,២០%
ចំណូលពីការវាស់ស្ទង់	-	-	៧៧៣.១៨៦	១,០១%
ចំណូលពីការដឹកជញ្ជូន	៨.៦៦៨	០,០១%	២.៩៤៥	០,០០%
ចំណូលពីផ្លែឈូលនឹងកុងតឺន័រ	២៧.២៤៣	០,០៣%	១១៣.៧៨២	០,១៥%
ចំណូលពីសេវាកម្មជួសជុលនិងថែទាំកុងតឺន័រ	៩១៤	-	៨៨៥	-
ចំណូលពីការរៀបចំទំនិញ	៥៧.៤៤៤	០,០៧%	-	-
សរុប:	៨៣.៨២៤.២៤៥	១០០,០០%	៧៦.២៧៣.៧១៧	១០០,០០%

សម្រាប់ឆ្នាំ២០១៨ ក៏ដូចជាឆ្នាំ២០១៧ ក.ស.ភ. មានកំណើនលើចំណូល ៣ប្រភេទធំៗ ដែលមានចំនួនប្រមាណ ៩៥% នៃចំណូលសរុបពីផលអាជីវកម្ម និងសេវាកម្ម ។ ចំណូលទាំងនោះរួមមាន៖ ចំណូលលើកដាក់ក្រោមដងយោង ចំណូលលើកដាក់លើទីលាន និងចំណូលពីកិច្ចការផ្សេងៗ។

ដំណាច់ឆ្នាំ គិតត្រឹមថ្ងៃទី៣១ ខែធ្នូ ឆ្នាំ២០១៨ របៀបរៀបរយនិងដំណាច់ឆ្នាំ គិតត្រឹមថ្ងៃទី៣១ ខែធ្នូ ឆ្នាំ២០១៧

សម្រាប់ឆ្នាំ២០១៨ ចំណូល ៣ប្រភេទធំៗ បានកើនឡើងចំនួន ៨ ពាន់រៀល ២០០.១២៩.(២ដុល្លារអាមេរិក ៦៩១.០០៩.) ឬស្មើនឹង ១១លើ ៤៨%. រៀប និងឆ្នាំ២០១៧។

បរិយាយ	ថ្ងៃទី៣១ ខែធ្នូ ឆ្នាំ ២០១៨		ថ្ងៃទី៣១ ខែធ្នូ ឆ្នាំ២០១៧		បំរែបំរួល		បំរែបំរួល	
	ដុល្លារអាមេរិក	ពាន់រៀល	ដុល្លារអាមេរិក	ពាន់រៀល	ដុល្លារអាមេរិក	%	ពាន់រៀល	%
ចំណូលលើកដាក់ក្រោមដងយោង (Steveldoring)	៨.៧៤៦.១០៤	៣៥.៣៧៧.៩៩១	៧.៧៣៧.៤៦៩	៣១.២៩៨.០៦២	១.០០៨.៦៣៥	១៣,០៤%	៤.០៧៩.៩២៩	១៣,០៤%
ចំណូលលើកដាក់លើទីលាន(LOLO)	៧.៣៥០.៩៨៧	២៩.៧៣៤.៧៤២	៦.៥៩៨.១០៩	២៦.៦៨៩.៣៥១	៧៥២.៨៧៨	១១,៤១%	៣.០៤៥.៣៩១	១១,៤១%
ចំណូលពីកិច្ចការផែ	៣.៤១៣.៧៩៧	១៣.៨០៨.៤០៩	៣.១៦៥.៦១៩	១២.៨០៤.៩២៩	២៤៨.១៧៨	៧,៤៤%	១.០០៣.៨៨០	៧,៤៤%

ខ.ការវិភាគចំណាយចំណេញដុល

ប្រាក់ចំណេញដុលត្រូវបានបង្ហាញនៅក្នុងរបាយការណ៍ចំណេញ ឬខាត របស់ ក.ស.ភ. ដែលបានមកពីចំណូលសរុបនៃផលអាជីវកម្ម និងសេវាកម្ម ដកនឹងចំណាយផ្លូវដើមនៃសេវាកម្ម(ចំណាយប្រតិបត្តិការ)។

ដំណាច់ឆ្នាំ គិតត្រឹមថ្ងៃទី៣១ ខែធ្នូ ឆ្នាំ២០១៨ របៀបរៀបរយនិងដំណាច់ឆ្នាំ គិតត្រឹមថ្ងៃទី៣១ ខែធ្នូ ឆ្នាំ២០១៧

បរិយាយ	ថ្ងៃទី៣១ ខែធ្នូ ឆ្នាំ២០១៨		ថ្ងៃទី៣១ ខែធ្នូ ឆ្នាំ២០១៧		បំរែបំរួល		បំរែបំរួល	
	ដុល្លារអាមេរិក	ពាន់រៀល	ដុល្លារអាមេរិក	ពាន់រៀល	ដុល្លារអាមេរិក	%	ពាន់រៀល	%
ចំណូល	២០.៧២២.៩២៨	៨៣.៨២៤.២៤៤	១៨.៤៥៦.២៩៦	៧៦.២៧៣.៧១៧	១.៨៦៦.៦៣២	៩,៩០%	៧.៥៥០.៥២៧	៩,៩០%
ផ្លូវដើមនៃសេវាកម្ម								
រំលស់ទ្រព្យរោងចក្រ បរិក្ខារ	២.៦១៩.៦៧៧	១០.៥៩៦.៥៩៣	២.៥០៨.៨៥៨	១០.១៤៨.៣៣១	១១០.៨១៩	៤,៤២%	៤៤៨.២៦២	៤,៤២%

ថ្លៃដងយោង	១.៧៣៥.៨០០	៧.០២១.៣១១	១.៥១៥.៩៣៨	៦.១៣១.៩៦៩	២១៩.៨៦២	១៤.៥០%	៨៨៩.៣៤២	១៤.៥០%
ប្រាក់បៀវត្ស និងប្រាក់ឈ្នួល	១.៣៦១.០១០	៥.៥០៥.២៨៥	១.១៩៨.០០១	៤.៨៤៥.៩១៤	១៦៣.០០៩	១៣,៦១%	៦៥៩.៣៧១	១៣,៦១%
ប្រេងឥន្ធនៈ(ប្រតិបត្តិការ និងបូមស្តារប្រឡាយនាវាចរណ៍)	៨៣៨.៧៩០	៣.៣៩២.៩០៦	៦០៨.៤៧៨	២.៤៦១.២៩៤	២៣០.៣១២	៣៧,៨៥%	៩៣១.៦១២	៣៧,៨៥%
ការជួសជុល និងថែទាំ	៥១០.៥៥៦	២.០៦៥.១៩៧	៣៨៤.២៩៤	១.៥៥៤.៤៦៩	១២៦.២៦២	៣២,៨៦%	៥១០.៧២៨	៣២,៨៦%
ចំណាយលើការគ្រប់គ្រងអាជីវកម្មខ្សាច់	៦.៦០៨	២៦.៧៣១	៣៨.៥០៧	១៥៥.៧៦១	(៣១.៨៩៩)	-៨២,៨៤%	(១២៩.០៣០)	-៨២,៨៤%
ការវាស់ស្ទង់	-	-	៧.៤៧២	៣០.២២៤	(៧.៤៧២)	-១០០,០០%	(៣០.២២៤)	-១០០,០០%
ចំណាយលើសេវាកម្មជួសជុល និងថែទាំកុងតឺន័រ	១៧៧	៧១៦	១៨៧	៧៥៦	(១០)	-៥,៣៥%	(៥០)	-៥,២៩%
ផ្សេងៗ	១៦២.១៦៤	៦៥៥.៩៥៤	១៩៩.០៥៩	៨០៥.១៩៤	(៣៦.៨៩៥)	-១៨,៥៣%	(១៤៩.២៤០)	-១៨,៥៣%
សរុបថ្លៃដើមនៃសេវាកម្ម	៧.២៣៤.៧៨២	២៩.២៦៤.៦៩៣	៦.៤៦០.៧៩៤	២៦.១៣៣.៩១២	៧៧៣.៩៨៨	១១,៩៨%	៣.១៣០.៧៨១	១១,៩៨%
ប្រាក់ចំណេញដុល	១៣.៤៨៨.១៤៦	៥៤.៥៥៩.៥៥១	១២.៣៩៥.៥០២	៥០.១៣៩.៨០៥	១.០៩២.៦៤៥	៨,៨១%	៤.៥១៩.៧៤៦	៨,៨១%
អត្រាគំលាតប្រាក់ចំណេញដុល	៦៥,០៩%	៦៥,០៩%	៦៥,៧៤%	៦៥,៧៤%				

សម្រាប់ឆ្នាំ២០១៨ ចំណាយថ្លៃដើមនៃសេវាកម្ម បានកើនឡើងចំនួន ៣.១៣០.៧៨១ ពាន់រៀល (៧៧៣.៩៨៨ ដុល្លារអាមេរិក) ឬស្មើនឹង ១១,៩៨% បើធៀបនឹងឆ្នាំ២០១៧។

- អត្រាគំលាតប្រាក់ចំណេញដុល

អត្រាគំលាតប្រាក់ចំណេញដុលបានថយចុះចំនួន ០,៦៥% ពីអត្រា ៦៥,៧៤% ក្នុងឆ្នាំ២០១៧ ទៅ ៦៥,០៩% ក្នុង ឆ្នាំ២០១៨។ ការថយចុះនៃអត្រាគំលាតប្រាក់ចំណេញដុលដោយសារតែចំណូលសរុបពីលអាជីវកម្ម និងសេវាកម្មមានការកើនឡើងចំនួន ៧.៥៥០.៥២៧ ពាន់រៀល (១.៨៦៦.៦៣២ ដុល្លារអាមេរិក)។

មេរិក) ឬស្មើនឹង ៩,៩០%។ ចំណែកឯ ចំណាយថ្លៃដើមនៃសេវាកម្មមានការកើនឡើងចំនួន ៣.១៣០.៧៨១ពាន់រៀល (៧៧៣.៩៨៨ដុល្លារអាមេរិក) ឬស្មើនឹង ១១,៩៨% គឺដោយសារមានការកើនឡើងទៅលើចំណាយថ្លៃដើមនៃសេវាកម្មមួយចំនួនដូចជា ចំណាយទៅលើការប្រើប្រាស់ប្រេងឥន្ធនៈ ការជួសជុល និង ថែទាំ និង ថ្លៃដងយោង ជាដើម។

គ. ការវិភាគប្រាក់ចំណេញមុនបង់ពន្ធ

ប្រាក់ចំណេញមុនបង់ពន្ធ គឺបានមកពីប្រាក់ចំណេញដុល បូកចំណាយរដ្ឋបាលទូទៅ និងចំណាយហិរញ្ញប្បទាន។

ជំណាច់ឆ្នាំ គិតត្រឹមថ្ងៃទី៣១ ខែធ្នូ ឆ្នាំ២០១៨ ប្រៀបធៀបនឹងជំណាច់ឆ្នាំ គិតត្រឹមថ្ងៃទី៣១ ខែធ្នូ ឆ្នាំ២០១៧

បរិយាយ	ថ្ងៃទី៣១ ខែធ្នូ ឆ្នាំ២០១៨		ថ្ងៃទី៣១ ខែធ្នូ ឆ្នាំ២០១៧		បំរែបំរួល		បំរែបំរួល	
	ដុល្លារអាមេរិក	ពាន់រៀល	ដុល្លារអាមេរិក	ពាន់រៀល	ដុល្លារអាមេរិក	%	ពាន់រៀល	%
ប្រាក់ចំណេញដុល	១៣.៤៨៨.១៤៦	៥៤.៥៥៩.៥៥១	១២.៣៩៥.៥០២	៥០.១៣៩.៨០៥	១.០៩២.៦៤៤	៨,៨១%	៤.៥១៩.៧៥៦	៨,៨១%
ចំណូលផ្សេងៗ	១.៤៥៧.៦៥៨	៥.៨៩៦.២២៧	៦០៣.៩៦៨	២.៤៥៣.០៥១	៨៥៣.៦៩០	១៤១,៣៥%	៣.៤៥៣.១៧៦	១៤១,៣៥%
ចំណាយរដ្ឋបាលទូទៅនិងការលក់								
ចំណាយប្រាក់បៀវត្ស និងអត្ថប្រយោជន៍ផ្សេងៗ	៣.៥០៣.៨០២	១៤.១៧២.៨៧៩	៣.១៤៦.១៧១	១២.៧២៦.២៦២	៣៥៧.៦៣១	១១,៣៧%	១.៤៤៦.៦១៧	១១,៣៧%
អំណោយសុទ្ធារទាន	៤៩២.១៦៨	១.៩៩០.៨២០	៣៨៦.៦១៣	១.៥៦៣.៨៥០	១០៥.៥៥៥	២៧,៣០%	៤២៦.៩៧០	២៧,៣០%
ចំណាយទឹក-ភ្លើង និងប្រេងឥន្ធនៈ	៤៤០.០៧៩	១.៧៨០.១២០	៤៤០.៥០០	១.៧៨១.៨២៣	(៤២១)	-០,១០%	(១.៧០៣)	-០,១០%
ចំណាយរំលស់លើទ្រព្យវិនិយោគនិងទ្រព្យ ពាងចក្របរិក្ខារ	៣៤៣.៥៧៨	១.៣៨៩.៧៧៣	៣៨៥.៣១៧	១.៥៥៨.៦០៧	(៤១.៧៣៩)	-១០,៤៣%	(១៦៨.៨៣៤)	-១០,៤៣%
ចំណាយជួសជុលនិង ថែទាំ	១៤៦.៧៤៤	៥៩៣.៥៧៩	១៣៧.១៨១	៥៥៤.៨៩៧	៩.៥៦៣	៦,៩៧%	៣៨.៦៨២	៦,៩៧%
ចំណាយលើការកំសាន្ត	២១៦.២៥៤	៨៧៤.៧៤៧	១៩២.០២៣	៧៧៦.៧៣៣	២៤.២៣១	១២,៦២%	៩៨.០១៤	១២,៦២%

ចំណាយការធ្វើដំណើរ	៥៦.៦០៤	២២៨.៩៦៣	១០៩.៧២៥	៤៤៣.៨៣៨	(៥៣.១២១)	-៤៨.៤១%	(២១៥.៨៧៥)	-៤៨,៤១%
ចំណាយជំនាញវិជ្ជាជីវៈ	៣៩.០៥៧	១៥៧.៩៨៦	៥១.២១៨	២០៧.១៧៧	(១២.១៦១)	-២៣,៧៤%	(៤៩.១៩១)	-២៣,៧៤%
ចំណាយការប្រកួតប្រជែងប្រកួតកីឡា	២០៩.១៩៧	៨៤៦.២០២	២០៩.២២០	៨៤៦.២៩៥	(២៣)	-០,០១%	(៩៣)	-០,០១%
ចំណាយសម្ភារផ្គត់ផ្គង់ការិយាល័យ	៩១.៣៤៨	៣៦៩.៥០៣	១០២.៥៧១	៤១៤.៩០០	(១១.២២៣)	-១០,៩៥%	(៤៥.៣៩៧)	-១០,៩៥%
ចំណាយទំនាក់ទំនងផ្សេងៗ	៥៩.៥៧៨	២៤០.៩៩៣	៥៣.៨៤៦	២១៧.៨០៧	៥.៧៣២	១០,៦៥%	២៣.១៨៦	១០,៦៥%
ចំណាយពន្ធផ្សេងៗ	៦៧.៦៦៩	២៧៣.៧២១	៣០.៧១០	១២៤.២២២	៣៦.៩៥៩	១២០,៣៥%	១៤៩.៤៩៩	១២០,៣៥%
ផ្សេងៗ	៣៦៦.១៨០	១.៤៨១.១៩៧	៣១៦.១២៤	១.២៧៨.៧២០	៥០.០៥៦	១៥,៤៣%	២០២.៤៧៧	១៥,៤៣%
សរុបចំណាយរដ្ឋបាលទូទៅនិងការលក់	៦.០៩៣.២៧២	២៤.៦៤៧.២៨៥	៥.៥៦១.២១៩	២២.៤៩៥.១៣១	៥៣២.០៥៣	៩,៥៧%	២.១៥២.១៥៤	៩,៥៧%
ចំណាយហិរញ្ញប្បទាន	(១.១៧០.២២៧)	(៤.៧៣៣.៥៦៨)	(១.២៥៤.៧៦៧)	(៥.០៧៥.៥៣៣)	៨៤.៥៤០	-៦,៧៤%	៣៤១.៩៦៥	-៦,៧៤%
ប្រាក់ចំណេញមុនបង់ពន្ធ	៧.៦៨២.៣០៥	៣១.០៧៤.៩២៥	៦.១០៦.៤៥២	២៥.០១២.១៩២	១.៤៩៨.៨២១	២៤,២៤%	៦.០៦២.៧៣៣	២៤,២៤%

សម្រាប់ឆ្នាំ២០១៨ ចំណាយផ្ទៃរដ្ឋបាលទូទៅ និងការលក់ បានកើនឡើងចំនួន ២.១៥២.១៥៤ ពាន់រៀល (៥៣២.០៥៣ ដុល្លារអាមេរិក) ឬស្មើនឹង ៩,៥៧% បើធៀបនឹងឆ្នាំ២០១៧។

យ.ការវិភាគប្រាក់ចំណេញក្រោយបង់ពន្ធ

ក.ស.ភ. ស្ថិតនៅក្រោមច្បាប់នៃក្រុមហ៊ុនពាណិជ្ជកម្មក្នុងវិស័យពន្ធដារ និងអាករ ដូចនេះ ក.ស.ភ. មានកាតព្វកិច្ចក្នុងការបង់ពន្ធលើប្រាក់ចំណេញប្រចាំឆ្នាំក្នុងអត្រា២០% ប៉ុន្តែក្រោយពី ក.ស.ភ. បានបោះផ្សាយលក់មូលបត្រកម្មសិទ្ធិលើកដំបូងជាសាធារណៈកាលពីថ្ងៃទី៩ ខែធ្នូ ឆ្នាំ២០១៥ គឺ ក.ស.ភ. ទទួលបានការលើកទឹកចិត្តពន្ធដារក្នុងវិស័យមូលបត្រ។

ដំណាច់ឆ្នាំ គិតត្រឹមថ្ងៃទី៣១ ខែធ្នូ ឆ្នាំ២០១៨ របៀបធៀបនឹងដំណាច់ឆ្នាំ គិតត្រឹមថ្ងៃទី៣១ ខែធ្នូ ឆ្នាំ២០១៧

បរិយាយ	ថ្ងៃទី៣១ ខែធ្នូ ឆ្នាំ២០១៨		ថ្ងៃទី៣១ ខែធ្នូ ឆ្នាំ២០១៧		បំរែបំរួល		បំរែបំរួល	
	ដុល្លារអាមេរិក	ពាន់រៀល	ដុល្លារអាមេរិក	ពាន់រៀល	ដុល្លារអាមេរិក	%	ពាន់រៀល	%
ប្រាក់ចំណេញមុនបង់ពន្ធ (ក)	៧.៦៨២.៣០៥	៣១.០៧៤.៩២៥	៦.១៨៣.៤៨៤	២៥.០១២.១៩២	១.៤៩៨.៨២១	២៤,២៤%	៦.០៦២.៧៣៣	២៤,២៤%
ចំណាយពន្ធលើប្រាក់ចំណេញ(ខ)	(៤១៨.៤៣៣)	(១.៦៩២.៥៦១)	៨២១.៦៥១	៣.៣២៣.៥៧៨	(១.២៤០.០៨៤)	- ១៥០,៩៣%	(៥.០១៦.១៣៩)	- ១៥០,៩៣%
ប្រាក់ចំណេញសុទ្ធសម្រាប់ការិយបរិច្ឆេទ	៨.១០០.៧៣៨	៣២.៣៦២.៤៨៦	៥.៣៦១.៨៣៣	២១.៦៨៨.៦១៤	២.៧៣៨.៩០៥	៥១,០៨%	១១.០៧៨.៨៧២	៥១,០៨%
អត្រាពន្ធមធ្យម(ខ)/(ក)	-៥,៤៥%	-៥,៤៥%	១៣,២៩%	១៣,២៩%				

ក.ស.ភ.ទទួលបានប្រាក់ចំណេញសុទ្ធសម្រាប់ឆ្នាំ២០១៨ ចំនួន ៣២.៣៦២.៤៨៦ ពាន់រៀល (៨.១០០.៧៣៨ ដុល្លារអាមេរិក) និងសម្រាប់ឆ្នាំ២០១៧ ចំនួន ២១.៦៨៨.៦១៤ ពាន់រៀល (៥.៣៦១.៨៣៣ ដុល្លារអាមេរិក) ដែលបង្ហាញឱ្យឃើញនូវការកើនឡើងនូវប្រាក់ចំណេញសុទ្ធចំនួន ១១.០៧៨.៨៧២ ពាន់រៀល (២.៧៣៨.៩០៥ ដុល្លារអាមេរិក) ឬស្មើនឹង ៥១,០៨%។ ការកើនឡើងនេះដោយសារចំណូលសរុបពីផលអាជីវកម្ម និងសេវាកម្មកើនឡើងស្មើនឹង៩,៩០% បើធៀបនឹងឆ្នាំ២០១៧។

ការថយចុះនៃអត្រាពន្ធមធ្យមចំនួន ១៨,៧៤% ពី ១៣,២៩% ក្នុងឆ្នាំ២០១៧ ទៅ -៥,៤៥% ក្នុងឆ្នាំ២០១៨ ដោយសារកើតមានពន្ធពន្យារលើទ្រព្យសកម្ម (Deferred tax asset) ទើបបណ្តាលឱ្យចំណាយពន្ធលើប្រាក់ចំណេញមានការថយចុះចំនួន ៥.០១៦.១៣៩ ពាន់រៀល(១.២៤០.០៨៤ដុល្លារអាមេរិក) ឬស្មើនឹង ១៥០,៩៣%។

ង.ការវិភាគពីកត្តានិងនិន្នាការដែលប៉ះពាល់ដល់ស្ថានភាពនិងលទ្ធផលហិរញ្ញវត្ថុ

ង.១. កំរិតនៃការជួញដូរក្នុងតំបន់និងជាសកលនិងសកលការបនីយកម្ម

ស្ថានភាពហិរញ្ញវត្ថុ និងលទ្ធផលប្រតិបត្តិការរបស់ ក.ស.ភ. អាស្រ័យលើបរិមាណកុងតឺន័រឆ្លងកាត់ និង សកម្មភាពដឹកជញ្ជូនឆ្លងកាត់កំពង់ផែដែលពឹងផ្អែកលើទំហំពាណិជ្ជកម្មក្នុងស្រុក និងទូទាំងពិភពលោក ព្រមទាំងបរិមាណនៃការនាំចេញនិងការនាំចូលក្នុងតំបន់ដែលត្រូវបានធ្វើប្រតិបត្តិការ។ បរិមាណនៃការ ជួញដូរក្នុងស្រុក និងទូទាំងពិភពលោក និងបរិមាណនៃការនាំចេញ និងនាំចូលក្នុងស្រុកដែលបានធ្វើ ប្រតិបត្តិការនេះទទួលរងផលប៉ះពាល់ដោយសារការផ្លាស់ប្តូរលក្ខខណ្ឌសេដ្ឋកិច្ចហិរញ្ញវត្ថុ និងនយោបាយ ក្នុងតំបន់និងសកលដែលហួសពីការគ្រប់គ្រងរបស់ ក.ស.ភ. ។

ង.២. សមត្ថភាពទទួលកុងតឺន័រនៅចំណតដែកុងតឺន័រLM១៧

ការលើកដាក់ចំបងៗត្រូវបានធ្វើឡើងនៅចំណតដែកុងតឺន័រLM១៧។ ក.ស.ភ. មានសមត្ថភាព លើកដាក់ទំនិញជាកុងតឺន័រប្រមាណ ២១៣.៥៧១ ជីអិលធី ក្នុងមួយឆ្នាំគិតត្រឹមថ្ងៃទី៣១ ខែធ្នូ ឆ្នាំ២០១៨។ ក.ស.ភ. ដើម្បីឆ្លើយតបនឹងកំណើននាឆ្នាំបន្ទាប់ ក.ស.ភ. មានគម្រោងនឹងបញ្ចប់ការអភិវឌ្ឍហេដ្ឋារចនា- សម្ព័ន្ធដែដំណាក់កាលទី៣ ដែលនឹងបង្កើនសមត្ថភាពលើកដាក់កុងតឺន័រនៅចំណតដែកុងតឺន័រLM១៧ បន្ថែមចំនួន ២០០.០០០ ជីអិលធី។

បរិយាយ	សមត្ថភាពលើកដាក់				
	ឆ្នាំ២០១៥	ឆ្នាំ២០១៦	ឆ្នាំ២០១៧	ឆ្នាំ២០១៨	ផែនការ ឆ្នាំ២០១៩
ចំណតដែកុងតឺន័រ LM១៧ (ជីអិលធី)	១៥០.០០០	១៥១.៧៨១	១៨៤.៨០៥	២១៣.៥៧១	២៣៤.០០០

ង.៣. ប្រសិទ្ធភាពនៃប្រតិបត្តិការ

ដើម្បីបង្កើនប្រសិទ្ធភាពខ្ពស់ក្នុងប្រតិបត្តិការ ក.ស.ភ. មានគោលការណ៍កាត់បន្ថយចំណាយថ្លៃដើម ដោយប្រើធនធានដែលមានស្រាប់ និងការបំពាក់គ្រឿងចក្រលើកដាក់ទំនើបៗសម្រាប់បំរើឱ្យប្រតិបត្តិការ។ ជាក់ស្តែង ក.ស.ភ. បានអនុវត្តនូវវិធានការដូចខាងក្រោម ដើម្បីបង្កើនប្រសិទ្ធភាពប្រតិបត្តិការ៖

- បន្តបំពាក់គ្រឿងចក្រលើកដាក់ទំនើបៗដើម្បីបង្កើនល្បឿននៃការលើកដាក់ទំនិញនិង កាត់បន្ថយការរង់ចាំដោយសារការខូចខាតគ្រឿងចក្រ
- បន្តជម្រុញសមត្ថភាពផ្នែកប្រតិបត្តិការតាមរយៈការបណ្តុះបណ្តាល
- ពង្រីកចំណតដែដើម្បីធានាថានាវាដឹកកុងតឺន័រអាចដឹកជញ្ជូនចេញចូលបានលឿន និង ប្រកបដោយប្រសិទ្ធភាព
- ការពង្រីកទីលានស្តុកកុងតឺន័រជំហានទី២ នៅចំណតដែកុងតឺន័រ LM១៧
- គ្រប់គ្រងទីលានស្តុកកុងតឺន័រឱ្យមានប្រសិទ្ធភាព ដោយកាត់បន្ថយការរក្សាទុកកុងតឺន័រ នៅលើទីលានក្នុងរយៈពេលយូរ

- ប្រើប្រាស់ចំណាត់ថ្នាក់មានប្រសិទ្ធភាព ដោយការរៀបចំទីតាំងចូលចតនាវាទៅតាម ផែនការច្បាស់លាស់។

ឯ.៤. តម្លៃ

ក្នុងគោលបំណងដើម្បីរក្សាអតិថិជន ដែលមានស្រាប់ និងទាក់ទាញអតិថិជនថ្មី បន្ថែមទៀត ក.ស.ភ. បានផ្តល់តម្លៃអនុគ្រោះ លើសេវាពន្ធនាវា ដល់នាវាទេសចរណ៍ នាវាដឹកជញ្ជូនទំនិញរាយ និង នាវាដឹកជញ្ជូនកុងតឺន័រ និងប្រភេទនាវាដឹកជញ្ជូនទំនិញផ្សេងៗទៀត។ ជាមួយគ្នានេះដែរ ក.ស.ភ. ក៏បានផ្តល់តម្លៃអនុគ្រោះដល់សេវាកម្មលើកដាក់ទំនិញរាយ ទាំងនៅចំណាត់ថ្នាក់កុងតឺន័ររបស់ ក.ស.ភ. និង នៅក្រៅចំណាត់ថ្នាក់របស់ ក.ស.ភ.។ ក្រៅពីការអនុគ្រោះថ្លៃសេវាកម្មលើកដាក់ទំនិញរាយ ក.ស.ភ. ក៏បានផ្តល់ តម្លៃអនុគ្រោះជាកញ្ចប់សម្រាប់សេវាកម្មលើកដាក់កុងតឺន័រ (Stevadore) ដល់ក្រុមហ៊ុនដឹកជញ្ជូនកុងតឺន័រ ទាំងអស់ដោយផ្អែកតាមបរិមាណកុងតឺន័រដែលដឹកជញ្ជូនបាន។ នេះមានន័យថា បើនាវាដឹកជញ្ជូនកុងតឺន័រ របស់ក្រុមហ៊ុនណាមួយ ដែលដឹកជញ្ជូនកុងតឺន័របានកាន់តែច្រើន នឹងទទួលបានការបញ្ចុះតម្លៃលើក ទឹកចិត្តកាន់តែច្រើន។

ឯ.៥. ការតភ្ជាប់រវាងផែរណប

ការតភ្ជាប់រវាងផែរណបដើរតួនាទីយ៉ាងសំខាន់ ដែលក្រុមហ៊ុនដឹកជញ្ជូនធ្វើការជ្រើសរើស កំពង់ផែសម្រាប់ការដឹកជញ្ជូនទំនិញ។ ការតភ្ជាប់រវាងផែរណបដែលមានប្រសិទ្ធភាពអាចជំរុញឱ្យ អ្នកដឹកជញ្ជូនកាត់បន្ថយ ពេលវេលាដឹកជញ្ជូន។ ប្រសិទ្ធភាពចរាចរណ៍រវាងផែរណប អាស្រ័យទៅលើ សេវាកម្មផែរណបផ្សេងទៀតដែលគ្រប់គ្រងលើចរាចរណ៍នៃការដឹកជញ្ជូនទំនិញ ព្រោះថាទីតាំងរបស់ ក.ស.ភ. មានអំណោយផលសម្រាប់ការប្រមូលទំនិញដើម្បីដឹកជញ្ជូនតាមផ្លូវទឹក។

ឯ.៦. ការរំលស់

ការរំលស់កើតឡើងពីការរំលស់ហេដ្ឋារចនាសម្ព័ន្ធ និងសម្ភារកំពង់ផែ រួមទាំង ចំណាត់នាវា អគារ ឃ្នាំង និងគ្រឿងចក្រលើកដាក់។ ការប៉ាន់ស្មានអាយុកាលប្រើប្រាស់ទ្រព្យសំខាន់ៗ មានដូចជាចំណាត់ នាវា អគារ (១០-៥០ឆ្នាំ) គ្រឿងចក្រគ្រឿងម៉ាស៊ីន (១០-១៥ឆ្នាំ) គ្រឿងសង្ហារឹម និងគ្រឿងបំពាក់ (៥ឆ្នាំ) កុំព្យូទ័រ (៥-១៥ឆ្នាំ) សម្ភារការិយាល័យ និងផ្សេងៗ (៥-១៥ឆ្នាំ) និងយានយន្ត (៨-១៥ឆ្នាំ)។ វិធីសាស្ត្រ រំលស់អាយុកាលប្រើប្រាស់ និងតម្លៃកាកសំណល់ត្រូវបានពិនិត្យ នៅរៀងរាល់កាលបរិច្ឆេទរាយការណ៍ ហើយត្រូវកែសម្រួលប្រសិនបើសមស្រប។

២. កត្តាសំខាន់ៗដែលប៉ះពាល់លើផលចំណេញ

ក. កត្តាសេដ្ឋកិច្ចជាតិ តំបន់ និងសកល

បរិមាណទំនិញឆ្លងកាត់ ក.ស.ភ. ទាក់ទងដោយផ្ទាល់ទៅនឹង កត្តាសេដ្ឋកិច្ចជាតិ តំបន់ ឬ សកល។ ជាការចាំបាច់ដែល ក.ស.ភ. ត្រូវធ្វើការវិភាគសេដ្ឋកិច្ច និងពាណិជ្ជកម្ម ដើម្បីបានដឹងនូវនិទ្ទាការ កំណើន ឬ

ការធ្លាក់ចុះនៃតម្រូវការដឹកជញ្ជូន។ នេះជាមូលដ្ឋាន ដើម្បីរៀបចំឆ្លើយតបបានទាន់ពេលវេលា ក៏ដូចជា ធ្វើផែនការវិនិយោគហេដ្ឋារចនាសម្ព័ន្ធ ឬក៏បំពាក់គ្រឿងចក្របានសមស្រប។ នេះក៏អាចជួយឲ្យ ក.ស.ភ. ជៀសបានពីការវិនិយោគហួសតម្រូវការ ដែលធ្វើឲ្យខាតប្រយោជន៍ពីការប្រើប្រាស់ទុន ឬក៏បំពាក់ ក្នុង ករណីដែលតម្រូវការដឹកជញ្ជូនអាចធ្លាក់ចុះ។

ខ.ការគ្រប់គ្រងថ្លៃដើមនៃសេវាកម្ម

ការរក្សាបាននូវភាពប្រកួតប្រជែងខ្ពស់ក្នុងទីផ្សារ ជាកត្តាសំខាន់សម្រាប់និរន្តរភាពនៃការរីក លូតលាស់របស់ ក.ស.ភ. ក្នុងនោះ គឺគុណភាពសេវាកម្ម និងតម្លៃសេវាកម្មសមរម្យ។ ដើម្បីធានាបាននូវ តម្លៃថ្លៃដើមនៃសេវាកម្មប្រកួតប្រជែង ក.ស.ភ. យកចិត្តទុកដាក់លើការគ្រប់គ្រងចំណាយប្រតិបត្តិការមួយ ចំនួនដូចខាងក្រោម៖

ខ.១. ចំណាយបៀវត្ស និងអត្ថប្រយោជន៍ផ្សេងៗទៀតលើបុគ្គលិក

ផ្នែកមួយនៃការចំណាយច្រើន គឺទៅលើបៀវត្សបុគ្គលិក និងអត្ថប្រយោជន៍ផ្សេងៗដែលស្មើនឹង អត្រា ២៣,៤៨% (អត្រា ៦,៥៧% ជាបៀវត្សបុគ្គលិកផ្នែកប្រតិបត្តិការ និងអត្រា ១៦,៩១% ជាបៀវត្ស បុគ្គលិកផ្នែករដ្ឋបាល និងអត្ថប្រយោជន៍ផ្សេងៗ) ធៀបនឹងចំណូលសរុបពីផលអាជីវកម្ម និងសេវាកម្ម ក្នុងឆ្នាំ២០១៨ ដែលបានកត់ត្រាជាចំណាយថ្លៃដើមនៃសេវាកម្ម និងចំណាយរដ្ឋបាលទូទៅ។ ទោះជា យ៉ាងណា ក.ស.ភ. បានរៀបចំផែនការធនធានមនុស្សត្រឹមត្រូវតាមទំហំការងារ និងការរៀបចំប្រាក់ បៀវត្សយោងតាមបរិមាណកុងតឺន័រឆ្លងកាត់(ជីអិមធី)ដែលជួយឲ្យការចំណាយលើបុគ្គលិកមិនមានការ ប៉ះពាល់ខ្លាំងលើប្រាក់ចំណេញ ។

ខ.២. ចំណាយថ្លៃដងយោង

ចំណាយថ្លៃដើមនៃសេវាកម្មធំមួយផ្នែកទៀតគឺចំណាយថ្លៃដងយោងដែលស្មើនឹង ៨,៣៨% បើធៀបទៅនឹងចំណូលសរុបពីផលអាជីវកម្ម និងសេវាកម្ម ក្នុងឆ្នាំ២០១៨។ ក.ស.ភ. បានចុះកិច្ចសន្យា ជាមួយក្រុមហ៊ុនដៃគូអាជីវកម្មចំនួនបី ក្នុងការប្រើប្រាស់ដងយោង សម្រាប់សេវាកម្មលើកដាក់លើ ស្ពានដែរ។ យោងតាមកិច្ចសន្យាភាគរយនៃការបែងចែកប្រាក់ចំណូលទៅកាន់ក្រុមហ៊ុនដៃគូនៅត្រឹម ៨០% បន្ទាប់ពីការធ្វើប្រតិបត្តិការបានរយៈពេល៣ ទៅ ៤ឆ្នាំ។ ក.ស.ភ. រំពឹងថាចំណាយថ្លៃដងយោង នឹងបន្តកើនឡើង ព្រោះកំណើនបរិមាណទំនិញឆ្លងកាត់ត្រូវបានព្យាករណ៍ថាបន្តឡើងខ្ពស់ក្នុងពេល ខាងមុខ។ យ៉ាងណាមិញការចំណាយនេះ គឺប៉ះពាល់ដល់ផលចំណេញតិចតួចប៉ុណ្ណោះ ពីព្រោះការកើន ឡើងនៃបរិមាណកុងតឺន័របានធ្វើឲ្យចំណូលរបស់ក.ស.ភ.មានការកើនឡើងដូចគ្នា។ តារាងខាងក្រោម នេះបង្ហាញពីភាគរយនៃការបែងចែកប្រាក់ចំណូល៖

ម្ចាស់ ដងយោង	ឈ្មោះ ដងយោង	ចំនួន	សមត្ថភាព (តោន)	ចំណែកប្រាក់ ចំណូលរបស់ ម្ចាស់ដងយោង	ចំណែកប្រាក់ ចំណូលរបស់ ក.ស.ភ.	កាលបរិច្ឆេទ កិច្ចសន្យា
Sovereign	ដងយោង បណ្តែតទី១	១	៨០	៨០%	២០%	០១/០២/២០១៦-៣១/០១/២០១៩

ម្ចាស់ ដងយោង	ឈ្មោះ ដងយោង	ចំនួន	សមត្ថភាព (តោន)	ចំណែកប្រាក់ ចំណូលរបស់ ម្ចាស់ដងយោង	ចំណែកប្រាក់ ចំណូលរបស់ ក.ស.ភ.	កាលបរិច្ឆេទ កិច្ចសន្យា
	ដងយោង បណ្តែតទី២	១	៦០	៨០%	២០%	
Kamsab	ដងយោង ចល័ត៨០T	១	៨០	៩០%	១០%	១១/០៣/២០០៨-១០/០៣/២០០៩
				៨៥%	១៥%	១១/០៣/២០០៩-១០/០៣/២០១០
				៨០%	២០%	១១/០៣/២០១១ ដល់បច្ចុប្បន្ន
	ដងយោង ចល័តទី២	១	៤១	៩០%	១០%	០១/០៧/២០១៣-៣១/០៦/២០១៥
				៨៥%	១៥%	០១/០៧/២០១៥-៣១/០៦/២០១៦
				៨០%	២០%	០១/០៧/២០១៦-៣១/០៦/២០៣៣
ដងយោង ចល័តទី៣	១	៤១	៩០%	១០%	០១/០៧/២០១៣-៣១/០៦/២០១៥	
			៨៥%	១៥%	០១/០៧/២០១៥-៣១/០៦/២០១៦	
			៨០%	២០%	០១/០៧/២០១៦-៣១/០៦/២០៣៣	
Sungkwang	ដងយោង ចល័តទី១	១	៤១	៩០%	១០%	០១/០១/២០១៣-៣១/១២/២០១៣
				៨៥%	១៥%	០១/០១/២០១៤-៣១/១២/២០១៤
				៨០%	២០%	០១/០១/២០១៥-៣១/១២/២០២៤

គ.កាតព្វកិច្ចពន្ធផ្សេងៗ

ក.ស.ភ.ស្ថិតក្រោមច្បាប់សហគ្រាសពាណិជ្ជកម្មពាក់ព័ន្ធនឹងបញ្ហាពន្ធដារ។ ក.ស.ភ. ស្ថិតនៅក្រោមរបបស្វ័យប្រកាស និងចាត់ទុកជាអ្នកជាប់ពន្ធនៃចំពោះការបង់ពន្ធ។ ដូចនេះ ក.ស.ភ. មានកាតព្វកិច្ចបង់ពន្ធ និងអាករតាមការកំណត់នៃច្បាប់និងបទប្បញ្ញត្តិជាធរមាន។

គ.១. ពន្ធលើប្រាក់ចំណេញ

ក.ស.ភ. មានកាតព្វកិច្ចបង់ពន្ធលើប្រាក់ចំណេញក្នុងអត្រា២០% ដោយបង់ប្រាក់រំដោះពន្ធលើប្រាក់ចំណេញ ១% នៃផលរបបប្រចាំខែ។ ប្រាក់រំដោះពន្ធលើប្រាក់ចំណេញ ១% ប្រចាំខែនឹងត្រូវទូទាត់កាត់កងជាមួយពន្ធលើប្រាក់ចំណេញ ២០% នៃចុងឆ្នាំសារពើពន្ធនីមួយៗ។ ក.ស.ភ. ធ្វើការបោះផ្សាយលក់មូលបត្រកម្មសិទ្ធិនៅថ្ងៃទី៩ ខែធ្នូ ឆ្នាំ២០១៥។ យោងតាមអនុក្រឹត្យលេខ០១អនក្រ.បកចុះថ្ងៃទី៨ខែមករា ឆ្នាំ២០១៥ ស្តីពីការលើកទឹកចិត្តពន្ធដារក្នុងវិស័យមូលបត្រសហគ្រាសបោះផ្សាយលក់មូលបត្រកម្មសិទ្ធិទទួលបានការលើកទឹកចិត្តដោយបន្ថយពន្ធលើប្រាក់ចំណេញចំនួន ៥០% នៃពន្ធលើប្រាក់ចំណេញត្រូវបង់សម្រាប់រយៈពេល៣ឆ្នាំគិតចាប់ពីថ្ងៃដែលអនុក្រឹត្យនេះចូលជាធរមាន។ ដូច្នេះក្រោយពីការអនុគ្រោះនេះត្រូវបានបញ្ចប់នោះ ក.ស.ភ. នឹងអនុវត្តកាតព្វកិច្ចពន្ធលើប្រាក់ចំណេញដូចធម្មតាវិញ។

គ.២. អាករលើតម្លៃបន្ថែម

ក.ស.ភ. ជាក្រុមហ៊ុនដែលចុះបញ្ជីអាករលើតម្លៃបន្ថែម។ ក.ស.ភ. បានគិតអាករលើតម្លៃបន្ថែមតាមអត្រា១០% នៃចំនួនទឹកប្រាក់លើវិក្កយបត្រពេលដែលចេញវិក្កយបត្រទៅអតិថិជន។ ក.ស.ភ. ជាភ្នាក់ងារប្រមូលពន្ធនេះជូនរាជរដ្ឋាភិបាលព្រោះនេះជាអាករលើធាតុចេញរបស់ក.ស.ភ.។ អាករលើធាតុ

ចេញនេះនឹងត្រូវកាត់កងជាមួយអាករលើធាតុចូល១០%នៅពេលដែលក.ស.ភ.បង់ប្រាក់ទៅអ្នកផ្គត់ផ្គង់សម្រាប់ការទិញ។

គ.៣. ពន្ធកាត់ទុកលើចំណូលការប្រាក់

ក.ស.ភ.មានកាតព្វកិច្ចបង់ពន្ធកាត់ទុកលើចំណូលការប្រាក់តាមអត្រា ៥% លើបញ្ញើទូទៅនិង ៦% លើបញ្ញើមានកាលកំណត់។ បច្ចុប្បន្ន ក.ស.ភ.មានបញ្ញើមានកាលកំណត់នៅធនាគារពាណិជ្ជកម្មក្រៅប្រទេសនៃកម្ពុជា (FTB) និងធនាគារអេប៊ីអេ (ABA)។

គ.៤. ពន្ធនាំចូល

ក.ស.ភ.មានកាតព្វកិច្ចបង់ពន្ធនាំចូលលើសម្ភារ និងវត្ថុធាតុដើមតាមអត្រាចន្លោះពី ៧% ទៅ ៣៥% អាស្រ័យលើប្រភេទទំនិញនីមួយៗដែលកំណត់ដោយអគ្គនាយកដ្ឋានគយ និងរដ្ឋាករ។ យោងតាមគម្រោងអភិវឌ្ឍន៍ហេដ្ឋារចនាសម្ព័ន្ធផែងដំណាក់កាលទី២ នៅចំណតផែកុងតឺន័រ LM១៧ នៅឆ្នាំ២០១៨ ក.ស.ភ. នឹងគ្រោងនាំចូលគ្រឿងចក្រលើកដាក់កុងតឺន័រ ដូចនេះ ចំណាយលើពន្ធនាំចូលនឹងមានការកើនឡើង។

៣. ការប្រែប្រួលសំខាន់ៗលើការលក់ និងចំណូល

ចំណូលសំខាន់របស់ ក.ស.ភ. រួមមានប្រាក់ចំណូលពីការលើកដាក់ក្រោមដងយោង (Stevedoring) ការលើកដាក់នៅទីលាន (LOLO) និងចំណូលកិច្ចការផែដែលពាក់ព័ន្ធនឹងការដឹកជញ្ជូនកុងតឺន័រ ដែលស្មើប្រមាណ ៩៥% ធៀបនឹងចំណូលសរុបពីផលអាជីវកម្ម និងសេវាកម្ម ក្នុងឆ្នាំ២០១៨។ កត្តាសំខាន់នៃការកើនឡើងប្រាក់ចំណូល គឺបានមកពីកំណើនចំនួនកុងតឺន័រ ទំនិញរាយ នាវាឆ្លងកាត់ និងចំណុះនាវាស្របតាមការលូតលាស់ វិស័យសំណង់ វិស័យកសិកម្មវិស័យពាណិជ្ជកម្ម និងវិស័យឧស្សាហកម្មវាយនភណ្ឌ(សំលៀកបំពាក់និងស្បែកជើង)។ ជាមួយគ្នានេះដែរ ការដាក់ឱ្យដំណើរការនូវកំពង់ផែមេ កែម៉ែបប្រទេសវៀតណាម ក៏ជាប្រភពនៃកំណើនបរិមាណកុងតឺន័រឆ្លងកាត់ក.ស.ភ.។ ជាក់ស្តែង ការដឹកជញ្ជូនឆ្លងកាត់ ក.ស.ភ. ទៅកាន់កំពង់ផែមេ កែម៉ែប មានការចំណេញពេលវេលាដោយដឹកជញ្ជូនទៅផ្ទាល់ទៅកាន់ប្រទេសក្នុងតំបន់ប៉ាស៊ីហ្វិកប៉ែកខាងកើត និងសហរដ្ឋអាមេរិកប៉ែកខាងលិច។

៤. ផលប៉ះពាល់នៃការប្តូររូបិយបណ្ណអត្រាការប្រាក់និងថ្លៃទំនិញ

ក. ផលប៉ះពាល់ពីអត្រាប្តូរប្រាក់

ក.ស.ភ.បានកត់ត្រាបញ្ជីគណនេយ្យ ដោយប្រើប្រាស់រូបិយបណ្ណដុល្លារអាមេរិក ដោយសារចំណូលពីប្រតិបត្តិការអាជីវកម្ម និងសេវាកម្មភាគច្រើនជាប្រាក់ដុល្លារអាមេរិក និងការទូទាត់លើការងារជួសជុលគ្រឿងចក្រធំៗ ប្រេងឥន្ធនៈ និងចំណាយផ្សេងៗមួយចំនួនទៀត ក៏ជាប្រាក់ដុល្លារអាមេរិកដែរ លើកលែងតែការចំណាយលើប្រាក់បៀវត្ស និងការបង់ពន្ធ។ ហេតុដូចនេះផលប៉ះពាល់ពីអត្រាប្តូរប្រាក់សម្រាប់ ក.ស.ភ.គឺមានកម្រិតអប្បបរមា។

ខ. ផលប៉ះពាល់ពីអត្រាការប្រាក់

ក.ស.ភ.មិនបានកត់ត្រាបំណុលហិរញ្ញវត្ថុដែលមានអត្រាការប្រាក់ថេរតាមតម្លៃទីផ្សារដោយសារភាពលំអៀង ត្រូវបានបញ្ចូលក្នុងរបាយការណ៍លំដាប់ចំណេញ ឬខាតនោះទេ ហើយ ក.ស.ភ. ក៏ពុំមានឧបករណ៍ហិរញ្ញវត្ថុដើរដៃទីផ្សារចុងការិយបរិច្ឆេទនេះដែរ។ ដូច្នេះការផ្លាស់ប្តូរអត្រាការប្រាក់នាចុងការិយបរិច្ឆេទពុំមានផលប៉ះពាល់ដល់ប្រាក់ចំណេញ ឬខាតនោះទេ របស់ ក.ស.ភ.។

គ. ផលប៉ះពាល់ពីការប្រែប្រួលតម្លៃប្រេងឥន្ធនៈ

ប្រតិបត្តិការរបស់ ក.ស.ភ. ពឹងផ្អែកយ៉ាងខ្លាំងទៅលើគ្រឿងចក្រ ដែលមានតម្រូវការប្រើប្រាស់ប្រេងឥន្ធនៈខ្ពស់។ ការប្រែប្រួលតម្លៃប្រេងឥន្ធនៈ នឹងប៉ះពាល់ដល់ថ្លៃដើមសេវាកម្ម។ អាស្រ័យហេតុនេះ ក.ស.ភ. បានពង្រឹងការគ្រប់គ្រងលើចំណាយប្រតិបត្តិការតាមរយៈការបង្កើនប្រសិទ្ធភាពការងារលើកដាក់ការរៀបចំទីលានស្តុកកុងតឺន័រ ដែលអាចកាត់បន្ថយការលើកដាក់ និងការចល័តគ្រឿងចក្រច្រើនដែលមិនចាំបាច់។ ជាមួយគ្នានេះដែរ ក.ស.ភ. បានបំពាក់គ្រឿងចក្រទំនើបក្នុងការលើកដាក់ដែលប្រើប្រាស់ថាមពលអគ្គិសនីជំនួសវិញ។

៥. ផលប៉ះពាល់ពីអតិផរណា

កំណើននៃត្រាអតិផរណាអាចមានផលប៉ះពាល់ដល់ការចំណាយ និងការវិនិយោគរបស់ក្រុមហ៊ុន ព្រោះតម្លៃទំនិញមានការកើនឡើង ហើយអំណាចទិញបានថយចុះ។ ប៉ុន្តែ យោងតាមរបាយការណ៍របស់ធនាគារពិភពលោកកម្ពុជាមានអត្រាអតិផរណាជាមធ្យម ៣,៨% ពីឆ្នាំ២០១១ ដល់ ឆ្នាំ២០១៤ ដែលកម្រិតអតិផរណានេះ ពុំប៉ះពាល់ធ្ងន់ធ្ងរដល់ស្ថានភាពហិរញ្ញវត្ថុ និងលទ្ធផលប្រតិបត្តិការ ក.ស.ភ. នោះទេ។

៦. គោលនយោបាយសេដ្ឋកិច្ច សារពើពន្ធ និងរូបិយវត្ថុរបស់រាជរដ្ឋាភិបាល

ក.ស.ភ.បាន និងកំពុងទទួលបានផលពីគោលនយោបាយសំខាន់ៗរបស់រាជរដ្ឋាភិបាល ដែលក្នុងនោះរួមមាន ដូចខាងក្រោម៖

- ❖ គោលនយោបាយស្តីពីការជម្រុញការនាំចេញអង្ករ បាននិងកំពុងផ្តល់ផលវិជ្ជមានដល់កំណើន នៃការនាំចេញផលិតផលនេះតាមក.ស.ភ.
- ❖ គោលនយោបាយក្នុងការអនុគ្រោះពន្ធលើការនាំចូលឧបករណ៍/គ្រឿងចក្រកសិកម្មនាំឱ្យមានការវិនិយោគខ្លាំងលើវិស័យកសិកម្ម
- ❖ កិច្ចខិតខំប្រឹងប្រែងរបស់រាជរដ្ឋាភិបាលក្នុងការស្វែងរកការអនុគ្រោះពន្ធនិងកូតា ពីប្រទេសជាដៃគូ បាននិងកំពុងជម្រុញឱ្យមានការនាំចេញខ្ពស់
- ❖ ការរៀបចំឱ្យមានតំបន់សេដ្ឋកិច្ចពិសេសនិងភស្តុភារគយមានដែនកំណត់ បាននិងកំពុងទាក់ទាញឱ្យមានការវិនិយោគដោយផ្ទាល់ពីបរទេស

- ❖ គោលនយោបាយឧស្សាហកម្មកម្ពុជាឆ្នាំ២០១៥-២០២៥ បាននិងកំពុងទាក់ទាញវិនិយោគិន ឱ្យមកវិនិយោគនៅប្រទេសកម្ពុជានិងការបង្កើតរោងចក្រផ្ទេរចំណុះព្រមទាំងសហគ្រាសផ្ទេរតួច និងមធ្យម
- ❖ គោលនយោបាយរបស់រាជរដ្ឋាភិបាលជម្រុញការដឹកជញ្ជូនតាមផ្លូវទឹក
- ❖ ធនាគារជាតិនៃកម្ពុជា បាននិងកំពុងបន្តអនុវត្តគោលនយោបាយរូបិយវត្ថុតឹងរឹងនិងអត្រាប្តូរ ប្រាក់សេរីដែលមានការគ្រប់គ្រង។ គោលនយោបាយនេះបាននិងកំពុងរួមចំណែកក្នុងការ បង្កើនទំនុកចិត្តសាធារណៈក្នុងបរិស្ថានម៉ាក្រូសេដ្ឋកិច្ចនៃប្រទេសកម្ពុជានិងជម្រុញការធ្វើ អាជីវកម្មពីវិស័យឯកជន
- ❖ ការលើកទឹកចិត្តពន្ធដារក្នុងវិស័យមូលបត្រដល់សហគ្រាសបោះផ្សាយលក់មូលបត្រនៅកម្ពុជា បាននិងកំពុងជម្រុញឱ្យក្រុមហ៊ុនឯកជន និងសហគ្រាសរដ្ឋចូលទីផ្សារមូលបត្រកាន់តែច្រើន ដែលចូលរួមចំណែកក្នុងការអភិវឌ្ឍសេដ្ឋកិច្ចជាតិ។

ផ្នែកទី ១០
ស្ថិតិប្រចាំឆ្នាំសង្ខេបពី
លទ្ធផលអាជីវកម្មរបស់ ក.ស.ក.

ស្ថិតិភារកិច្ចទំនិញឆ្លងកាត់ ក.ស.ក.

ឯកតា (ត្រៀង)

ឆ្នាំ	ឆ្នាំ២០១៨	ឆ្នាំ២០១៧	ឆ្នាំ២០១៦
នារា.សាឡាងអន្តរជាតិ	១.៣៩៨	១.០៨៣	១.០៧៥
នារា.ប្រេង	៥៦៨	៥២២	៥០២
នារា.កម្ពុជា	៥៧	៧១	១០២
សាឡាងកម្ពុជា	០	០	០
សរុប	២.០២៣	១.៦៧៦	១.៦៧៩

ស្ថិតិកុងតឺន័រឆ្លងកាត់ ក.ស.ក.

ឯកតា (ជីអ៊ីយូ)

ឆ្នាំ		ឆ្នាំ២០១៨	ឆ្នាំ២០១៧	ឆ្នាំ២០១៦
នាំចូល	គ្មានទំនិញ	៤១.៩៣៥	៣២.៦១៤	២៥.៨៥២
	មានទំនិញ	៦០.៤២៤	៥៦.៨៩៥	៤៩.១២៣
សរុបនាំចូល		១០២.៣៥៩	៨៩.៥០៩	៧៤.៩៧៥
នាំចេញ	គ្មានទំនិញ	១៩.៨៥៧	១៥.២០៧	១០.៦៥០
	មានទំនិញ	៩១.៣៥៥	៨០.០៨៩	៦៦.១៥៦
សរុបនាំចេញ		១១១.២១២	៩៥.២៩៦	៧៦.៨០៦
សរុប		២១៣.៥៧១	១៨៤.៨០៥	១៥១.៧៨១

ស្ថិតិភារកិច្ចទេសចរណ៍អន្តរជាតិឆ្លងកាត់ ក.ស.ក.

ឆ្នាំ		ឆ្នាំ២០១៨	ឆ្នាំ២០១៧	ឆ្នាំ២០១៦
នារា.ទេសចរណ៍អន្តរជាតិ	អ្នកដំណើរ(នាក់)	៣១.៨៩០	២៦.៧១៥	២៥.២៤២
	នារា.(ដើង)	៧៤៥	៦២៣	៥៩៧

ផ្នែកទី ១១
ព័ត៌មានចាំបាច់ផ្សេងទៀតសម្រាប់
ការការពារវិនិយោគិន

សម្រាប់ឆ្នាំ២០១៨ ក. ស. ក. មានព័ត៌មានចាំបាច់សម្រាប់ការពារវិនិយោគិនដូចខាងក្រោម៖

- ❖ បានពិនិត្យ និងទទួលស្គាល់នូវរបាយការណ៍ស្តីពីលទ្ធផលបឋមផ្នែកអាជីវកម្ម និងហិរញ្ញវត្ថុ ឆ្នាំ២០១៧ របស់ ក. ស. ក.
- ❖ បានពិនិត្យ និងសម្រេចឱ្យ ក.ស.ក. ធ្វើកិច្ចសហការជាមួយក្រុមហ៊ុន KTC International Co., Ltd. ក្រោមទម្រង់ជាការជួលអចលនទ្រព្យ និងគ្រឿងចក្រវិញ ជំនួសឱ្យការចូលទុនធ្វើអាជីវកម្មមគ្គុ
- ❖ បានពិនិត្យ និងសម្រេចឱ្យក្រសួងសាធារណការ និងដឹកជញ្ជូន ខ្ចីថវិការបស់ ក.ស.ក. ដើម្បី ទិញកាណូតដឹកអ្នកដំណើរតាមផ្លូវទឹក Taxi Boat ចំនួន ២ គ្រឿង ហើយក្រសួងនឹងប្រគល់ កាណូតទាំង ២ គ្រឿងនេះ ឱ្យនាយកដ្ឋានណាមួយ ឬអង្គភាពណាមួយក្រោមចំណុះក្រសួង ជាអ្នកធ្វើប្រតិបត្តិការសេវាដឹកអ្នកដំណើរតាមផ្លូវទឹកនេះ។ ក្រសួងនឹងសងត្រឡប់ មកឱ្យ ក.ស.ក. នូវថវិកាកម្ចីខាងលើ ជាក្រោយវិញ។
- ❖ បានពិនិត្យ និងសម្រេចឱ្យ ក.ស.ក. បន្តធ្វើការសហការជាមួយក្រុមហ៊ុន ហ្គ្រីន ត្រេដ (Green Trade) លើការបង្កើតរោងចក្រកែច្នៃស្រូវ-អង្ករ នៅចំណតផែកុងតឺន័រ LM១៧
- ❖ បានពិនិត្យ និងអនុញ្ញាតជាគោលការណ៍ឱ្យ ក.ស.ក. ស្នើសុំអាជ្ញាប័ណ្ណពីក្រសួងរ៉ែ និង ថាមពល មុននឹងចុះអនុស្សរណៈនៃការយោគយល់គ្នា (MOU) ជាមួយក្រុមហ៊ុន Infunde Development Pte. Ltd. លើគម្រោងផ្គត់ផ្គង់ថាមពលអគ្គិសនី ដើរដោយថាមពលពន្លឺព្រះអាទិត្យ (Solar Power) នៅចំណតផែកុងតឺន័រ LM១៧។
- ❖ បានសម្រេចអនុម័តរបាយការណ៍ហិរញ្ញវត្ថុ សម្រាប់ការិយបរិច្ឆេទ២០១៧ ដែលបានធ្វើសវនកម្ម ដោយសវនករឯករាជ្យ KPMG
- ❖ បានពិភាក្សា និងសម្រេចលើការកំណត់ប្រាក់ថ្លៃសរសើរជូនថ្នាក់ដឹកនាំ និងនិយោជិត ក. ស.ក. ប្រចាំឆ្នាំ២០១៧ ចំនួន ៣ ខែ នៃប្រាក់បៀវត្សសរុបជាមធ្យមប្រចាំឆ្នាំ និងការបែងចែកប្រាក់ ចំណេញចូលមូលនិធិនានាសម្រាប់ឆ្នាំ២០១៧
- ❖ បានពិភាក្សា និងសម្រេចលើការបែងចែកភាគលាភជូនភាគហ៊ុនិករបស់ ក.ស.ក. ប្រចាំឆ្នាំ២០១៧ និងការផ្ទេរចូលមូលនិធិអភិវឌ្ឍន៍សហគ្រាស ដូចខាងក្រោម៖

- ក). បែងចែកភាគលាភជូនភាគហ៊ុនិក ដែលកាន់កាប់ភាគហ៊ុនមានសិទ្ធិបោះឆ្នោតប្រភេទក ចំនួន ៦% នៃថ្លៃ IPO ដែលមានព័ត៌មានលម្អិតដូចខាងក្រោម៖
 - ប្រភេទភាគលាភដែលត្រូវបែងចែក (Type of Dividend): ជាសាច់ប្រាក់
 - រយៈពេលភាគលាភ (Period of dividend): ប្រចាំឆ្នាំ២០១៧
 - អនុបាត នៃការបែងចែកភាគលាភ (Dividend Payout Ratio): ៥,៨៦%
 - ភាគលាភសរុបដែលត្រូវបែងចែក (Total Dividend): ១.២៧០.៨៤៧.៣៨៦ រៀល
 - ភាគលាភក្នុងមួយឯកតាមូលបត្រកម្មសិទ្ធិ (Dividend per Share): ៣០៧ រៀល
 - កាលបរិច្ឆេទប្រកាសបញ្ជីឈ្មោះភាគលាភដែលត្រូវទទួលបានភាគលាភ (Record Date): ថ្ងៃទី១២ ខែមីនា ឆ្នាំ២០១៨

- កាលបរិច្ឆេទចាប់ផ្តើមទូទាត់ភាគលាភ (Payment Date): ថ្ងៃទី១៦ ខែមីនា ឆ្នាំ២០១៨។
- ខ). បែងចែកភាគលាភជូនភាគហ៊ុនិកប្រភេទ "ខ" (ក្រសួងសេដ្ឋកិច្ច និងហិរញ្ញវត្ថុ) ទឹកប្រាក់ចំនួន ២.២៤២.៧០៨ ពាន់រៀល (ពីរម៉ឺលាន ពីររយសែសិបពីរលាន ប្រាំពីររយ ប្រាំបីពាន់រៀលគត់)។
- គ). ផ្ទេរចូលក្នុងមូលនិធិអភិវឌ្ឍន៍សហគ្រាសចំនួន ៨២% ដែលមានទឹកប្រាក់ចំនួន ១៦.០០៦.១៩៧ ពាន់រៀល (ស្មើនឹង ៣.៩៥៧.០៣២ ដុល្លារអាមេរិក)។
- ❖ បានពិភាក្សា និងសម្រេចលើការរៀបចំមហាសន្និបាតភាគហ៊ុនិកលើកទី៣ ឆ្នាំ២០១៨ របស់ ក. ស. ភ. ដូចខាងក្រោម៖
 - កាលបរិច្ឆេទប្រារព្ធមហាសន្និបាតភាគហ៊ុនិកលើកទី៣: ថ្ងៃទី៦ ខែមេសា ឆ្នាំ២០១៨
 - កាលបរិច្ឆេទកំណត់ទុក (Record Date): ថ្ងៃទី១២ ខែមីនា ឆ្នាំ២០១៨
 - ទីកន្លែងនៃមហាសន្និបាតភាគហ៊ុនិកលើកទី៣: សាលប្រជុំជាន់ទី៣ នៃអគាររដ្ឋបាលទីស្នាក់ការកណ្តាល (ចំណតផែថ្ម TS៣) ដែលមានអាសយដ្ឋាន ស្ថិតនៅអគារលេខ ៦៤៩ វិថីព្រះស៊ីសុវត្ថិ សង្កាត់ស្រះចក ខណ្ឌដូនពេញ រាជធានីភ្នំពេញ
 - របៀបវារៈ: នៃមហាសន្និបាតភាគហ៊ុនិកលើកទី៣ គឺរបាយការណ៍ស្តីពីលទ្ធផលការងារប្រចាំឆ្នាំ២០១៧ និងទិសដៅការងារអនុវត្តបន្តឆ្នាំ២០១៨។
- ❖ បានសម្រេចអនុម័តកិច្ចសន្យារវាង ក.ស.ភ. និងក្រុមហ៊ុន SYC CO., LTD. ស្តីពីការផ្តល់សេវាកម្មដឹកជញ្ជូន
- ❖ បានសម្រេចយល់ព្រមផ្ទេរសិទ្ធិឱ្យទៅអគ្គនាយករូមនឹងប្រធាននាយកដ្ឋានគណនេយ្យ/ហិរញ្ញវត្ថុ ចុះហត្ថលេខាបញ្ជាក់លើរបាយការណ៍ហិរញ្ញវត្ថុប្រចាំត្រីមាស និងប្រចាំឆ្នាំ ដោយអនុវត្តចាប់ពីឆ្នាំ២០១៨ នេះតទៅ
- ❖ បានសម្រេចអនុញ្ញាតឱ្យ ក.ស.ភ. ធ្វើលិខិតស្នើសុំការលើកលែងការពិន័យ និងកាតព្វកិច្ចផ្សេងៗ ទៅក្រសួងរ៉ែ និងថាមពល
- ❖ បានយល់ព្រមឱ្យ ក.ស.ភ. លើកគម្រោងបន្ថែមសម្រាប់សាងសង់ទីលានផ្ទុកកុងតឺន័រត្រជាក់ បន្ថែមលើគម្រោងសាងសង់ទីលានដំហានទី២ នៅចំណតផែកុងតឺន័រ LM១៧ ដែលនឹងកំពុងដំណើរការសាងសង់ ដោយត្រូវអនុវត្តការងារតាមនីតិវិធីច្បាប់ជាធរមាន។
- ❖ បានពិនិត្យ និងសម្រេចអនុម័តរបាយការណ៍ស្តីពីលទ្ធផលការងារអាជីវកម្មរយៈពេល ៥ ខែ ដើមឆ្នាំ២០១៨ និងលទ្ធផលហិរញ្ញវត្ថុរយៈពេល ៤ខែ ដើមឆ្នាំ២០១៨ របស់ ក.ស.ភ.
- ❖ បានពិនិត្យ និងសម្រេចឱ្យ ក. ស. ភ. ធ្វើការកែសម្រួលខ្លឹមសារនៃសេចក្តីព្រាងកិច្ចសន្យាស្តីពីការជួលដីរបស់កំពង់ផែស្វយ័តភ្នំពេញ ពីគល់ស្ថានប្រោយចង្វារ មកដល់ផ្សារភ្នំពេញទៅក្រុមហ៊ុនចៀន ឈឹង ថៃ គ្រប់រួចស្នើសុំការពិនិត្យ និងសម្រេចពីក្រសួងអាណាព្យាបាលទាំងពីរ
- ❖ បានពិនិត្យ និងសម្រេចទទួលស្គាល់ខ្ទង់ចំណាយរបស់ ក. ស. ភ. លើការផ្គត់ផ្គង់ប្រេង និងការថែទាំកាណូតដឹកអ្នកដំណើរតាមផ្លូវទឹក (Taxi Boat) និងសម្រេចឱ្យ ក.ស.ភ. ធ្វើរបាយការណ៍បូកសរុបចំណាយជូនទៅក្រសួងសាធារណការ និងដឹកជញ្ជូន នៅពេលមានការប្រគល់ទទួល

ពីក្រសួងសាធារណការ និងដឹកជញ្ជូន ឱ្យទៅរដ្ឋបាលរាជធានីភ្នំពេញ ដើម្បីមានមូលដ្ឋានក្នុង ការស្នើសុំការទូទាត់ត្រឡប់មក ក.ស.ភ. វិញ

- ❖ បានពិនិត្យ និងសម្រេចឱ្យ ក.ស.ភ. ឧបត្ថម្ភថវិកាចំនួន ១០០ លានរៀល ដល់ “មូលនិធិគន្លុះ បុប្ផាកម្ពុជា” សម្រាប់ឆ្នាំ២០១៨ និងបានអនុញ្ញាតជាគោលការណ៍ឱ្យ ក.ស.ភ. បន្តផ្តល់ការ ឧបត្ថម្ភគាំទ្រដល់មូលនិធិគន្លុះបុប្ផាកម្ពុជា និងកាកបាទក្រហមកម្ពុជា នៅឆ្នាំបន្តបន្ទាប់ខាង មុខទៀត
- ❖ បានពិនិត្យ និងសម្រេចតែងតាំងលោកស្រី ជួន សុខេម ជាអគ្គនាយករងរដ្ឋបាល/ហិរញ្ញវត្ថុ ជំនួសលោក តោ នី ដែលបានចូលនិវត្ត
- ❖ បានពិនិត្យ និងសម្រេចឯកភាពឱ្យ ក.ស.ភ. ទិញដីបន្ថែម ចំនួន ២ ហិកតា សម្រាប់ត្រៀម បម្រុងក្នុងការពង្រីកហេដ្ឋារចនាសម្ព័ន្ធ នៃចំណាត់ថែកុងតឺន័រ LM១៧ នៅថ្ងៃខាងមុខ ដោយ ត្រូវអនុវត្តតាមនីតិវិធីនៃច្បាប់ និងបទប្បញ្ញត្តិពាក់ព័ន្ធជាធរមាន
- ❖ បានពិនិត្យ និងសម្រេចអនុញ្ញាតជាគោលការណ៍ឱ្យ ក.ស.ភ. ធ្វើការសិក្សាពីផលសេដ្ឋកិច្ច និង តម្លៃជួលដីឃ្នាំងក្រុមហ៊ុន ហ្គីន ត្រេដ ទំហំ ៧.៥៤៣,៦៨ ម៉ែត្រក្រឡា ជាមុនសិន រួចដាក់ជូន ក្រុមប្រឹក្សាភិបាលពិនិត្យ និងសម្រេចលើលទ្ធផលនៃការសិក្សានាពេលក្រោយ។
- ❖ បានពិនិត្យ និងសម្រេចអនុម័តរបាយការណ៍ស្តីពីលទ្ធផលការងារអាជីវកម្ម សម្រាប់រយៈ ពេល ៨ខែ ដើមឆ្នាំ២០១៨ និងលទ្ធផលហិរញ្ញវត្ថុប៉ាន់ស្មាន (មិនទាន់ធ្វើសវនកម្ម) សម្រាប់ រយៈពេល ៧ខែ ដើមឆ្នាំ២០១៨ របស់ ក.ស.ភ.
- ❖ បានពិនិត្យ និងសម្រេចឱ្យ ក.ស.ភ. ស្នើសុំការអនុញ្ញាតពីក្រសួងអាណាព្យាបាលទាំងពីរ (ក្រសួងសាធារណការ និងដឹកជញ្ជូន និងក្រសួងសេដ្ឋកិច្ច និងហិរញ្ញវត្ថុ) ដើម្បីលុបបំណុល សេវាវាស់ស្ទង់ដែលក្រសួងរ៉ែ និងថាមពល នៅជំពាក់ ក.ស.ភ. ចំនួន USD ៥៣.៥៨៨,១០ (ហាសិបបីពាន់ ប្រាំរយប៉ែតសិបប្រាំបីដុល្លារអាមេរិក និងដប់សេន)
- ❖ បានពិនិត្យ និងទទួលបានជោគជ័យពីការធ្វើវិញ្ញាបនបត្រសម្គាល់សិទ្ធិជួលអចិន្ត្រៃយ៍ ឱ្យទៅក្រុមហ៊ុន យុនណាន សេងម៉ៅ អ៊ិនវេសម៉ិន (ខេមបូឌា) ឯ.ក លើទីតាំងដីទីលានស្តុកសំបកកុងតឺន័រ (ICD) ដែលបានជួលឱ្យក្រុមហ៊ុន ដើម្បីអភិវឌ្ឍជា “មជ្ឈមណ្ឌលពាណិជ្ជកម្ម Triumph កម្ពុជា” សម្រាប់ឱ្យក្រុមហ៊ុនប្រើប្រាស់ក្នុងគោលបំណងស្របតាមផ្លូវច្បាប់
- ❖ បានពិនិត្យ និងសម្រេចឱ្យ ក.ស.ភ. ៖
 - សម្របសម្រួលជាមួយជាមួយភាគីក្រុមហ៊ុន ចៀន ឈឹងថៃ គ្រុប ដោះស្រាយបញ្ហានានា ដែលនៅសេសសល់
 - លើកសំណើសុំទៅក្រសួងសេដ្ឋកិច្ច និងហិរញ្ញវត្ថុ ដើម្បីទទួលយកសំណូមពរលើការ ស្នើសុំពន្យារពេលក្នុងការបង់ប្រាក់ឈ្នួលរបស់ក្រុមហ៊ុន ចៀន ឈឹងថៃ គ្រុប
 - ធ្វើរបាយការណ៍មួយជូនទៅក្រសួងអាណាព្យាបាលទាំងពីរ អំពីការដោះស្រាយផលប៉ះពាល់ ពាក់ព័ន្ធនឹងគម្រោងអភិវឌ្ឍន៍ “មជ្ឈមណ្ឌលពាណិជ្ជកម្មចំរុះ THE CITY GATE”

- ❖ បានពិនិត្យ និងសម្រេចឱ្យ ក.ស.ភ. លើកសំណើសុំធ្វើការរុះរើ ឬផ្លាស់ប្តូរទៅទីតាំងថ្មីនូវអគារ ឬឃ្លាំង នៅលើទីតាំងទាំង ៣ កន្លែង របស់ ក.ស.ភ. ដូចជានៅទីតាំងដី ICD, ចំណតផែកុងតឺន័រ LM១៧, នៅទីតាំងដី ក.ស.ភ. ពីគល់ស្ថានប្រោយចង្វារ ដល់ផ្សាររាត្រី ជាកញ្ចប់ទៅក្រសួង អាណាព្យាបាលទាំងពីរ ដើម្បីស្នើសុំបង្កើតគណៈកម្មការចុះពិនិត្យ និងវាយតម្លៃសំណង់អគារ ឬឃ្លាំង ដែលមានក្នុងបញ្ជីសារពើភ័ណ្ឌរបស់ ក.ស.ភ. មុននឹងធ្វើការរុះរើ ឬវាយកំទេចចោល
- ❖ បានពិនិត្យ និងសម្រេចឱ្យ ក.ស.ភ. ស្នើសុំការបំភ្លឺពីមន្ត្រីជំនាញនៃអគ្គនាយកដ្ឋានពន្ធដារ លើការគិតពន្ធប្រភេទផ្សេងៗ នៃកញ្ចប់ថវិកាដែលទទួលបានពីការជួលដីឱ្យទៅក្រុមហ៊ុន ចៀន ឈឹងថៃ គ្រុប មុននឹងមានវិធានការជាក្រោយ
- ❖ បានពិនិត្យ និងសម្រេចទុកការស្នើសុំភាគលាភពិសេសពីសំណាក់ភាគហ៊ុនិកឯកជន ស្ថិត នៅក្នុងការពិចារណាជាក្រោយទៀត ដោយរង់ចាំពិនិត្យមើលលទ្ធផលអាជីវកម្មនាបំណាច់ ឆ្នាំ២០១៨ របស់ ក. ស. ភ. ក្រោយពីការបិទបញ្ជី និងធ្វើសវនកម្មរួចដោយសវនករឯករាជ្យ
- ❖ បានពិនិត្យ និងអនុញ្ញាតឱ្យ ក.ស.ភ. ពិនិត្យ និងចរចាអំពីតម្លៃជួលដីជាមួយក្រុមហ៊ុន ហ្គ្រីន ត្រេដ ឱ្យបានសមស្របដោយគោរពទៅតាមនីតិវិធី នៃបទប្បញ្ញត្តិច្បាប់ និងលិខិតបទដ្ឋានគតិយុត្តិ ជាធរមានរួចលើកសំណើសុំការអនុញ្ញាតជួលទីតាំងដីខាងលើនេះ ពីក្រសួងអាណាព្យាបាល បច្ចេកទេស (ក្រសួងសាធារណការ និងដឹកជញ្ជូន) និងក្រសួងអាណាព្យាបាលហិរញ្ញវត្ថុ (ក្រសួងសេដ្ឋកិច្ច និងហិរញ្ញវត្ថុ)។
- ❖ បានពិនិត្យ និងអនុម័តលើរបាយការណ៍ស្តីពីលទ្ធផលការងារអាជីវកម្ម សម្រាប់រយៈពេល ១១ខែ ដើមឆ្នាំ២០១៨ និងលទ្ធផលហិរញ្ញវត្ថុ សម្រាប់រយៈពេល ១០ខែ ដើមឆ្នាំ២០១៨ របស់ ក.ស.ភ.
- ❖ បានពិនិត្យ និងអនុម័តផែនការអាជីវកម្ម សេវាកម្ម និងហិរញ្ញវត្ថុ ឆ្នាំ២០១៩ របស់ ក.ស.ភ.
- ❖ បានពិភាក្សា និងសម្រេចស្នើឱ្យ ក.ស.ភ. សហការជាមួយភាគីភ្នាក់ងារ ធ្វើការសិក្សាលម្អិតបន្ថែម អំពីផលសេដ្ឋកិច្ច, Return on Investment សម្រាប់ ក.ស.ភ. ផ្ទាល់ និងអំពីរយៈពេលដែល ក.ស.ភ. អាចមានលទ្ធភាពទទួលបានផលចំណេញពីគម្រោងនេះត្រលប់មកវិញជាមុន មុននឹង ធ្វើការពិចារណាលើការស្នើសុំឥណទានសម្បទានពីសាធារណរដ្ឋភ្នាក់ងារ ជាក្រោយ ហើយស្នើ ឱ្យ ក.ស.ភ. ធ្វើលិខិតផ្លូវការមួយទៅក្រសួងសេដ្ឋកិច្ច និងហិរញ្ញវត្ថុ ដើម្បីជូនដំណឹងទៅភាគី ភ្នាក់ងារអំពីការសម្រេចនេះ
- ❖ បានពិនិត្យ ពិភាក្សា និងឯកភាពលើតម្លៃជួលដីជាមួយក្រុមហ៊ុនហ្គ្រីន ត្រេដ ដើម្បីបង្កើតជា ចំណតផែស្ងួត និងសម្រាប់ផ្តល់សេវាកម្មពាក់ព័ន្ធនឹងឡូជីស្ទិក ពាណិជ្ជកម្ម ឧស្សាហកម្ម និង ទេសចរណ៍ និងស្នើឱ្យ ក.ស.ភ. លើកសំណើទាំងអស់នេះ ជូនក្រសួងអាណាព្យាបាលទាំងពីរ ដើម្បីសុំការសម្រេចយល់ព្រម
- ❖ បានពិនិត្យ និងពិភាក្សា និងឯកភាពសម្រេចលើការបោះឆ្នោតជ្រើសតាំង និងជ្រើសរើស សមាសភាពនៃក្រុមប្រឹក្សាភិបាល អាណត្តិទី៧ ដូចខាងក្រោម-

- សម្រាប់អភិបាលជាតំណាងនិយោជិត, អភិបាលឯករាជ្យ និងអភិបាលមិនប្រតិបត្តិ តំណាងភាគហ៊ុនិកឯកជន ក.ស.ភ. នឹងរៀបចំការបោះឆ្នោតជ្រើសតាំងផ្អែកតាម បែបបទ និងនីតិវិធី ដែលបានកំណត់
 - សម្រាប់អភិបាលផ្សេងទៀត តំណាងមកពីក្រសួងពាក់ព័ន្ធជូចជា ក្រសួងសាធារណការ និងដឹកជញ្ជូន, ក្រសួងសេដ្ឋកិច្ច និងហិរញ្ញវត្ថុ, និងក្រសួងពាណិជ្ជកម្ម ក. ស. ភ. នឹងស្នើ ទៅក្រសួងសាធារណការ និងដឹកជញ្ជូន ដើម្បីគោរពស្នើសុំការសម្រេចពីរាជរដ្ឋាភិបាល លើការរក្សាទុកសមាសភាពដដែល ក្នុងអាណត្តិទី៧ នៃក្រុមប្រឹក្សាភិបាលរបស់ ក. ស. ភ.។
 - ចំពោះការចូលកាន់ដំណែងរបស់សមាជិកនៃក្រុមប្រឹក្សាភិបាលអាណត្តិទី៧, កំណត់យក កាលបរិច្ឆេទនៃការតែងតាំងក្រុមប្រឹក្សាភិបាលអាណត្តិទី៧ ដោយអនុក្រឹត្យរបស់រាជរដ្ឋា ភិបាល គឺជាពេលវេលានៃការចូលកាន់តំណែងរបស់សមាជិកក្រុមប្រឹក្សាភិបាលអាណត្តិ ទី៧ ដើម្បីបង្កលក្ខណៈងាយស្រួល ក្នុងដំណើរការរៀបចំការបោះឆ្នោតជ្រើសតាំង និង ការរៀបចំស្នើតែងតាំងក្រុមប្រឹក្សាភិបាលសម្រាប់អាណត្តិបន្តបន្ទាប់ទៀត។
- ❖ បានពិនិត្យ និងសម្រេចអនុញ្ញាតឱ្យក្រុមហ៊ុន យុនណាន សេងម៉ៅ អ៊ិនវេសម៉ិន (ខេមបូឌា) ឯ.ក ប្តូរឈ្មោះគម្រោងពី “មជ្ឈមណ្ឌលផ្គត់ផ្គង់គ្រឿងសំណង់ CMSC” ទៅជា “មជ្ឈមណ្ឌលពាណិជ្ជកម្ម Triumph កម្ពុជា” វិញ ដោយ ក.ស.ភ. ត្រូវស្នើសុំការសម្រេចពីក្រសួងអាណាព្យាបាលទាំងពីរ ជាបន្តទៀត។

ហត្ថលេខារបស់អតិថិជនកំពង់ផែស្វយ័តភ្នំពេញ

ថ្ងៃទី២៧ ខែ មីនា ឆ្នាំ២០១៩
បានអាន និងឯកភាព

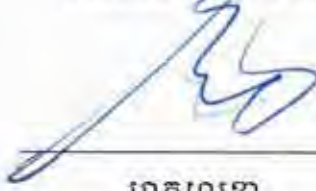

ហត្ថលេខា
ហ៊ុំ ចាន់

ប្រធានក្រុមប្រឹក្សាភិបាល និងជាអគ្គនាយក

ថ្ងៃទី២៧ ខែ មីនា ឆ្នាំ២០១៩
បានអាន និងឯកភាព



ហត្ថលេខា
សួន ចេនា

សមាជិកក្រុមប្រឹក្សាភិបាល
តំណាងក្រសួងសាធារណការ និងដឹកជញ្ជូន

ថ្ងៃទី២៧ ខែ មីនា ឆ្នាំ២០១៩
បានអាន និងឯកភាព



ហត្ថលេខា
កែត សម្បត្តិ

សមាជិកក្រុមប្រឹក្សាភិបាល
តំណាងក្រសួងសេដ្ឋកិច្ច និងហិរញ្ញវត្ថុ

ថ្ងៃទី២៧ ខែ មីនា ឆ្នាំ២០១៩
បានអាន និងឯកភាព



ហត្ថលេខា
ម៉ែង សុទិជាតិ

សមាជិកក្រុមប្រឹក្សាភិបាល
តំណាងក្រសួងពាណិជ្ជកម្ម

ថ្ងៃទី២៧ ខែ មីនា ឆ្នាំ២០១៩
បានអាន និងឯកភាព



ហត្ថលេខា
ហ៊ុំ អាននីថ

សមាជិកក្រុមប្រឹក្សាភិបាល
អភិបាលឯករាជ្យ

ថ្ងៃទី២៧ ខែ មីនា ឆ្នាំ២០១៩
បានអាន និងឯកភាព



ហត្ថលេខា
ហ៊ុំ សុចល

សមាជិកក្រុមប្រឹក្សាភិបាល
អភិបាលមិនប្រតិបត្តិតំណាងភាគហ៊ុនិកឯកជន

ថ្ងៃទី២៧ ខែ មីនា ឆ្នាំ២០១៩
បានអាន និងឯកភាព



ហត្ថលេខា
ជួន សុខេម

សមាជិកក្រុមប្រឹក្សាភិបាល
តំណាងនិយោជិត ក. ស. ភ.

អាសយដ្ឋាន / Address

១-ចំណតផ្ទៃកុងតឺន័រ LM១៧

ភូមិកណ្តាលសើ ឃុំបន្ទាយដែក ស្រុកកៀនស្វាយ ខេត្តកណ្តាល
 Container Terminal LM17 : Kandal Leu Village, Bantey Dek
 Commune, Kien Svay District, Kandal Province.

២-ចំណតផ្ទៃកុងតឺន័រ TS៣

#៦៤៩ តិរៈវិថីព្រះសីហនុវត្តិ សង្កាត់ស្រះចក ខណ្ឌដូនពេញ រាជធានីភ្នំពេញ
 Container Terminal TS3 : #649, Street 1 (Preah Sisowath),
 Sangkat Sras Chork, Khan Daun Penh, Phnom Penh.

៣-ចំណតផ្ទៃអ្នកដំណើរ និងទេសចរ TS១

តិរៈវិថីព្រះសីហនុវត្តិ សង្កាត់វត្តភ្នំ ខណ្ឌដូនពេញ រាជធានីភ្នំពេញ
 Passenger and Tourist Terminal TS1 : Street 1 (Preah Sisowath),
 Sangkat Wat Phnom, Khan Daun Penh, Phnom Penh.

៤-ចំណតផ្ទៃទន្លេបឹង UM២

ភូមិទន្លេបឹង ឃុំទន្លេបឹង ស្រុកស្ទឹងឃ្មុំ ខេត្តក្រចេះ
 Tonle Bet Port UM2 : Tonle Bet Village, Tonle Bet Commune,
 Thbong Khmoum District, Thbong Khmoum Province.

៥-មជ្ឈមណ្ឌលពាណិជ្ជកម្ម ត្រីយាងគីម

ភូមិបឹងសាឡាង សង្កាត់ឫស្សីកែវ ខណ្ឌឫស្សីកែវ រាជធានីភ្នំពេញ
 Triumph Commercial Center : Phum Boeung Salang,
 Sangkat Rousseykeo, Khan Rousseykeo, Phnom Penh.

ទំនាក់ទំនង / Contact

Email : ppapmpwt@online.com.kh
 Tel/Fax : +855 23 427 802
 Website : www.ppap.com.kh

