



កំពង់ផែស្វយ័តភ្នំពេញ

ព្រះរាជាណាចក្រកម្ពុជា
ជាតិ សាសនា ព្រះមហាក្សត្រ

របាយការណ៍ប្រចាំត្រីមាសទី ១ ឆ្នាំ ២០១៩



របស់កំពង់ផែស្វយ័តភ្នំពេញ

របាយការណ៍
ប្រចាំត្រីមាសទី១ ឆ្នាំ២០១៩
របស់ក្រុមហ៊ុនស្វ័យភ័យស្រូវ

ទស្សនវិស័យ និងបេសកកម្ម

ទស្សនវិស័យ

- ទស្សនវិស័យរបស់ ក. ស. ភ. គឺរក្សាភាពជាអ្នកគ្រប់គ្រងក្នុងអាជីវកម្មដឹកជញ្ជូនតាមដងទន្លេមេគង្គ និងដើរតួនាទីជាបណ្តាញដឹកជញ្ជូនតាមផ្លូវទឹកប្រកបដោយប្រសិទ្ធភាព សមត្ថភាព និងតម្លាភាព ដើម្បីភ្ជាប់ទំនាក់ទំនងជាមួយដៃគូពាណិជ្ជកម្មក្រៅប្រទេស។

បេសកកម្ម

- បេសកកម្មរបស់ ក. ស. ភ. គឺគ្រប់គ្រង អភិវឌ្ឍ ធ្វើប្រតិបត្តិការហេដ្ឋារចនាសម្ព័ន្ធដែ និងបម្រើ សេវាកម្មចម្បង និងសេវាកម្មពាក់ព័ន្ធដទៃទៀត ដើម្បីធានាឱ្យមាននិរន្តរភាពនៃការលូតលាស់ផ្នែកសេដ្ឋកិច្ច និងការរីកចម្រើនក្នុងសង្គមជាតិទាំងមូល។

**១. ព័ត៌មានហិរញ្ញវត្ថុសង្ខេប ក្រាហ្វិកអំពីព័ត៌មានហិរញ្ញវត្ថុសង្ខេប និងកម្មសិទ្ធិភាព
ភាគហ៊ុនិកធម្មតា**

១.១. ព័ត៌មានហិរញ្ញវត្ថុសង្ខេប

បរិយាយ		៣១ មីនា ឆ្នាំ២០១៩	៣១ ធ្នូ ឆ្នាំ២០១៨
ស្ថានភាពហិរញ្ញវត្ថុ (ពាន់រៀល)			
ទ្រព្យសកម្មសរុប		៧៦៧.៧៤២.៣២៣	៧៥១.៨៨៦.៧០៥
បំណុលសរុប		១៩០.០៩៣.២៨២	១៨៥.៥០០.៥៧៧
មូលធនសរុប		៥៧៧.៦៤៩.០៤១	៥៦៦.៣៨៦.១២៨
លទ្ធផលហិរញ្ញវត្ថុ (ពាន់រៀល)		៣១ មីនា ឆ្នាំ២០១៩	៣១ មីនា ឆ្នាំ២០១៨
ចំណូលសរុប		២៣.៥១៦.៣៧៤	១៨.៦៨៨.២១៣
ចំណេញមុនបង់ពន្ធ		១៦.៩៧៤.១៣៦	៥.៩៣០.០៧៣
ចំណេញសុទ្ធក្រោយបង់ពន្ធ		១៤.៥៧៦.៩៣៨	៤.៥៧៨.៥៥៩
អនុបាតហិរញ្ញវត្ថុ			
អនុបាតសាធនភាព (ភាគរយ)		៩,២៤	៥,៦៧
អនុបាត សន្ទនីយ ភាព	អនុបាតចរន្ត (ចំនួនដង)	៦,៥៤	៤,៣៥
	អនុបាតចរន្តលឿន (ចំនួនដង)	៦,៥៤	៤,៣៥
អនុបាត ចំណេញ ភាព	ផលចំណេញក្នុងមួយឯកតាទ្រព្យសកម្ម (ភាគរយ)	១,៨៨	០,៦៧
	ផលចំណេញក្នុងមួយ ឯកតាមូលធន (ភាគរយ)	២,៥១	០,៨៣
	គំលាតចំណេញដុល (ភាគរយ)	៦៨,៦១	៦២,៤២
	គំលាតចំណេញភាព (ភាគរយ)	៦១,៥៤	២៣,៩៥
	ចំណេញក្នុងមួយឯកតា មូលបត្រកម្មសិទ្ធិ (រៀល)	៦៩៩,៦១	២១៦,៤០

១.២. ក្រាហ្វិកអំពីព័ត៌មានហិរញ្ញវត្ថុសង្ខេប (គិតត្រឹមថ្ងៃទី៣១ ខែមីនា ឆ្នាំ២០១៩)

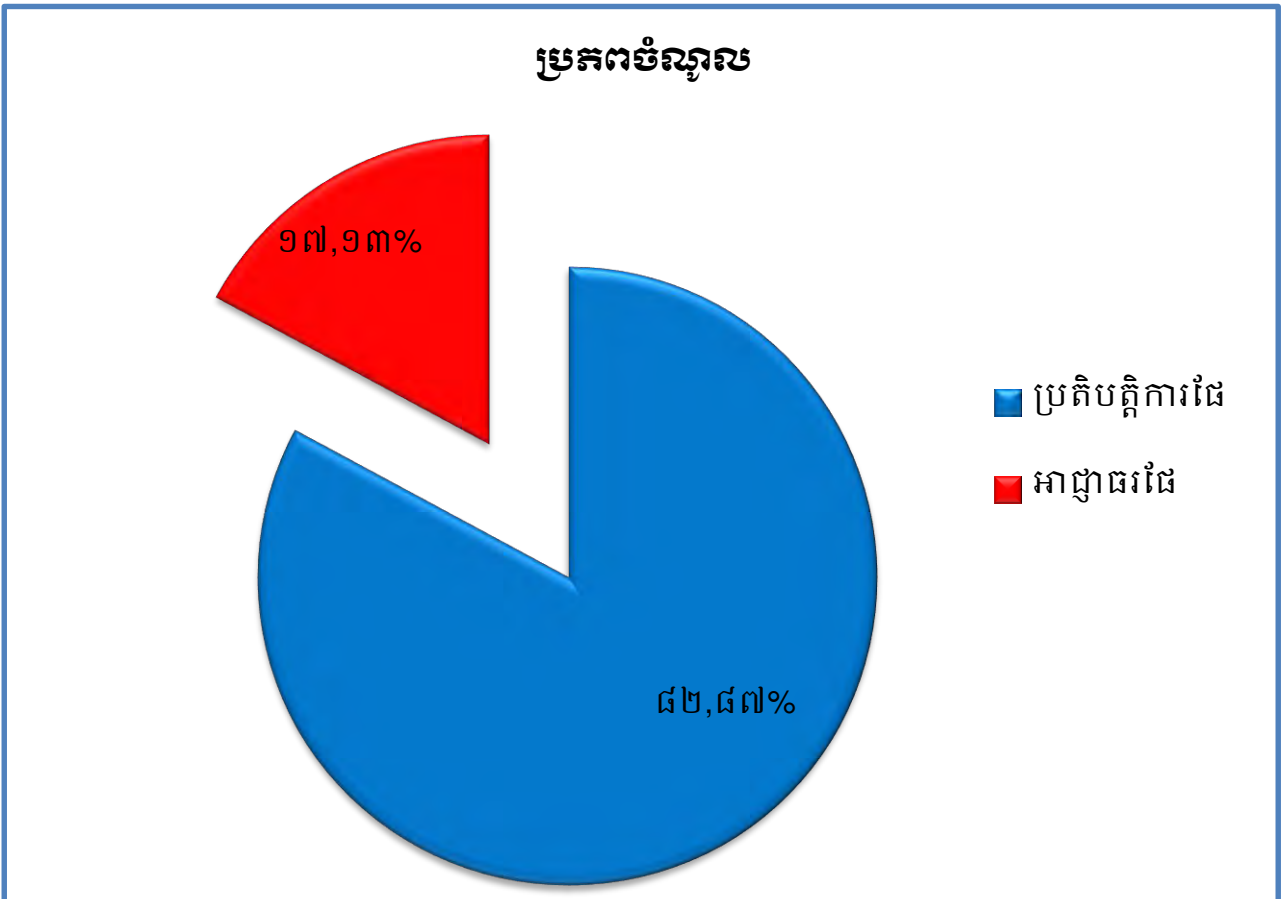
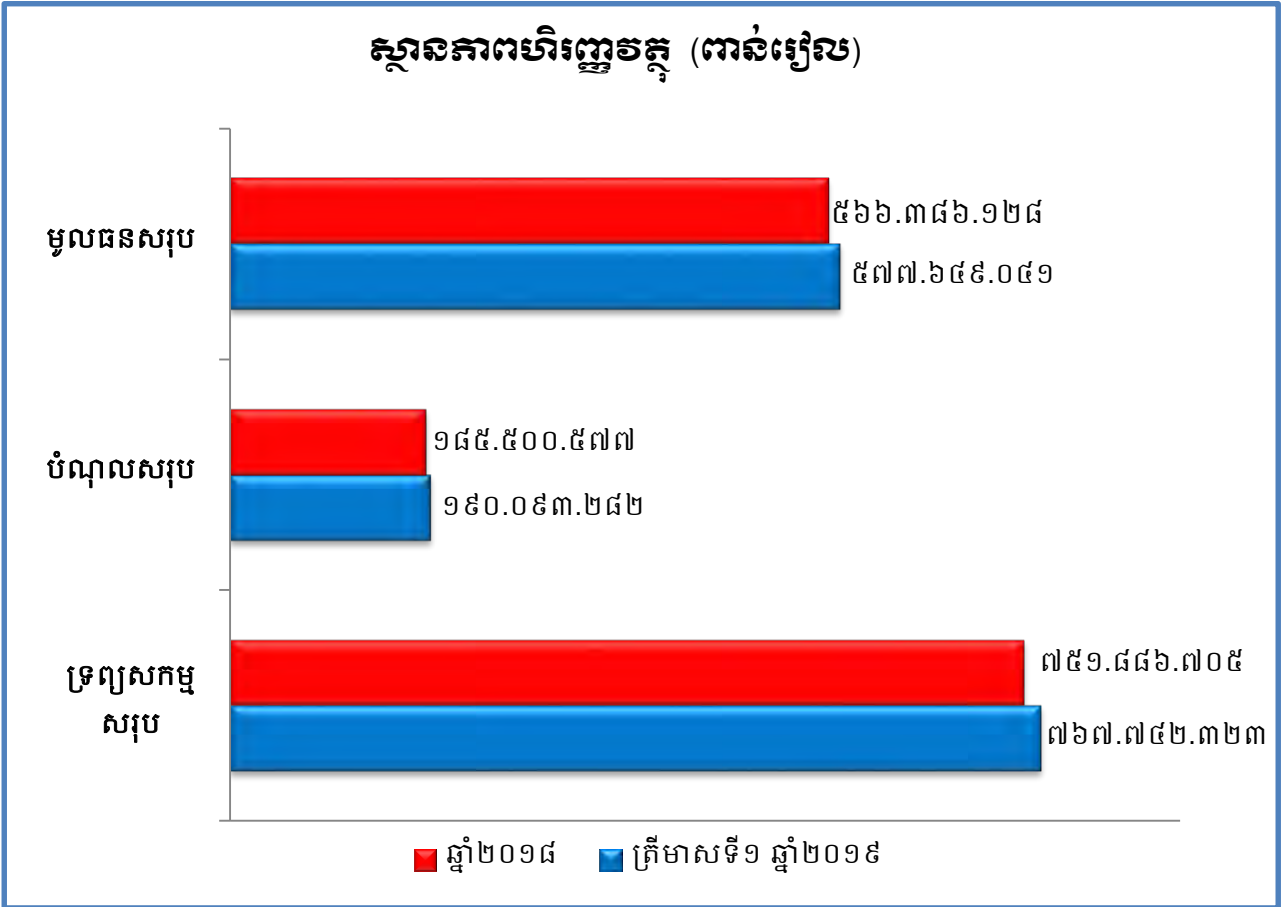

**ការបែងចែកប្រភេទចំណូលធៀបនឹងចំណូលសរុបពី
ផលអាជីវកម្ម និងសេវាកម្ម**

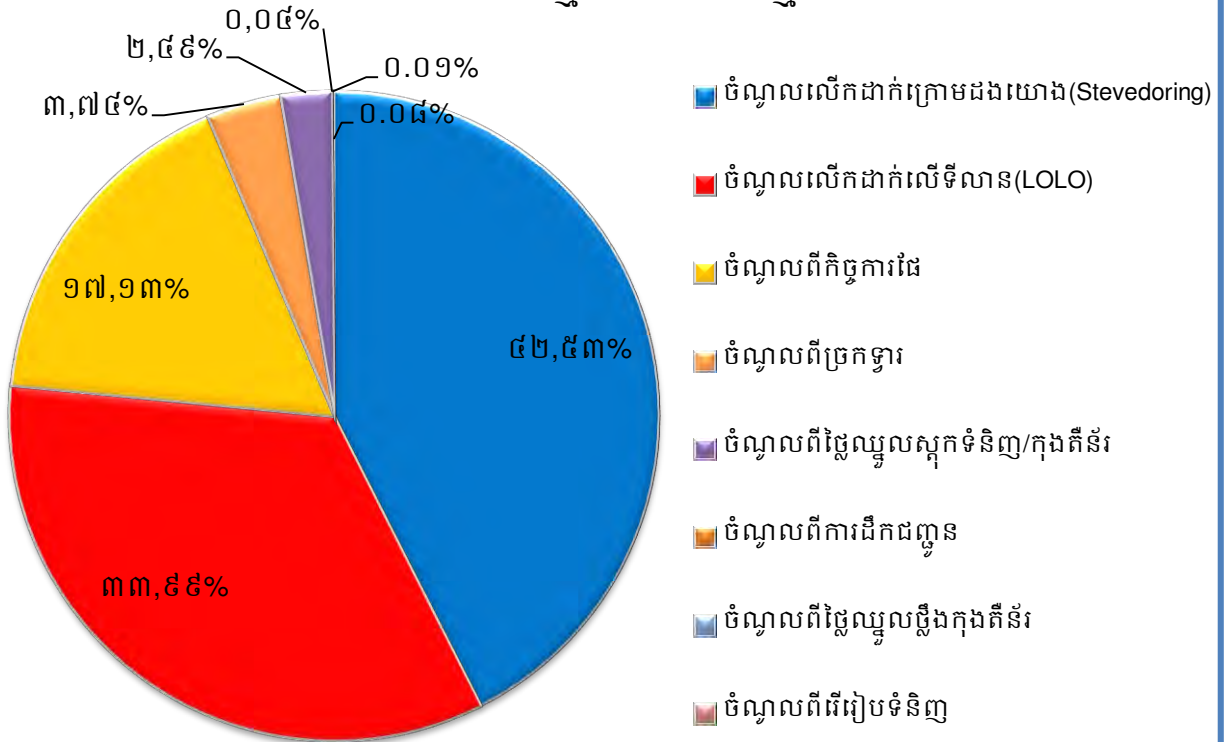

ប្រាក់ចំណេញសម្រាប់ត្រីមាសទី១ ឆ្នាំ២០១៩ (ពាន់រៀល)

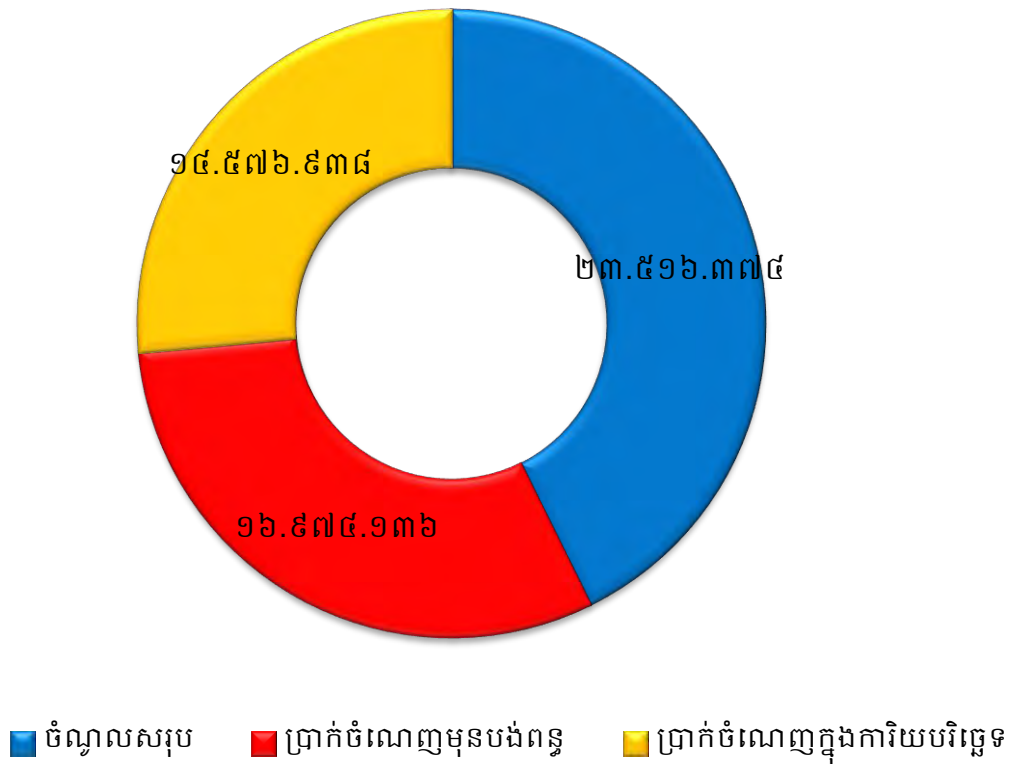

ប្រាក់ចំណេញសម្រាប់ត្រីមាសទី១ ឆ្នាំ២០១៩ ធៀបនឹងផែនការ ឆ្នាំ២០១៩ (ពាន់រៀល)

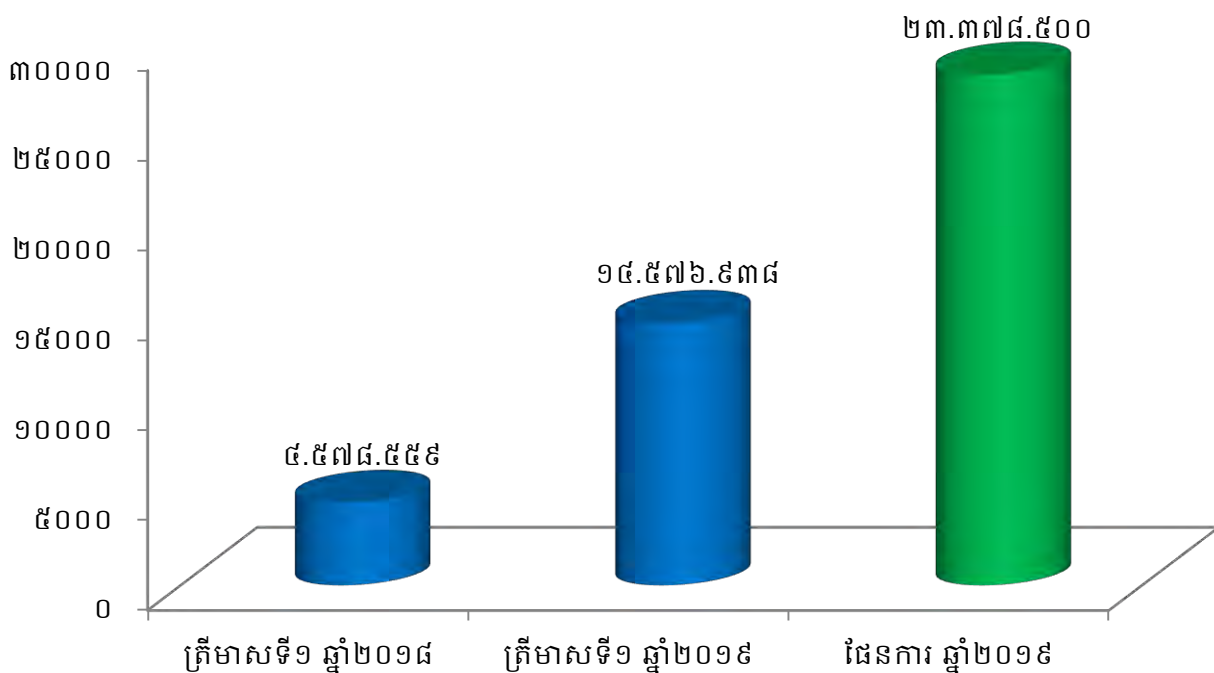

ប្រាក់ចំណេញតាមបណ្តាឆ្នាំនីមួយៗ ចាប់ពីឆ្នាំ ២០១៥ ដល់ឆ្នាំ ២០១៨ និងផែនការឆ្នាំ២០១៩ (ពាន់រៀល)

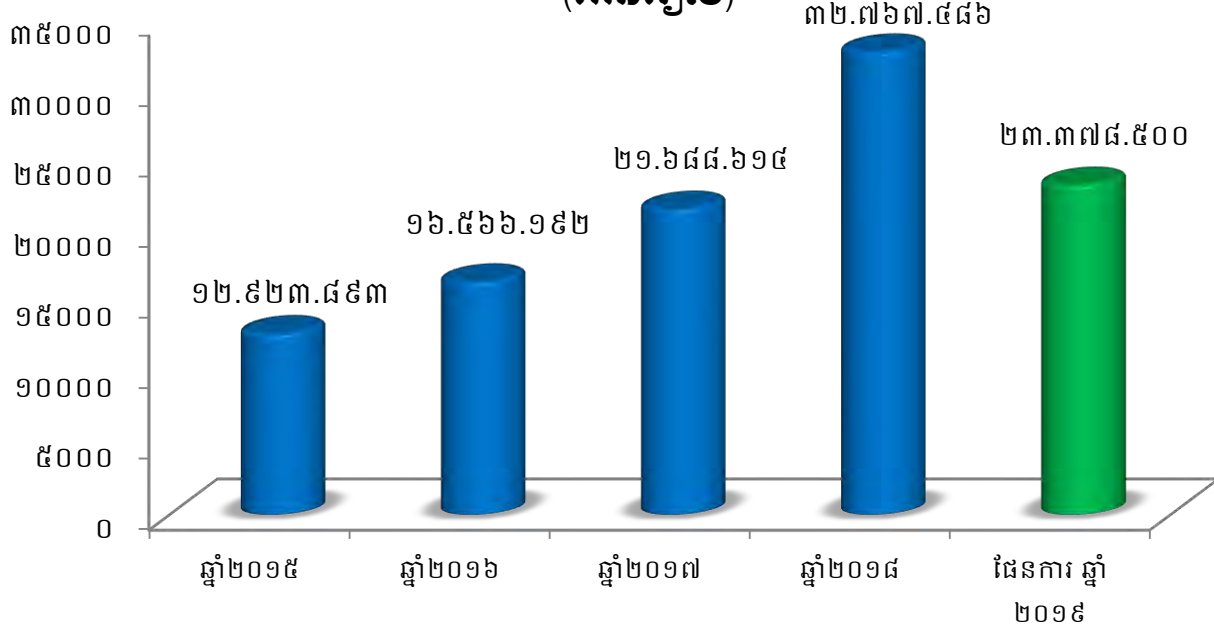

១.៣. កម្មសិទ្ធិភាព ភាគហ៊ុនិកធម្មតា (គិតត្រឹមថ្ងៃ៣១ ខែមីនា ឆ្នាំ២០១៩)

ភាគហ៊ុន	ចំនួនភាគហ៊ុន	កម្មសិទ្ធិភាព
ភាគហ៊ុនប្រភេទ("គ")		
១.រដ្ឋ តំណាងដោយ (ស.ហ.វ.)	៩៣.៧៦៩.១២០	១០០%
ភាគហ៊ុនធម្មតា (ប្រភេទ "ខ")		
១. រដ្ឋ តំណាងដោយ (ស.ហ.វ.)	១៦.៥៤៧.៤៩២	៨០%
ភាគហ៊ុនធម្មតា (ប្រភេទ "ក")		
១. ESOP	២៦៦.២៦៨	១,២៩%
២. ភាគហ៊ុនិកឯកជន	៣.៨៧០.៦០៥	១៨,៧១%
សរុបភាគហ៊ុនធម្មតា(ប្រភេទ "ក")	៤.១៣៦.៨៧៣	២០%

* ភាគហ៊ុនធម្មតា សរុប (២០.៦៨៤.៣៦៥ភាគហ៊ុន)។

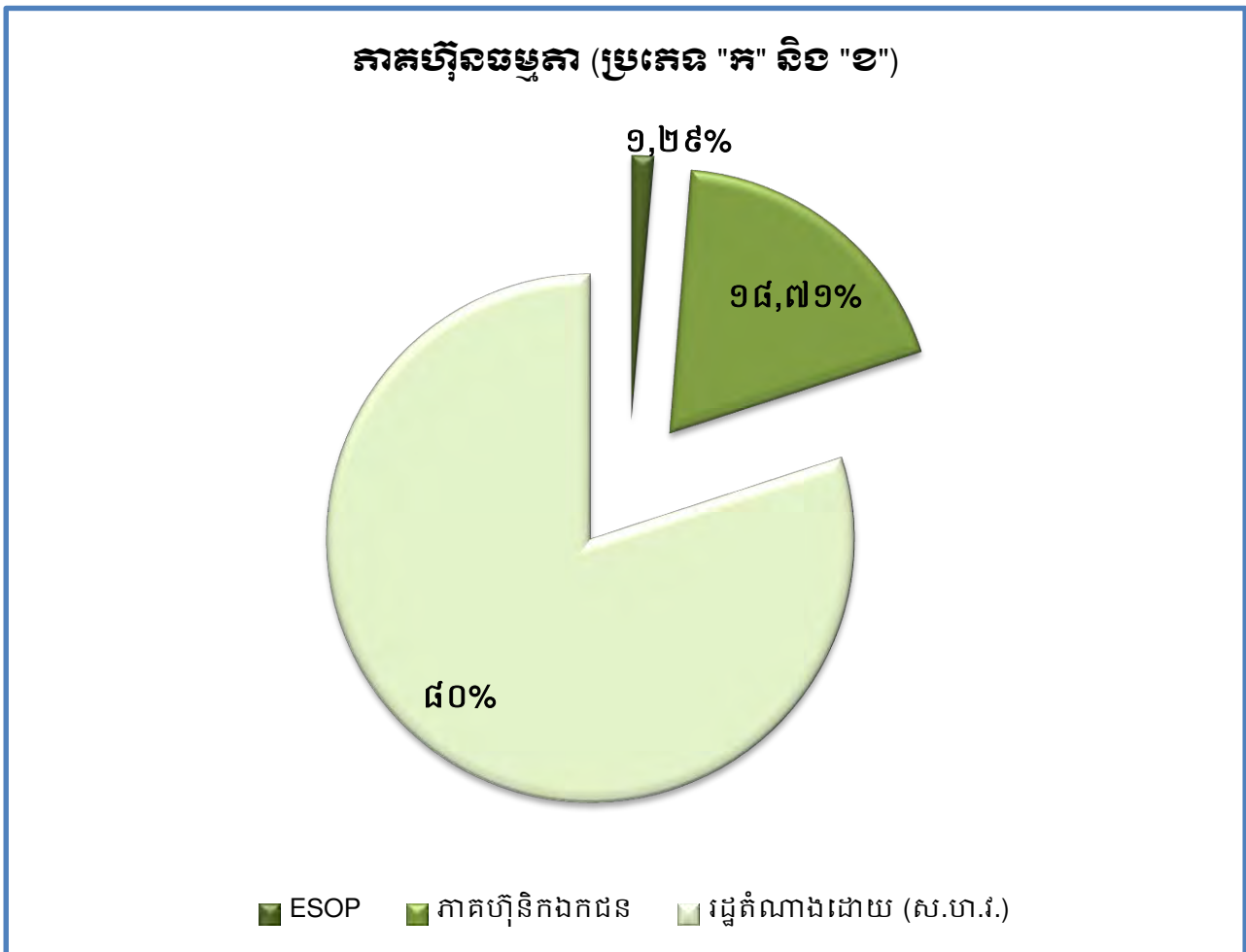

**តម្លៃជួញដូរភាគហ៊ុនជាមធ្យម (គិតជាដុល្លារ) និងបរិមាណជួញដូរជាមធ្យម
(ភាគហ៊ុន) នៃភាគហ៊ុនប្រភេទ ក**

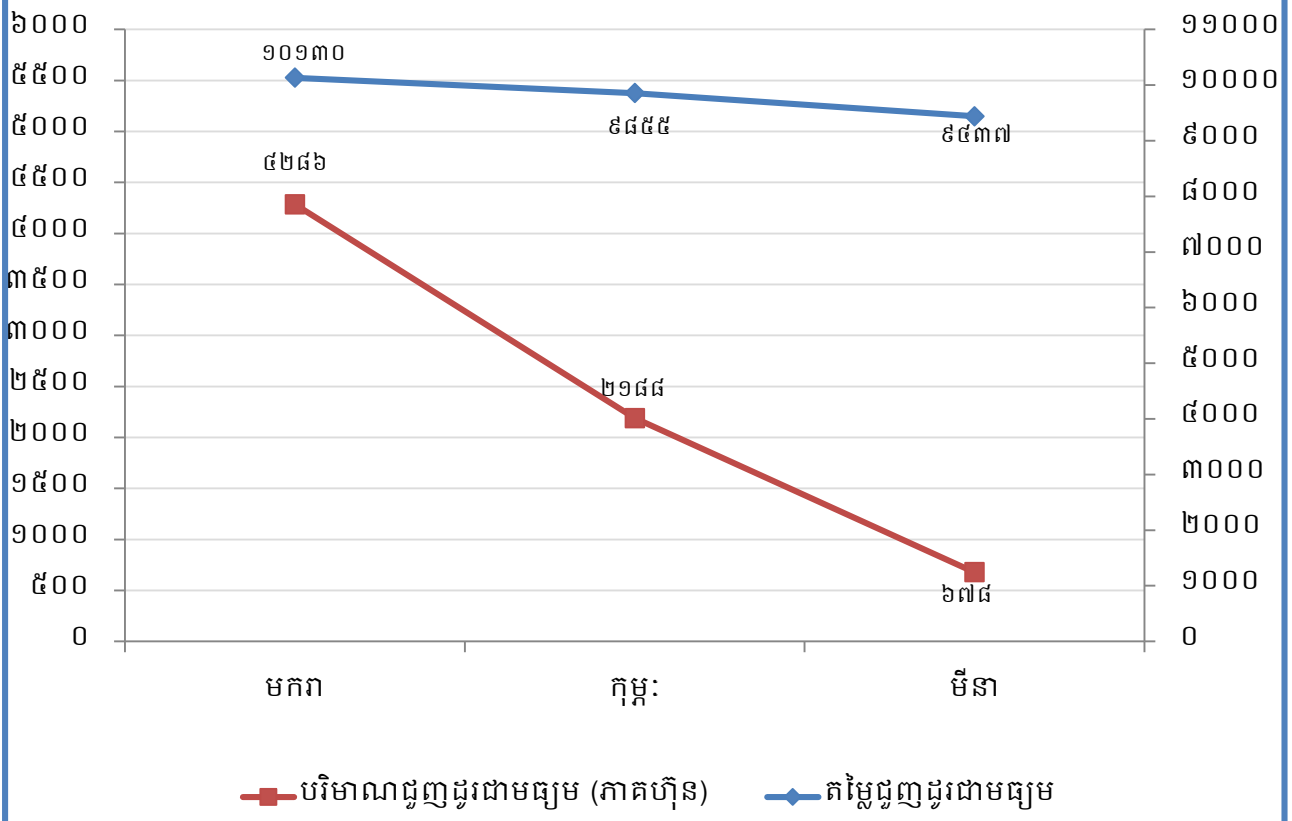

២. សមាសភាពក្រុមប្រឹក្សាភិបាល



ឯកឧត្តម ហ្វឺ ចានី
ប្រធានក្រុមប្រឹក្សាភិបាល
និទា្ទាអគ្គនាយក ក.ស.ក.



ឯកឧត្តម សួន បេនា
សមាជិកក្រុមប្រឹក្សាភិបាល
គំនោទក្រសួងសាធារណការ និងដឹកជញ្ជូន



ឯកឧត្តម កែន សម្បត្តិ
សមាជិកក្រុមប្រឹក្សាភិបាល
គំនោទក្រសួងសេដ្ឋកិច្ច និងហិរញ្ញវត្ថុ



ឯកឧត្តម ប៊ែន សុវិថាភិ
សមាជិកក្រុមប្រឹក្សាភិបាល
គំនោទក្រសួងពាណិជ្ជកម្ម



លោក ហ្វឺ អាន់ វ៉ានីថ
សមាជិកក្រុមប្រឹក្សាភិបាល
អគ្គនាយកឯករាជ្យ



លោក ឌិត សុចល
សមាជិកក្រុមប្រឹក្សាភិបាល
អគ្គនាយកមិច្ឆាប្រតិបត្តិការកាតាហ្វីនិកឯកជន



លោកស្រី ជួន សុខេម
សមាជិកក្រុមប្រឹក្សាភិបាល
គំនោទនិយោជិត ក.ស.ក.

៣. សេចក្តីផ្តើមរបស់អគ្គនាយក និងជាប្រធានក្រុមប្រឹក្សាភិបាល

សម្រាប់ការអនុវត្តក្នុងត្រីមាសទី១ ឆ្នាំ២០១៩ ចំណូលសរុបពីផលអាជីវកម្ម និងសេវាកម្មមាន ចំនួន ២៣.៥១៦.៣៧៤ពាន់រៀល (៥.៨៧០.២៨៨ដុល្លារអាមេរិក) សម្រេចបាន ២៥,៦០% នៃការគ្រោង ផែនការឆ្នាំ២០១៩ បើធៀបនឹងត្រីមាសទី១ ឆ្នាំ២០១៨ កើនឡើងចំនួន ៤.៨២៨.១៦១ពាន់រៀល (១.២១២.២០៩ដុល្លារអាមេរិក) ឬស្មើនឹង ២៥,៨៤%។ ចំណែកប្រាក់ចំណេញសុទ្ធក្នុងការិយបរិច្ឆេទមាន សរុបចំនួន ១៤.៥៧៦.៩៣៨ពាន់រៀល (៣.៦៣៨.៧៧៦ដុល្លារអាមេរិក) សម្រេចបាន ៥១,៣៧% នៃការ គ្រោងផែនការឆ្នាំ២០១៩ និងធៀបនឹងត្រីមាសទី១ ឆ្នាំ២០១៨ កើនឡើងចំនួន ៩.៩៩៨.៣៧៩ពាន់រៀល (២.៤៩៧.៥៦០ដុល្លារអាមេរិក) ឬស្មើនឹង ២១៨,៣៧%។ ដោយឡែក ចំណេញក្នុងមួយឯកតាមូលបត្រ កម្មសិទ្ធិក្នុងត្រីមាសទី១ ឆ្នាំ២០១៩ (basic earnings per share) គឺចំនួន ៦៩៩,៦១រៀល (០,១៧ ដុល្លារអាមេរិក)។

សមិទ្ធផលខាងលើអាស្រ័យដោយ ក.ស.ភ. តែងប្រកាន់ភ្ជាប់នូវការយកចិត្តទុកដាក់ក្នុងការបម្រើ សេវាកម្មប្រតិបត្តិការដៃជួនអតិថិជនប្រកបដោយតម្លាភាព និងភាពឆាប់រហ័ស ដើម្បីឆ្លើយតបយ៉ាងមាន ប្រសិទ្ធភាព និងទំនុកចិត្តខ្ពស់ចំពោះតម្រូវការរបស់អតិថិជន។ ជាក់ស្តែង ក.ស.ភ. បានប្រើប្រាស់គ្រប់យន្តការ តាមរយៈការពង្រឹងគុណភាពសេវាកម្ម ការពង្រីកសមត្ថភាពលើកដាក់ និងផ្ទេរផ្ទុក ការអភិវឌ្ឍហេដ្ឋារចនាសម្ព័ន្ធ ការជួសជុលថែទាំ ការងារផលធារសាស្ត្រ និងការងារបំពាក់គ្រឿងចក្រ និងឧបករណ៍ថ្មីៗជាដើម។

៣.១. ទិសដៅការងារអនុវត្តចម្បងរបស់ ក.ស.ភ.

- ⊕ បន្តអនុវត្តផែនការសកម្មភាពការងារតាមផែនការដែលបានគ្រោងទុកសម្រាប់ ឆ្នាំ២០១៩
- ⊕ ធានាគុណភាព តម្លៃ តម្លាភាព ប្រសិទ្ធភាព និងភាពឆាប់រហ័ស នៃការផ្តល់សេវាកម្មជូនអតិថិជន
- ⊕ ពង្រីកសេវាកម្ម និងអាជីវកម្មដែលមានស្រាប់ ឱ្យមានលក្ខណៈកាន់តែទូលំទូលាយ និងបង្កើតឱ្យ មានសេវាកម្មថ្មីបន្ថែមទៀតដែលពាក់ព័ន្ធនឹងវិស័យកំពង់ផែ និងភ័ស្តុភារកម្ម
- ⊕ ពង្រឹងការអភិវឌ្ឍសមត្ថភាពស្ថាប័ន និងបុគ្គលិក ដើម្បីឆ្លើយតបនឹងការវិវឌ្ឍរបស់អង្គការស្រប ទៅនឹងការផ្លាស់ប្តូរចរន្តភារៈបន្ថែម និងការផ្តល់សេវាប្រកបដោយប្រសិទ្ធភាព
- ⊕ ពង្រឹងកិច្ចសហប្រតិបត្តិការភាពជាដៃគូយុទ្ធសាស្ត្រ ជាមួយបណ្តាកំពង់ផែក្នុងតំបន់ និងបណ្តា កំពង់ផែដទៃទៀតនៅលើពិភពលោក
- ⊕ បង្កើនឧត្តមភាពប្រកួតប្រជែងដោយស្មោះត្រង់ ជាមួយកំពង់ផែក្នុង និងក្រៅប្រទេស
- ⊕ ខិតខំ និងបន្តផ្តោតការយកចិត្តទុកដាក់លើការធ្វើទំនើបកម្មប្រតិបត្តិការដៃ ឱ្យស្របតាមស្តង់ដារ និងប្រព័ន្ធបច្ចេកវិទ្យា
- ⊕ ចូលរួមក្នុងសកម្មភាពសង្គម និងសហគមន៍មូលដ្ឋាន។

៣.២. ការអនុវត្តការងាររបស់ក្រុមប្រឹក្សាភិបាល

សម្រាប់ត្រីមាសទី១ ឆ្នាំ២០១៩ ក.ស.ភ. បានរៀបចំកិច្ចប្រជុំក្រុមប្រឹក្សាភិបាលចំនួន ២ លើក ដូចខាងក្រោម៖ 

១. កិច្ចប្រជុំក្រុមប្រឹក្សាភិបាលលើកទី១៤ អាណត្តិទី៦ ថ្ងៃទី៤ ខែមីនា ឆ្នាំ២០១៩ ដោយបានពិនិត្យ និងសម្រេចលើរបៀបវារៈដូចខាងក្រោម៖

- ❖ បានពិនិត្យ និងសម្រេចឱ្យ ក. ស. ភ. ជួលបន្តនូវដីដែលបានជួលពីក្រុមហ៊ុន ហ្គ្រីន ត្រេដ ឱ្យទៅដៃគូសហការវិនិយោគរបស់ ក. ស. ភ. ដោយត្រូវជូនដំណឹងទៅក្រុមហ៊ុន ហ្គ្រីន ត្រេដ អំពីការជួលបន្តនេះ
- ❖ បានសម្រេចអនុញ្ញាតឱ្យ ក. ស. ភ. ចុះអនុស្សរណៈនៃការយោគយល់គ្នា (MOU) ជាមួយក្រុមហ៊ុន Infunde Development Pte. Ltd. ដើម្បីសហការគ្នាធ្វើសមិទ្ធិសិក្សាលើគម្រោងអភិវឌ្ឍឃ្នាំងត្រជាក់
- ❖ បានសម្រេចលើការរៀបចំ និងដំណើរការមហាសន្និបាតភាគហ៊ុនិកលើកទី៤ ឆ្នាំ២០១៩ របស់ ក. ស. ភ. ដែលមានដូចខាងក្រោម -
 - កាលបរិច្ឆេទប្រារព្ធមហាសន្និបាតភាគហ៊ុនិកលើកទី៤ - ថ្ងៃទី២៣ ខែមេសា ឆ្នាំ២០១៩
 - កាលបរិច្ឆេទកំណត់ទុក (Record Date) - ថ្ងៃទី៣ ខែមេសា ឆ្នាំ២០១៩
 - ទីកន្លែងនៃមហាសន្និបាតភាគហ៊ុនិកលើកទី៤ - ទីស្នាក់ការកណ្តាល (ចំណតផែពហុបំណង) ដែលមានអាសយដ្ឋានស្ថិតនៅអគារលេខ ៦៤៩ វិថីព្រះស៊ីសុវត្ថិ សង្កាត់ស្រះចក ខណ្ឌដូនពេញ រាជធានីភ្នំពេញ
 - របៀបវារៈនៃមហាសន្និបាតភាគហ៊ុនិកលើកទី៤ មាន ទី១. របាយការណ៍ស្តីពីលទ្ធផលការងារប្រចាំឆ្នាំ២០១៨ ទី២. ការលើកទិសដៅការងារអនុវត្តបន្តឆ្នាំ២០១៩ និង ទី៣. ការបោះឆ្នោតជ្រើសរើសអភិបាលក្រុម និងអភិបាលមិនប្រតិបត្តិតំណាងភាគហ៊ុនិកក្នុងក្រុមសម្រាប់អាណត្តិទី៧ នៃក្រុមប្រឹក្សាភិបាល ក. ស. ភ.។
- ❖ បានពិនិត្យ និងសម្រេចកំណត់លក្ខខណ្ឌ និងគុណវុឌ្ឍិ សម្រាប់ជ្រើសរើសបេក្ខជនឈរឈ្មោះជាអភិបាលក្រុម និងអភិបាលមិនប្រតិបត្តិតំណាងភាគហ៊ុនិកក្នុងក្រុម ព្រមទាំងបានសម្រេចកំណត់យកចំនួនភាគរយ នៃការកាន់កាប់មូលបត្រនៃមូលបត្រកម្មសិទ្ធិសរុបរបស់ភាគហ៊ុនិកដែលមានសិទ្ធិឈរឈ្មោះ ឬចាត់អ្នកតំណាងឱ្យឈរឈ្មោះជាបេក្ខជនអភិបាលមិនប្រតិបត្តិតំណាងភាគហ៊ុនិកក្នុងក្រុម គឺចំនួនយ៉ាងតិច ១% ឡើងទៅ
- ❖ បានសម្រេចអនុញ្ញាតជាគោលការណ៍ឱ្យ ក. ស. ភ. សហការជាមួយក្រុមហ៊ុន G.A.S.G (Cambodia) Co., Ltd. សិក្សាលម្អិតអំពីគម្រោងបង្កើតប្រព័ន្ធគ្រប់គ្រងចលនា និងតាមដានរថយន្តដឹកជញ្ជូនកុងតឺន័រ ហើយលទ្ធផលនៃការសិក្សា នឹងដាក់ជូនក្រុមប្រឹក្សាភិបាល ពិនិត្យ និងសម្រេច ជាក្រោយ
- ❖ សម្រេចឯកភាពឱ្យ ក. ស. ភ. ជួលសេវាប្រឹក្សារបស់ជំនាញការក្នុងការសិក្សាអំពីលទ្ធភាពកាត់បន្ថយតម្លៃសេវារបស់ ក. ស. ភ. ដែលត្រូវចំណាយថវិកាប្រមាណ ៣០.០០០ (សាមសិបពាន់) ដុល្លារអាមេរិកគត់។

២. កិច្ចប្រជុំក្រុមប្រឹក្សាភិបាលលើកទី១៥ អាណត្តិទី៦ ថ្ងៃទី២៩ ខែមីនា ឆ្នាំ២០១៩ ដោយបានពិនិត្យ និងសម្រេចលើរបៀបវារៈដូចខាងក្រោម៖

- ❖ បានពិនិត្យ និងអនុម័តរបាយការណ៍ស្តីពីលទ្ធផលការងារ របស់ ក.ស.ភ. ប្រចាំឆ្នាំ២០១៨ 

- ❖ បានអនុម័តរបាយការណ៍ហិរញ្ញវត្ថុ សម្រាប់ការិយបរិច្ឆេទ ២០១៨ ដែលបានធ្វើសវនកម្មដោយសវនករឯករាជ្យ BDO
- ❖ បានពិនិត្យ និងសម្រេចលើការបែងចែកបើកប្រាក់ថ្លៃសរសើរជូនដល់និយោជិត ក.ស.ភ. ព្រមទាំងការបែងចែកប្រាក់ចំណេញចូលមូលនិធិនានាប្រចាំឆ្នាំ២០១៨ និងការបែងចែកភាគលាភជូនភាគហ៊ុនិក ដែលកាន់កាប់ភាគហ៊ុនមានសិទ្ធិបោះឆ្នោតប្រភេទ "ក" និង ប្រភេទ "ខ" ប្រចាំឆ្នាំ២០១៨
- ❖ បានពិនិត្យ និងសម្រេចឯកភាពជ្រើសរើសយកបេក្ខជនឈរឈ្មោះជាអភិបាលឯករាជ្យចំនួនទាំង ៥ រូប និង បេក្ខជនឈរឈ្មោះជាអភិបាលមិនប្រតិបត្តិតំណាងភាគហ៊ុនិក ចំនួនទាំង ២ រូប ដើម្បីឈរឈ្មោះបោះឆ្នោតក្នុងមហាសន្និបាតភាគហ៊ុនិក លើកទី៤ របស់ ក.ស.ភ. នៅថ្ងៃទី២៣ ខែមេសា ឆ្នាំ២០១៩
- ❖ បានពិនិត្យ និងសម្រេចឱ្យ ក.ស.ភ. ធ្វើការកែសម្រួលបញ្ចុះតម្លៃសេវាកម្មមួយចំនួន ដើម្បីរួមចំណែកក្នុងការកាត់បន្ថយតម្លៃដឹកជញ្ជូន និងភ័ស្តុភារកម្ម សំដៅសម្រួលដល់ការធ្វើធុរកិច្ច និងការធ្វើពាណិជ្ជកម្មនៅក្នុងប្រទេសកម្ពុជា។

៣.៣. ការកំណត់ទិសដៅសម្រាប់ ឆ្នាំ២០១៩

ទស្សនវិស័យទៅអនាគត ក.ស.ភ. នឹងកំណត់ទិសដៅសម្រាប់អនុវត្តរួមមាន៖

- បន្តពង្រឹងការអភិវឌ្ឍធនធានមនុស្ស
- បន្តជំរុញការបង្កើតមជ្ឈមណ្ឌលភ័ស្តុភារកម្ម ឃ្នាំងទំនើប និងឃ្នាំងត្រជាក់
- បន្តជំរុញការបង្កើតតំបន់គាំទ្រកំពង់ផែ
- បន្តជំរុញការបង្កើតសេវាកម្ម Line ទៅកាន់ផែមេដទៃ ក្រៅពីផែកែម៉ែប
- បន្តជំរុញការនាំចូលទំនិញដែលប្រើប្រាស់រួចមួយទឹក (ទំនិញជុះ) តាមរយៈ ក.ស.ភ.
- បន្ថយកម្រិតទុកដាក់លើការបំពាក់គ្រឿងចក្រលើកដាក់ទំនើបៗ នៅចំណតផែកុងតឺន័រ LM១៧
- បន្តពង្រឹងសមត្ថភាពលើកដាក់ទំនិញចាក់ធារ និងបង្កើតចំណតផែសម្រាប់ទំនិញចាក់ធារ
- ធ្វើទំនើបកម្ម និងពង្រីកចំណតផែអ្នកដំណើរ និងទេសចរ (TS១)
- បន្តជម្រុញបង្កើតចំណតផែពហុបំណងតាមដងទន្លេបន្ទែមទៀត
- បន្តពង្រឹងសមត្ថភាពលើកដាក់ទំនិញកសិកម្ម តាមចំណតផែនៃបណ្តាខេត្តផ្នែកខាងលើនៃទន្លេមេគង្គ
- ថែទាំផ្លូវនាវាចរណ៍ និងធ្វើការបូមស្តារទីតាំងប្រឡាយស្មៅ សម្រួលការដឹកជញ្ជូនទំនិញ រវាងខេត្តនានានៅតាមភូមិភាគឦសាន មកភ្នំពេញតាមទន្លេមេគង្គ និងតាមព្រំប្រទល់កម្ពុជា-វៀតណាម។

ក.ស.ភ. មានជំនឿចិត្ត និងគោលជំហរយ៉ាងមុតមាំក្នុងការអនុវត្តការងារប្រចាំថ្ងៃ និងប្រតិបត្តិការនៅតាមបណ្តាចំណតផែនានា ឱ្យមានតម្លាភាព ឱ្យមានភាពឆាប់រហ័ស ដើម្បីបង្កើននូវទំនុកចិត្ត និងការទាក់ទាញ នៃការផ្តល់សេវាកំពង់ផែប្រកបដោយស្តង់ដារជូនដល់អតិថិជន។

ក.ស.ភ. សូមថ្លែងនូវអំណរគុណយ៉ាងជ្រាលជ្រៅ ចំពោះក្រសួងអាណាព្យាបាលទាំងពីរ គឺក្រសួងសាធារណការ និងដឹកជញ្ជូន និងក្រសួងសេដ្ឋកិច្ច និងហិរញ្ញវត្ថុ ព្រមទាំងគណៈកម្មការមូលបត្រកម្ពុជា 

ក្រុមហ៊ុនផ្សារមូលបត្រកម្ពុជា និងភាគហ៊ុនិកទាំងអស់ ដែលជានិច្ចជាកាល តែងតែគាំទ្រ និងទុកចិត្តដល់ សកម្មភាពការងាររបស់ ក.ស.ភ. រៀងរហូតមក។ *WLA*

ថ្ងៃព្រហស្បតិ៍ ៦កើតខែពិសាខ ឆ្នាំកុរ ឯកស័ក ព.ស. ២៥៦២
ធ្វើនៅរាជធានីភ្នំពេញ ថ្ងៃទី ៩ ខែឧសភា ឆ្នាំ២០១៩

ប្រធានក្រុមប្រឹក្សាភិបាល និងជាអគ្គនាយក *KW*



ហ៊ុន ប៊ុនធី

មាតិកា

ទស្សនវិស័យ និងបេសកកម្ម	ii
១-ព័ត៌មានហិរញ្ញវត្ថុសង្ខេប ក្រាហ្វិកអំពីព័ត៌មានហិរញ្ញវត្ថុសង្ខេប និងកម្មសិទ្ធិភាពភាគហ៊ុនិកធម្មតា	iii
២-សមាសភាពក្រុមប្រឹក្សាភិបាល	ix
៣-សេចក្តីថ្លែងរបស់អគ្គនាយក និងជាប្រធានក្រុមប្រឹក្សាភិបាល	x
ផ្នែកទី១ : ព័ត៌មានពាក់ព័ន្ធនឹងបុគ្គលបោះផ្សាយ	១
១-ព័ត៌មានទូទៅអំពីកំពង់ផែស្វយ័តភ្នំពេញ	២
២-ដំណើរការធុរកិច្ចសង្ខេប	២
៣-ស្ថានភាពទីផ្សារ	៧
៤-ស្ថានភាពប្រកួតប្រជែង	១២
៥-ផែនការអនាគតសម្រាប់ឆ្នាំ២០១៩	១៤
ផ្នែកទី២ : ព័ត៌មានអំពីលទ្ធផលប្រតិបត្តិការធុរកិច្ច	១៦
១-លទ្ធផលប្រតិបត្តិការធុរកិច្ច ដោយរួមបញ្ចូលព័ត៌មានធុរកិច្ចតាមផ្នែកសម្រាប់ត្រីមាសទី១ ឆ្នាំ២០១៩	១៧
២-ការប្រែប្រួលសំខាន់ៗពាក់ព័ន្ធនឹងប្រតិបត្តិការធុរកិច្ច	២១
៣-រចនាសម្ព័ន្ធចំណូល	២៣
ផ្នែកទី៣ : អភិបាលកិច្ចសាជីវកម្ម	២៤
១-ភាគហ៊ុនិក	២៥
២-អង្គការលេខ	២៩
៣-ក្រុមប្រឹក្សាភិបាល និងគណៈកម្មាធិការនានា	៣០
៤-បុគ្គលិកជាន់ខ្ពស់	៤០
៥-ការជាប់ពាក់ព័ន្ធរបស់អភិបាល និងបុគ្គលិកជាន់ខ្ពស់ក្នុងដំណើរការផ្លូវច្បាប់	៦៣
៦-លាភការ ឬប្រាក់បំណាច់របស់អភិបាល និងបុគ្គលិកជាន់ខ្ពស់	៦៤
៧-ក្រុមសីលធម៌សម្រាប់អភិបាល និងបុគ្គលិកជាន់ខ្ពស់	៦៧
៨-សិទ្ធិកាត់ពាក់ព័ន្ធ	៧២
ផ្នែកទី៤ : បញ្ជីរាយនាមភាគហ៊ុនិកដែលកាន់កាប់ភាគហ៊ុនមានសិទ្ធិបោះឆ្នោតចំនួនច្រើនលើសលប់ និងភាគហ៊ុនិកកាន់កាប់ភាគហ៊ុនមានសិទ្ធិបោះឆ្នោតចំនួនច្រើន	៧៣
១-ភាគហ៊ុនិកដែលកាន់កាប់ភាគហ៊ុន មានសិទ្ធិបោះឆ្នោតចំនួនច្រើនលើសលប់	៧៤
២-ភាគហ៊ុនិកដែលកាន់កាប់ភាគហ៊ុន មានសិទ្ធិបោះឆ្នោតចំនួនច្រើន	៧៤
ផ្នែកទី៥ : ព័ត៌មានអំពីការជួញដូរមូលបត្ររបស់ ក.ស.ក.	៧៥
១-ព័ត៌មានអំពីមូលបត្រកម្មសិទ្ធិ	៧៦
២-ថ្លៃ និងបរិមាណជួញដូរ	៧៦

ផ្នែកទី៦ : របាយការណ៍សវនកម្មរបស់សវនករផ្ទៃក្នុងលើការត្រួតពិនិត្យផ្ទៃក្នុង	៧៧
ផ្នែកទី៧ : របាយការណ៍ហិរញ្ញវត្ថុដែលធ្វើសវនកម្មដោយសវនករឯករាជ្យ	៨៥
ផ្នែកទី៨ : ព័ត៌មានអំពីប្រតិបត្តិការជាមួយភាគីពាក់ព័ន្ធ	១១៦
១-ប្រតិបត្តិការជាមួយភាគហ៊ុនិក	១១៧
២-ប្រតិបត្តិការសំខាន់ៗជាមួយអភិបាល ឬបុគ្គលិកជាន់ខ្ពស់ ឬប្រតិបត្តិការសំខាន់ៗជាមួយបុគ្គលដែលអភិបាល ឬបុគ្គលិកជាន់ខ្ពស់មានផលប្រយោជន៍	១១៧
៣-ប្រតិបត្តិការសំខាន់ៗជាមួយសមាជិកគ្រួសារផ្ទាល់របស់អភិបាល និងបុគ្គលិកជាន់ខ្ពស់	១១៧
៤-ប្រតិបត្តិការសំខាន់ៗជាមួយបុគ្គលដែលមានទំនាក់ទំនងជាមួយអភិបាលរបស់ ក.ស.ក. ក្រុមហ៊ុនបុត្រសម្ព័ន្ធ ឬក្រុមហ៊ុនហូលឌីងរបស់ ក.ស.ក. ដែលមានទំនាក់ទំនងរបស់បុគ្គលទាំងនោះកើតមាននៅក្នុងប្រតិបត្តិការ ឬការចាត់ចែងណាមួយដែលធ្វើឡើងដោយ ក.ស.ក.	១១៧
៥-ប្រតិបត្តិការសំខាន់ៗជាមួយបុគ្គលធ្លាប់ជាអភិបាល ឬបុគ្គលជាប់ពាក់ព័ន្ធជាមួយបុគ្គលធ្លាប់ជាអភិបាលក្នុងរយៈពេល ២ឆ្នាំ ចុងក្រោយ	១១៨
៦-ប្រតិបត្តិការសំខាន់ៗជាមួយអភិបាលដែលទទួលបានផលប្រយោជន៍ ឬកម្រៃវិជ្ជាជីវៈ សម្រាប់សេវាដែលខ្លួនបានផ្តល់តាមរយៈក្រុមហ៊ុនណាមួយដល់ ក.ស.ក.	១១៨
៧-ប្រតិបត្តិការសំខាន់ៗជាមួយភាគីជាប់ពាក់ព័ន្ធផ្សេងទៀត	១១៨
ផ្នែកទី៩ : ការវិភាគរបស់ថ្នាក់ដឹកនាំ	១១៩
១-ទិដ្ឋភាពទូទៅនៃប្រតិបត្តិការ	១២០
២-កត្តាសំខាន់ៗដែលប៉ះពាល់លើផលចំណេញ	១៣០
៣-ការប្រែប្រួលសំខាន់ៗលើការលក់ និងចំណូល	១៣៣
៤-ផលប៉ះពាល់នៃការប្តូររូបិយបណ្ណ អត្រាការប្រាក់ និងថ្លៃទំនិញ	១៣៣
៥-ផលប៉ះពាល់ពីអតិផរណា	១៣៤
៦-គោលនយោបាយសេដ្ឋកិច្ច សារពើពន្ធ និងរូបិយវត្ថុរបស់រដ្ឋាភិបាល	១៣៤
ផ្នែកទី១០ : ស្ថិតិប្រចាំត្រីមាសទី១ ឆ្នាំ២០១៩សង្ខេបពីលទ្ធផលអាជីវកម្ម របស់ ក. ស. ក.	១៣៦
ផ្នែកទី១១ : ព័ត៌មានចាំបាច់ផ្សេងទៀតសម្រាប់ការការពារវិនិយោគិន	១៣៨

ផ្នែកទី១

ព័ត៌មានពាក់ព័ន្ធនឹងបុគ្គលបោះឆ្នោត

១. ព័ត៌មានទូទៅអំពីកំពង់ផែស្វយ័តភ្នំពេញ

ឈ្មោះក្រុមហ៊ុនជាអក្សរខ្មែរ : កំពង់ផែស្វយ័តភ្នំពេញ (ក. ស. ភ.)

ជាអក្សរឡាតាំង : PHNOM PENH AUTONOMOUS PORT (PPAP)

📍 អក្សរកូដ : KH1000040001

📍 អាសយដ្ឋាន : អគារលេខ៦៤៩ វិថីព្រះស៊ីសុវត្ថិ សង្កាត់ស្រះចក ខណ្ឌដូនពេញ រាជធានីភ្នំពេញ
ព្រះរាជាណាចក្រកម្ពុជា

📍 លេខទូរស័ព្ទ : +៨៥៥ (០) ២៣ ៤២៧ ៨០២ លេខទូរសារ : +៨៥៥ (០) ២៣ ៤២៧ ៨០២

📍 គេហទំព័រ : www.ppap.com.kh អ៊ីម៉ែល : ppapmpwt@online.com.kh

📍 លេខវិញ្ញាបនបត្រចុះបញ្ជីពាណិជ្ជកម្ម : CO.៧១៧៤ E/២០០៤

កាលបរិច្ឆេទ : ២៣/វិច្ឆិកា/២០០៤

📍 លេខអាជ្ញាបណ្ណអាជីវកម្ម : ០១២៧ ពណ.ចប

កាលបរិច្ឆេទ : ០៥/មករា/២០១៥

📍 សេចក្តីសម្រេចអនុញ្ញាត និងចុះបញ្ជីឯកសារផ្តល់ព័ត៌មាន លេខ : ០៧៤/១៥/គ.ម.ក./ស.ស.វ

ឈ្មោះបុគ្គលតំណាងបុគ្គលបោះឆ្នោត : **ឯកឧត្តម ឃុំ ធានី**

២. ដំណើរការធុរកិច្ចសង្ខេប

កំពង់ផែស្វយ័តភ្នំពេញ (ក. ស. ភ.) គឺជាកំពង់ផែអន្តរជាតិមួយក្នុងចំណោមផែអន្តរជាតិទាំងពីររបស់ប្រទេសកម្ពុជា ដែលបម្រើសេវានាំចូល នាំចេញកុងតឺន័រ និងទំនិញទូទៅ។ ដូចនេះ ក្នុងនាមជាប្រតិបត្តិករផែ និងអាជ្ញាធរផែ ក. ស. ភ. កំពុងផ្តល់សេវាកម្មផែចម្បងៗ និងសេវាកម្មពាក់ព័ន្ធសំខាន់ៗដទៃទៀតដែលជាដំណើរការធុរកិច្ចរបស់ ក. ស. ភ.។

ក. ប្រតិបត្តិការក្នុងនាមជាប្រតិបត្តិករផែ

ក្នុងនាមជាប្រតិបត្តិករផែ ក. ស. ភ. មានភារកិច្ចបម្រើសេវាសំខាន់ៗ រួមមាន ៖

- ផ្តល់សេវាលើកដាក់ទំនិញ ការស្តុកទំនិញ ការច្រកនិងវេទំនិញ ការផ្ទេរនិងផ្ទុក និងការដឹកជញ្ជូនទំនិញកុងតឺន័រ សម្រាប់ការនាំចេញ និងនាំចូលទំនិញឆ្លងប្រទេស
- ផ្តល់សេវាកណ្តាលភារកិច្ច នាំនាវាចេញ-ចូល
- ផ្តល់សេវាចំណាត់ផែអ្នកដំណើរ និងទេសចរ TSO
- សេវាកម្មនាវាសណ្តោង សេវាកម្មចង/ដោះពួរនាវា។

ខ. ប្រតិបត្តិការក្នុងនាមជាអាជ្ញាធរផែ

ក្នុងនាមជាអាជ្ញាធរផែ ក. ស. ភ. មានតួនាទី៖

- ថែទាំផ្លូវនាវាចរណ៍ បំពាក់ឧបករណ៍ជំនួយដល់ការធ្វើនាវាចរណ៍ ដូចជាពោងសញ្ញា និងបង្គោលសញ្ញាសម្គាល់ទិសនាវាចរណ៍ រៀបចំការចូលចតនាវា និងថែរក្សាបរិស្ថានក្នុងមណ្ឌលអាជីវកម្មដែក្នុងពេញ
- ចាត់វិធានការធានាការអនុវត្តច្បាប់ និងលិខិតបទដ្ឋានគតិយុត្ត ពាក់ព័ន្ធវិស័យកំពង់ផែ និងការដឹកជញ្ជូននានាតាមផ្លូវទឹក។

គ. សេវាកម្ម/អាជីវកម្ម ផ្សេងទៀត

ជាមួយនឹងការផ្តល់សេវាកម្មស្រួលលើការងារប្រតិបត្តិផែ និងអាជ្ញាធរផែ ក. ស. ភ. ក៏មានសេវាកម្ម/អាជីវកម្មបន្ទាប់បន្សំផ្សេងទៀត ដែលអាចបង្កើតឲ្យមានចំណូលបន្ថែមដូចជា៖

- សេវាកម្មបូមស្តារ៖ ក. ស. ភ. មានម៉ាស៊ីន និងគ្រឿងចក្របូមស្តារចំនួន ២គ្រឿង សម្រាប់ផ្តល់សេវាកម្មបូមស្តារដើម្បីចាក់បំពេញខ្សាច់ជូនដល់អតិថិជន
- សេវាកម្មគ្រប់គ្រងអាជីវកម្មខ្សាច់៖ ក. ស. ភ. ទទួលបានអាជ្ញាបណ្ណបូមស្តារប្រឡាយនាវា-ចរណ៍ និងធ្វើអាជីវកម្មខ្សាច់នៅទីតាំងចំនួន ២ ដោយអនុលោមតាមប្រកាសលេខ ០១ និង ០២ ចុះថ្ងៃទី១០ ខែមេសា ឆ្នាំ២០១៥ របស់ក្រសួងរ៉ែ និងថាមពល
- សេវាកម្មវាស់ស្ទង់ និងបំពាក់ពោង៖ ក. ស. ភ. មានទទួលផ្តល់សេវាកម្មវាស់ស្ទង់ និងបំពាក់ពោងតាមតម្រូវការរបស់អតិថិជន
- សេវាកម្មថែទាំ/ជួសជុលសំបកកុងតឺន័រ៖ ក. ស. ភ. មានទទួលផ្តល់សេវាកម្មថែទាំ/ជួសជុលសំបកកុងតឺន័រគ្រប់ប្រភេទទៅតាមតម្រូវការរបស់អតិថិជន
- ការជួលអចលនទ្រព្យ និងគ្រឿងចក្រផ្សេងៗ៖ ក្រៅពីការប្រើប្រាស់អចលនទ្រព្យ និងគ្រឿងចក្រសម្រាប់បម្រើឲ្យការងារអាជីវកម្ម និងប្រតិបត្តិការ អចលនទ្រព្យ និងគ្រឿងចក្រទាំងនោះក៏ត្រូវបានប្រើប្រាស់ និងចាត់ចែងសម្រាប់ការជួល ដើម្បីបង្កើនចំណូលបន្ថែមជូនដល់ ក. ស. ភ. ផងដែរ។

ឃ. មណ្ឌលអាជីវកម្មផែ

យោងតាមអនុក្រឹត្យលេខ ០១ អនក្រ.បក ចុះថ្ងៃទី៥ ខែមករា ឆ្នាំ២០០៩ មណ្ឌលអាជីវកម្មរបស់ ក. ស. ភ. មានប្រវែង ១៦៦គីឡូម៉ែត្រ គិតចាប់ពីទន្លេបួនមុខ៖ ទន្លេមេគង្គលើ ១០០គីឡូម៉ែត្រ ទន្លេមេគង្គក្រោម ៦០គីឡូម៉ែត្រ និងទន្លេសាប ៦គីឡូម៉ែត្រ។ ក្នុងនាមអាជ្ញាធរ ក. ស. ភ. មានតួនាទីគ្រប់គ្រងចំណត ផែឯកជននានា នៅក្នុងមណ្ឌលអាជីវកម្ម ដោយរាប់បញ្ចូលទាំងចំណតផែប្រេង និងចំណតផែទំនិញរាយ ដទៃទៀត។ ដោយឡែក ក. ស. ភ. គ្រប់គ្រង និងប្រតិបត្តិការដោយផ្ទាល់ទៅលើចំណតផែចម្បងចំនួន ៤ រួមមាន៖

ឃ.១. ចំណតផែកុងតឺន័រ LM១៧

នៅចុងឆ្នាំ២០១៨ ក. ស. ភ. បានបញ្ចប់ការសាងសង់ចំណតផែកុងតឺន័រ LM១៧ ជំហានទី២ លើផ្ទៃដី ៤,៥ហិកតា បន្ថែមលើជំហានទី១ ដែលបានសាងសង់លើផ្ទៃដីទំហំ ១០ហិកតា ដូចនេះបច្ចុប្បន្ន ក. ស. ភ. បានសាងសង់ទីលានសម្រាប់ប្រតិបត្តិការកុងតឺន័រលើផ្ទៃដីសរុបចំនួន ១៤,៥ហិកតា នៃផ្ទៃដីសរុប ៣០ ហិកតា។ ក. ស. ភ. កំពុងប្រើប្រាស់ចំណតផែនេះ ធ្វើជាចំណតផែចម្បងសម្រាប់ទំនិញកុងតឺន័រ។ ចំណត ផែនេះ មានសមត្ថភាពលើកដាក់កុងតឺន័របាន ៣០០.០០០ TEUs ក្នុងមួយឆ្នាំ។ ចំណតផែកុងតឺន័រLM១៧ មានស្ពានដែក ដែលមានបណ្តោយប្រវែង ៣០០ម៉ែត្រ ទទឹង ២២ម៉ែត្រ និងបំពាក់ដោយដងយោង TCC ចំនួន ៣គ្រឿង រថស្នូច RTG ចំនួន ៨គ្រឿង និងគ្រឿងចក្រលើកដាក់លើទីលាន (Reach Stacker & Constacker) ចំនួន ៥គ្រឿង (Sky Stacker) ចំនួន ៣គ្រឿង និងរថយន្ត ៣០គ្រឿងបាននឹងកំពុងបំពេញ ការងារប្រតិបត្តិការ។

អាសយដ្ឋាន	ភូមិកណ្តាលលើ ឃុំបន្ទាយដែក ស្រុកកៀនស្វាយ ខេត្តកណ្តាល
ទីតាំងចំណតផែ	ស្ថិតនៅតាមដងទន្លេមេគង្គត្រើយខាងលិច ចម្ងាយ ២៥គីឡូម៉ែត្រ ពី ទន្លេចតុមុខ ហើយស្ថិតក្នុងទីតាំងនៃរយៈទទឹងខាងជើង ១១°២៨' ២៣.៦" និងរយៈបណ្តោយខាងកើត ១០៥°០៨'៤៩.៨"
ទំហំផ្ទៃដីសរុប	៣៤៥.៧១៤ម៉ែត្រការ៉េ
ទំហំផ្ទៃដី ចុះបញ្ជី	៣២៧.០៧៣ម៉ែត្រការ៉េ
ទំហំផ្ទៃដីកំពុងធ្វើប្តូរកម្មសិទ្ធិ	១៨.៦៤១ម៉ែត្រការ៉េ
ចំណតនាវា	មាន ៣ ចំណត សម្រាប់នាវាចំណុះ ៥.០០០ DWT
ទីតាំងបោះយុត្តា	ទីតាំងបោះយុត្តា របស់ចំណតផែកុងតឺន័រ LM១៧ ស្ថិតក្នុងរយៈទទឹង ខាងជើង ១១°២៨'២៨.១៤" និងរយៈបណ្តោយខាងកើត ១០៥°៩' ២.៣២" ចន្លោះជម្រៅទឹកពី ៨ម៉ែត្រ ទៅ ១៧ម៉ែត្រ។ បាតទន្លេមានដី ភក់ និងខ្សាច់ ហើយចរន្តទឹកមានកម្លាំងខ្លាំងនៅរដូវវស្សា
រលក	ផលប៉ះពាល់មានចាប់ពីខែកុម្ភៈ ដល់ ខែមេសា ដោយកម្ពស់រលក មានចាប់ពី ០.២០ម៉ែត្រ ដល់ ០.៤៥ម៉ែត្រ គិតនៅខែធ្នូ ឆ្នាំ២០១៥
ជម្រៅស៊ីទឹកនាវា	ជម្រៅស៊ីទឹកនាវា ប្រែប្រួលពីកម្រិតអប្បបរមា ៤.៥ម៉ែត្រ ក្នុងខែមីនា ដល់កម្រិតអតិបរមា ៥.៥ម៉ែត្រ ក្នុងខែកញ្ញា (ជម្រៅទឹកសម្រាប់ធ្វើ នាវាចរមកចំណតផែកុងតឺន័រ LM១៧ អាស្រ័យជម្រៅទឹក នៅច្រកគូទីរ)
ម៉ោងប្រតិបត្តិការ	៧ថ្ងៃ/២៤ម៉ោង
គ្រឿងចក្រលើកដាក់	ដងយោង (Traveling Cargo Crane) រថស្នូច (Rubber Tyred Gantry) គ្រឿងចក្រលើកដាក់លើទីលាន (Reach Stacker Constacker & Sky Stacker)

យ.២. ចំណតផែពហុបំណង TS៣

ចំណតផែពហុបំណង TS៣ ជាចំណតផែចម្បងសម្រាប់ទំនិញរាយ និងទំនិញកុងតឺន័រឆ្លងកាត់។ ដោយសារសមត្ថភាពពង្រីកទីលានចំណតផែពហុបំណង TS៣ នៅមានកម្រិត ដើម្បីទទួលកំណើនចរាចរកុងតឺន័រប្រចាំឆ្នាំ ក. ស. ភ. បានវិនិយោគលើការអភិវឌ្ឍចំណតផែកុងតឺន័រ LM១៧។ ចាប់តាំងពីចំណតផែកុងតឺន័រ LM១៧ ត្រូវបានស្ថាបនាចរាចរ ចំណតផែ TS៣ ត្រូវបានក្លាយទៅជាចំណតផែពហុបំណងសម្រាប់បម្រើការលើកដាក់ទំនិញរាយ កុងតឺន័រ និងប្រើជាចំណតផែអ្នកដំណើរ និងទេសចរ។

អាសយដ្ឋាន	អគារលេខ ៦៤៩ វិថីព្រះស៊ីសុវត្ថិ សង្កាត់ស្រះចក ខណ្ឌដូនពេញ រាជធានីភ្នំពេញ
ទីតាំងចំណតផែ	ស្ថិតនៅតាមដងទន្លេសាប ត្រើយខាងលិច ចម្ងាយ ៣,២គីឡូម៉ែត្រ ពីទន្លេចតុមុខ ហើយស្ថិតក្នុងទីតាំងនៃរយៈទទឹងខាងជើង ១១°៣៤'៥៩,៦៨" និងរយៈបណ្តោយខាងកើត ១០៤°៥៥'១៧,៤១"
ទំហំផ្ទៃដីសរុប	៤៨.៤៣៨,៧៦ ម៉ែត្រការ៉េ
ទំហំផ្ទៃដីចុះបញ្ជី*	៣២.៨៥៤ ម៉ែត្រការ៉េ
ចំណតនាវា	មាន ៣ ចំណត សម្រាប់នាវាចំណុះ ៥.០០០ DWT
ទីតាំងបោះយុទ្ធជា	ទីតាំងអាចបោះយុទ្ធជាបាន គឺនៅទន្លេសាបខាងមុខចំណតផែ និងមួយកន្លែងទៀតនៅទន្លេចតុមុខ ដែលស្ថិតក្នុងរយៈទទឹង ខាងជើង ១១°៣៣'៤៦,៩៨" និងរយៈបណ្តោយខាងកើត ១០៤°៥៦'៣៤,៥៧" មានជម្រៅទឹកពី ៥ម៉ែត្រ ទៅ១៥ម៉ែត្រ។ បាតទន្លេមានដីភក់ និងខ្សាច់ ដែលអាចបោះយុទ្ធជាជាប់បានល្អ
រលក	ផលប៉ះពាល់ មានចាប់ពីខែកុម្ភៈ ដល់ខែមេសា ដោយកម្ពស់រលកមានចាប់ពី ០,១០ម៉ែត្រ ដល់ ០,៣៥ម៉ែត្រ គិតនៅខែធ្នូ ឆ្នាំ២០១៥
ជម្រៅស៊ីទឹកនាវា	ជម្រៅស៊ីទឹកនាវាប្រែប្រួលពីកម្រិតអប្បបរមា ៤,៥ម៉ែត្រ ក្នុងខែមីនា ដល់កម្រិតអតិបរមា៥,៥ម៉ែត្រ ក្នុងខែកញ្ញា (ជម្រៅទឹកសម្រាប់ធ្វើនាវាចរមកចំណតផែពហុបំណង៣ អាស្រ័យលើជម្រៅទឹក នៅច្រកគូទីវ)
ម៉ោងប្រតិបត្តិការ	៧ថ្ងៃ/២៤ម៉ោង
គ្រឿងចក្រលើកដាក់	ដងយោងចល័ត (Mobile crane និង Crawler crane) ដងយោងបណ្តោត (Floating crane)

សម្គាល់៖ *ទំហំដីអាចខុសគ្នារវាងទំហំផ្ទៃដីសរុប និងទំហំផ្ទៃដីចុះបញ្ជី ដោយសារការកាត់ចេញនូវដីចំណីផ្លូវ និងចំណីទន្លេ។

យ.៣ ចំណតផែទន្លេបិទ UM២

ក.ស.ភ. បានចុះហត្ថលេខាលើកិច្ចព្រមព្រៀង នៅថ្ងៃទី២២ ខែតុលា ឆ្នាំ២០១២ ជាមួយក្រុមហ៊ុនមៀង លីហេង អ៊ិនវេសមិន ដើម្បីធ្វើកិច្ចសហប្រតិបត្តិការ និងអភិវឌ្ឍចំណតផែទន្លេបិទ។ កិច្ចព្រមព្រៀងនេះ មានសុពលភាពរយៈពេល ២០ឆ្នាំ គិតចាប់ពីថ្ងៃទី២២ ខែតុលា ឆ្នាំ២០១២ រហូតដល់ថ្ងៃទី២១ ខែតុលា ឆ្នាំ២០៣២។ យោងតាមកិច្ចព្រមព្រៀងនេះ ក. ស. ភ. ទទួលខុសត្រូវលើសេវាកម្មលើកដាក់ក្រោមដង

យោង រីឯដៃគូឯកជនទទួលខុសត្រូវលើការផ្តល់សេវាកម្មស្តុកទំនិញ។ ចំណូលពីថ្លៃឈ្នួលទាំងនេះ ត្រូវគិតដាច់ដោយឡែកពីគ្នា ផ្អែកលើប្រភេទសេវាកម្ម ដែលផ្តល់ដោយភាគីនីមួយៗ។ ក. ស. ភ. មិនទាន់ទទួលបានសិទ្ធិជាម្ចាស់គ្រប់គ្រងទីតាំងដីនោះនៅឡើយទេ ប៉ុន្តែ ក. ស. ភ. បានសាងសង់ដៃបណ្តែត និងបំពាក់ដងយោងចល័ត និងរថចូក។ គោលបំណងសំខាន់ក្នុងការបង្កើតចំណតផែននេះ គឺដើម្បីធ្វើជាកន្លែងប្រមូលផ្តុំកសិផល និងលើកកម្ពស់ការដឹកជញ្ជូនតាមផ្លូវទឹក។ បច្ចុប្បន្ន ជំឡូងមីជាប្រភេទផលិតផលសំខាន់ ដែលត្រូវបាននាំចេញតាមចំណតផែននេះ។

អាសយដ្ឋាន	ភូមិដូនម៉ៅលើ ឃុំទន្លេបិទ ស្រុកត្បូងឃ្មុំ ខេត្តត្បូងឃ្មុំ
ទីតាំងចំណតផែន	ចំណតផែនទន្លេបិទUM២ ស្ថិតនៅតាមដងទន្លេមេគង្គត្រើយខាងកើត ចម្ងាយ ១០៣ គីឡូម៉ែត្រ ពីទន្លេចតុមុខ ហើយស្ថិតក្នុងទីតាំងនៃរយៈទទឹងខាងជើង ១១°៥៧'៤៧,៧៣" និងរយៈបណ្តោយខាងកើត ១០៥°២៨' ៣៣,១៣"
ទំហំផ្ទៃដី	ទំហំតូច ចំណតនៅតាមប្រាំទន្លេប្រវែង ១០០ម៉ែត្រ (ដោយមានបំពាក់បង់តុងដងយោងចល័ត និងកុងវ័យរ)
ចំណតនាវា	ចំនួន ១ (បង់តុងបណ្តែតទំហំ ៦ម៉ែត្រ x ២៨ម៉ែត្រ)
ទីតាំងបោះយុត្តា	ទីតាំង ដែលអាចបោះយុត្តានៅចំណតផែនទន្លេបិទ UM២ ស្ថិតនៅក្នុងរយៈទទឹងខាងជើង ១១°៥៨'៤៣,៤១" និងរយៈបណ្តោយខាងកើត ១០៥°២៨' ៩,៥៨" ក្នុងចន្លោះជម្រៅទឹកពី ៦ម៉ែត្រ ទៅ ២០ម៉ែត្រ។ នារដូវវស្សា នៅបាតទន្លេមានដឹកកំ និងខ្សាច់ ហើយមានចរន្តទឹកមានកម្លាំងខ្លាំង។
រលក	មិនមានផលប៉ះពាល់
ជម្រៅស៊ីទឹកនាវា	ជម្រៅស៊ីទឹកនាវា ប្រែប្រួលពីកម្រិតអប្បបរមា ៤,៥ម៉ែត្រ ក្នុងខែមីនា ដល់កម្រិតអតិបរមា ៥,៥ម៉ែត្រ ក្នុងខែកញ្ញា (ជម្រៅទឹកសម្រាប់ធ្វើនាវាចរមកចំណតផែនទន្លេបិទ គឺអាស្រ័យទៅលើជម្រៅទឹក នៅច្រកតូទីរ)
ជម្រៅទឹកផ្លូវនាវាចរ	ចាប់ពីទន្លេចតុមុខទៅដល់ខេត្តត្បូងឃ្មុំ តាមប្រឡាយស្តៅមានទទឹង៦០ម៉ែត្រ និងបណ្តោយ ៣៥០០ម៉ែត្រ។ ជម្រៅទឹក មានជម្រៅ ៥ម៉ែត្រ ក្នុងរដូវប្រាំង (ដោយមានការថែទាំទៀងទាត់)
ម៉ោងប្រតិបត្តិការ	៧ថ្ងៃ/២៤ ម៉ោង
គ្រឿងចក្រលើកដាក់	ដងយោងចល័ត (Mobile crane) ដងយោងបណ្តែត (Floating crane) និង កុងវ័យរ (Conveyer)

យ.៤. ចំណតអ្នកដំណើរ និងទេសចរ TS១

ចំណតផែនអ្នកដំណើរ និងទេសចរ TS១ ជាចំណតផែនអ្នកដំណើរចម្បងរបស់ ក. ស. ភ.។ ចំណតផែននេះត្រូវបានប្រើប្រាស់ ដើម្បីធ្វើជាចំណតផែនអ្នកដំណើរក្នុងស្រុក ក៏ដូចជាទៅកំពង់ផែនៃប្រទេសវៀតណាម។ ក្នុងត្រីមាសទី១ ឆ្នាំ២០១៩ ចំនួនអ្នកដំណើរឆ្លងកាត់ចំណតផែនអ្នកដំណើរ និងទេសចរ TS១ មានចំនួន ២២,៤៨២នាក់។ តួលេខនេះ រាប់បញ្ចូលទាំងអ្នកដំណើរ ពីភ្នំពេញទៅចំណតផែនក្នុងស្រុកនានា ពីភ្នំពេញ

ក្រៅប្រទេសវៀតណាម ព្រមទាំងអ្នកទេសចរ ដែលធ្វើដំណើរឆ្លងកាត់តាមដងទន្លេមេគង្គ ក្បែររាជធានីភ្នំពេញ។

អាសយដ្ឋាន	វិថីព្រះស៊ីសុវត្ថិ សង្កាត់វត្តភ្នំ ខណ្ឌដូនពេញ រាជធានីភ្នំពេញ
ទីតាំងចំណតផែ	ចំណតអ្នកដំណើរ និងទេសចរ T59 ស្ថិតនៅតាមដងទន្លេសាបត្រើយខាងលិចចម្ងាយ ២គីឡូម៉ែត្រ ពីទន្លេចតុមុខ ហើយស្ថិតក្នុងទីតាំងរយៈទទឹងខាងជើង ១១°៣៤'៣២,៤៥" និងរយៈបណ្តោយខាងកើត ១០៤°៥៥'៣៦,៨៨"។
ទំហំផ្ទៃដីសរុប	៦.៦៧៦ ម៉ែត្រការ៉េ
ទំហំផ្ទៃដីចុះបញ្ជី*	១.៦៩៩ ម៉ែត្រការ៉េ
ចំណតនាវា	មានបំប៉នតុងចំនួន ២គ្រឿង
ទីតាំងបោះយុថ្កា	ទីតាំងអាចបោះយុថ្កាបាន នៅខាងមុខចំណតផែ តំបន់ទន្លេសាប និងមួយទីតាំងទៀតនៅតំបន់ទន្លេចតុមុខ ស្ថិតក្នុងរយៈទទឹងខាងជើង ១១°៣៣'៤៦,៩៨" និងរយៈបណ្តោយខាងកើត ១០៤°៥៦'២៤,៥៧" ចន្លោះជម្រៅទឹកពី ៥ម៉ែត្រ ទៅ ១៥ម៉ែត្រ។ នាវាដូរវស្សា បាតទន្លេមានដឹកកំ និងខ្យាច់ ដែលជាផ្ទៃមានកម្លាំងទប់ជាប់ល្អ ហើយជម្រើសទីតាំងទី២ ដើម្បីបោះយុថ្កាមានចរន្តទឹកខ្លាំង។
រលក	ផលប៉ះពាល់មានចាប់ពីខែកុម្ភៈ ដល់ខែមេសា ដោយកម្ពស់រលកមានចាប់ពី ០,១ម៉ែត្រ ដល់ ០,៣៥ម៉ែត្រ គិតនៅខែធ្នូ ឆ្នាំ២០១៥
ជម្រៅស៊ីទឹក	ជម្រៅស៊ីទឹកប្រែប្រួលពី ៤,៥ម៉ែត្រ ក្នុងខែមីនា ដល់ ៥,៥ម៉ែត្រ ក្នុងខែកញ្ញា (ជម្រៅស៊ីទឹកសម្រាប់នាវាចរាចរមកចំណតផែពហុបំណង T5៣ គឺអាស្រ័យទៅលើជម្រៅស៊ីទឹក នៅច្រកតូទីរ)
ប្រតិបត្តិការ	៧ថ្ងៃ/២៤ម៉ោង
គ្រឿងចក្រលើកដាក់	មានបំប៉នតុងចំនួន ២គ្រឿង ដោយមានស្ពានតភ្ជាប់ទៅប្រាំងទន្លេ

សម្គាល់៖ *ទំហំដីអាចខុសគ្នារវាងទំហំផ្ទៃដីសរុប និងទំហំផ្ទៃដីចុះបញ្ជី ដោយសារការកាត់ចេញនូវដីចំណីផ្លូវ និងចំណីទន្លេ។

៣. ស្ថានភាពទីផ្សារ

ទីផ្សាររបស់ ក. ស. ភ. ពឹងផ្អែកទៅលើតម្រូវការប្រើប្រាស់ទំនិញក្នុងប្រទេស និងក្រៅប្រទេស។ ជាក់ស្តែងតម្រូវការក្នុងប្រទេស គឺពឹងផ្អែកទៅលើកំណើនប្រជាជន និងសំណង់អគារផ្សេងៗដែលតម្រូវការទាំងនេះប្រទេសកម្ពុជាចាំបាច់ត្រូវធ្វើការនាំចូលពីក្រៅប្រទេសដើម្បីបំពេញសេចក្តីត្រូវការក្នុងប្រទេស ព្រោះប្រទេសកម្ពុជាពុំទាន់មានលទ្ធភាពផលិតនូវទំនិញ និងផលិតផលផ្សេងៗសម្រាប់បំពេញសេចក្តីត្រូវការនៅក្នុងស្រុកឡើយ។ គួយយ៉ាងដូចជា វិស័យកាត់ដេរ និងសំណង់អគារផ្សេងៗ គឺមានតម្រូវការនាំចូលវត្ថុធាតុដើមពីក្រៅប្រទេសដើម្បីផ្គត់ផ្គង់ចង្វាក់ផលិតកម្ម និងសំណង់ក្នុងស្រុក។ ដោយឡែក ចំពោះទីផ្សារក្រៅប្រទេសវិញ គឺពឹងផ្អែកទៅលើចរន្តសេដ្ឋកិច្ចសកល ទំហំកូតាដែលបានផ្តល់ឲ្យប្រទេសកម្ពុជា និងការ

បញ្ហាទិញផ្សេងៗ ដោយក្នុងនោះមាន សហរដ្ឋអាមេរិក ប្រទេសចិន សហគមន៍អឺរ៉ុប និងប្រទេសជប៉ុន ដែលជាទីផ្សារធំសម្រាប់ការបញ្ជាទិញ និងធ្វើការនាំចេញតាមចំណតដែកកុងតឺន័រ LM១៧របស់ ក. ស. ភ.។

ជាមួយគ្នានេះដែរ ផ្នែកតាមរបាយការណ៍របស់ នាយកដ្ឋានផែនការ/ទីផ្សារ បរិមាណកុងតឺន័រឆ្នាំកាត់ ក. ស. ភ. សម្រាប់ត្រីមាសទី១ ឆ្នាំ២០១៩ មានការកើនឡើង ២៩% បើប្រៀបធៀបទៅនឹងត្រីមាសទី១ ឆ្នាំ២០១៨ និងកើនឡើង ៨% បើប្រៀបធៀបទៅនឹងត្រីមាសទី៤ ឆ្នាំ២០១៨។ សម្រាប់កំណើននៅក្នុង ត្រីមាសទី១ ឆ្នាំ២០១៩នេះ អាស្រ័យលើការនាំចូលទំនិញជាគ្រឿងសំណង់មានរហូតដល់ ៤៩% និង វត្ថុធាតុដើមវាយនភណ្ឌ ៩% ប៉ុន្តែ បើប្រៀបធៀបទៅនឹងត្រីមាសទី១ ឆ្នាំ២០១៨ ការនាំចូលទំនិញជា គ្រឿងសំណង់មានការកើនឡើង៥៥% និងការនាំចូលវត្ថុធាតុដើមវាយនភណ្ឌមានការធ្លាក់ចុះ ២០%។ ដោយឡែក ចំពោះការនាំចេញវិញទំនិញជាវាយនភណ្ឌនៅតែបន្តកើនឡើង ១៦% បើប្រៀបធៀបនឹង ត្រីមាសទី១ ឆ្នាំ២០១៨ និងអង្ករមានការកើនឡើង ៣៣%។ (យោងតាមក្រាហ្វិកលេខ១ លេខ២ លេខ៣ និង លេខ៤ របស់ នាយកដ្ឋានផែនការ/ទីផ្សារ)

ក្រាហ្វិកលេខ១

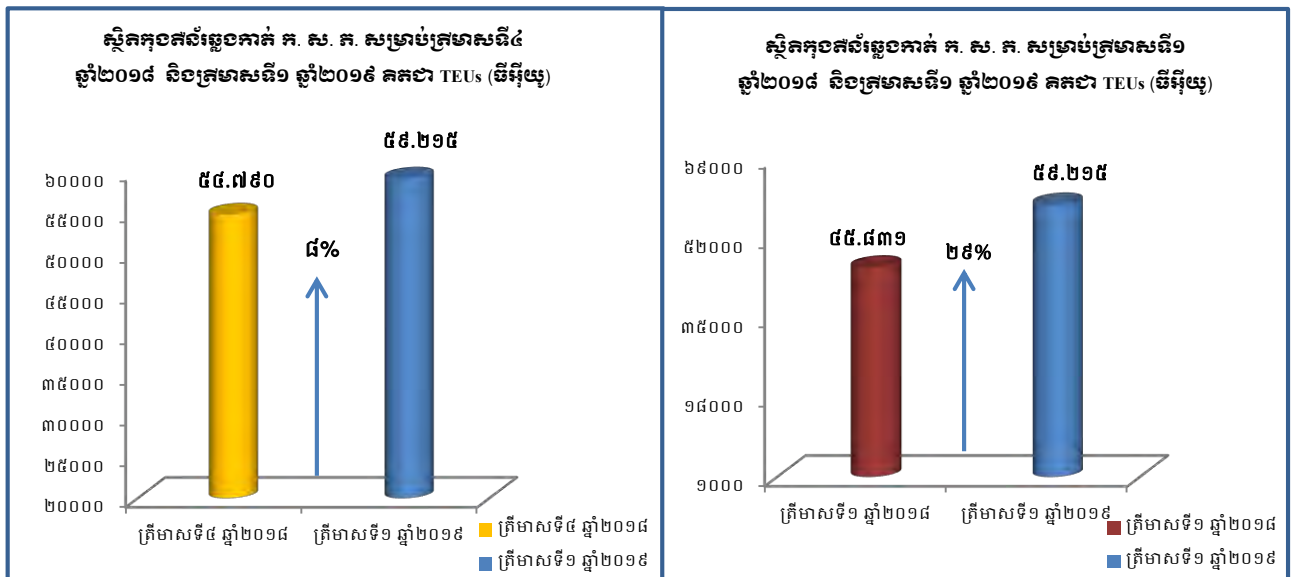

(ប្រភព៖ របាយការណ៍ប្រចាំឆ្នាំ២០១៨ និងប្រចាំត្រីមាសទី១ ឆ្នាំ២០១៩ របស់នាយកដ្ឋានផែនការ/ទីផ្សារ ក. ស. ភ.)

ក្រាហ្វិកលេខ២

ស្ថិតិកុងតឺន័រនាំចូល-នាំចេញតាមប្រភេទ ក.ស.ក. សម្រាប់ត្រីមាសទី១ ឆ្នាំ២០១៩ គិតជា TEUs (មីអ៊ីយ៉ូ)

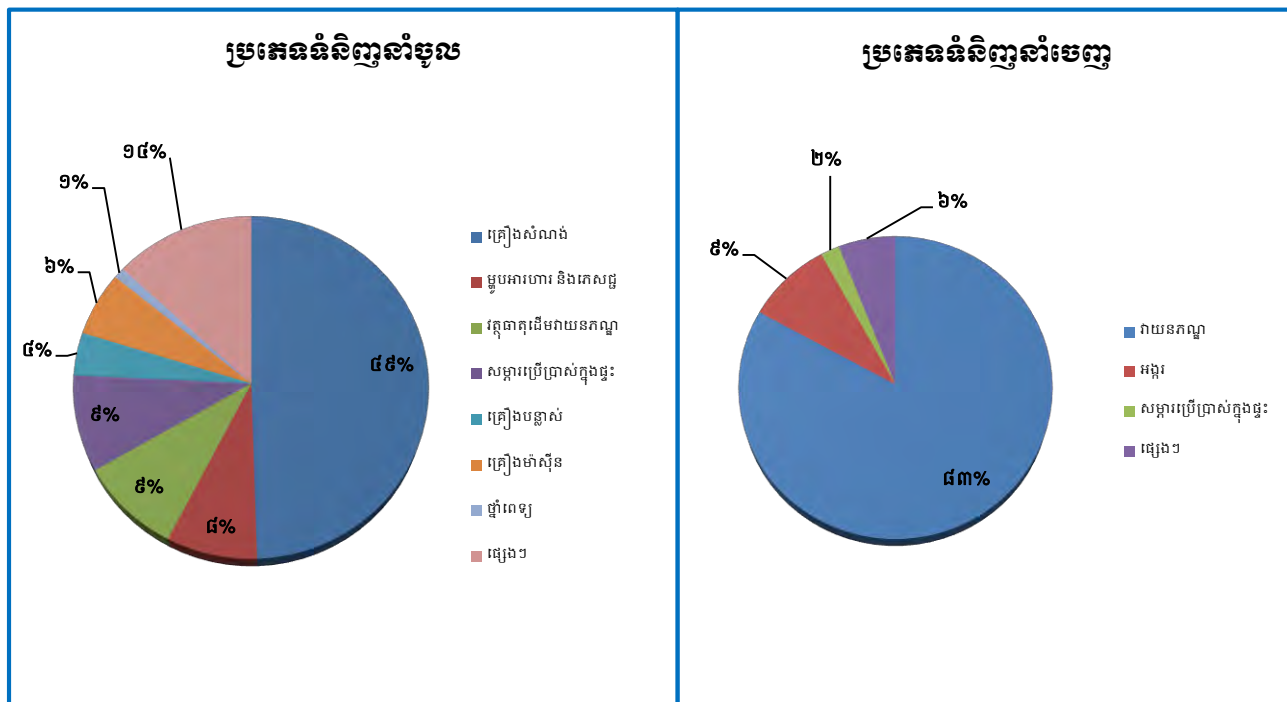

(ប្រភព៖ របាយការណ៍ប្រចាំត្រីមាសទី១ ឆ្នាំ២០១៩ របស់នាយកដ្ឋានផែនការ/ទីផ្សារ ក. ស. ក.)

ក្រាហ្វិកលេខ៣

ស្ថិតិទំនិញនាំចូលតាមប្រភេទ ក. ស. ក. សម្រាប់ត្រីមាសទី១ ឆ្នាំ២០១៨ និងឆ្នាំ២០១៩ គិតជា TEUs (មីអ៊ីយ៉ូ)

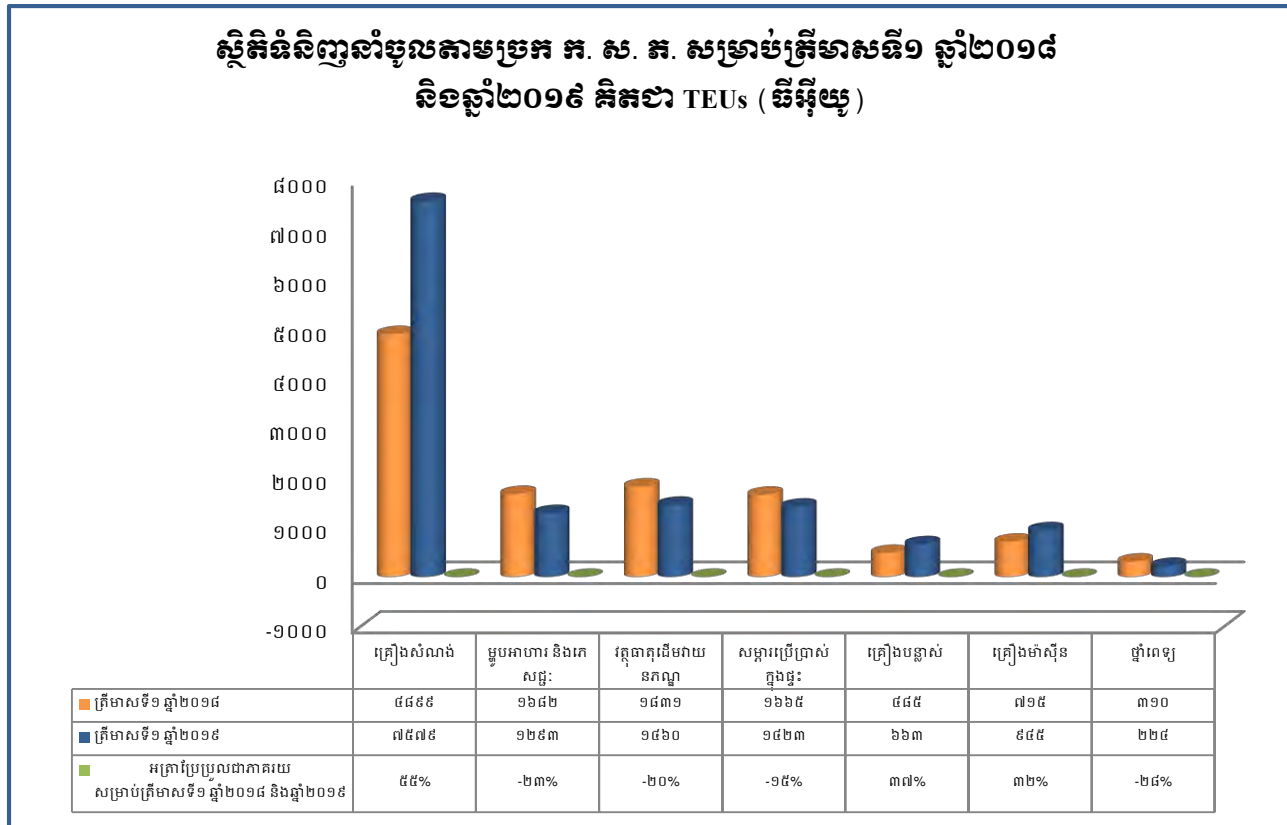

(ប្រភព៖ របាយការណ៍ប្រចាំត្រីមាសទី១ ឆ្នាំ២០១៨ និងឆ្នាំ២០១៩ របស់នាយកដ្ឋានផែនការ/ទីផ្សារ ក. ស. ក.)

ក្រាហ្វិកលេខ៤

ស្ថិតិទំនិញនាំចេញតាមប្រភេទ ក. ស. គ. សម្រាប់ត្រីមាសទី១ ឆ្នាំ២០១៨ និងឆ្នាំ២០១៩ គិតជា TEUs (មីរ៉ូយូ)

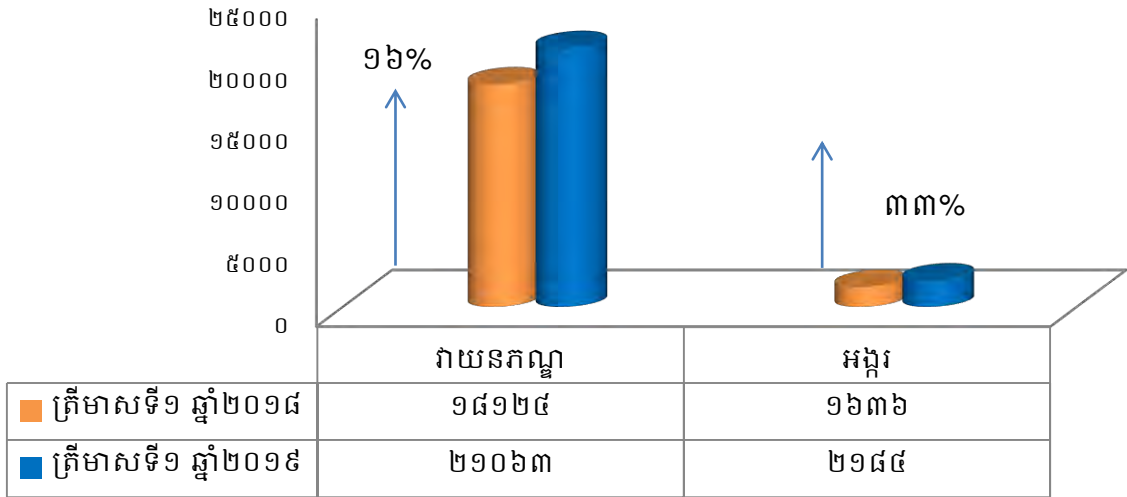

(ប្រភព៖ របាយការណ៍ប្រចាំត្រីមាសទី១ ឆ្នាំ២០១៨ និងឆ្នាំ២០១៩ របស់នាយកដ្ឋានផែនការ/ទីផ្សារ ក. ស. ក.)

ក្រាហ្វិកលេខ៥

ចំណែកទីផ្សារនាំចូលទំនិញតាមប្រភេទ ក.ស. គ. ត្រីមាសទី១ ឆ្នាំ២០១៨ និងឆ្នាំ២០១៩ គិតជាTEUs (មីរ៉ូយូ)

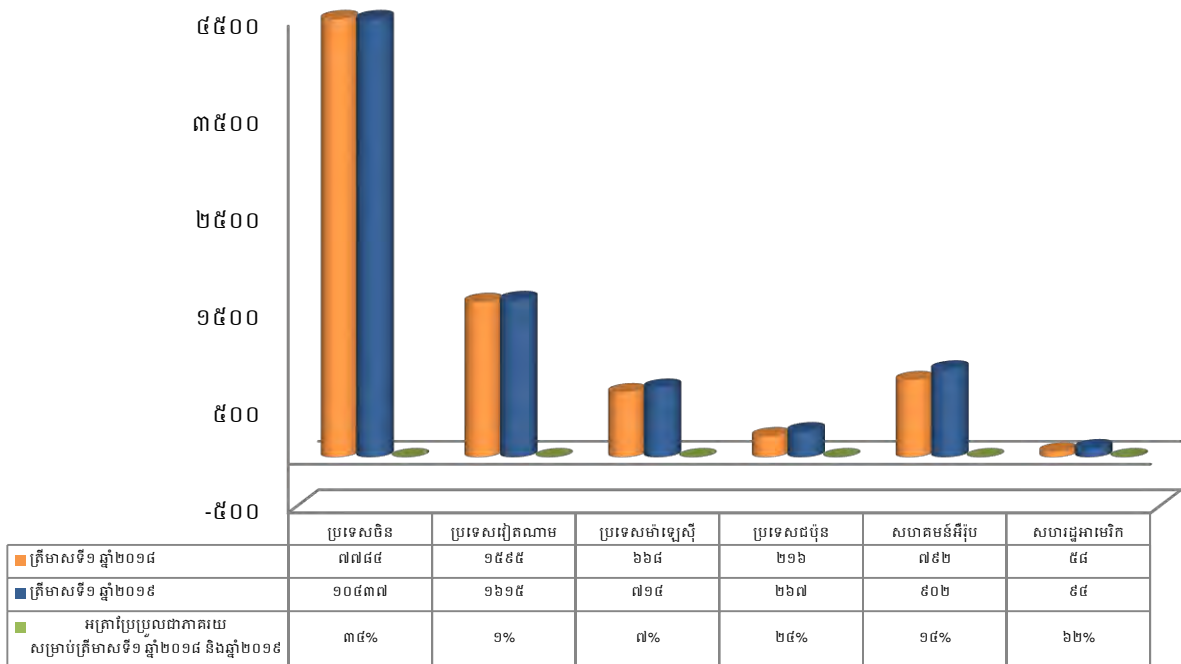

(ប្រភព៖ របាយការណ៍ប្រចាំត្រីមាសទី១ ឆ្នាំ២០១៨ និងឆ្នាំ២០១៩ របស់នាយកដ្ឋានផែនការ/ទីផ្សារ ក. ស. ក.)

ក្រាហ្វិកលេខ៦

ចំណែកទីផ្សារនាំចេញទំនិញតាមប្រភេទ ក. ស. ភ. សម្រាប់ត្រីមាសទី១ ឆ្នាំ២០១៨ និងឆ្នាំ២០១៩ គិតជា TEUs(ទីរ៉ឺម៉ុយ)

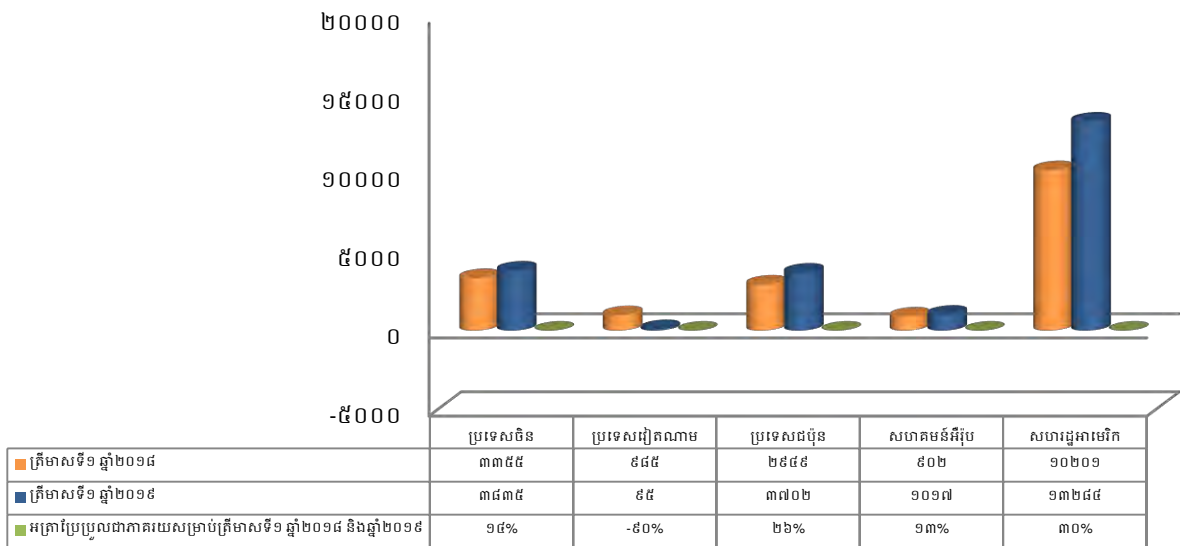

(ប្រភព៖ របាយការណ៍ប្រចាំត្រីមាសទី១ ឆ្នាំ២០១៨ និងឆ្នាំ២០១៩ របស់នាយកដ្ឋានផែនការ/ទីផ្សារ ក. ស. ភ.)

យោងតាមក្រាហ្វិកលេខ៥ និងលេខ៦ ប្រទេសដែលធ្វើការផ្គត់ផ្គង់ទំនិញ និងវត្ថុធាតុដើមសម្រាប់ឆ្លើយតបទៅនឹងតម្រូវការប្រជាជន និងចង្វាក់ផលិតកម្មក្នុងប្រទេសតាមរយៈការនាំចូលតាមចំណាត់ថ្នាក់នៃ LM១៧ របស់ ក. ស. ភ. នោះ គឺប្រទេសចិនមានចំនួន ៦៧% និងប្រទេសវៀតណាមមានចំនួន ១០% នេះបើប្រៀបធៀបទៅនឹងការនាំចូលពីបណ្តាប្រទេសផ្សេងៗសម្រាប់ត្រីមាសទី១ ឆ្នាំ២០១៩ ប៉ុន្តែ បើប្រៀបធៀបទៅនឹងត្រីមាសទី១ ឆ្នាំ២០១៨ ការនាំចូលពីប្រទេសចិនកើនឡើង ៣៤% និងប្រទេសវៀតណាមមានការកើនឡើង ១%។ ចំណែកទីផ្សារនៃការនាំចេញវិញ គឺការនាំចេញទៅកាន់សហរដ្ឋអាមេរិកមានចំនួន ៥២% និងសហគមន៍អឺរ៉ុបមានចំនួន ៤% បើប្រៀបធៀបទៅនឹងការនាំចេញទៅកាន់បណ្តាប្រទេសផ្សេងៗនៅក្នុងត្រីមាសទី១ ឆ្នាំ២០១៩ ប៉ុន្តែ បើប្រៀបធៀបទៅនឹងត្រីមាសទី១ ឆ្នាំ២០១៨ ការនាំចេញទៅកាន់សហរដ្ឋអាមេរិកកើនឡើង ៣០% និងសហគមន៍អឺរ៉ុបមានការកើនឡើង ១៣%។

ជារួមអត្រាកំណើនក្នុងតំរូវឆ្នងកាត់ ក. ស. ភ. នៅក្នុងត្រីមាសទី១ ឆ្នាំ២០១៩ នេះ គឺផ្អែកទៅលើហេតុផលដូចខាងក្រោម៖

- អត្រាកំណើនរបស់ប្រជាជនក្នុងស្រុកក្នុងរង្វង់ ១,៦% ក្នុងមួយឆ្នាំ និងស្របជាមួយអត្រាកំណើនសេដ្ឋកិច្ច GDP នៅតែរក្សាបន្តកំណើន ៧,២% និងអត្រាអតិផរណាស្ថិតក្នុងរង្វង់ ៣,០៤% ក្នុងមួយឆ្នាំ ដូចនេះ អត្រាកំណើនទាំងនេះ គឺជាប្រភពនៃកំណើនតម្រូវការ និងលទ្ធភាពក្នុងការទិញទំនិញនៅលើទីផ្សារ។ ប៉ុន្តែដោយសារប្រទេសកម្ពុជានៅពុំទាន់មានផលិតភាពគ្រប់គ្រាន់ដើម្បីផ្គត់ផ្គង់តម្រូវការក្នុងស្រុក ដូចនេះ ប្រទេសកម្ពុជាត្រូវធ្វើការបញ្ជាទិញទំនិញពីក្រៅប្រទេសដើម្បីបំពេញសេចក្តីត្រូវការក្នុងស្រុក។ តួយ៉ាងនៅក្នុង

ត្រីមាសទី១ ឆ្នាំ២០១៩នេះ យើងសង្កេតឃើញថា សម្រាប់ការនាំចូលទំនិញជាគ្រឿងសំណង់កើនឡើង ៥៥% និងទំនិញជារត្តុជាតុដើមវាយនភណ្ឌមានការថយចុះ ២០% បើប្រៀបធៀបនឹងត្រីមាសទី១ ឆ្នាំ២០១៨

- អត្រាកំណើននៃវិស័យអចលនទ្រព្យ គេហដ្ឋាន និងសំណង់អគារផ្សេងៗនៅក្នុងប្រទេសកម្ពុជា បានជម្រុញឲ្យប្រទេសកម្ពុជាត្រូវធ្វើការនាំចូលនូវគ្រឿងសំណង់ជាច្រើនដើម្បីផ្គត់ផ្គង់នូវកំណើនអចលនទ្រព្យខាងលើ ដោយក្នុងនោះការនាំចូលគ្រឿងសំណង់តាមចំណាត់ថ្នាក់ក្នុងតំបន់LM១៧ របស់ ក. ស. ភ. មានចំនួន ៤៩% នៃការនាំចូលសរុបសម្រាប់ត្រីមាសទី១ ឆ្នាំ២០១៩ ប៉ុន្តែ បើប្រៀបធៀបទៅនឹងត្រីមាសទី១ ឆ្នាំ២០១៨ មានការកើនឡើង ៥៥%
- ស្ថានភាពសេដ្ឋកិច្ចសកលលោកនៅតែមានភាពល្អប្រសើរ ជាពិសេស សហរដ្ឋអាមេរិកសហគមន៍អឺរ៉ុប ប្រទេសជប៉ុន និងប្រទេសចិន ដែលជាដៃគូពាណិជ្ជកម្មដ៏សំខាន់សម្រាប់ប្រទេសកម្ពុជាតាមរយៈការនាំចេញ និងនាំចូលតាមចំណាត់ថ្នាក់ក្នុងតំបន់LM១៧ របស់ ក. ស. ភ.។ ជាក់ស្តែង នៅក្នុងត្រីមាសទី១ ឆ្នាំ២០១៩ ការនាំចេញទៅកាន់សហរដ្ឋអាមេរិកមានចំនួន ៥២% នៃប្រទេសនាំចេញសរុប ប៉ុន្តែបើប្រៀបធៀបទៅនឹងត្រីមាសទី១ ឆ្នាំ២០១៨ មានការកើនឡើងចំនួន ៣០%។ ចំណែកនាំចេញទៅកាន់សហគមន៍អឺរ៉ុបមានចំនួន ៤% នៃប្រទេសនាំចេញសរុប ប៉ុន្តែបើប្រៀបធៀបទៅនឹងត្រីមាសទី១ ឆ្នាំ២០១៨ មានការកើនឡើង ១៣%។

ដូចនេះសម្រាប់ស្ថានភាពទីផ្សាររបស់ ក. ស. ភ. នៅក្នុងត្រីមាសទី១ ឆ្នាំ២០១៩នេះ ក. ស. ភ. នៅតែជាច្រកទ្វារសំខាន់សម្រាប់ទំនិញឆ្លងកាត់ ដោយផ្អែកលើអត្រាកំណើននៃទំនិញឆ្លងកាត់ដូចបានបង្ហាញនៅក្នុងក្រាហ្វិកខាងលើ។ ប៉ុន្តែ បើពិនិត្យទៅលើចំណែកទីផ្សារនៃការនាំចេញ និងនាំចូល ប្រទេសជប៉ុន ប្រទេសចិន សហគមន៍អឺរ៉ុប សហរដ្ឋអាមេរិក នៅតែជាច្រកដ៏សំខាន់ និងរឹងមាំបំផុតសម្រាប់ការដឹកជញ្ជូនទំនិញឆ្លងកាត់តាមចំណាត់ថ្នាក់ក្នុងតំបន់LM១៧ របស់ ក. ស. ភ. ទៅមកប្រទេសកម្ពុជា។

៤- ស្ថានភាពប្រកួតប្រជែង

ក.ស.ភ. គឺជាចំណាត់ថ្នាក់អន្តរជាតិតាមដងទន្លេតែមួយគត់ក្នុងការផ្តល់សេវាកម្មចំណាត់នាវា និងសេវាកម្មលើកដាក់ទំនិញជាក្នុងតំបន់ និងទំនិញទូទៅជូនអតិថិជន។ បរិមាណក្នុងតំបន់ឆ្លងកាត់ ក. ស. ភ. ក្នុងត្រីមាសទី១ ឆ្នាំ២០១៩នេះ មានអត្រាកំណើន ២៩% បើប្រៀបធៀបទៅនឹងត្រីមាសទី១ ឆ្នាំ២០១៨ និងកើនឡើង ៨% បើធ្វើការប្រៀបធៀបទៅនឹងត្រីមាសទី៤ ឆ្នាំ២០១៨។ ប្រសិនបើពិនិត្យទៅលើស្ថានភាពដៃគូប្រកួតប្រជែងវិញ កំពង់ផែស្វយ័តភ្នំពេញ នៅតែដើរតួនាទីសំខាន់ និងរឹងមាំបំផុតក្នុងវិស័យកំពង់ផែដែលជាច្រកសំខាន់សម្រាប់ការដឹកជញ្ជូនទំនិញឆ្លងកាត់នៅតាមដងទន្លេ។ ខាងក្រោមនេះគឺជាកត្តាបង្ហាញឲ្យឃើញពីឧត្តមភាពប្រកួតប្រជែងរបស់ ក. ស. ភ. លើការផ្តល់សេវាកម្មកំពង់ផែ៖

៤.១. ទីតាំងភូមិសាស្ត្រ

ក. ស. ភ. ស្ថិតនៅទីតាំងភូមិសាស្ត្រប្រកបដោយសក្តានុពល និងយុទ្ធសាស្ត្រ ដោយនៅចំបេះដូងនៃរាជធានីភ្នំពេញដែលជាមជ្ឈមណ្ឌលពាណិជ្ជកម្ម ឧស្សាហកម្ម រោងចក្រ អ្នកប្រើប្រាស់ និងជាកន្លែងប្រមូលផ្តុំទៅដោយកម្លាំងពលកម្ម។ ការដឹកជញ្ជូនតាម ក. ស. ភ. ផ្តល់ភាពងាយស្រួល រហ័ស និងចំណាយតិចក្នុងការចែកចាយ និងផ្គត់ផ្គង់ទំនិញដល់អ្នកប្រើប្រាស់។ ជាមួយគ្នានេះដែរ ទីតាំងរបស់ ក. ស. ភ. គឺនៅជិត និងមានរយៈចម្ងាយនៃការដឹកជញ្ជូនជិតជាងចំណាត់ផែនដីទៀត នៅក្នុងប្រទេសកម្ពុជា ដូចជាការដឹកជញ្ជូនទំនិញឆ្លងកាត់ទៅកាន់ប្រទេសវៀតណាម ប្រទេសចិន និងសហរដ្ឋអាមេរិកដើម ដែលប្រទេសទាំងនេះ គឺមានទំហំពាណិជ្ជកម្មធំជាមួយប្រទេសកម្ពុជាបើធៀបទៅនឹងប្រទេសដទៃទៀត។

៤.២. សេវាកម្ម

ក. ស. ភ. នៅតែរក្សាបាននូវគោលការណ៍របស់ ក. ស. ភ. ដោយផ្តោតទៅលើ គុណភាពល្អ សុវត្ថិភាព សេវាកម្មរហ័ស២៤ម៉ោង និងតម្លៃមានភាពប្រកួតប្រជែងជូនដល់អតិថិជន។

៤.៣. តម្លៃសេវាកម្ម

ក.ស.ភ. នឹងផ្តល់នូវតម្លៃដែលមានលក្ខណៈប្រកួតប្រជែង និងបន្តរក្សារដ្ឋលំដាប់ជូនតម្លៃអនុគ្រោះដល់អតិថិជនទៅលើសេវាកម្មលើកដាក់កុងតឺន័រ និងសេវាកម្មចំណាត់រាវ។ បើក្រុមហ៊ុនដឹកជញ្ជូនកុងតឺន័របានកាន់តែច្រើន នោះការគិតតម្លៃលើកដាក់កុងតឺន័រទទួលបានការលើកទឹកចិត្តក្នុងការបញ្ចុះតម្លៃ។

ជាមួយគ្នានេះដែរ ក. ស. ភ. នៅតែរក្សាផ្តល់តម្លៃដែលមានភាពបត់បែនដល់អតិថិជនដែលបានទទួលសេវាកម្មពី ក. ស. ភ.។ យុទ្ធសាស្ត្រតម្លៃដែលមានភាពបត់បែននេះហើយជាចំនុចខ្លាំងរបស់ ក. ស. ភ. ក្នុងការទាក់ទាញអតិថិជន។

ក. ស. ភ. បានផ្តល់តម្លៃអនុគ្រោះដល់សេវាកម្មលើកដាក់ និងការរក្សាទុកកុងតឺន័រដែលផ្ទុកទំនិញប្រភេទជាផលិតផលកសិកម្ម។ ជាពិសេស ក. ស. ភ. បានផ្តល់តម្លៃអនុគ្រោះពុំគិតថ្លៃចំពោះថ្លៃច្រកទ្វារថយន្តដែលដឹកជញ្ជូនកុងតឺន័រផ្ទុកទំនិញជាអង្ករឆ្លងកាត់ ក. ស. ភ.។

លើសពីនេះ ក. ស. ភ. នៅតែបន្តផ្តល់សេវាកម្មប្រតិបត្តិការដៃ ២៤ម៉ោង/៧ថ្ងៃ ដោយពុំគិតកម្រៃសេវាបន្ថែមម៉ោងនោះទេ។

៤.៤. ការផ្សព្វផ្សាយរបស់ ក. ស. ភ.

ក. ស. ភ. នៅតែរក្សាបន្តការផ្សព្វផ្សាយ និងប្រើប្រាស់មធ្យោបាយផ្សេងៗដើម្បីផ្តល់ព័ត៌មានដល់អតិថិជនឱ្យបានគ្រប់គ្រាន់ និងស្គាល់កាន់តែច្បាស់អំពី ក. ស. ភ. ដើម្បីងាយស្រួលដល់ការសម្រេចចិត្តក្នុងការប្រើប្រាស់សេវាកម្មរបស់ ក. ស. ភ.។ ជាក់ស្តែង អតិថិជន អាចទទួលបាននូវព័ត៌មានសេវាកម្មរបស់ ក. ស. ភ. តាមរយៈមធ្យោបាយផ្តល់ព័ត៌មានជាច្រើន រួមមាន៖

- ទី១. ការចុះផ្សាយព័ត៌មាន តាមគេហទំព័រ ប្រតិទិន នាមប័ណ្ណ ខិតប័ណ្ណ វត្តអនុស្សាវរីយ៍ និងសៀវភៅព័ត៌មានពាណិជ្ជកម្ម (របស់សភាពាណិជ្ជកម្មកម្ពុជា)
- ទី២. ការផ្សព្វផ្សាយព័ត៌មាន នៅតាមសិក្ខាសាលា ក្នុងវគ្គបណ្តុះបណ្តាល និងការប្រជុំផ្សេងៗ

ទី៣. ការផ្សព្វផ្សាយព័ត៌មានសាជីវកម្មរបស់ ក. ស. ភ. តាមរយៈផ្សារមូលបត្រកម្ពុជា

ទី៤. យុទ្ធសាស្ត្រចុះផ្សព្វផ្សាយដោយផ្ទាល់ជាមួយអតិថិជនជាក្រុមហ៊ុនដឹកជញ្ជូននានា មធ្យោបាយផ្សព្វផ្សាយទាំងនេះ ជាប្រភពព័ត៌មានគ្រប់ជ្រុងជ្រោយ ដែលជួយឱ្យអតិថិជនបានស្គាល់ និងទាក់ទាញការប្រើប្រាស់សេវាកម្មរបស់ ក. ស. ភ. នៅលើទីផ្សារ

ទី៥. ការផ្លាស់ប្តូរបច្ចុប្បន្នភាពនូវព័ត៌មានសេវាកម្ម និងគម្រោងអភិវឌ្ឍន៍ផងដែរ នៅក្នុងក្របខណ្ឌនៃការប្រជុំរបស់សមាគមកំពង់ផែអាស៊ាន (APA) រវាងសមាជិកកំពង់ផែអាស៊ាន។

មធ្យោបាយផ្សព្វផ្សាយទាំងនេះ ជាប្រភពព័ត៌មានគ្រប់ជ្រុងជ្រោយ ដែលជួយឱ្យអតិថិជនបានស្គាល់ និងទាក់ទាញការប្រើប្រាស់សេវាកម្មរបស់ ក. ស. ភ. នៅលើទីផ្សារ។

៤.៥. ការដាក់ចេញនូវវិធានការរបស់រាជរដ្ឋាភិបាលដើម្បីពង្រឹងលើការត្រួតពិនិត្យលើមធ្យោបាយដឹកជញ្ជូនលើសទម្ងន់នៅតាមផ្លូវគោក។ ការចាត់វិធានការនេះ ជាឱកាសមួយដែលបានជម្រុញឱ្យមានកំណើននៃការដឹកជញ្ជូនតាមផ្លូវទឹកព្រោះថា ការដឹកជញ្ជូនតាមផ្លូវគោក អតិថិជនត្រូវចំណាយច្រើន និងដឹកជញ្ជូនបានចំនួនតិច ជាពិសេស គ្រោះថ្នាក់ចរាចរតាមដងផ្លូវដែលអាចជម្រុញឱ្យអតិថិជនចំណាយថ្លៃដឹកជញ្ជូនកាន់តែច្រើន ខណៈពេលដែលការដឹកជញ្ជូនតាមផ្លូវទឹក នឹងផ្តល់ផលចំណេញច្រើនដល់អតិថិជនដូចជាការដឹកជញ្ជូនបានបរិមាណច្រើន ចំណាយថ្លៃដើមតិច និងពុំប៉ះពាល់ខ្លាំងដល់បរិស្ថានដូចជាការដឹកជញ្ជូនតាមផ្លូវគោកឡើយ។

ដូចនេះ ស្ថានភាពប្រកួតប្រជែងរបស់ ក. ស. ភ. សម្រាប់ត្រីមាសទី១ ឆ្នាំ២០១៩ នេះ នៅតែមានភាពរឹងមាំ ទាក់ទាញ និងឈានទៅមុខជានិច្ច ដើម្បីទាក់ទាញអតិថិជនឱ្យនៅតែបន្តប្រើប្រាស់សេវាកម្មរបស់ ក. ស. ភ.។

៥-ផែនការអនាគតសម្រាប់ឆ្នាំ២០១៩

ខាងក្រោម គឺជាគម្រោងអនាគតដែលមានតម្លៃវិនិយោគលើសពី ១០០.០០០ ដុល្លារអាមេរិក ដែលនឹងត្រូវវិនិយោគក្នុងរយៈពេល ១ឆ្នាំ ទៅ ៥ឆ្នាំខាងមុខ។

ក. គម្រោងអភិវឌ្ឍហេដ្ឋារចនាសម្ព័ន្ធផែដំណាក់កាលទី៣ របស់ចំណតផែកុងតឺន័រ LM១៧

ឈ្មោះ	គម្រោងនៃការអភិវឌ្ឍហេដ្ឋារចនាសម្ព័ន្ធផែដំណាក់កាលទី៣ (ជំហានទី១)
បរិយាយ	ចន្លោះពី ឆ្នាំ២០១៣ ដល់ ឆ្នាំ២០១៨ ចំនួនកុងតឺន័រដែលឆ្លងកាត់ជាមធ្យមកើនឡើងប្រហែល ១៤,០៩% រៀងរាល់ឆ្នាំ។ ដោយសារតែ កុងតឺន័រដែលឆ្លងកាត់បច្ចុប្បន្ននៅ LM១៧ មានចំនួន ២១៣.៥៧១ដឺម៉ិយូ ក្នុងឆ្នាំ២០១៨ ក. ស. ភ. ព្យាករណ៍ថាចំនួនកុងតឺន័រនឹងបន្តកើនឡើងដល់ ២៣៤.០០០ដឺម៉ិយូ ក្នុងឆ្នាំ២០១៩។ ដើម្បីទទួលបានកំណើននេះ ក. ស. ភ. ត្រូវធ្វើការពង្រីកបឋមនីយភណ្ឌផែ និងបរិក្ខារបន្ថែមទៀត
ជំហានទី១ នៃដំណាក់កាលទី៣ ពីឆ្នាំ២០១៩	
គោលបំណង	ធានាសមត្ថភាពលើកដាក់របស់ផែកុងតឺន័រក្នុងការទទួលបានកំណើនកុងតឺន័រឆ្លងកាត់ជារៀងរាល់ឆ្នាំ

ឈ្មោះ	គម្រោងនៃការអភិវឌ្ឍហេដ្ឋារចនាសម្ព័ន្ធផែងដំណាក់កាលទី៣ (ជំហានទី១)
លទ្ធផលរំពឹងទុក	បង្កើនសមត្ថភាពលើកដាក់របស់ចំណាត់ផ្សេងៗក្នុងតំបន់ LM១៧ ដល់កម្រិត ៥០០.០០០ ម៉ែត្រគីឡូ ក្នុងមួយឆ្នាំ
ទីតាំងគម្រោង	ភាគខាងកើតចំណាត់ផ្សេងៗក្នុងតំបន់ LM១៧
ទំហំនៃគម្រោង	៣,៥ ហិកតា
ភ្នាក់ងារអនុវត្តគម្រោង	កំពង់ផែស្វយ័តភ្នំពេញ (ក.ស.ភ.)
ថវិកាត្រូវចំណាយ	<ul style="list-style-type: none"> - សាងសង់ទីលានការ៉ូឡាទំហំ ១៨.៦៥០ម៉ែត្រក្រឡា និងផ្លូវ RTG ទំហំ ១,៥ម X ២៧២ម ចំនួន ៣ខ្សែ គ្រោងចំណាយទឹកប្រាក់ចំនួន ៥.៩៩៥.០០០.០០០រៀល - សាងសង់សួនច្បារទំហំ ៨មx៥៦០ម, ដាក់បង្គោលភ្លើងបំភ្លឺកម្ពស់៣៥ម៉ែត្រ ចំនួន ៤បង្គោល, ប្រព័ន្ធកាមេរ៉ាសុវត្ថិភាពនៅលើទីលានចំនួន ៤បង្គោល និងប្រព័ន្ធទឹកពន្លត់អគ្គិភ័យ ៤កន្លែង តាមបណ្តោយមាត់ទន្លេ នៅលើផ្ទៃដី ៤.៤៨០ម៉ែត្រក្រឡា គ្រោងចំណាយចំនួន ២.០០០.០០០.០០០រៀល - សាងសង់ផ្លូវ Asphalt-Concrete ពីបង្គោល A ដល់បង្គោល B តាមបណ្តោយមាត់ ទន្លេទំហំ ១៥ម X ៧៨០ម លើទំហំផ្ទៃដី ១១.៧០០ម៉ែត្រក្រឡា គ្រោង ចំណាយទឹកប្រាក់ចំនួន ២.៧៤០.០០០.០០០រៀល - បំពាក់ប្រព័ន្ធកាមេរ៉ានៅច្រកចេញចូលថ្មី គ្រោងចំណាយទឹកប្រាក់ចំនួន ៦១៥.០០០.០០០រៀល - បំពាក់ជញ្ជីងថ្មីរថយន្ត ចំនួន ៤គ្រឿង គ្រោងចំណាយទឹកប្រាក់ចំនួន ៦៤០.០០០.០០០រៀល
ប្រភពហិរញ្ញវត្ថុ	<ul style="list-style-type: none"> - មូលធនទទួលបានពីការបោះផ្សាយលក់មូលបត្រកម្ពុសិទ្ធិសាធារណៈ លើកដំបូង - មូលនិធិបម្រុងរបស់ ក.ស.ភ.
រយៈពេលអនុវត្តគម្រោង	២០១៩-២០២១
កម្មសិទ្ធិដី	កំពង់ផែស្វយ័តភ្នំពេញ (ក.ស.ភ.)
បញ្ហាសង្គម	ការអនុវត្តគម្រោងដំណាក់កាលទី២នៃចំណាត់ផ្សេងៗក្នុងតំបន់ LM១៧ នឹងបង្កើត ការងារបន្ថែម តាមរយៈការជ្រើសរើសបុគ្គលិកបន្ថែម
បញ្ហាបរិស្ថាន	គ្មានការបង្ហាញណាមួយដែលបញ្ជាក់ថាមានផលប៉ះពាល់ដល់ផ្នែក បរិស្ថានឡើយ
សកម្មភាព តាមដាន	បង្កើតក្រុមការងារដើម្បីតាមដានការអនុវត្តគម្រោង

ផ្នែកទី២

ព័ត៌មានអំពីលទ្ធផលប្រតិបត្តិការធុរកិច្ច

១. លទ្ធផលប្រតិបត្តិការអុកេរិច្ច ដោយរួមបញ្ចូលព័ត៌មានអុកេរិច្ចតាមផ្នែកសម្រាប់ត្រីមាសទី១ ឆ្នាំ២០១៩

១.១. តារាងស្ថិតិបរិមាណអំណិញ និងសាវ័ន្តកាត់ ក.ស.ភ.

ល.រ	បរិយាយ	ឯកតា	ផែនការ ឆ្នាំ២០១៩	អនុវត្ត ៣ខែ			ប្រៀប ធៀប (%)	កេន/ថយ	
				ឆ្នាំ២០១៩	ឆ្នាំ២០១៩	ឆ្នាំ២០១៩		(%)	
ក	ខ	គ	១	២	៣	៤	$\frac{b-(b/m)-}{100\%}$	$\frac{m-(m/d)-}{100\%}$	
I	បរិមាណទំនិញ និង ប្រេងឥន្ធនៈឆ្លងកាត់	តោន	៣.២១៩.០០៤	៩០៦.៤៩៣	៧១០.២៥៦	៦២៦.១០៣	២៨.១៦%	២៧.៦៣%	១៣.៤៤%
	ក. បរិមាណទំនិញឆ្លងកាត់	-	១.៦៥២.០០០	៤៤១.៩០៤	៣៣៨.០៧១	៣០៨.១៥៣	២៦.៧៥%	៣០.៧១%	៩.៧១%
	- ទំនិញនាំចូល	-	១.១០០.០០០	២៧៥.៦៩២	១៩៨.៦៤៣	១៧៤.៤៤៩			
	- ទំនិញនាំចេញ	-	៥៥២.០០០	១៦៦.២១២	១៣៩.៤២៨	១៣៣.៧០៣			
	ខ. បរិមាណទំនិញលើកដាក់ចល័ត	-	៨១៥.០០៤	២០៣.៧៥១	១៧០.១៧២	១៣១.៤៥៧	២៥.០០%	១៩.៧៣%	២៩.៤៥%
	- ទំនិញលើកដាក់ក្នុងផែ	-	៦៨.៤៨៨	១៥.៣២៧	៣.៧៩៣	៦.១០៦			
	- ទំនិញលើកដាក់ក្រៅផែ	-	៧៤៦.៥១៦	១៨៨.៤២៤	១៦៦.៣៧៩	១២៥.៣៥២			
	គ. បរិមាណប្រេងឥន្ធនៈ និងហ្គាសឆ្លងកាត់	-	៧៥២.០០០	២៦០.៨៣៧	២០២.០១៣	១៨៦.៤៩៣	៣៤.៦៩%	២៩.១២%	៨.៣២%
	បរិមាណកុងតឺនឺឆ្លងកាត់	TEU	២៣៤.០០០	៥៩.២១៥	៤៥.៨៣១	៣៩.៥១០	២៥.៣១%	២៩.២០%	១៦.០០%
	- មានទំនិញ	-	១៦៨.០០០	៤១.០៥៦	៣៣.៣២៨	២៧.៩១៥			
	- គ្មានទំនិញ	-	៦៦.០០០	១៨.១៥៩	១២.៥០៣	១១.៥៩៥			
II	បរិមាណទំនិញលើកដាក់	តោន	២.៣៦៦.០០០	៦៥៥.៦៥៦	៥០៨.២៤៣	៤៣៩.៦១០	២៧.២៩%	២៧.០៤%	១៥.៦១%
	- ប្រគល់ផ្ទាល់	-	៧១៤.០០០	២០៣.៧៥១	១៧០.១៧២	១៣១.៤៥៧			
	- ឆ្លងកាត់ឃ្នាំង - ទីលាន	-	១.៦៥២.០០០	៤៤១.៩០៤	៣៣៨.០៧១	៣០៨.១៥៣			
III	បរិមាណនាវាសរុប	គ្រឿង	២.០៨៥	៥៤៨	៤៥៩	៣៩៩	២៦.២៨%	១៩.៣៩%	១៥.០៤%
	- នាវា-សាឡង់បណ្តាប្រទេសផ្សេងៗ	-	១.៤៤០	៣៤៣	២៨៩	២៣២			

ល.រ	បរិយាយ	ឯកតា	ផែនការ ឆ្នាំ២០១៩				អនុវត្ត ៣ខែ ឆ្នាំ២០១៩	អនុវត្ត ៣ខែ ឆ្នាំ២០១៨	អនុវត្ត ៣ខែ ឆ្នាំ ២០១៧	ប្រៀបធៀប ធៀប (%)	គោល/ថយ (%)	
			១	២	៣	៤					៦=(២/៣)- ១០០%	៧=(៣/៤)- ១០០%
ក	ខ	គ	១	២	៣	៤	៥=(២/១)					
	-នាវា-សាឡង់កម្ពុជា	-	៧៥	១៦	១៦	២៧						
	-នាវា-សាឡង់ប្រេងឥន្ធនៈ	-	៥៧០	១៨៩	១៥៤	១៤០						
IV	បរិមាណការងារអនុវត្តន៍សេវាសេវាកម្មស្រុក (ចេញ-ចូល)	ដើង	២.៩៣០	២៦៦	១.០៤៧	៩៣៣	៩.០៨%	- ៧៤.៥៩%	១២.២២%			
	- ភ្នំពេញ-សៀមរាប សៀមរាប-ភ្នំពេញ	-	២៣០	០	១២៥	១៣១						
	- នាវាទេសចរណ៍ក្នុងក្រុង	-	២.៧០០	២៦៦	៩២២	៨០២						
V	បរិមាណការងារអនុវត្តន៍ និងសេវាកម្មស្រុក (ចេញ-ចូល)	នាក់	១២.៨០០	២.៨៦៧	៥.៤៩០	៥.៩៩៨	២២.៤០%	-៤៧.៧៨%	-៨.៤៧%			
	- ភ្នំពេញ-សៀមរាប សៀមរាប-ភ្នំពេញ	-	៤.៧០០	០	២.៧២៤	៣.៥៩២						
	- ទេសចរណ៍ក្នុងក្រុង	-	៨.១០០	២.៨៦៧	២.៧៦៦	២.៤០៦						
VI	បរិមាណការងារអនុវត្តន៍សេវាសេវាកម្ម និងសេវាកម្មឆ្លងកាត់ (ផ្សេងៗ)	ដើង	២.៣៦៩	៧១៩	៧៣៦	៦១០	៣០.៣៥%	-២.៣១%	២០.៦៦%			
	- ចំនួននាវាភ្នំពេញ-ចូរដុក-ភ្នំពេញ	-	១.៥០០	៤៥០	៤៩០	៤០៤						
	- ចំនួននាវាទេសចរណ៍	-	៨៦៩	២៦៩	២៤៦	២០៦	៣០.៩៦%	៩.៣៥%	១៩.៤២%			
VII	បរិមាណការងារអនុវត្តន៍សេវាសេវាកម្ម និងសេវាកម្មឆ្លងកាត់ (ផ្សេងៗ)	នាក់	៤៤.១១៣	១៩.៦១៥	១៤.៧៩៦	១១.៥៧៦	៤៤.៤៧%	៣២.៥៧%	២៧.៨២%			
	- ចំនួននាវាភ្នំពេញ-ចូរដុក-ភ្នំពេញ	-	៩.០០០	៧.០៧៧	២.៥៩២	២.០២៨						
	- ចំនួនភ្ញៀវទេសចរណ៍	-	៣៥.១១៣	១២.៥៣៨	១២.២០៤	៩.៥៤៨	៣៥.៧១%	២.៧៤%	២៧.៨២%			

(ប្រភព៖នាយកដ្ឋានផែនការ/ទីផ្សារ)

📌 បរិមាណទំនិញ-ប្រេងឥន្ធនៈឆ្លងកាត់ ក. ស. ក. ក្នុងត្រីមាសទី១ ឆ្នាំ២០១៩ មានចំនួន ៩០៦.៤៩៣តោន កើនឡើង ២៧.៦៣% ធៀបនឹងការអនុវត្ត ក្នុងត្រីមាសទី១ ឆ្នាំ២០១៨ (៧១០.២៥៦តោន) សម្រាប់ត្រីមាសទី១ ឆ្នាំ២០១៩ នេះ ក. ស. ក. សម្រេចបាន ២៨.១៦% ធៀបនឹងផែនការឆ្នាំ ២០១៩ (៣.២១៩.០០៤ តោន)

- 📌 នាវាឆ្លងកាត់ ក. ស. ភ. ក្នុងត្រីមាសទី១ ឆ្នាំ២០១៩ មានចំនួន ៥៤៨គ្រឿង កើនឡើង ១៩.៣៩% ធៀបនឹងការអនុវត្តក្នុងត្រីមាសទី១ ឆ្នាំ២០១៨ (៤៥៩ គ្រឿង) សម្រាប់ត្រីមាសទី១ ឆ្នាំ២០១៩ ក. ស. ភ. សម្រេចបាន ២៦.២៨% ធៀបនឹងផែនការឆ្នាំ២០១៩ (២.០៨៥គ្រឿង)
- 📌 នាវាអ្នកដំណើរ និងទេសចរណ៍អន្តរជាតិក្នុងត្រីមាសទី១ ឆ្នាំ២០១៩ មានចំនួន ៧១៩ជើង ថយចុះ ២.៣១% ធៀបនឹងការអនុវត្តត្រីមាសទី១ ឆ្នាំ ២០១៨ (៧៣៦ជើង) សម្រាប់ត្រីមាសទី១ ឆ្នាំ២០១៩ នេះ ក. ស. ភ. សម្រេចបាន ៣០.៣៥% ធៀបនឹងផែនការឆ្នាំ២០១៩ (២.៣៦៩ជើង)
- 📌 បរិមាណកុងតឺន័រក្នុងត្រីមាសទី១ ឆ្នាំ២០១៩ មានចំនួន ៥៩.២១៥TEUs កើនឡើង ២៩.២០% ធៀបនឹងការអនុវត្តក្នុងត្រីមាសទី១ ឆ្នាំ២០១៨ (៤៥.៨៣១ TEUs) សម្រាប់ត្រីមាសទី១ ឆ្នាំ២០១៩នេះ ក. ស. ភ. សម្រេចបាន ២៥.៣១% ធៀបនឹងផែនការឆ្នាំ២០១៩ (២៣៤.០០០TEUs)
- 📌 បរិមាណអ្នកដំណើរ និងទេសចរឆ្លងកាត់ ក. ស. ភ. ក្នុងត្រីមាសទី១ ឆ្នាំ២០១៩ មានចំនួន ១៩.៦១៥នាក់ កើនឡើង ៣២.៥៧% ធៀបនឹងការអនុវត្ត ត្រីមាសទី១ ឆ្នាំ២០១៨ (១៤.៧៩៦នាក់) សម្រាប់ត្រីមាសទី១ ឆ្នាំ២០១៩ ក. ស. ភ. សម្រេចបាន ៤៤.៤៧% ធៀបនឹងផែនការឆ្នាំ២០១៩ (៤៤.១១៣នាក់)។

ក្រាហ្វិក ស្តីពីការប្រៀបធៀបការអនុវត្តឆ្នាំ ២០១៩ - ឆ្នាំ២០១៨ - ឆ្នាំ២០១៧ និងផែនការឆ្នាំ២០១៩

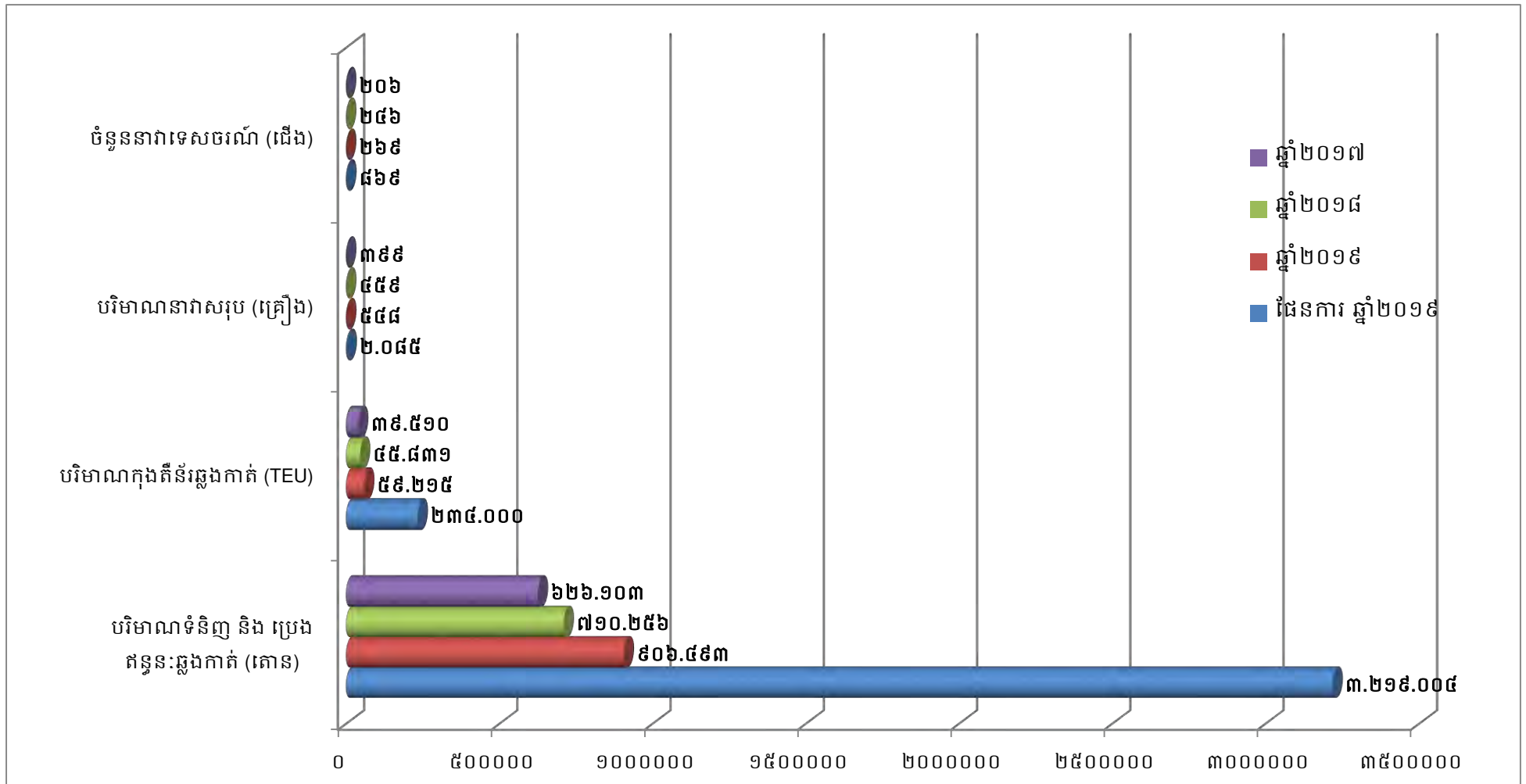

១.២. ការអនុវត្តការងាររបស់ការសាស្ត្រ និងការសាងសង់ហេដ្ឋារចនាសម្ព័ន្ធ និងបំពាក់គ្រឿងចក្រ

❖ ការងារជលធារសាស្ត្រ

- ⊕ សម្រាប់ត្រីមាសទី១ ឆ្នាំ២០១៩នេះ គឺ ក.ស.ភ. ពុំមានការអនុវត្តដំណើរការបូមស្តារនៅ ទីតាំងប្រឡាយដែលជាអាជ្ញាបណ្ណរបស់ ក.ស.ភ. ឡើយ
- ⊕ បានបញ្ចប់ការងារបូមស្តារប្រឡាយនាវាចរណ៍ស្តៅ ស្ថិតនៅភូមិស្តៅលើ ឃុំស្តៅ ស្រុក កងមាស ខេត្តកំពង់ចាម នៅខែមីនា ឆ្នាំ២០១៩។

❖ ការងារសាងសង់ហេដ្ឋារចនាសម្ព័ន្ធ

- ⊕ ការងារសាងសង់ច្រកចេញចូលថ្មី កំពុងអនុវត្តនីតិវិធីលទ្ធកម្ម
- ⊕ ការងារសាងសង់រោងជាង និងឃ្នាំងសម្ភារ បានបញ្ចប់នីតិវិធីលទ្ធកម្ម ដោយក្រុមហ៊ុន វី អិម ប្រ៊ែរ ឯ.ក ជាអ្នកទទួលការ
- ⊕ បានបញ្ចប់ការងារសាងសង់បង្គោលប៊ីត ទំហំ ២មx២មx២ម ចំនួន ៥គ្រឿង ស្ថិតនៅប្លង់ (B) នៃ ចំណតដែកកុងគីនីរ LM១៧

❖ ការទិញ/បំពាក់គ្រឿងចក្រ ឬឧបករណ៍ថ្មី

- ⊕ សម្រាប់ត្រីមាសទី១ ឆ្នាំ២០១៩នេះ គឺ ក.ស.ភ. ពុំមានការទិញ/បំពាក់គ្រឿងចក្រ ឬ ឧបករណ៍ថ្មីទេ។

២. ការប្រែប្រួលសំខាន់ៗពាក់ព័ន្ធនឹងប្រតិបត្តិការធុរកិច្ច

សម្រាប់ត្រីមាសទី១ ឆ្នាំ២០១៩ ក. ស. ភ. មានការប្រែប្រួលសំខាន់ៗ ពាក់ព័ន្ធនឹងប្រតិបត្តិការធុរកិច្ច ដូចខាងក្រោម-

១. កាលពីថ្ងៃទី១៥ ខែកុម្ភៈ ឆ្នាំ២០១៩ ក. ស. ភ. បានចុះកិច្ចសន្យាជួលដីដែលមានទំហំសរុប ៧០.៤២៤,២៤ ម៉ែត្រក្រឡា ក្នុងរយៈពេល ៤០ ឆ្នាំ ពីក្រុមហ៊ុន ហ្គ្រីន ត្រេដ គិតចាប់ពីថ្ងៃទី១៥ ខែកុម្ភៈ ឆ្នាំ២០១៩ ដល់ថ្ងៃទី១៤ ខែកុម្ភៈ ឆ្នាំ២០៥៩។ ថ្លៃឈ្នួលត្រូវបានកំណត់ដូចខាងក្រោម-

- រយៈពេល ២៥ ឆ្នាំដំបូង (២០១៩-២០៤៤) ÷ USD ៤.០០០/ហិកតា/ខែ និងកើនឡើង ៥% រៀងរាល់ ៥ ឆ្នាំម្តង (ពុំរួមបញ្ចូលអាករលើតម្លៃបន្ថែម)។
- រយៈពេល ១៥ ឆ្នាំចុងក្រោយ (២០៤៤-២០៥៩) ÷ USD ៦.០០០/ហិកតា/ខែ (ពុំរួមបញ្ចូលអាករលើតម្លៃបន្ថែម)។

❖ តម្លៃជួលសរុប ៧៤.៧០៧.៧២៩.១៤៤ រៀល (USD ១៨.៦៣៩.៦៥៣) គឺផ្អែកលើ ថ្លៃឈ្នួលដែលបានកំណត់ខាងលើក្នុងរយៈពេល ៤០ ឆ្នាំ គុណនឹងទំហំផ្ទៃដីសរុប ៧០.៤២៤,២៤ ម៉ែត្រក្រឡា។

បន្ទាប់ពីថ្ងៃចុះហត្ថលេខាលើកិច្ចសន្យាជួល ក្រុមហ៊ុន ហ្គ្រីន ត្រេដ នឹងប្រគល់ដីទំហំ ៥០.៣៩៥,២៤ ម៉ែត្រក្រឡាមកឱ្យ ក. ស. ភ. ដែលមានតម្លៃជួល ៥១.៦៩៤.២១២.៤៦១ រៀល (USD ១២.៨៩៧.៧៥៨) ក្នុងរយៈពេល ៤០ ឆ្នាំ។ ចំណែកឯទំហំដីដែលនៅសល់ ២០.០២៩,០០ ម៉ែត្រក្រឡា

ក្រុមហ៊ុន ហ្គ្រីន ត្រេដ និងប្រគល់មកឱ្យ ក.ស. ភ. ជាក្រោយ បន្ទាប់ពីក្រុមហ៊ុនបញ្ចប់ការដោះស្រាយវិវាទ ជាមួយប្រជាពលរដ្ឋចំនួន ២ គ្រួសារ និងធ្វើការវាស់វែងកំណត់នូវទំហំដីជាក់ស្តែង ព្រមទាំងស្នើសុំ វិញ្ញាបនបត្រសម្គាល់ម្ចាស់អចលនវត្ថុរួចរាល់ជាស្ថាពរ ក្នុងរយៈពេលសមស្របណាមួយ។

សម្រាប់ការទូទាត់ថ្លៃឈ្នួល ក. ស. ភ. នឹងធ្វើការទូទាត់ឱ្យក្រុមហ៊ុន ហ្គ្រីន ត្រេដ តាមដំណាក់ កាលនៃការប្រគល់ទីតាំងជួលជាក់ស្តែងនីមួយៗ។

២. កាលពីថ្ងៃទី១៥ ខែមីនា ឆ្នាំ២០១៩ ក. ស. ភ. បានចុះកិច្ចសន្យាជួលដី ដែលបានជួលពី ក្រុមហ៊ុនហ្គ្រីន ត្រេដ បន្តទៅឱ្យក្រុមហ៊ុន ហ្វាយ បាង អ៊ិនវេសមេនសិនណាល អ៊ិនវេសមេនគ្រុប ទំហំ ៤០.០០០ ម៉ែត្រក្រឡា និងទៅឱ្យក្រុមហ៊ុន មេគង្គ អូរីហ្សា ត្រេដ ទំហំ ១៧.០០០ ម៉ែត្រក្រឡា ក្នុងរយៈ ពេល ៤០ ឆ្នាំ គិតចាប់ពីថ្ងៃទី១៥ ខែមីនា ឆ្នាំ២០១៩ ដល់ថ្ងៃទី១៤ ខែកុម្ភៈ ឆ្នាំ២០៥៩ ដើម្បីបម្រើវិស័យ ដឹកជញ្ជូន និងភ័ស្តុភារកម្ម។ ថ្លៃឈ្នួលត្រូវបានកំណត់ដូចខាងក្រោម-

- រយៈពេល ២៥ ឆ្នាំដំបូង (២០១៩-២០៤៤) ÷ USD ៦.០០០/ហិកតា/ខែ និងកើនឡើង ៥% រៀង រាល់ ៥ ឆ្នាំម្តង (ព្រមបញ្ចូលអាករលើតម្លៃបន្ថែម)
- រយៈពេល ១៥ ឆ្នាំចុងក្រោយ (២០៤៤-២០៥៩) ÷ USD ៩.០០០/ហិកតា/ខែ (ព្រមបញ្ចូលអាករ លើតម្លៃបន្ថែម)។

៣. របាយការណ៍សម្រាប់ចំណូល

បរិយាយ	សម្រាប់ការិយបរិច្ឆេទដែលបាន បញ្ចប់សម្រាប់ត្រីមាសទី១		សម្រាប់ការិយបរិច្ឆេទដែលបាន បញ្ចប់សម្រាប់ត្រីមាសទី១	
	ថ្ងៃទី៣១ ខែមីនា ឆ្នាំ២០១៩		ថ្ងៃទី៣១ ខែមីនា ឆ្នាំ២០១៨	
	ពាន់រៀល	ប្រៀបធៀបនឹងចំណូលសរុប	ពាន់រៀល	ប្រៀបធៀបនឹងចំណូលសរុប
ចំណូលលើកដាក់ក្រោមដងយោង(Stevedoring)	១០.០០២.២២៥	៤២,៥៣%	៧.៨៧០.៩១៨	៤២,១២%
ចំណូលលើកដាក់លើទីលាន(LOLO)	៧.៩៩៣.២២០	៣៣,៩៩%	៦.៣២៩.៦២០	៣៣,៨៧%
ចំណូលពីកិច្ចការផែ	៤.០២៧.៥១២	១៧,១៣%	៣.៤០០.១៩៨	១៨,១៩%
ចំណូលពីច្រកទ្វារ	៨៧៩.៤២១	៣,៧៤%	៦៧២.៥១២	៣,៦០%
ចំណូលពីថ្លៃឈ្នួលស្តុកទំនិញ/កុងតឺន័រ	៥៨៤.៦២៤	២,៤៩%	៣៤៨.១៣៧	១,៨៦%
ចំណូលពីថ្លៃឈ្នួលគ្រប់គ្រងអាជីវកម្មខ្សាច់	-	០,០០%	៣៤.០៦២	០,១៨%
ចំណូលពីការដឹកជញ្ជូន	៩.៧៣៤	០,០៤%	-	០,០០%
ចំណូលពីថ្លៃឈ្នួលឆ្នឹងកុងតឺន័រ	១.២១០	០,០១%	២២.៧៣៦	០,១២%
ចំណូលពីការរៀបចំទំនិញ	១៨.៤២៨	០,០៨%	១០.០៣០	០,០៥%
សរុប:	២៣.៥១៦.៣៧៤	១០០,០០%	១៨.៦៨៨.២១៣	១០០,០០%

ផ្នែកទី៣
អភិបាលកិច្ចសាជីវកម្ម

១.ភាគហ៊ុននិក

ក. ការការពារសិទ្ធិរបស់ភាគហ៊ុននិក

សិទ្ធិរបស់ភាគហ៊ុននិក ត្រូវបានធានាដោយមហាសន្និបាតភាគហ៊ុននិក ដោយក្រុមប្រឹក្សាភិបាល និងដោយអគ្គនាយកដែលមានកំណត់នៅក្នុងលក្ខន្តិកៈរបស់ ក.ស.ភ. ដូចខាងក្រោម៖

- ⊕ ភាគហ៊ុននិកប្រភេទ “ក” និងប្រភេទ “ខ” មានសិទ្ធិបោះឆ្នោតពេញលេញ ដោយ ១ភាគហ៊ុន ស្មើនឹង ១សម្លេង ក្នុងមហាសន្និបាតភាគហ៊ុននិករបស់ ក.ស.ភ. ទៅលើបញ្ហាដែលបានលើកឡើង ក្នុងការប្រជុំដែលក្នុងនោះមានដូចជា លទ្ធផលសកម្មភាពការងារប្រចាំឆ្នាំ គម្រោងផែនការវិនិយោគប្រចាំឆ្នាំ ការបោះឆ្នោតជ្រើសរើសអភិបាលកិច្ច និងអភិបាលមិនប្រតិបត្តិ ព្រមទាំងទៅលើបញ្ហា ដែលពាក់ព័ន្ធផលប៉ះពាល់ដល់ប្រយោជន៍របស់ភាគហ៊ុននិក ដូចជាការកាត់បន្ថយការតំឡើង ឬការកែប្រែផ្សេងទៀតទៅលើដើមទុនរបស់ ក. ស. ភ. ឬការផ្លាស់ប្តូរសិទ្ធិដែល ពាក់ព័ន្ធនឹង ប្រភេទមូលបត្រដែលមានក្នុងដើមទុនរបស់ក្រុមហ៊ុន ឬការទិញមកវិញ ការទទួលយកដោយ ក. ស. ភ. នូវមូលបត្រណាមួយ ឬមូលបត្រដទៃទៀតរបស់ ក. ស. ភ. ការរំលាយបញ្ចូលគ្នារវាង ក. ស. ភ. និងក្រុមហ៊ុនដទៃទៀត ការរំលាយ ឬការជម្រះបញ្ជី ក. ស. ភ. ការធ្វើវិសោធនកម្មលក្ខន្តិកៈ។ ដោយឡែក ភាគហ៊ុននិកប្រភេទ “គ” មិនមានសិទ្ធិបោះឆ្នោតនោះទេ លើកលែងតែពាក់ព័ន្ធនឹងបញ្ហាមួយចំនួនដូចជា ការរំលាយបញ្ចូលគ្នារវាង ក. ស. ភ. និង ក្រុមហ៊ុនដទៃទៀត ការរំលាយ ឬការជម្រះបញ្ជី ក.ស.ភ. ការធ្វើវិសោធនកម្មលក្ខន្តិកៈ។
- ⊕ ភាគហ៊ុននិកប្រភេទ “ក” និងប្រភេទ “ខ” មានសិទ្ធិទទួលបានភាគលាភដែលប្រកាសដោយក្រុមប្រឹក្សាភិបាលរបស់ ក. ស. ភ.។ លើសពីនេះទៀត ភាគហ៊ុននិកប្រភេទ “ក” ត្រូវបានធានានូវទិន្នផលភាគលាភប្រចាំឆ្នាំអប្បបរមាក្នុងអត្រា ៥% ក្នុងរយៈពេល ៥ឆ្នាំ។ រីឯភាគហ៊ុននិកប្រភេទ “គ” មិនមានសិទ្ធិទទួលបានភាគលាភនោះទេ។
- ⊕ ភាគហ៊ុននិករបស់ ក.ស.ភ. មានសិទ្ធិទទួលបាននូវព័ត៌មានដែលទាក់ទងនឹង ក.ស.ភ. តាមរយៈការផ្តល់ព័ត៌មានទាន់ពេល ព័ត៌មានដែលផ្សព្វផ្សាយនៅលើគេហទំព័ររបស់ ក. ស. ភ. របាយការណ៍ សមាជិក រួមមានរបាយការណ៍ប្រចាំត្រីមាស និងរបាយការណ៍ប្រចាំឆ្នាំ ព្រមទាំងព័ត៌មានដទៃទៀត តាមការស្នើសុំរបស់ភាគហ៊ុននិក។
- ⊕ ភាគហ៊ុននិករបស់ ក. ស. ភ. មានសិទ្ធិបុព្វក្រ័យក្នុងការដាវបានមុននូវភាគហ៊ុនថ្មីដែលក្នុងប្រភេទតែមួយជាមួយនឹងភាគហ៊ុនដែលខ្លួនកំពុងកាន់កាប់ ដែលបោះចេញដោយ ក. ស. ភ. ស្របតាមសមាមាត្រនៃការកាន់កាប់ភាគហ៊ុនរបស់ខ្លួន។
- ⊕ ភាគហ៊ុននិកប្រភេទ “ក” និងប្រភេទ “ខ” មានសិទ្ធិទទួលបានទ្រព្យសម្បត្តិដែលនៅសល់ បន្ទាប់ពីមានការជម្រះបញ្ជី ការរំលាយ ឬការបញ្ចប់របស់ ក.ស.ភ. បន្ទាប់ពីភាគហ៊ុននិកប្រភេទ “គ” ដែលមានសិទ្ធិបុរិមាក្នុងការទទួលទ្រព្យសម្បត្តិដែលនៅសល់នេះ។
- ⊕ ភាគហ៊ុននិកប្រភេទ “ខ” មានសិទ្ធិធ្វើបរិវត្តន៍ភាគហ៊ុនទាំងអស់របស់ខ្លួនទៅជាភាគហ៊ុនប្រភេទ “ក” ដោយ ១ ភាគហ៊ុនប្រភេទ “ខ” ទៅជាភាគហ៊ុនប្រភេទ “ក” លុះត្រាតែមានលក្ខខណ្ឌ៖

- បន្ទាប់ពីរយៈពេល ៥ឆ្នាំ ចាប់ពីពេល ក. ស. ភ. បានចុះបញ្ជីលក់លើទីផ្សារមូលបត្រកម្ពុជា
- ភាគលាភអប្បបរមាដែលធានាជូនភាគហ៊ុនិកប្រភេទ “ក” ត្រូវបានបែងចែករួចរាល់
- សិទ្ធិបរិវត្តន៍ ត្រូវអនុវត្តចំពោះភាគហ៊ុនប្រភេទ “ខ” ទាំងអស់ដោយក្នុងនោះមានភាគហ៊ុនប្រភេទ “ខ” ដែលបោះផ្សាយ និងដែលត្រូវបានអនុញ្ញាតឱ្យបោះផ្សាយ។

ខ. ការបែងចែកប្រភេទភាគហ៊ុនិក (គិតត្រឹមថ្ងៃទី៣១ ខែមីនា ឆ្នាំ២០១៩)

បរិយាយ	សញ្ញាតិ	ប្រភេទភាគហ៊ុនិក	ចំនួនភាគហ៊ុនិក	ចំនួនមូលបត្រ	ភាគរយ
តិចជាង ៥%	សញ្ញាតិខ្មែរ	រូបវន្តបុគ្គល	២៩០	៨៣២.៤៦០	៤,០២%
		នីតិបុគ្គល	៤	៨២៤.២៨៨	៣,៩៩%
	មិនមានសញ្ញាតិខ្មែរ	រូបវន្តបុគ្គល	១៧៥	៩៤៤.២៦៧	៤,៥៧%
		នីតិបុគ្គល	៣	១៧៥.៤៨៨	០,៨៥%
ចាប់ពី ៥% ដល់តិចជាង ៣០%	សញ្ញាតិខ្មែរ	រូបវន្តបុគ្គល	គ្មាន	គ្មាន	គ្មាន
		នីតិបុគ្គល	គ្មាន	គ្មាន	គ្មាន
	មិនមានសញ្ញាតិខ្មែរ	រូបវន្តបុគ្គល	គ្មាន	គ្មាន	គ្មាន
		នីតិបុគ្គល	១	១.៣៦០.៣៧០	៦,៥៨%
ចាប់ពី ៣០% ឡើងទៅ	សញ្ញាតិខ្មែរ	រូបវន្តបុគ្គល	គ្មាន	គ្មាន	គ្មាន
		នីតិបុគ្គល	១	១៦.៥៤៧.៤៩២	៨០%
	មិនមានសញ្ញាតិខ្មែរ	រូបវន្តបុគ្គល	គ្មាន	គ្មាន	គ្មាន
		នីតិបុគ្គល	គ្មាន	គ្មាន	គ្មាន

គ. អភិបាល បុគ្គលិកជាន់ខ្ពស់ និងនិយោជិតដែលកាន់កាប់មូលបត្រកម្មសិទ្ធិរបស់ ក. ស. ភ.

ភាគហ៊ុនិក	ចំនួនភាគហ៊ុនិក	ចំនួនមូលបត្រ	ភាគរយ*
អភិបាល	៥	១២៣.៨៦៣	០,៦០%
បុគ្គលិកជាន់ខ្ពស់	៧	៧០.៣៦១	០,៣៤%
និយោជិត	៥៨	៧២.០៤៤	០,៣៥%
សរុប	៧០	២៦៦.២៦៨	១,២៩%

*ទិន្នន័យភាគរយត្រូវបានយកចំនួនមូលបត្រប្រៀបធៀបនឹងចំនួនមូលបត្រមានសិទ្ធិបោះឆ្នោតសរុប (២០.៦៨៤.៣៦៥)។

ឃ. ការផ្លាស់ប្តូរភាគហ៊ុនិកកាន់កាប់ភាគហ៊ុនមានសិទ្ធិបោះឆ្នោតចំនួនច្រើន និងភាគហ៊ុនិកកាន់កាប់ភាគហ៊ុនមានសិទ្ធិបោះឆ្នោតចំនួនច្រើនលើសលប់

សម្រាប់ត្រីមាសទី១ ឆ្នាំ២០១៩ ពុំមានការផ្លាស់ប្តូរភាគហ៊ុនិកកាន់កាប់ភាគហ៊ុនមានសិទ្ធិបោះឆ្នោតចំនួនច្រើន និងភាគហ៊ុនិកកាន់កាប់ភាគហ៊ុនមានសិទ្ធិបោះឆ្នោតចំនួនច្រើនលើសលប់ទេ។

ង. អត្តសញ្ញាណភាគហ៊ុនិកដែលកាន់កាប់ភាគហ៊ុនចាប់ពី ៥ភាគរយឡើងទៅ ស្ថិតក្នុងស្ថានភាពអសាធនភាព

សម្រាប់ត្រីមាសទី១ ឆ្នាំ២០១៩ ពុំមានភាគហ៊ុនិកដែលកាន់កាប់ភាគហ៊ុនចាប់ពី ៥ភាគរយឡើងទៅ ស្ថិតក្នុងស្ថានភាពអសាធនភាពនោះទេ។

ច. កិច្ចប្រជុំមហាសន្និបាតភាគហ៊ុនិក

សម្រាប់ត្រីមាសទី១ ឆ្នាំ២០១៩ ក. ស. ភ. ពុំមានរៀបចំមហាសន្និបាតភាគហ៊ុននោះទេ។

ឆ. គោលនយោបាយភាគលាភ

ឆ.១. គោលនយោបាយភាគលាភរបស់ ក. ស. ភ.

ដើម្បីលើកទឹកចិត្តដល់វិនិយោគិនដែលទិញភាគហ៊ុនប្រភេទ“ក” របស់ ក. ស. ភ. ក្រុមប្រឹក្សាភិបាល បានអនុម័តគោលនយោបាយភាគលាភពិសេស ដែលធានានូវទិន្នផលភាគលាភអប្បបរមាប្រចាំឆ្នាំ ស្មើនឹងចំនួន ៥% នៃទំហំវិនិយោគដោយគិតតាមថ្លៃមូលបត្រនៃ IPO សម្រាប់រយៈពេល ៥ឆ្នាំបន្ទាប់ពី ការចុះបញ្ជីលក់លើទីផ្សារមូលបត្រកម្ពុជា។ ការធានាទិន្នផលភាគលាភអប្បបរមាស្មើនឹងចំនួន ៥% នេះ គឺនឹងផ្តល់ជូនចំពោះមូលបត្រកម្មសិទ្ធិដែលមានសិទ្ធិបោះឆ្នោតប្រភេទ“ក” តែប៉ុណ្ណោះ។ រាជរដ្ឋាភិបាល ដែលជាភាគហ៊ុនកាន់កាប់មូលបត្រកម្មសិទ្ធិមានសិទ្ធិបោះឆ្នោតប្រភេទ“ខ” និងមូលបត្រកម្មសិទ្ធិគ្មាន សិទ្ធិបោះឆ្នោតប្រភេទ“គ” មិនទទួលបានការធានាភាគលាភនេះទេ ។ ភាគលាភអប្បបរមានេះត្រូវបាន ធានានូវទិន្នផលភាគលាភប្រចាំឆ្នាំ អាចជាសាច់ប្រាក់ ឬជាភាគហ៊ុន។

ក្នុងករណីដែលភាគលាភអប្បបរមាត្រូវបានធានាជាសាច់ប្រាក់ គឺស្មើនឹងអត្រា ៥% នៃចំនួន ភាគហ៊ុនប្រភេទ“ក” សរុប ដែលបានកាន់កាប់មុនថ្ងៃអិចឌីវីឌិនដ៍(Ex-Dividend Date) គុណនឹងថ្លៃធ្វើការ បោះផ្សាយលក់មូលបត្រកម្មសិទ្ធិជាសាធារណៈលើកដំបូង។

ប្រសិនបើភាគលាភអប្បបរមាត្រូវបានធានា ពុំអាចត្រូវបានបែងចែកពេញលេញក្នុងឆ្នាំសារពើ ពន្ធនាមួយទេ នោះចំណែកនៃភាគលាភអប្បបរមាត្រូវបានធានានឹងត្រូវបង្ហូរទៅឆ្នាំបន្ទាប់ ឬទៅពេល វេលាសមស្របណាមួយដែលសម្រេចដោយក្រុមប្រឹក្សាភិបាល។

ក្នុងករណីដែល ក. ស. ភ. បែងចែកភាគលាភអប្បបរមាត្រូវបានធានា ជាភាគហ៊ុន នោះចំនួន ភាគហ៊ុនអប្បបរមាត្រូវបានធានា ត្រូវគណនាដោយយកភាគលាភអប្បបរមាត្រូវបានធានា ចែកនឹងថ្លៃ បិទការជួញដូរថ្ងៃ នៅមុនថ្ងៃអិចឌីវីឌិនដ៍ (Ex-Dividend Date)។

ក្រោយពីបានអនុម័តលើរបាយការណ៍ហិរញ្ញវត្ថុប្រចាំឆ្នាំ ដោយក្រុមប្រឹក្សាភិបាល បើពិនិត្យឃើញ ថាមានប្រាក់ចំណេញ នោះក្រុមប្រឹក្សាភិបាលនៃ ក. ស. ភ. អាចសម្រេចបែងចែកប្រាក់ចំណេញនោះដើម្បី៖

- ④ ទូទាត់នូវការខាតបង់ឆ្នាំសារពើពន្ធមុន
- ④ ក្រោយពីបានទូទាត់នូវការខាតបង់ឆ្នាំសារពើពន្ធមុនហើយប្រសិនបើនៅមានប្រាក់ចំណេញ នោះក្រុមប្រឹក្សាភិបាលអាចប្រើប្រាស់ប្រាក់ចំណេញនេះសម្រាប់៖
 - ថ្លែងសរសើរដល់ថ្នាក់ដឹកនាំនិងនិយោជិតតាមលក្ខខណ្ឌខាងក្រោម៖
 - បើប្រាក់ចំណេញនៅសល់មានចំនួនចាប់ពី៥% ដល់ ១០%នៃចំណាយដំណើរការ របស់ ក. ស. ភ. សរុបក្នុងឆ្នាំនោះ ប្រាក់ថ្លែងសរសើរត្រូវស្មើនឹង ១ខែនៃប្រាក់បៀវត្ស របស់ថ្នាក់ដឹកនាំនិងនិយោជិតម្នាក់ៗសរុបជាមធ្យមប្រចាំឆ្នាំ
 - បើប្រាក់ចំណេញនៅសល់មានចំនួនលើសពី១០% ដល់ ២០% នៃចំណាយដំណើរ ការ សរុបរបស់ ក. ស. ភ. ក្នុងឆ្នាំនោះ ប្រាក់ថ្លែងសរសើរត្រូវស្មើនឹង ២ខែនៃប្រាក់ បៀវត្សរបស់ថ្នាក់ដឹកនាំនិងនិយោជិត សរុបជាមធ្យមប្រចាំឆ្នាំ

- បើប្រាក់ចំណេញលើសពី២០% នៃចំណាយដំណើរការសរុបរបស់ ក. ស. ភ. ក្នុងឆ្នាំនោះ ប្រាក់ថ្លៃសេរីស្មើនឹង ៣ខែនៃប្រាក់បៀវត្សរបស់ថ្នាក់ដឹកនាំនិងនិយោជិតសរុបជាមធ្យមប្រចាំឆ្នាំ។
- បង្កើតមូលនិធិបម្រុងតាមច្បាប់ចំនួន ៥% និងមូលនិធិបម្រុងសេរីចំនួន ៥% នៃប្រាក់ចំណេញសុទ្ធ
- មូលនិធិ ៥% លើប្រាក់ចំណេញសម្រាប់បម្រើផលប្រយោជន៍សង្គម ដែលត្រូវកត់ត្រាចូលក្នុងបន្ទុកក្នុងឆ្នាំដែលធ្វើប្រតិការចំណាយនោះ
- ប្រាក់ចំណេញដែលសល់ក្រោយការបែងចែកខាងលើ ត្រូវបែងចែកជាភាគលាភឱ្យភាគហ៊ុនិក ទៅតាមសេចក្តីសម្រេចរបស់ក្រុមប្រឹក្សាភិបាល
- ប្រាក់ចំណេញនៅសល់ចុងក្រោយ ត្រូវបង្វិលចូលមូលនិធិអភិវឌ្ឍន៍ ក. ស. ភ.។

ឆ.២. ព័ត៌មានប្រវត្តិសាស្ត្រអំពីការបែងចែកភាគលាភជូនភាគហ៊ុនិកមានសិទ្ធិបោះឆ្នោត ក្នុងរយៈពេល ៣ឆ្នាំចុងក្រោយ

* ថ្ងៃចុះផ្សាយនៅថ្ងៃទី៣១ ធ្នូ ២០១៦ គឺ ៥.៣០០ រៀល * ថ្ងៃចុះផ្សាយនៅថ្ងៃទី៣១ ធ្នូ ២០១៧ គឺ ៥.១៥០ រៀល * ថ្ងៃចុះផ្សាយនៅថ្ងៃទី៣១ ធ្នូ ២០១៨ គឺ ៧.៦៨០ រៀល

ព័ត៌មាន	ឆ្នាំ២០១៦	ឆ្នាំ២០១៧	ឆ្នាំ២០១៨
១.ចំណេញសុទ្ធ (រៀល)	១៦.៥៦៦.១៩២.០០០	២១.៦៨៨.៦១៤.០០០	៣២.៧៦៧.៤៨៦.០០០
២.ភាគលាភជាសាច់ប្រាក់សរុប (រៀល)	៣.២៥៩.០៣៩.៤៨៨	៣.៥១៣.៥៥៥.៣៨៦	៣.៨៧៦.៧៥១.៣៣៤
-ភាគលាភជាសាច់ប្រាក់សម្រាប់ភាគហ៊ុនិកឯកជន (រៀល)	១.០៥៩.០៣៩.៤៨៨	១.២៧០.៨៤៧.៣៨៦	១.៣៧៦.៧៥១.៣៣៤
-ភាគលាភជាសាច់ប្រាក់សម្រាប់ភាគហ៊ុនិករដ្ឋតំណាងដោយក្រសួងស.ហ.វ (រៀល)	២.២០០.០០០.០០០	២.២៤២.៧០៨.០០០	២.៥០០.០០០.០០០
៣.អនុបាតនៃការបែងចែកភាគលាភ	១៩,៦៧%	១៦,២០%	១១,៨៣%
៤.ភាគលាភក្នុងមួយឯកតាមូលបត្រកម្មសិទ្ធិសរុប	១៥៧,៥៦រៀល	១៦៩,៨៦រៀល	១៨៧,៤២រៀល
-ភាគលាភក្នុងមួយឯកតាមូលបត្រកម្មសិទ្ធិសម្រាប់ភាគហ៊ុនិកឯកជន	២៥៦,០០រៀល	៣០៧,២០រៀល	៣៣២,៨០រៀល
-ភាគលាភក្នុងមួយឯកតាមូលបត្រកម្មសិទ្ធិសម្រាប់រដ្ឋតំណាងដោយក្រសួងស.ហ.វ	១៣២,៩៥រៀល	១៣៥,៥៣រៀល	១៥១,០៨រៀល
៥.ទិន្នផលភាគលាភ (*)	២,៩៧%	៣,៣០%	២,៤៤%

៣. ក្រុមប្រឹក្សាភិបាល និងគណៈកម្មាធិការនានា

ក. សមាសភាពក្រុមប្រឹក្សាភិបាល

ល.រ	ឈ្មោះអភិបាល	តំណែង	កាលបរិច្ឆេទ ក្លាយជាអភិបាល	កាលបរិច្ឆេទ បញ្ចប់អាណត្តិបច្ចុប្បន្ន
១.	ឯកឧត្តម ហ៊ឺ បារី	ប្រធាន	២២ មិថុនា ២០១៦	២១ មិថុនា ២០១៩
២.	ឯកឧត្តម សួន រចនា	សមាជិក	២២ មិថុនា ២០១៦	២១ មិថុនា ២០១៩
៣.	ឯកឧត្តម កែន សម្បត្តិ	សមាជិក	២២ មិថុនា ២០១៦	២១ មិថុនា ២០១៩
៤.	ឯកឧត្តម ប៉ែន សុវិជ្ជា	សមាជិក	២២ មិថុនា ២០១៦	២១ មិថុនា ២០១៩
៥.	លោក ហ្គី អានវ៉ានិច	សមាជិក	៦ មិថុនា ២០១៦	៥ មិថុនា ២០១៩
៦.	លោក ឌិត សុចល	សមាជិក	៦ មិថុនា ២០១៦	៥ មិថុនា ២០១៩
៧.	លោកស្រី ជួន សុខេម	សមាជិក	២២ មិថុនា ២០១៦	២១ មិថុនា ២០១៩

ឈ្មោះលេខាធិការរបស់កំពង់ផែស្វយ័តភ្នំពេញ គឺលោក គង់ ចាន់នី ប្រធានលេខាធិការដ្ឋាន។

ខ. ប្រសិនបើអភិបាលណាម្នាក់ ជាអភិបាល ភាគហ៊ុនិក ភាគម្ចាស់ទឹក ឬសហកម្មស្ថាប័នរបស់ ក្រុមហ៊ុន ឬរបស់សហគ្រាសផ្សេងទៀត

ល.រ	ឈ្មោះរបស់អភិបាល	ឈ្មោះក្រុមហ៊ុនពាក់ព័ន្ធ	អភិបាល ភាគហ៊ុនិក ឬ ភាគម្ចាស់ទឹក ឬសហកម្មស្ថាប័ន
១	ឯកឧត្តម សួន រចនា	ក្រុមហ៊ុន Star Shipping	ភាគហ៊ុនិក
២	លោក ហ្គី អានវ៉ានិច	ធនាគារពាណិជ្ជកម្មក្រៅប្រទេស នៃកម្ពុជា (FTB)	អភិបាល

គ. តួនាទី ភារកិច្ច និងការទទួលខុសត្រូវរបស់ក្រុមប្រឹក្សាភិបាល

ក្រុមប្រឹក្សាភិបាលមានតួនាទី និងភារកិច្ចកំណត់ទិសដៅអភិវឌ្ឍន៍ និងត្រួតពិនិត្យការគ្រប់គ្រង ទូទៅរបស់ ក. ស. ភ.។ ក្នុងក្របខណ្ឌនេះ ក្រុមប្រឹក្សាភិបាល មានអំណាច៖

- ⊕ សម្រេចលើផែនការអភិវឌ្ឍន៍ ក្នុងក្របខណ្ឌនៃការតម្រង់ទិស កំណត់ដោយរាជរដ្ឋាភិបាល
- ⊕ ពិនិត្យអនុម័តផែនការអាជីវកម្ម សេវាកម្ម ផែនការហិរញ្ញវត្ថុ និងវិនិយោគរបស់ ក. ស. ភ.
- ⊕ អនុម័តលើរបាយការណ៍សកម្មភាពការងារ និងរបាយការណ៍គណនេយ្យ ហិរញ្ញវត្ថុប្រចាំឆ្នាំ
- ⊕ កំណត់ការចាត់ចែង និងភារកិច្ចទូទៅរបស់ ក. ស. ភ.
- ⊕ ចាត់ចែងឱ្យដំណើរការនូវគណៈកម្មាធិការ និងគណៈកម្មការដូចមានកំណត់ដោយអត្ថបទស្តីពី ការបង្កើត ក. ស. ភ. ឬដោយលក្ខន្តិកៈរបស់ ក. ស. ភ. និងបង្កើតបន្ថែមទៀតប្រសិនបើចាំបាច់
- ⊕ សម្រេចចំនួនក្របខណ្ឌបុគ្គលិក ដែលអនុញ្ញាតសម្រាប់ ក. ស. ភ.

- 🏛️ វាយតម្លៃក្នុងចន្លោះពេលទៀងទាត់ នូវកម្រិតទំហំនៃការធ្វើឱ្យសម្រេចនូវគោលដៅដែលកំណត់ដោយ ក. ស. ភ. និងដាក់ចុះនូវវិធានការសម្រាប់កែលម្អចាំបាច់
- 🏛️ សម្រេចតាមសំណើរបស់អគ្គនាយក នូវរចនាសម្ព័ន្ធ និងបទបញ្ជាផ្ទៃក្នុងរបស់ ក. ស. ភ. ព្រមទាំងលក្ខន្តិកៈ និងកាំប្រៀបវត្ស ប្រាក់រង្វាន់ ប្រាក់ឧបត្ថម្ភផ្សេងៗ និងលាភការសម្រាប់បុគ្គលិកដោយអនុលោមតាមច្បាប់ និងបទបញ្ញត្តិទាំងឡាយជាធរមាន
- 🏛️ កំណត់របបផែនការជ្រើសរើស ការតម្លើងឋានៈ និងការផ្តល់លាភការសម្រាប់ថ្នាក់ដឹកនាំគ្រប់ជាន់ថ្នាក់
- 🏛️ ជ្រើសរើស និងកំណត់លាភការសម្រាប់ផ្តល់ឱ្យស្នងការគណនី
- 🏛️ ធ្វើសំណើកែសម្រួលលក្ខន្តិកៈ
- 🏛️ កំណត់ថ្លៃឈ្នួលពាក់ព័ន្ធនឹងការធ្វើអាជីវកម្ម សេវាកម្មលើកំពង់ផែ
- 🏛️ អនុម័តលើលទ្ធកម្មនានា យោងតាមច្បាប់ និងបទបញ្ញត្តិជាធរមាន
- 🏛️ សម្រេចលើការបើក និងបិទគ្រប់ការិយាល័យ សេវាដ្ឋាន សាខា ទីភ្នាក់ងារ ឬតំណាងទាំងអស់ដែលចាំបាច់សម្រាប់អនុវត្តឱ្យសម្រេចគោលដៅ និងភារកិច្ចរបស់ ក. ស. ភ.
- 🏛️ អនុម័តរាល់កិច្ចសន្យាទាំងឡាយណាដែលពុំអាចអនុវត្តតាមតារាងថ្លៃឈ្នួល និងតាមប្រកាសស្តីពីការគ្រប់គ្រងលទ្ធកម្មនៃសហគ្រាសសាធារណៈ ដែលអគ្គនាយកឆ្លងយោបល់ក្រុមប្រឹក្សាភិបាល។

ក្រុមប្រឹក្សាភិបាល



ឯកឧត្តម ហ្វឺ ចាន់
ប្រធានក្រុមប្រឹក្សាភិបាល
អគ្គនាយកកំពង់ផែស្វយ័តភ្នំពេញ

- ❖ ជនជាតិ ខ្មែរ
- ❖ សញ្ជាតិ ខ្មែរ
- ❖ ថ្ងៃខែឆ្នាំកំណើត ថ្ងៃទី៧ ខែកញ្ញា ឆ្នាំ១៩៥៥
- ❖ ប្រវត្តិនៃការសិក្សា
 - ឆ្នាំ១៩៧៤ បានបញ្ចប់ថ្នាក់មធ្យមសិក្សាទុតិយភូមិនៅវិទ្យាល័យជូនពេញ
 - ឆ្នាំ២០០៨ បានបញ្ចប់ថ្នាក់អនុបណ្ឌិតផ្នែករដ្ឋបាលធុរកិច្ចពីសកលវិទ្យាល័យ Charles Sturt ប្រទេសអូស្ត្រាលី
 - ឆ្នាំ២០០៩ បានបញ្ចប់ថ្នាក់បណ្ឌិតផ្នែកវិទ្យាសាស្ត្រសេដ្ឋកិច្ច ពីសកលវិទ្យាល័យចំរើន ពហុបច្ចេកវិទ្យាកម្ពុជា។
- ❖ បទពិសោធន៍ការងារ
 - ឆ្នាំ១៩៧៩ បានចាប់បម្រើការងារនៅ ក.ស.ភ. រហូតមកដល់បច្ចុប្បន្ន
 - ពីឆ្នាំ២០០០ - បច្ចុប្បន្ន ជាអគ្គនាយក និងជាប្រធានក្រុមប្រឹក្សាភិបាល ក.ស.ភ.។



ឯកឧត្តម ស៊ុន វណ្ណា
សមាជិកក្រុមប្រឹក្សាភិបាល
តំណាងក្រសួងសាធារណការ និងដឹកជញ្ជូន

- ❖ ជនជាតិ ខ្មែរ
- ❖ សញ្ជាតិ ខ្មែរ
- ❖ ថ្ងៃខែឆ្នាំកំណើត ថ្ងៃទី៧ ខែមិថុនា ឆ្នាំ១៩៥៤
- ❖ ប្រវត្តិនៃការសិក្សា
 - ឆ្នាំ១៩៧៣ បានបញ្ចប់ថ្នាក់មធ្យមសិក្សាទុតិយភូមិនៅវិទ្យាល័យ ១៨ មីនា

(បច្ចុប្បន្នវិទ្យាល័យព្រះយុគន្ទរ)
បានបញ្ចប់ការសិក្សាពីមហាវិទ្យាល័យវេជ្ជសាស្ត្រ។

❖ ឆ្នាំ១៩៧៥
❖ **បទពិសោធន៍ការងារ**

- ឆ្នាំ២០០៩ - បច្ចុប្បន្ន ជាមេត្តាសាធារណការ និងដឹកជញ្ជូន
- ឆ្នាំ២០១៥ - បច្ចុប្បន្ន ជាសមាជិកក្រុមប្រឹក្សាភិបាល នៃ ក.ស.ភ.។



ឯកឧត្តម កែន សម្បត្តិ
សមាជិកក្រុមប្រឹក្សាភិបាល
តំណាងក្រសួងសេដ្ឋកិច្ច និងហិរញ្ញវត្ថុ

- ❖ **ជនជាតិ** ខ្មែរ
- ❖ **សញ្ជាតិ** ខ្មែរ
- ❖ **ថ្ងៃខែឆ្នាំកំណើត** ថ្ងៃទី៧ ខែកុម្ភៈ ឆ្នាំ១៩៦៨

❖ **ប្រវត្តិនៃការសិក្សា**

- ឆ្នាំ១៩៩៥ បានបញ្ចប់ថ្នាក់អនុបណ្ឌិតផ្នែកសេដ្ឋកិច្ច ពីសកលវិទ្យាល័យ Lomonosov State ប្រទេសរុស្ស៊ី
- ឆ្នាំ២០០០ បានបញ្ចប់ថ្នាក់អនុបណ្ឌិត ផ្នែកគោលនយោបាយសាធារណៈ ពីសកលវិទ្យាល័យ Saitama ប្រទេសជប៉ុន
- ឆ្នាំ២០០៨ បានបញ្ចប់ថ្នាក់បណ្ឌិតផ្នែកសេដ្ឋកិច្ចពីសកលវិទ្យាល័យ International ប្រទេសអង់គ្លេស។

❖ **បទពិសោធន៍ការងារ**

- ឆ្នាំ២០០៩ - ២០១៣ បំពេញតួនាទីជាទីប្រឹក្សា និងនាយករងខុទ្ទកាល័យឧបនាយករដ្ឋមន្ត្រី និងរដ្ឋមន្ត្រីក្រសួងសេដ្ឋកិច្ច និងហិរញ្ញវត្ថុ
- ឆ្នាំ២០១៣ - បច្ចុប្បន្ន + ជាអគ្គនាយករងនៃអគ្គនាយកដ្ឋានពន្ធដារនៃក្រសួងសេដ្ឋកិច្ច និងហិរញ្ញវត្ថុ + ជាសមាជិកក្រុមប្រឹក្សាភិបាល ក.ស.ភ.។



ឯកឧត្តម ម៉ែន សុវិថាតិ
សមាជិកក្រុមប្រឹក្សាភិបាល
តំណាងក្រសួងពាណិជ្ជកម្ម

- ❖ **ជនជាតិ** ខ្មែរ
- ❖ **សញ្ជាតិ** ខ្មែរ
- ❖ **ថ្ងៃខែឆ្នាំកំណើត** ថ្ងៃទី១ ខែវិច្ឆិកា ឆ្នាំ១៩៦៣
- ❖ **ប្រវត្តិនៃការសិក្សា**
 - ឆ្នាំ១៩៩០ បានបញ្ចប់ថ្នាក់បរិញ្ញាបត្រផ្នែកសេដ្ឋកិច្ចពីវិទ្យាស្ថានសេដ្ឋកិច្ចប្រទេសកម្ពុជា
 - ឆ្នាំ១៩៩៧ បានបញ្ចប់ថ្នាក់បរិញ្ញាបត្រជាន់ខ្ពស់ផ្នែកពាណិជ្ជសាស្ត្រ ពីសកលវិទ្យាល័យ New England ប្រទេសអូស្ត្រាលី។
- ❖ **បទពិសោធន៍ការងារ**
 - ឆ្នាំ១៩៩៨ - ២០០០ បំពេញតួនាទីជា អនុប្រធាននាយកដ្ឋានប្រព័ន្ធអនុគ្រោះពាណិជ្ជកម្ម
 - ឆ្នាំ២០០០ - ២០០៧ ជាអនុប្រធាននាយកដ្ឋានកម្មសិទ្ធិបញ្ញា
 - ឆ្នាំ២០០៧ - ២០១២ ជាប្រធាននាយកដ្ឋានផ្តល់ព័ត៌មាន និងផ្ទៀងផ្ទាត់ច្បាប់នៃក្រសួងពាណិជ្ជកម្ម
 - ពីដើមឆ្នាំ២០១២ - ឆ្នាំ២០១៤ បានបម្រើការងារជាអគ្គនាយករងនៃអគ្គនាយកដ្ឋានពាណិជ្ជកម្ម ក្នុងប្រទេស
 - ពីឆ្នាំ២០១៤-បច្ចុប្បន្ន + ជាអគ្គនាយក នៃអគ្គនាយកដ្ឋានពាណិជ្ជកម្មក្នុងប្រទេសនៃ ក្រសួងពាណិជ្ជកម្ម
 - + ជាសមាជិកគណៈកម្មាធិការជាតិគ្រប់គ្រងកម្មសិទ្ធិបញ្ញាកម្ពុជា
 - + ជាសមាជិកក្រុមប្រឹក្សាភិបាល ក.ស.ភ.។



លោក ហ្នឹង អេនវ៉ានិថ
សមាជិកក្រុមប្រឹក្សាភិបាល
អភិបាលឯករាជ្យ

- ❖ **ជនជាតិ** ខ្មែរ
- ❖ **សញ្ជាតិ** ខ្មែរ
- ❖ **ថ្ងៃ ខែ ឆ្នាំកំណើត** ថ្ងៃទី១៥ ខែវិច្ឆិកា ឆ្នាំ១៩៥៣

❖ ប្រវត្តិនៃការសិក្សា

- ១៩៥៩-១៩៧០ បានបញ្ចប់ការសិក្សានៅវិទ្យាល័យដេកាត (Lycée Descartes) រាជធានីភ្នំពេញ ប្រទេសកម្ពុជា
- ១៩៧២ គណិតវិទ្យា ភាសាបារាំង នៅមហាវិទ្យាល័យ ស្តេនីស្លា (Stanislas) ទីក្រុងម៉ុងរ៉េអាល់ ប្រទេសកាណាដា
- ១៩៧៦ B.A.Sc. វិស្វកម្មឧស្សាហកម្ម, សាលាពហុបច្ចេកទេសនៃ សកលវិទ្យាល័យម៉ុងរ៉េអាល់ បាក់កាឡូរ៉េអា (Universite de Montreal Baccalaureat) ប្រទេសកាណាដា
- ឆ្នាំ១៩៨០ អនុបណ្ឌិតផ្នែកគ្រប់គ្រងពាណិជ្ជកម្ម នៅសកលវិទ្យាល័យ វេស្តឺនអុងតារីយ៉ូ (Western Ontario University) ទីក្រុងឡុង ប្រទេសកាណាដា។

❖ បទពិសោធន៍ការងារ

- សីហា ១៩៧៦-សីហា ១៩៧៨ ជំនួយការប្រធានផ្នែកបច្ចេកទេស នៃ Bechtel Quebec Ltd/ James Bay Energy Corporation
- មិថុនា ១៩៨០-មីនា ១៩៨២ មន្ត្រីវិភាគឥណទាន នៃធនាគារ ត្រូវនតូ ដូមីញាន ក្រុងត្រូវនតូ ប្រទេសកាណាដា
- មីនា ១៩៨២-សីហា ១៩៨៣ មន្ត្រីតំបន់ នៃធនាគារ ត្រូវនតូ ដូមីញាន ក្រុងត្រូវនតូ
- សីហា ១៩៨៣-ឧសភា ១៩៨៤ ជំនួយការនាយក នៃធនាគារ ត្រូវនតូ ដូមីញាន ក្រុងត្រូវនតូ
- ឧសភា ១៩៨៤-ឧសភា ១៩៨៦ មន្ត្រីផ្នែកគណនេយ្យ (សាជីវកម្ម និងធនាគាររដ្ឋាភិបាល) នៃធនាគារ ត្រូវនតូ ដូមីញាន ក្រុងត្រូវនតូ
- មិថុនា ១៩៨៦-ធ្នូ ១៩៨៨ នាយកផ្នែកគណនេយ្យ (សាជីវកម្ម និងធនាគាររដ្ឋាភិបាល) នៃធនាគារម៉ុងរ៉េអាល់ ក្រុងម៉ុងរ៉េអាល់
- ធ្នូ ១៩៨៨-ឧសភា ១៩៩៤ ជំនួយការរតនាភិបាល នៃ The Laurentian Group Corporation ក្រុងម៉ុងរ៉េអាល់
- មិថុនា ១៩៩៤ -មីនា ២០០៤ នាយក និងជាប្រធានផ្នែកសាជីវកម្មនៃធនាគារ Credit Agricole Indosuez ភ្នំពេញ
- មេសា ២០០៣-កក្កដា ២០០៤ អគ្គលេខាធិការ អាកាសយានដ្ឋានអន្តរជាតិភ្នំពេញ
- កក្កដា ២០០៤-មិថុនា ២០០៥ ប្រធានខុទ្ទកាល័យ ក្រសួងសាធារណការ និងដឹកជញ្ជូន
- មិថុនា ២០០៥-ធ្នូ ២០០៥ នាយកជាន់ខ្ពស់នៃធនាគារ ANZ Royal ភ្នំពេញ
- ធ្នូ ២០០៥-មេសា ២០០៩ អគ្គនាយករង និងជាសមាជិកក្រុមប្រឹក្សាភិបាល នៃធនាគារពាណិជ្ជកម្មក្រៅប្រទេសនៃកម្ពុជា (FTB)
- មីនា ២០០៣-បច្ចុប្បន្ន សាស្ត្រាចារ្យគម្រោងមូលនិធិអភិវឌ្ឍន៍តំបន់ទន្លេមេគង្គ (MPDF)/IFC
- មេសា ២០០៩-បច្ចុប្បន្ន អគ្គនាយក និងជាសមាជិកក្រុមប្រឹក្សាភិបាល នៃធនាគារពាណិជ្ជកម្មក្រៅប្រទេសនៃកម្ពុជា(FTB)
- មិថុនា ២០១៦-បច្ចុប្បន្ន សមាជិកក្រុមប្រឹក្សាភិបាល ក.ស.ភ.។



លោក ឌិត សុចល
សមាជិកក្រុមប្រឹក្សាភិបាល
អភិបាលមិនប្រតិបត្តិតំណាងភាគហ៊ុនកងកជន

- ❖ **ជនជាតិ** ខ្មែរ
- ❖ **សញ្ជាតិ** ខ្មែរ
- ❖ **ថ្ងៃ ខែ ឆ្នាំកំណើត** ថ្ងៃទី១៨ ខែមីនា ឆ្នាំ១៩៧៩
- ❖ **ប្រវត្តិនៃការសិក្សា**
 - ឆ្នាំ១៩៩៦ មធ្យមសិក្សាទុតិយភូមិ វិទ្យាល័យកំពង់ថ្ម ខេត្តកំពង់ធំ
 - ឆ្នាំ១៩៩៦-២០០០ បរិញ្ញាបត្រជំនាញគណនេយ្យ នៅសកលវិទ្យាល័យ ជាស៊ីមកំចាយមារ ខេត្តព្រៃវែង
 - ឆ្នាំ២០០២-២០០៤ សញ្ញាបត្រថ្នាក់អនុបណ្ឌិតផ្នែកគ្រប់គ្រងអាជីវកម្ម ជំនាញហិរញ្ញវត្ថុ នៅសកលវិទ្យាល័យ Wuhan University of Technology នៃប្រទេសចិន។
- ❖ **បទពិសោធន៍ការងារ**
 - តុលា ២០០១-ឧសភា ២០០៥ មន្ត្រីត្រួតពិនិត្យដល់ទឹកនៃឯកសារនៃនាយកដ្ឋានត្រួតពិនិត្យនៃធនាគារជាតិនៃកម្ពុជា
 - ឧសភា២០០៥-តុលា ២០០៦ ប្រធានផ្នែកទំនាក់ទំនងខាងហិរញ្ញប្បទានពាណិជ្ជកម្មនៃនាយកដ្ឋានសេវាកម្មហិរញ្ញវត្ថុសម្រាប់អាជីវកម្មនៃធនាគារ ANZ Royal
 - វិច្ឆិកា ២០០៦-មីនា២០០៨ ប្រធានផ្នែកទំនាក់ទំនងជាន់ខ្ពស់ទទួលបន្ទុកផ្នែកសាជីវកម្មនៃធនាគារ ANZ Royal
 - មេសា ២០០៨-តុលា២០០៩ ប្រធានផ្នែកទំនាក់ទំនងនៃនាយកដ្ឋានកសិកម្ម និងពាណិជ្ជកម្មនៃធនាគារ ANZ Royal ប្រទេសញូហ្សេឡែន
 - តុលា ២០០៩-មីនា ២០១០ នាយកនាយកដ្ឋានសហគ្រាសធុនតូច និងមធ្យម នៃធនាគារ ANZ Royal
 - មេសា ២០១០-មីនា ២០១៦ នាយកនាយកដ្ឋានសេវាកម្មធនាគារសម្រាប់ពាណិជ្ជកម្មនៃធនាគារ ANZ Royal
 - មីនា ២០១៦-បច្ចុប្បន្ន អគ្គនាយករងនៃធនាគារពាណិជ្ជកម្មក្រៅប្រទេសនៃកម្ពុជា(FTB)
 - មិថុនា ២០១៦-បច្ចុប្បន្ន សមាជិកក្រុមប្រឹក្សាភិបាល ក.ស.ភ.។



លោកស្រី ជួន សុខេម
សមាជិកក្រុមប្រឹក្សាភិបាល
តំណាងនិយោជិតកំពង់ផែស្វយ័តភ្នំពេញ

- ❖ **ជនជាតិ** ខ្មែរ
- ❖ **សញ្ជាតិ** ខ្មែរ
- ❖ **ថ្ងៃ ខែ ឆ្នាំកំណើត** ថ្ងៃទី២០ ខែតុលា ឆ្នាំ១៩៦៨
- ❖ **ប្រវត្តិនៃការសិក្សា**
 - ឆ្នាំ១៩៩២ បានបញ្ចប់មធ្យមសិក្សាទុតិយភូមិ ពីវិទ្យាល័យបាក់ទូក
 - ឆ្នាំ២០០៧ បានបញ្ចប់ថ្នាក់បរិញ្ញាបត្រ ផ្នែកគណនេយ្យ/ហិរញ្ញវត្ថុ ពីសកលវិទ្យាល័យធនធានមនុស្ស
 - ឆ្នាំ២០០៨ បានបញ្ចប់ថ្នាក់បរិញ្ញាបត្រជាន់ខ្ពស់ ផ្នែករដ្ឋបាលសាធារណៈ ពីសកលវិទ្យាល័យចំរើនពហុបច្ចេកវិទ្យា។
- ❖ **បទពិសោធន៍ការងារ**
 - ឆ្នាំ១៩៩៣-សីហា ២០០៥ បុគ្គលិកការិយាល័យគណនេយ្យ/ហិរញ្ញវត្ថុ
 - សីហា ២០០៥-តុលា ២០០៨ ប្រធានក្រុមនៃអង្គភាពលទ្ធកម្ម ក.ស.ភ.
 - តុលា ២០០៨-សីហា ២០១០ អនុប្រធានការិយាល័យរដ្ឋបាល ក.ស.ភ.
 - សីហា ២០១០-សីហា ២០១៥ ប្រធានការិយាល័យរដ្ឋបាល ក.ស.ភ.
 - សីហា ២០១៥-បច្ចុប្បន្ន ប្រធាននាយកដ្ឋានរដ្ឋបាល ក.ស.ភ.
 - មិថុនា ២០១៦-បច្ចុប្បន្ន សមាជិកក្រុមប្រឹក្សាភិបាល ក.ស.ភ.។

យ. សេចក្តីសម្រេច និងលទ្ធផលការងាររបស់ក្រុមប្រឹក្សាភិបាល

សម្រាប់ត្រីមាសទី១ ឆ្នាំ២០១៩ ក. ស. ភ. បានរៀបចំកិច្ចប្រជុំក្រុមប្រឹក្សាភិបាលចំនួន ២ លើក ដូចខាងក្រោម÷

❖ កិច្ចប្រជុំក្រុមប្រឹក្សាភិបាលលើកទី១៤ អាណត្តិទី៦ ថ្ងៃទី៤ ខែមីនា ឆ្នាំ២០១៩ ដោយបាន ពិនិត្យ និងសម្រេចលើរបៀបវារៈដូចខាងក្រោម៖

- បានពិនិត្យ និងសម្រេចឱ្យ ក. ស. ភ. ជួលបន្តនូវដីដែលបានជួលពីក្រុមហ៊ុន ហ្គ្រីន ត្រេដ ឱ្យ ទៅដៃគូសហការវិនិយោគរបស់ ក. ស. ភ. ដោយត្រូវជូនដំណឹងទៅក្រុមហ៊ុន ហ្គ្រីន ត្រេដ អំពីការជួលបន្តនេះ
- បានសម្រេចអនុញ្ញាតឱ្យ ក. ស. ភ. ចុះអនុស្សរណៈនៃការយោគយល់គ្នា (MOU) ជាមួយ ក្រុមហ៊ុន Infunde Development Pte. Ltd. ដើម្បីសហការគ្នាធ្វើសមិទ្ធិសិក្សាលើគម្រោងអភិវឌ្ឍ ឃ្នាំងត្រជាក់
- បានសម្រេចលើការរៀបចំ និងដំណើរការមហាសន្និបាតភាគហ៊ុនិកលើកទី៤ ឆ្នាំ២០១៩ របស់ ក. ស. ភ. ដែលមានដូចខាងក្រោម ÷
 - កាលបរិច្ឆេទប្រារព្ធមហាសន្និបាតភាគហ៊ុនិកលើកទី៤ ÷ ថ្ងៃទី២៣ ខែមេសា ឆ្នាំ២០១៩
 - កាលបរិច្ឆេទកំណត់ទុក (Record Date) ÷ ថ្ងៃទី៣ ខែមេសា ឆ្នាំ២០១៩
 - ទីកន្លែងនៃមហាសន្និបាតភាគហ៊ុនិកលើកទី៤ ÷ ទីស្នាក់ការកណ្តាល (ចំណត់ផែនទី បំណង TS៣) ដែលមានអាសយដ្ឋានស្ថិតនៅអគារលេខ ៦៤៩ វិថីព្រះស៊ីសុវត្ថិ សង្កាត់ ស្រះចក ខណ្ឌដូនពេញ រាជធានីភ្នំពេញ
 - របៀបវារៈនៃមហាសន្និបាតភាគហ៊ុនិកលើកទី៤ មាន ទី១. របាយការណ៍ស្តីពីលទ្ធផល ការងារប្រចាំឆ្នាំ២០១៨, ទី២. ការលើកទិសដៅការងារអនុវត្តបន្តឆ្នាំ២០១៩ និង ទី៣. ការបោះឆ្នោតជ្រើសរើសអភិបាលឯករាជ្យ និងអភិបាលមិនប្រតិបត្តិតំណាងភាគហ៊ុនិក ឯកជន សម្រាប់អាណត្តិទី៧ នៃក្រុមប្រឹក្សាភិបាល ក. ស. ភ. ។
- បានពិនិត្យ និងសម្រេចកំណត់លក្ខខណ្ឌ និងគុណវុឌ្ឍិ សម្រាប់ជ្រើសរើសបេក្ខជនឈរ ឈ្មោះជាអភិបាលឯករាជ្យ និងអភិបាលមិនប្រតិបត្តិតំណាងភាគហ៊ុនិកឯកជន ព្រមទាំង បានសម្រេចកំណត់យកចំនួនភាគរយ នៃការកាន់កាប់មូលបត្រនៃមូលបត្រកម្មសិទ្ធិសរុប របស់ភាគហ៊ុនិក ដែលមានសិទ្ធិឈរឈ្មោះ ឬចាត់អ្នកតំណាងឱ្យឈរឈ្មោះជាបេក្ខជន អភិបាលមិនប្រតិបត្តិតំណាងភាគហ៊ុនិកឯកជន គឺចំនួនយ៉ាងតិច ១% ឡើងទៅ
- បានសម្រេចអនុញ្ញាតជាគោលការណ៍ឱ្យ ក. ស. ភ. សហការជាមួយក្រុមហ៊ុន G.A.S.G. (Cambodia) Co., Ltd. សិក្សាលម្អិតអំពីគម្រោងបង្កើតប្រព័ន្ធគ្រប់គ្រងចលនា និងតាមដានរថ យន្តដឹកជញ្ជូនកុងតឺន័រ ហើយលទ្ធផលនៃការសិក្សា នឹងដាក់ជូនក្រុមប្រឹក្សាភិបាល ពិនិត្យ និងសម្រេច ជាក្រោយ
- សម្រេចឯកភាពឱ្យ ក. ស. ភ. ជួលសេវាប្រឹក្សារបស់ជំនាញការក្នុងការសិក្សាអំពីលទ្ធភាព កាត់បន្ថយតម្លៃសេវារបស់ ក. ស. ភ. ដែលត្រូវចំណាយថវិកាប្រមាណ ៣០.០០០ (សាមសិបពាន់) ដុល្លារអាមេរិកគត់។

❖ កិច្ចប្រជុំក្រុមប្រឹក្សាភិបាលលើកទី១៥ អាណត្តិទី៦ ថ្ងៃទី២៩ ខែមីនា ឆ្នាំ២០១៩ ដោយបាន ពិនិត្យ និងសម្រេចលើរបៀបវារៈដូចខាងក្រោម៖

- បានពិនិត្យ និងអនុម័តរបាយការណ៍ស្តីពីលទ្ធផលការងារ របស់ ក. ស. ភ. ប្រចាំឆ្នាំ២០១៨
- បានអនុម័តរបាយការណ៍ហិរញ្ញវត្ថុ សម្រាប់ការិយបរិច្ឆេទ ២០១៨ ដែលបានធ្វើសវនកម្ម ដោយសវនករឯករាជ្យ BDO
- បានពិនិត្យ និងសម្រេចលើការបែងចែកប្រាក់ថ្លៃសរសើរជូនដល់និយោជិត ក. ស. ភ. ព្រមទាំងការបែងចែកប្រាក់ចំណេញចូលមូលនិធិនានាប្រចាំឆ្នាំ២០១៨ និងការបែងចែក ភាគលាភជូនភាគហ៊ុនិក ដែលកាន់កាប់ភាគហ៊ុនមានសិទ្ធិបោះឆ្នោតប្រភេទ “ក” និង ប្រភេទ “ខ” ប្រចាំឆ្នាំ ២០១៨
- បានពិនិត្យ និងសម្រេចឯកភាពជ្រើសរើសយកបេក្ខជនឈរឈ្មោះជាអភិបាលឯករាជ្យចំនួន ទាំង ៥ រូប និង បេក្ខជនឈរឈ្មោះជាអភិបាលមិនប្រតិបត្តិតំណាងភាគហ៊ុនិក ចំនួនទាំង ២ រូប ដើម្បីឈរឈ្មោះបោះឆ្នោតក្នុងមហាសន្និបាតភាគហ៊ុនិក លើកទី៤ របស់ ក. ស. ភ. នៅថ្ងៃ ទី២៣ ខែមេសា ឆ្នាំ២០១៩
- ❖ បានពិនិត្យ និងសម្រេចឱ្យ ក. ស. ភ. ធ្វើការកែសម្រួលបញ្ជុះតម្លៃសេវាកម្មមួយចំនួន ដើម្បី រួមចំណែកក្នុងការកាត់បន្ថយតម្លៃដឹកជញ្ជូន និងភ័ស្តុភារកម្ម សំដៅសម្រួលដល់ការធ្វើផុ រកិច្ច និងការធ្វើពាណិជ្ជកម្មនៅក្នុងប្រទេសកម្ពុជា។

ង. ការបណ្តុះបណ្តាលអភិបាល

សម្រាប់ឆ្នាំត្រីមាសទី១ ឆ្នាំ២០១៩ ក. ស. ភ. ពុំមានរៀបចំការបណ្តុះបណ្តាលសម្រាប់អភិបាលទេ។

ច. គណៈកម្មាធិការនានារបស់ក្រុមប្រឹក្សាភិបាល

សម្រាប់ឆ្នាំត្រីមាសទី១ ឆ្នាំ២០១៩ ក. ស. ភ. ពុំមានបង្កើតគណៈកម្មាធិការនានារបស់ក្រុមប្រឹក្សា ភិបាលបន្ថែមទេ។

៤- បុគ្គលិកជាន់ខ្ពស់

ក. សមាសភាពបុគ្គលិកជាន់ខ្ពស់



ឯកឧត្តម ហឿន ហ៊ុន
អគ្គនាយកកំពង់ផែស្វយ័តភ្នំពេញ

- ❖ ជនជាតិខ្មែរ
- ❖ ថ្ងៃ ខែ ឆ្នាំកំណើត
- ❖ ប្រវត្តិនៃការសិក្សា
 - ឆ្នាំ១៩៧៤
 - ឆ្នាំ២០០៨
 - ឆ្នាំ២០០៩
- ❖ បទពិសោធន៍ការងារ
 - ឆ្នាំ១៩៧៩
 - ពីឆ្នាំ២០០០ - បច្ចុប្បន្ន

សញ្ជាតិខ្មែរ
ថ្ងៃទី៧ ខែកញ្ញា ឆ្នាំ១៩៥៥

បញ្ចប់ថ្នាក់មធ្យមសិក្សាទុតិយភូមិនៅវិទ្យាល័យដូនពេញ
បញ្ចប់ថ្នាក់អនុបណ្ឌិតផ្នែកវេជ្ជបាលធុរកិច្ចពីសកលវិទ្យាល័យ Charles Sturt ប្រទេសអូស្ត្រាលី
បញ្ចប់ថ្នាក់បណ្ឌិតផ្នែកវិទ្យាសាស្ត្រសេដ្ឋកិច្ច ពីសកលវិទ្យាល័យចំរើនពហុ-បច្ចេកវិទ្យាកម្ពុជា។

បានចាប់បម្រើការងារនៅ ក.ស.ភ. រហូតមកដល់បច្ចុប្បន្ន
ជាអគ្គនាយក និងជាប្រធានក្រុមប្រឹក្សាភិបាល ក.ស.ភ.។



លោក ម៉ែម រិន្ទី
មន្ត្រីក្រុមពិនិត្យរដ្ឋ

- ❖ ជនជាតិខ្មែរ
- ❖ ថ្ងៃ ខែ ឆ្នាំកំណើត
- ❖ ប្រវត្តិនៃការសិក្សា
 - ឆ្នាំ១៩៨៥

សញ្ជាតិខ្មែរ
ថ្ងៃទី៨ ខែធ្នូ ឆ្នាំ១៩៧២

បញ្ចប់ថ្នាក់មធ្យមសិក្សាកំរិត២ នៅសាលាដូនពេញ

- ឆ្នាំ១៩៩៦ បញ្ចប់ថ្នាក់បរិញ្ញាបត្រសេដ្ឋកិច្ចកសិកម្ម ពីសាកលវិទ្យាល័យកសិកម្ម និង ព្រៃឈើ ទីក្រុងហូជីមិញ ប្រទេសវៀតណាម
- ឆ្នាំ២០០៧ ទទួលសញ្ញាបត្របរិញ្ញាបត្រជាន់ខ្ពស់ ពីសាកលវិទ្យាល័យឯកទេសនៃកម្ពុជា។

❖ **បទពិសោធន៍ការងារ**

- ឆ្នាំ១៩៩១ បានចូលបម្រើការងារជាមន្ត្រីនៅនាយកដ្ឋានរបបគណនេយ្យនៃក្រសួង ហិរញ្ញវត្ថុ
- ពីឆ្នាំ២០១៣-បច្ចុប្បន្ន ជាអនុប្រធាននាយកដ្ឋានចំណូលពីទ្រព្យសម្បត្តិរដ្ឋ នៃក្រសួងសេដ្ឋកិច្ច និងហិរញ្ញវត្ថុ
- ពីឆ្នាំ២០០១-បច្ចុប្បន្ន ជាមន្ត្រីត្រួតពិនិត្យរដ្ឋអម ក.ស.ក.។



លោកស្រី ជួន សុខេម
អគ្គនាយករងរដ្ឋបាល/ហិរញ្ញវត្ថុ

- ❖ **ជនជាតិ** ខ្មែរ
- ❖ **សញ្ជាតិ** ខ្មែរ
- ❖ **ថ្ងៃ ខែ ឆ្នាំកំណើត** ថ្ងៃទី២០ ខែតុលា ឆ្នាំ១៩៦៨

❖ **ប្រវត្តិនៃការសិក្សា**

- ឆ្នាំ២០០៧ បញ្ចប់ថ្នាក់បរិញ្ញាបត្រផ្នែកគណនេយ្យហិរញ្ញវត្ថុពីសាកលវិទ្យាល័យ ធនធានមនុស្ស បន្ទាប់មកទទួលសញ្ញាបត្រអនុបណ្ឌិតផ្នែករដ្ឋបាល សាធារណៈនៅសាកលវិទ្យាល័យចំរើនពហុបច្ចេកវិទ្យា

❖ **បទពិសោធន៍ការងារ**

- ឆ្នាំ១៩៨៦ បានចូលបម្រើការងារនៅ ក.ស.ក.
- ឆ្នាំ២០០៩ ជាអនុប្រធានការិយាល័យគណនេយ្យ/ហិរញ្ញវត្ថុ
- ឆ្នាំ២០១០-២០១៥ ជាប្រធានការិយាល័យរដ្ឋបាល
- ឆ្នាំ២០១៥- ខែមិថុនា ឆ្នាំ២០១៨ ជាប្រធាននាយកដ្ឋានរដ្ឋបាល
- ខែមិថុនា ឆ្នាំ២០១៨-បច្ចុប្បន្ន ជាអគ្គនាយករងរដ្ឋបាល/ហិរញ្ញវត្ថុ។



លោក គុយ ប៊ុនធន
អគ្គនាយករងបច្ចេកទេស

- ❖ **ជនជាតិ** ខ្មែរ
- ❖ **សញ្ជាតិ** ខ្មែរ
- ❖ **ថ្ងៃ ខែ ឆ្នាំកំណើត** ថ្ងៃទី២៤ ខែមេសា ឆ្នាំ១៩៦៤
- ❖ **ប្រវត្តិនៃការសិក្សា**
 - ឆ្នាំ១៩៨៨ បញ្ចប់ថ្នាក់មធ្យមសិក្សាទុតិយភូមិ
 - ឆ្នាំ១៩៩៤ បញ្ចប់ថ្នាក់អនុបណ្ឌិតផ្នែកវិទ្យាសាស្ត្រម៉ាស៊ីន ពីសកលវិទ្យាល័យសំណង់ម៉ាស៊ីនលើកដាក់
 - ឆ្នាំ២០០០ បញ្ចប់ថ្នាក់បណ្ឌិតផ្នែកវិទ្យាសាស្ត្របច្ចេកទេស នៅសកលវិទ្យាល័យសាន់ពែឡែបូកនៃប្រទេសរុស្ស៊ី។
- ❖ **បទពិសោធន៍ការងារ**
 - ឆ្នាំ១៩៨៥ ចូលបម្រើការងារនៅ ក.ស.ភ.
 - ឆ្នាំ២០០៩-២០១៥ ជានាយកវិស្វកម្ម
 - ខែសីហា ឆ្នាំ២០១៥-កញ្ញា ឆ្នាំ២០១៦ ជាប្រធាននាយកដ្ឋានវិស្វកម្ម
 - ខែកញ្ញា ឆ្នាំ២០១៦ ដល់បច្ចុប្បន្ន ជាអគ្គនាយករងទទួលបន្ទុកបច្ចេកទេស។



លោក ហៀង កិនុណ
អគ្គនាយករងកិច្ចការដែ

- ❖ **ជនជាតិ** ខ្មែរ
- ❖ **សញ្ជាតិ** ខ្មែរ
- ❖ **ថ្ងៃ ខែ ឆ្នាំកំណើត** ថ្ងៃទី១៦ ខែសីហា ឆ្នាំ១៩៧២
- ❖ **ប្រវត្តិនៃការសិក្សា**
 - ឆ្នាំ១៩៩០ បញ្ចប់ថ្នាក់មធ្យមសិក្សាទុតិយភូមិ

- ឆ្នាំ១៩៩៧ បញ្ចប់ថ្នាក់អនុបណ្ឌិតផ្នែកវិទ្យាសាស្ត្របើកបរនាវាផ្លូវសមុទ្រ (Master of Science Degree in Engineering of Navigation on Sea Routes) ពីសកលវិទ្យាល័យ Murmansk State Technical នៃប្រទេសរុស្ស៊ី
- ឆ្នាំ២០០១ បញ្ចប់ថ្នាក់អនុបណ្ឌិត (MBA-Maritime Management) ពីសកលវិទ្យាល័យ Australian Maritime នៃប្រទេសអូស្ត្រាលី។

❖ **បទពិសោធន៍ការងារ**

- ឆ្នាំ១៩៩៧ ចូលបម្រើការងារនៅ ក.ស.ភ.
- ឆ្នាំ២០១១ ជានាយកផ្នែកផលធារាសាស្ត្រ
- ឆ្នាំ២០១៤ - បច្ចុប្បន្ន ជាអគ្គនាយករងកិច្ចការដែ។



លោកស្រី ហ៊ឺ ឆានិន
អគ្គនាយករងអាជីវកម្ម/ប្រតិបត្តិការដែ

- ❖ **ជនជាតិ** ខ្មែរ
- ❖ **សញ្ជាតិ** ខ្មែរ
- ❖ **ថ្ងៃ ខែ ឆ្នាំកំណើត** ថ្ងៃទី៨ ខែតុលា ឆ្នាំ១៩៨៥
- ❖ **ប្រវត្តិនៃការសិក្សា**

- ឆ្នាំ២០០៣ បញ្ចប់ថ្នាក់មធ្យមសិក្សាទុតិយភូមិ ពីវិទ្យាល័យ Killester
- ឆ្នាំ២០០៨ បញ្ចប់ថ្នាក់បរិញ្ញាបត្រផ្នែកភស្តុភារ និងការគ្រប់គ្រងបណ្តាញផ្គត់ផ្គង់នៅសកលវិទ្យាល័យ RMIT
- ឆ្នាំ២០១២ បញ្ចប់ថ្នាក់អនុបណ្ឌិតជំនាញលើការគ្រប់គ្រង ពីសកលវិទ្យាល័យ Charles Sturt University ពីប្រទេសអូស្ត្រាលី

❖ **បទពិសោធន៍ការងារ**

- ខែមិថុនា ឆ្នាំ២០០៨ បានចូលបម្រើការងារនៅ ក.ស.ភ.
- ខែកញ្ញា ឆ្នាំ២០០៩ - ខែធ្នូ ឆ្នាំ២០១១ ជានាយកផែនការ/ទីផ្សារ
- ខែសីហា ឆ្នាំ២០១៥ - ខែកុម្ភៈ ឆ្នាំ២០១៧ ជាប្រធាននាយកដ្ឋានផែនការ/ទីផ្សារ
- ខែកុម្ភៈ ឆ្នាំ២០១៧ - បច្ចុប្បន្ន ជាអគ្គនាយករងទទួលបន្ទុកអាជីវកម្ម/ប្រតិបត្តិការដែ។



លោក កែវ សុផាណ្ណារ៉ា
ប្រធាននាយកដ្ឋានសវនកម្មផ្ទៃក្នុង

- ❖ **ជនជាតិ** ខ្មែរ
- ❖ **សញ្ជាតិ** ខ្មែរ
- ❖ **ថ្ងៃ ខែ ឆ្នាំកំណើត** ថ្ងៃទី២២ ខែកុម្ភៈ ឆ្នាំ១៩៧៣
- ❖ **ប្រវត្តិនៃការសិក្សា**
 - ឆ្នាំ១៩៩១ បញ្ចប់ថ្នាក់មធ្យមសិក្សាទុតិយភូមិ នៅវិទ្យាល័យព្រះស៊ីសុវត្ថិ
 - ឆ្នាំ២០០៥ បញ្ចប់ថ្នាក់បរិញ្ញាបត្រផ្នែកវិស្វកម្ម ពីវិទ្យាស្ថានពហុបច្ចេកវិទ្យាភ្នំពេញ និងទទួលបានសញ្ញាបត្រអនុបណ្ឌិតផ្នែកគ្រប់គ្រងពាណិជ្ជកម្ម ពីសកលវិទ្យាល័យជាតិគ្រប់គ្រង។
- ❖ **បទពិសោធន៍ការងារ**
 - ពីខែមករា ឆ្នាំ១៩៩៧ បានចូលបម្រើការងារនៅ ក.ស.ភ.
 - ឆ្នាំ២០១០ ជាប្រធានការិយាល័យផែនការ
 - ឆ្នាំ២០១៤-២០១៥ ជាប្រធានអង្គភាពលទ្ធកម្ម
 - ឆ្នាំ២០១៥-បច្ចុប្បន្ន ជាប្រធាននាយកដ្ឋានសវនកម្មផ្ទៃក្នុង។



លោក នី វិចិត្រ
ប្រធាននាយកដ្ឋានរដ្ឋបាល

- ❖ **ជនជាតិ** ខ្មែរ
- ❖ **សញ្ជាតិ** ខ្មែរ
- ❖ **ថ្ងៃ ខែ ឆ្នាំកំណើត** ថ្ងៃទី៥ ខែកុម្ភៈ ឆ្នាំ១៩៧៧
- ❖ **ប្រវត្តិនៃការសិក្សា**
 - ឆ្នាំ១៩៩៥ បញ្ចប់ថ្នាក់មធ្យមសិក្សាទុតិយភូមិពីវិទ្យាល័យទួលទំពូង
 - ឆ្នាំ២០០១ បញ្ចប់ថ្នាក់បរិញ្ញាបត្រផ្នែកពាណិជ្ជកម្មពីសកលវិទ្យាល័យនីរតុន
 - ឆ្នាំ២០១០ បញ្ចប់ថ្នាក់អនុបណ្ឌិតផ្នែកវិទ្យាសាស្ត្រគ្រប់គ្រង និងដឹកជញ្ជូនតាមសមុទ្រ ពីសកលវិទ្យាល័យ Antwerp នៃប្រទេសប៊ែលហ្សិក។

❖ **បទពិសោធន៍ការងារ**

- ឆ្នាំ១៩៩៧ បានចូលបម្រើការងារនៅ ក.ស.ភ.
- ឆ្នាំ២០០៩ ជាប្រធានការិយាល័យផែនការ
- ឆ្នាំ២០១៣ ជានាយកប្រតិបត្តិការចំណតផែកុងតឺន័រ LM១៧
- ឆ្នាំ២០១៥ ជាប្រធាននាយកដ្ឋានប្រតិបត្តិការចំណតផែកុងតឺន័រ LM១៧
- ខែមិថុនា ឆ្នាំ២០១៦ ជាប្រធាននាយកដ្ឋានបុគ្គលិក/ធនធានមនុស្ស
- ខែកុម្ភៈ ឆ្នាំ២០១៧ ជាប្រធាននាយកដ្ឋានវិស្វកម្ម
- ខែមិថុនា ឆ្នាំ២០១៨ ជាប្រធាននាយកដ្ឋានរដ្ឋបាល។



លោក សុខ សុទ្ធា
ប្រធាននាយកដ្ឋានបុគ្គលិក/ធនធានមនុស្ស

❖ **ជនជាតិ**

ខ្មែរ

❖ **សញ្ជាតិ**

ខ្មែរ

❖ **ថ្ងៃ ខែ ឆ្នាំកំណើត**

ថ្ងៃទី១៥ ខែឧសភា ឆ្នាំ១៩៦៨

❖ **ប្រវត្តិនៃការសិក្សា**

- ឆ្នាំ១៩៨៨ សញ្ញាបត្រមធ្យមសិក្សាទុតិយភូមិ នៅវិទ្យាល័យបឹងត្របែក
- ឆ្នាំ២០០២ សញ្ញាបត្របរិញ្ញាបត្រផ្នែកគ្រប់គ្រងសហគ្រាស ពីសកលវិទ្យាល័យភូមិន្ទនីតិសាស្ត្រ និងវិទ្យាល័យសេដ្ឋកិច្ច
- ឆ្នាំ២០០៦ សញ្ញាបត្រអនុបណ្ឌិតផ្នែកវិទ្យាសាស្ត្រសេដ្ឋកិច្ច ពីសាកលវិទ្យាល័យចំរើនពហុបច្ចេកវិទ្យា។

❖ **បទពិសោធន៍នៃការងារ**

- ឆ្នាំ១៩៨៩ បានចូលបម្រើការងារនៅ ក.ស.ភ.
- ឆ្នាំ២០១០ ជាប្រធានការិយាល័យគណនេយ្យ/ហិរញ្ញវត្ថុ
- ឆ្នាំ២០១៤ ជាប្រធានការិយាល័យបុគ្គលិក
- ខែសីហា ឆ្នាំ២០១៥-បច្ចុប្បន្ន ជាប្រធាននាយកដ្ឋានបុគ្គលិក/ធនធានមនុស្ស។



កញ្ញា លាវ វណ្ណា
ប្រធាននាយកដ្ឋានគណនេយ្យ/ហិរញ្ញវត្ថុ

- ❖ **ជនជាតិ** ខ្មែរ
- ❖ **សញ្ជាតិ** ខ្មែរ
- ❖ **ថ្ងៃខែឆ្នាំកំណើត** ថ្ងៃទី១៨ ខែមិថុនា ឆ្នាំ១៩៨៣
- ❖ **ប្រវត្តិនៃការសិក្សា**
 - ឆ្នាំ២០០១ សញ្ញាបត្រមធ្យមសិក្សាទុតិយភូមិ នៅវិទ្យាល័យ ហ៊ុន សែន ខ្សាច់កណ្តាល
 - ឆ្នាំ ២០០៦ បរិញ្ញាបត្រផ្នែកគណនេយ្យ ពីសាកលវិទ្យាល័យនីរតុន
- ❖ **បទពិសោធន៍នៃការងារ**
 - ឆ្នាំ២០០៨ បានចូលបម្រើការងារនៅ ក.ស.ភ.
 - ឆ្នាំ២០១០ ជាអនុប្រធានការិយាល័យគណនេយ្យ/ហិរញ្ញវត្ថុ
 - ឆ្នាំ២០១៤ ជាប្រធានការិយាល័យគណនេយ្យ/ហិរញ្ញវត្ថុ
 - ឆ្នាំ២០១៥ ជាប្រធាននាយកដ្ឋានគណនេយ្យ/ហិរញ្ញវត្ថុ។



លោក ហ៊ឺ សុខ
ប្រធាននាយកដ្ឋានប្រតិបត្តិការចំណតដៃ TSM

- ❖ **ជនជាតិ** ខ្មែរ
- ❖ **សញ្ជាតិ** ខ្មែរ
- ❖ **ថ្ងៃខែឆ្នាំកំណើត** ថ្ងៃទី០២ ខែធ្នូ ឆ្នាំ១៩៨២
- ❖ **ប្រវត្តិនៃការសិក្សា**
 - ឆ្នាំ១៩៩៩ បានបញ្ចប់ថ្នាក់មធ្យមសិក្សាទុតិយភូមិនៅវិទ្យាល័យទួលទំពូង
 - ឆ្នាំ ២០០៤ បានបញ្ចប់ថ្នាក់បរិញ្ញាប័ត្រ ផ្នែកវិទ្យាសាស្ត្រកសិកម្មនៅ សាកលវិទ្យាល័យភូមិន្ទកសិកម្ម
 - ឆ្នាំ ២០១២ បានបញ្ចប់ វគ្គវិក្រឹត្យការមន្ត្រីមធ្យម ឯកទេស រដ្ឋបាលទូទៅ នៅសាលាភូមិន្ទរដ្ឋបាល

- ឆ្នាំ ២០១៣ បានបញ្ចប់ថ្នាក់បរិញ្ញាជាន់ខ្ពស់នីតិសាស្ត្រ ផ្នែករដ្ឋបាលសាធារណៈ ពីសាកលវិទ្យាល័យភូមិន្ទនីតិសាស្ត្រ និងវិទ្យាសាស្ត្រសេដ្ឋកិច្ច។

❖ **បទពិសោធន៍ការងារ**

- ឆ្នាំ ២០០៨ បានចូលបម្រើការងារនៅ នៅ ក.ស.ភ.
- ឆ្នាំ ២០១២ អនុប្រធានអង្គភាពផែស្វ័ត ICD
- ឆ្នាំ ២០១៣ ប្រធានអង្គភាពផែស្វ័ត ICD
- ឆ្នាំ ២០១៣ អនុប្រធានសេវាដ្ឋាននាវាចរណ៍
- ឆ្នាំ ២០១៥ ប្រធានការិយាល័យបុគ្គលិក/បណ្តុះបណ្តាល
- ខែឧសភា ឆ្នាំ ២០១៨-បច្ចុប្បន្ន ប្រធាននាយកដ្ឋានប្រតិបត្តិការចំណតផែ TSM



លោក ឃឹម ឡឿន

ប្រធាននាយកដ្ឋានប្រតិបត្តិការចំណតផែកុងតឺន័រ LM១៧

- ❖ **ជនជាតិ** ខ្មែរ
- ❖ **សញ្ជាតិ** ខ្មែរ
- ❖ **ថ្ងៃខែឆ្នាំកំណើត** ថ្ងៃទី២២ ខែកក្កដា ឆ្នាំ១៩៦២
- ❖ **ប្រវត្តិនៃការសិក្សា**

- ឆ្នាំ១៩៨៦ បញ្ចប់ថ្នាក់មធ្យមសិក្សាទុតិយភូមិពីសាលាបំពេញវិជ្ជាមជ្ឈឹម
- ឆ្នាំ១៩៩៣ បញ្ចប់ថ្នាក់អនុបណ្ឌិតផ្នែកវិទ្យាសាស្ត្របើកបរនាវាជូរសមុទ្រ (Master of Science Degree in Engineering of Navigation on Sea Routes) នៅសាកលវិទ្យាល័យ Odessa State Maritime Academy នៃប្រទេសអ៊ុយក្រែន។

❖ **បទពិសោធន៍ការងារ**

- ឆ្នាំ១៩៧៩ បានចូលបម្រើការងារ នៅ ក.ស.ភ.
- ឆ្នាំ២០០៩ ជាប្រធានការិយាល័យនាវាចរណ៍
- ឆ្នាំ២០១១ ជានាយកសេវាកម្ម នាវាចរណ៍
- ឆ្នាំ២០១៥-ខែមិថុនា ឆ្នាំ២០១៦ ជាប្រធាននាយកដ្ឋានសេវាកម្មនាវាចរណ៍។
- ខែមិថុនា ឆ្នាំ២០១៦-បច្ចុប្បន្ន ជាប្រធាននាយកដ្ឋានប្រតិបត្តិការចំណតផែកុងតឺន័រ LM១៧។



លោក ខៀម វិវ៉ាន់
ប្រធាននាយកដ្ឋានជលធារសាស្ត្រ

- ❖ ជនជាតិ ខ្មែរ
- ❖ សញ្ជាតិ ខ្មែរ
- ❖ ថ្ងៃ ខែ ឆ្នាំកំណើត ថ្ងៃទី២៩ ខែមេសា ឆ្នាំ១៩៨៧
- ❖ ប្រវត្តិនៃការសិក្សា
 - ឆ្នាំ២០០៤ បញ្ចប់ថ្នាក់មធ្យមសិក្សាទុតិយភូមិ នៅវិទ្យាល័យបាក់ទូក
 - ឆ្នាំ២០០៨ បញ្ចប់ថ្នាក់បរិញ្ញាបត្រផ្នែកវិទ្យាសាស្ត្រកុំព្យូទ័រ ពីសាកលវិទ្យាល័យភូមិន្ទភ្នំពេញ។
- ❖ បទពិសោធន៍ការងារ
 - ពីខែកញ្ញា ឆ្នាំ២០០៩ បានចូលបម្រើការងារ នៅ ក.ស.ភ.
 - ឆ្នាំ២០១២ ជាអនុប្រធានសេវាដ្ឋាននាវាចរណ៍
 - ឆ្នាំ២០១៤ ជាប្រធានសេវាដ្ឋានថែទាំពោងសញ្ញា
 - ចាប់ពីខែសីហា ឆ្នាំ២០១៥-បច្ចុប្បន្ន ជាប្រធាននាយកដ្ឋានជលធារសាស្ត្រ។



លោក សយ សេរីសុវឌ្ឍនៈ
ប្រធាននាយកដ្ឋានមណ្ឌលអាជីវកម្មផែ/ផែក្នុងស្រុក

- ❖ ជនជាតិ ខ្មែរ
- ❖ សញ្ជាតិ ខ្មែរ
- ❖ ថ្ងៃ ខែ ឆ្នាំកំណើត ថ្ងៃទី២៤ ខែកញ្ញា ឆ្នាំ១៩៨៤
- ❖ ប្រវត្តិនៃការសិក្សា
 - ឆ្នាំ២០០០ បញ្ចប់ថ្នាក់មធ្យមសិក្សាទុតិយភូមិ ពីវិទ្យាល័យព្រះស៊ីសុវត្ថិ
 - ឆ្នាំ២០០៣ បញ្ចប់ថ្នាក់បរិញ្ញាបត្ររង ពីសាកលវិទ្យាល័យជាតិគ្រប់គ្រង
 - ឆ្នាំ២០០៩ បញ្ចប់ថ្នាក់បរិញ្ញាបត្រផ្នែកវិទ្យាសាស្ត្រ ពីសាកលវិទ្យាល័យភូមិន្ទប្រទេសអាស្ត្រីម៉ង់

- ឆ្នាំ២០១២ បញ្ចប់ថ្នាក់អនុបណ្ឌិតផ្នែកហិរញ្ញវត្ថុ ពីសាកលវិទ្យាល័យ Chales Sturt University of Australia។

❖ **បទពិសោធន៍ការងារ**

- ពីខែកញ្ញា ឆ្នាំ២០០៩ បានចូលបម្រើការងារនៅ ក.ស.ភ.
- ឆ្នាំ២០១០ ជាអនុប្រធានការិយាល័យគណនេយ្យ/ហិរញ្ញវត្ថុ
- ឆ្នាំ២០១៣ ជាប្រធានសេវាដ្ឋានផ្ទៃក្នុងស្រុក
- ចាប់ពី ខែសីហា ឆ្នាំ២០១៥-បច្ចុប្បន្ន ជាប្រធានសេវាដ្ឋានមណ្ឌលអាជីវកម្មផ្ទៃក្នុងស្រុករបស់ ក.ស.ភ.។



លោក អ៊ិន សុខាណ័យ
ប្រធាននាយកដ្ឋានផែនការ/ទីផ្សារ

- ❖ **ជនជាតិ** ខ្មែរ
- ❖ **សញ្ជាតិ** ខ្មែរ
- ❖ **ថ្ងៃ ខែ ឆ្នាំកំណើត** ថ្ងៃទី៦ ខែតុលា ឆ្នាំ១៩៨២

❖ **ប្រវត្តិនៃការសិក្សា**

- ឆ្នាំ១៩៩៩ បញ្ចប់ថ្នាក់មធ្យមសិក្សាទុតិយភូមិ ពីវិទ្យាល័យច្បារអំពៅ
- ឆ្នាំ២០០៤ បញ្ចប់ថ្នាក់បរិញ្ញាបត្រផ្នែកវិទ្យាសាស្ត្រសេដ្ឋកិច្ច ពីវិទ្យាស្ថានបច្ចេកវិទ្យា និងគ្រប់គ្រង
- ឆ្នាំ២០១០ បញ្ចប់ការសិក្សាអនុបណ្ឌិតផ្នែកវិទ្យាសាស្ត្រគ្រប់គ្រង និងដឹកជញ្ជូនតាមសមុទ្រពីសាកលវិទ្យាល័យ Antwerp នៃប្រទេសប៊ែលហ្សិក
- ឆ្នាំ២០១៣ បញ្ចប់ការសិក្សាអនុបណ្ឌិតផ្នែកវិទ្យាសាស្ត្រអភិវឌ្ឍន៍សេដ្ឋកិច្ច ពីសាកលវិទ្យាល័យ យ៉ុង ណាំ (Yeungnam Univeristy) នៃប្រទេសកូរ៉េខាងត្បូង។

❖ **បទពិសោធន៍ការងារ**

- ឆ្នាំ២០០៦ បានចូលបម្រើការងារនៅ ក.ស.ភ.
- ឆ្នាំ២០១០ ជាអនុប្រធានការិយាល័យកិច្ចការជំនួញ
- ឆ្នាំ២០១១ ជាប្រធានការិយាល័យស្រាវជ្រាវ និងអភិវឌ្ឍន៍ថ្មី
- ឆ្នាំ២០១៣ ជាប្រធានអង្គភាពតម្លៃ/ទីផ្សារ
- ឆ្នាំ២០១៣ ជាប្រធានអង្គភាពវិក័យបត្រ
- ឆ្នាំ២០១៤ ជាប្រធានការិយាល័យតម្លៃ/ទីផ្សារ
- ខែកុម្ភៈ ឆ្នាំ២០១៧ ជាប្រធានស្តីទីនាយកដ្ឋានផែនការ/ទីផ្សារ
- ខែវិច្ឆិកា ឆ្នាំ២០១៧ ជាប្រធាននាយកដ្ឋានផែនការ/ទីផ្សារ។



លោក គុល សុខុម
ប្រធាននាយកដ្ឋានសេវាកម្មនាវាចរណ៍

- ❖ **ជនជាតិ** ខ្មែរ
- ❖ **សញ្ជាតិ** ខ្មែរ
- ❖ **ថ្ងៃ ខែ ឆ្នាំកំណើត** ថ្ងៃទី៧ ខែឧសភា ឆ្នាំ១៩៦៦
- ❖ **ប្រវត្តិនៃការសិក្សា**
 - ឆ្នាំ១៩៨៧ បញ្ចប់ថ្នាក់មធ្យមសិក្សាទុតិយភូមិ នៅវិទ្យាល័យព្រះយុគន្ទរ
 - ឆ្នាំ១៩៩៥ បញ្ចប់ថ្នាក់អនុបណ្ឌិត ផ្នែកវិទ្យាសាស្ត្រវិស្វកម្មបើកបរនាវាផ្លូវសមុទ្រ (Master of Science Degree in Engineering of Navigation on Sea Routes) ពីសកលវិទ្យាល័យ Odessa State Maritime Academy នៃប្រទេសអ៊ុយក្រែន។
 - ឆ្នាំ២០០៩ បញ្ចប់ថ្នាក់បរិញ្ញាបត្រផ្នែកអក្សរសាស្ត្រអង់គ្លេស ពីសកលវិទ្យាល័យអាស៊ីអឺរ៉ុប។
- ❖ **បទពិសោធន៍ការងារ**
 - ឆ្នាំ១៩៨០ បានចូលបម្រើការងារនៅ ក.ស.ភ.
 - ឆ្នាំ២០០៩ ជាប្រធានសេវាកម្មនាវាចរណ៍
 - ឆ្នាំ២០១៤ ជានាយកប្រតិបត្តិការចំណតផែ TSM
 - ឆ្នាំ២០១៥ ជាប្រធាននាយកដ្ឋានប្រតិបត្តិការចំណតផែ TSM
 - ខែវិច្ឆិកា ឆ្នាំ២០១៧ ជាប្រធាននាយកដ្ឋានសេវាកម្មនាវាចរណ៍។



លោក សាយ ចន្ទា
ប្រធាននាយកដ្ឋានវិស្វកម្ម

- ❖ **ជនជាតិ** ខ្មែរ
- ❖ **សញ្ជាតិ** ខ្មែរ
- ❖ **ថ្ងៃ ខែ ឆ្នាំកំណើត** ថ្ងៃទី២៧ ខែសីហា ឆ្នាំ១៩៨៣
- ❖ **ប្រវត្តិនៃការសិក្សា**

- ឆ្នាំ១៩៩៩ បញ្ចប់ថ្នាក់មធ្យមសិក្សាទុតិយភូមិ នៅវិទ្យាល័យទួលទំពូង
- ឆ្នាំ២០០៤ បញ្ចប់ថ្នាក់បរិញ្ញាបត្រ ផ្នែកវិទ្យាសាស្ត្រកុំព្យូទ័រ ពីសកលវិទ្យាល័យនីវរតុន
- ឆ្នាំ២០១៣ បញ្ចប់វគ្គបច្ចេកទេសវាស់ស្ទង់សមុទ្រ Hydrographic Survey Category B នៃនាយកដ្ឋានវិទ្យាសាស្ត្រជលធារសាស្ត្រប្រទេសជប៉ុន។

❖ **បទពិសោធន៍ការងារ**

- ឆ្នាំ២០០៦ បានចូលបម្រើការងារនៅ ក.ស.ភ.
- ឆ្នាំ២០១០ ជាប្រធានផ្នែកព័ត៌មានវិទ្យា នៃការិយាល័យរដ្ឋបាល
- ឆ្នាំ២០១១ ជាអនុប្រធានអង្គភាពវាស់ស្ទង់នៃនាយកដ្ឋានជលធារសាស្ត្រ
- ឆ្នាំ២០១២ ជាប្រធានសេវាដ្ឋានថែទាំពោងសញ្ញា
- ឆ្នាំ២០១៤ ជាប្រធានសេវាដ្ឋានហេដ្ឋារចនាសម្ព័ន្ធផែ
- ខែមិថុនា ឆ្នាំ២០១៨-បច្ចុប្បន្ន ជាប្រធាននាយកដ្ឋានវិស្វកម្ម។



លោក គង់ ចាន់នី
ប្រធានលេខាធិការដ្ឋាន

- ❖ **ជនជាតិ** ខ្មែរ
- ❖ **សញ្ជាតិ** ខ្មែរ
- ❖ **ថ្ងៃ ខែ ឆ្នាំកំណើត** ថ្ងៃទី២៩ ខែកញ្ញា ឆ្នាំ១៩៨២

❖ **ប្រវត្តិនៃការសិក្សា**

- ឆ្នាំ២០០២ បញ្ចប់ថ្នាក់មធ្យមសិក្សាទុតិយភូមិ នៅវិទ្យាល័យហ៊ុន សែន តាខ្មៅ
- ឆ្នាំ២០០៦ បញ្ចប់ថ្នាក់បរិញ្ញាបត្រជំនាញនីតិសាស្ត្រ ពីសកលវិទ្យាល័យនីតិសាស្ត្រ និងវិទ្យាសាស្ត្រសេដ្ឋកិច្ច
- ឆ្នាំ២០០៨ បញ្ចប់ថ្នាក់អនុបណ្ឌិតជំនាញនីតិសាស្ត្រ ពីសកលវិទ្យាល័យហ្សឺងមូឡាំង លីយ៉ុង៣ នៅរដ្ឋធានីហាណូយ នៃប្រទេសវៀតណាម។

❖ **បទពិសោធន៍ការងារ**

- ឆ្នាំ២០០៩ បានចូលបម្រើការងារនៅ ក.ស.ភ.
- ឆ្នាំ២០១១ ជាអនុប្រធានការិយាល័យរដ្ឋបាល
- ឆ្នាំ២០១៥-បច្ចុប្បន្ន ជាប្រធានក្រុមលេខានៃក្រុមប្រឹក្សាភិបាល ក.ស.ភ.
- ឆ្នាំ២០១៥-បច្ចុប្បន្ន ជាប្រធានលេខាធិការដ្ឋាន។

ខ. តួនាទី ភារកិច្ច និងការទទួលខុសត្រូវរបស់បុគ្គលិកជាន់ខ្ពស់

តួនាទី និងការទទួលខុសត្រូវ របស់បុគ្គលិកជាន់ខ្ពស់ ក. ស. ភ. មានដូចខាងក្រោម៖

ខ.១ ឯកឧត្តម ហ៊ី បារី (អគ្គនាយក) មានតួនាទី និងភារកិច្ចដូចខាងក្រោម៖

- ☞ រៀបចំការប្រជុំនៃក្រុមប្រឹក្សាភិបាល
- ☞ ទទួលបន្ទុកប្រតិបត្តិការសេចក្តីសម្រេចរបស់ក្រុមប្រឹក្សាភិបាល និងការដាក់ឱ្យអនុវត្តនូវគោលនយោបាយ ដែលបានកំណត់ដោយក្រុមប្រឹក្សាភិបាល
- ☞ រៀបចំគម្រោងថវិកាប្រចាំឆ្នាំរបស់ ក. ស. ភ. ហើយដាក់ជូនក្រុមប្រឹក្សាភិបាលពិនិត្យ និងអនុម័ត
- ☞ រៀបចំរបាយការណ៍សកម្មភាពការងារប្រចាំឆ្នាំ និងរបាយការណ៍គណនេយ្យ/ហិរញ្ញវត្ថុប្រចាំឆ្នាំ ហើយដាក់ជូនក្រុមប្រឹក្សាភិបាលពិនិត្យ និងអនុម័ត
- ☞ អនុវត្តតួនាទីជាអាជ្ញាធរដើម្បីគ្រប់គ្រងសណ្តាប់ធ្នាប់ទូទៅក្នុងមណ្ឌលអាជីវកម្មផងរបស់ ក.ស.ភ.
- ☞ កំណត់ចំនួនក្របខ័ណ្ឌបុគ្គលិក ដែលសម្រេចដោយក្រុមប្រឹក្សាភិបាល និងគោរពទៅតាមលក្ខន្តិកៈបុគ្គលិក
- ☞ អនុវត្តឋានានុក្រមរបស់ ក. ស. ភ. ចំពោះបុគ្គលិកទាំងអស់
- ☞ សម្រេច និងចុះហត្ថលេខាលើកិច្ចសន្យា ដោយអនុលោមតាមសេចក្តីសម្រេចរបស់ក្រុមប្រឹក្សាភិបាលស្តីពីការបែងចែកអំណាច
- ☞ បំពេញកិច្ចការទូទៅក្នុងដំណើរការមុខងាររដ្ឋបាល និងការគ្រប់គ្រង ដែលចាំបាច់ក្នុងដំណើរការប្រក្រតីរបស់ ក. ស. ភ.។

ខ.២ តួនាទី និងការទទួលខុសត្រូវរបស់អគ្គនាយករង

- ❖ លោកស្រី **ជួន សុខេម** អគ្គនាយករង ទទួលបន្ទុកការងាររដ្ឋបាល/ហិរញ្ញវត្ថុ
- ❖ លោក **កុយ ម៉ីនឆន** អគ្គនាយករង ទទួលបន្ទុកការងារបច្ចេកទេស
- ❖ លោក **ហៀង តិរុណ** អគ្គនាយករង ទទួលបន្ទុកការងារកិច្ចការផង
- ❖ លោកស្រី **ហ៊ី ផានិទ** អគ្គនាយករង ទទួលបន្ទុកការងារអាជីវកម្ម/ប្រតិបត្តិការផង។

ខ.៣ តួនាទី និងការទទួលខុសត្រូវរបស់ប្រធាននាយកដ្ឋាន

- ❖ លោក **កែវ សុផាន្តារ៉ាវ៉ា** (ប្រធាននាយកដ្ឋានសវនកម្មផ្ទៃក្នុង)
 - **ការងារគ្រប់គ្រង**
 - ជាសេនាធិការផ្ទាល់ឱ្យអគ្គនាយក លើការងារសវនកម្ម
 - ផ្តល់ការណែនាំ និងកំណត់ទិសដៅការងារដល់អង្គភាពក្រោមឱវាទ។
 - **ការងារជំនាញ**
 - រៀបចំផែនការកម្មវិធីចុះធ្វើសវនកម្មប្រចាំឆ្នាំ

- ធ្វើសវនកម្មលើរបាយការណ៍ហិរញ្ញវត្ថុ ឱ្យស្របតាមស្តង់ដារគណនេយ្យអន្តរជាតិ (CIFRS)
- ធ្វើសវនកម្មលើកិច្ចប្រតិបត្តិការ
- ធ្វើសវនកម្មលើការគ្រប់គ្រង និងប្រព័ន្ធត្រួតពិនិត្យផ្ទៃក្នុង
- ធ្វើរបាយការណ៍ប្រចាំឆ្នាំស្តីអំពីការចុះធ្វើសវនកម្មជូនថ្នាក់ដឹកនាំជ្រាប និងមានវិធានការកែលម្អចំណុចខ្វះខាត
- ធ្វើអធិការកិច្ចលើករណីសង្ស័យ ឬវិវាទណាមួយដែលចង្អុលបង្ហាញដោយអគ្គនាយក
- សម្របសម្រួលការងារសវនកម្មជាមួយនឹងសវនកម្មផ្ទៃក្រៅ។

• **ការងារវាយតម្លៃ**

- ពិនិត្យ និងតាមដានផែនការដែលបានដាក់ចេញ
- តាមដានការអនុវត្តសកម្មភាព ឬអនុសាសន៍កែលម្អលើចំណុចខ្វះខាតរបស់អង្គការដែលរកឃើញដោយសវនកម្មផ្ទៃក្រៅ ឬសវនកម្មជំនាញ
- តាមដានត្រួតពិនិត្យគោលការណ៍ណែនាំ ឬគោលនយោបាយដែលដាក់ចេញដោយអង្គការ
- ពិនិត្យ និងវាយតម្លៃសមត្ថភាពការងាររបស់បុគ្គលិកក្រោមឱវាទដើម្បីផ្តល់យោបល់ជូនថ្នាក់ដឹកនាំក្នុងការលើកទឹកចិត្ត ការតម្លើងឋានៈ ការដាក់ពិន័យ ឬមានវិធានការដោះស្រាយ
- រៀបចំបូកសរុបរបាយការណ៍សកម្មភាពការងារប្រចាំសប្តាហ៍ ប្រចាំខែ ប្រចាំត្រីមាស ប្រចាំឆមាស ប្រចាំឆ្នាំ ដើម្បីជូនថ្នាក់ដឹកនាំបានជ្រាប។

❖ លោក **ជី និមិត្ត** (ប្រធាននាយកដ្ឋានរដ្ឋបាល)

• **ការងារគ្រប់គ្រង**

- ជាសេនាធិការឱ្យអគ្គនាយករងរដ្ឋបាល/ហិរញ្ញវត្ថុ លើការងាររដ្ឋបាល ការងារសន្តិសុខ/សណ្តាប់ធ្នាប់ និងការងារព័ត៌មានវិទ្យា
- អនុវត្ត និងតាមដានការគោរពនូវបទបញ្ជាផ្ទៃក្នុងរបស់ ក. ស. ភ.។

• **ការងារជំនាញ**

- ត្រួតពិនិត្យ និងរៀបចំតាក់តែងឯកសាររដ្ឋបាល
- គ្រប់គ្រងចរាចរឯកសាររដ្ឋបាលផ្សេងៗរបស់ ក. ស. ភ.
- រៀបចំសេវាផ្តល់ព័ត៌មានអំពីសេវាកម្មរបស់ ក.ស.ភ. ជូនអតិថិជន
- ធ្វើទំនាក់ទំនង និងសហការជាមួយស្ថាប័នរដ្ឋ-ឯកជន ដែលពាក់ព័ន្ធនឹងវិស័យគ្រប់គ្រងថែរក្សា និងការពារទ្រព្យសម្បត្តិទាំងឡាយ ព្រមទាំងការរៀបចំបញ្ជីសារពើភ័ណ្ណរបស់ ក. ស. ភ.

- ត្រួតពិនិត្យ និងរៀបចំសំណើសុំទិញ និងសំណើសុំដកសាច់ប្រាក់រាល់ការចំណាយ ការងាររដ្ឋបាល និងទិញសម្ភារការិយាល័យ សម្រាប់ប្រើប្រាស់ប្រចាំខែ ប្រចាំត្រីមាស ប្រចាំឆមាស និងប្រចាំឆ្នាំ
- រៀបចំទឹកកន្លែងប្រជុំ និងការងារពិធីការសម្រាប់គ្រប់កម្មវិធីរបស់ ក. ស. ភ.
- ត្រួតពិនិត្យគ្រប់គ្រង និងថែទាំប្រព័ន្ធទឹក និងប្រព័ន្ធអគ្គិសនី ព្រមទាំងអនាម័យ
- គ្រប់គ្រង និងត្រួតពិនិត្យលើការប្រើប្រាស់ប្រេងឥន្ធនៈ
- គ្រប់គ្រង និងចាត់ចែងការងារអន្តរាគមន៍សណ្តាប់ធ្នាប់រួម និងការពារសុវត្ថិភាពជូន ថ្នាក់ដឹកនាំ និងបុគ្គលិករបស់ ក. ស. ភ.
- រៀបចំបទបញ្ជាផ្នែកសន្តិសុខ សុវត្ថិភាព និងសណ្តាប់ធ្នាប់របស់ ក. ស. ភ.
- ដឹកនាំ ត្រួតពិនិត្យការរៀបចំយុទ្ធសាស្ត្រគ្រប់គ្រងកិច្ចដំណើរការប្រព័ន្ធព័ត៌មានវិទ្យា ការបែងចែកសិទ្ធិប្រើប្រាស់អ៊ីនធឺណែត និងបណ្តាញ Network សម្រាប់អង្គភាពនានា និងការតបណ្តាញប្រព័ន្ធត្រួតពិនិត្យសុវត្ថិភាព
- សម្របសម្រួល និងដោះស្រាយវិវាទនានាពាក់ព័ន្ធការងាររដ្ឋបាល។

• **ការងារវាយតម្លៃ**

- វាយតម្លៃនិងគ្រប់គ្រងការងារលើបុគ្គលិកក្រោមឱវាទ អនុលោមតាមច្បាប់ការងារ និង លក្ខន្តិកៈសហគ្រាស ព្រមទាំងលក្ខន្តិកៈបុគ្គលិករបស់ ក. ស. ភ.
- ពិនិត្យ និងវាយតម្លៃសមត្ថភាពការងារបុគ្គលិកក្រោមឱវាទដើម្បីផ្តល់យោបល់ជូន ថ្នាក់ដឹកនាំ ក្នុងការលើកទឹកចិត្ត ការតម្លើងឋានៈ និងការដាក់ពិន័យ
- ពិនិត្យ និងវាយតម្លៃដំណើរការប្រព្រឹត្តទៅនៃការងាររដ្ឋបាល ការងារសន្តិសុខ និង ការងារព័ត៌មានវិទ្យា ជូនថ្នាក់ដឹកនាំដើម្បីជ្រាប និងមានវិធានការដោះស្រាយ
- ពិនិត្យ និងវាយតម្លៃលើសំណើសុំផ្សេងៗពីគ្រប់អង្គភាព ដែលពាក់ព័ន្ធនឹងការចំណាយ រដ្ឋបាលជូនថ្នាក់ដឹកនាំ ពិនិត្យ និងសម្រេច
- ពិនិត្យ និងវាយតម្លៃលើគម្រោងរៀបចំកម្មវិធីជប់លៀងអាហារសាមគ្គី និងរង្វាន់លើក ទឹកចិត្ត ប្រចាំឆ្នាំរបស់ ក. ស. ភ.
- ពិនិត្យ និងវាយតម្លៃលើគម្រោងទិញសម្ភារការិយាល័យ ប្រើប្រាស់ក្នុងនាយកដ្ឋាន ចំណុះ និងគម្រោងរៀបចំឯកសណ្ឋានប្រចាំឆ្នាំ ជូនថ្នាក់ដឹកនាំ និងបុគ្គលិក ក. ស. ភ.
- តាមដាន និងវាយតម្លៃ ព្រមទាំងបូកសរុបជារបាយការណ៍ការងាររដ្ឋបាល ជូនថ្នាក់ ដឹកនាំជ្រាប និងមានវិធានការដោះស្រាយ។

❖ **លោក គង់ សុផា** (ប្រធាននាយកដ្ឋានបុគ្គលិក/ធនធានមនុស្ស)

• **ការងារគ្រប់គ្រង**

- ជាសេនាធិការឱ្យអគ្គនាយករងរដ្ឋបាល/ហិរញ្ញវត្ថុ លើការងារគ្រប់គ្រងធនធានមនុស្ស និងការងារបណ្តុះបណ្តាល
- ពិនិត្យ និងតាមដានការគោរពនូវបទបញ្ជាផ្ទៃក្នុង របស់ ក. ស. ភ.
- គ្រប់គ្រងដីប្រវត្តិ និងពិនិត្យរាល់សកម្មភាពការងាររបស់បុគ្គលិក ក. ស. ភ.។

• **ការងារជំនាញ**

- ធានាដំណើរការនៃការគ្រប់គ្រងបុគ្គលិក ដោយអនុលោមទៅតាមលក្ខន្តិកៈ ក. ស. ភ. និងលក្ខន្តិកៈបុគ្គលិក ក. ស. ភ.ព្រមទាំងច្បាប់ការងារ
- រៀបចំប្រាក់បេសកកម្មក្នុងនិងក្រៅប្រទេស ប្រាក់បៀវត្ស ប្រាក់បន្ថែមម៉ោង ប្រាក់រង្វាន់សរសើរប្រចាំឆ្នាំជូនបុគ្គលិក ក. ស. ភ.
- គ្រប់គ្រងបញ្ជីវត្តមានរបស់បុគ្គលិក ក. ស. ភ.
- រៀបចំសំណុំបែបបទនិរត្តជន ជនបាត់បង់សម្បទាវិជ្ជាជីវៈ គ្រោះថ្នាក់ការងារ មរណភាព
- ពិនិត្យ និងធ្វើសំណើលើការងារតម្លើងកាំថ្នាក់ប្រចាំឆ្នាំជូនបុគ្គលិក ក. ស. ភ.
- ពិនិត្យ ផ្តល់យោបល់ជូនថ្នាក់ដឹកនាំលើសំណើព្យួរការងារ ផ្ទេរការងារ ការដំឡើងតួនាទី
- រៀបចំផែនការបណ្តុះបណ្តាលធនធានមនុស្សទាំងក្នុង និងក្រៅប្រទេស
- រៀបចំជ្រើសរើសបុគ្គលិកតាមផែនការប្រចាំឆ្នាំរបស់ ក. ស. ភ.។

• **ការងារវាយតម្លៃ**

- ពិនិត្យ និងវាយតម្លៃលើសមត្ថភាព និងសកម្មភាពការងាររបស់បុគ្គលិក ក. ស. ភ. ដើម្បីផ្តល់យោបល់ជូនថ្នាក់ដឹកនាំក្នុងការលើកទឹកចិត្ត ឬដំឡើងតួនាទី។

❖ **កញ្ញា ឈាន វណ្ណធា** (ប្រធាននាយកដ្ឋានគណនេយ្យ/ហិរញ្ញវត្ថុ)

• **ការងារគ្រប់គ្រង**

- ជាសេនាធិការឱ្យអគ្គនាយករងរដ្ឋបាល/ហិរញ្ញវត្ថុ លើការងារគណនេយ្យ និងហិរញ្ញវត្ថុ
- ផ្តល់ការណែនាំ និងកំណត់ទិសដៅការងារដល់អង្គភាពក្រោមឱវាទ។

• **ការងារជំនាញ**

- ត្រួតពិនិត្យលើផែនការអាជីវកម្ម សេវាកម្ម និងហិរញ្ញវត្ថុប្រចាំឆ្នាំ
- ត្រួតពិនិត្យការព្យាករណ៍ហិរញ្ញវត្ថុ
- ត្រួតពិនិត្យចំណុចដែលអាចកាត់បន្ថយចំណាយ និងធ្វើឱ្យមានភាពប្រសើរឡើង
- អនុវត្តគោលនយោបាយ និងនីតិវិធីចុះបញ្ជីការគណនេយ្យរបស់អង្គភាព
- អនុវត្តគោលការណ៍នៃការប្រមូលចំណូល និងចំណូលពីអតិថិជន
- ធានាការបង់ពន្ធរបស់អង្គភាពឱ្យបានទាន់ពេលវេលាតាមការកំណត់របស់ច្បាប់ពន្ធដារ

- គ្រប់គ្រង និងត្រួតពិនិត្យសាច់ប្រាក់ (ប្រចាំសប្តាហ៍, ប្រចាំខែ, និងប្រចាំឆ្នាំ)
- ត្រួតពិនិត្យ និងផ្ទៀងផ្ទាត់គណនីធនាគាររបស់អង្គភាព (ប្រចាំខែ)
- រៀបចំរបាយការណ៍ហិរញ្ញវត្ថុប្រចាំត្រីមាស ប្រចាំឆមាស និងប្រចាំឆ្នាំ
- វិភាគ និងផ្តល់យោបល់ជូនថ្នាក់ដឹកនាំលើលទ្ធផលហិរញ្ញវត្ថុ និងបម្រែបម្រួល ព្រមទាំងប្រតិបត្តិការអាជីវកម្មរបស់អង្គភាព។

• **ការងារវាយតម្លៃ**

- តាមដានត្រួតពិនិត្យគោលការណ៍ណែនាំ ឬគោលនយោបាយគណនេយ្យ
- ធ្វើបច្ចុប្បន្នភាពគោលនយោបាយ និងនីតិវិធីចុះបញ្ជីការគណនេយ្យប្រចាំឆ្នាំ
- ពិនិត្យ និងវាយតម្លៃសមត្ថភាពការងាររបស់បុគ្គលិកក្រោមឱវាទ ដើម្បីផ្តល់យោបល់ជូនថ្នាក់ដឹកនាំក្នុងការលើកទឹកចិត្ត ការដំឡើងតួនាទី ការដាក់ពិន័យ ឬមានវិធានការដោះស្រាយ
- រៀបចំបូកសរុបរបាយការណ៍សកម្មភាពការងារប្រចាំសប្តាហ៍ ប្រចាំខែ ប្រចាំត្រីមាស ប្រចាំឆមាស និងប្រចាំឆ្នាំ ដើម្បីជូនថ្នាក់ដឹកនាំបានជ្រាប។

❖ លោក **ឃឹម ឡឿន** (ប្រធាននាយកដ្ឋានប្រតិបត្តិការចំណតផែកុងតឺន័រ LM១៧)

• **ការងារគ្រប់គ្រង**

- ជាសេនាធិការឱ្យអគ្គនាយករងប្រតិបត្តិការលើការងារប្រតិបត្តិការចំណតផែកុងតឺន័រ LM១៧
- ផ្តល់ការណែនាំដល់អង្គភាពក្រោមឱវាទអំពីលំហូរប្រតិបត្តិការ។

• **ការងារជំនាញ**

- រៀបចំកាលវិភាគនិងចាត់ចែងនាវាចូលចត និងចេញពីផែនៅតាមដងយោងនីមួយៗ
- រៀបចំ និងចាត់ចែងប្លង់របស់កុងតឺន័រទាំងនាំចូល និងនាំចេញ
- ធានាឱ្យការធ្វើប្រតិបត្តិការលើកដាក់នៅលើទីលាន និងនៅស្ពានផែឱ្យស្របតាមស្តង់ដារ អន្តរជាតិ និងលក្ខណៈបច្ចេកទេស
- ណែនាំដល់កម្មករមេការងារនៅលើចំណតអំពីគោលការណ៍សន្តិសុខ និងសុវត្ថិភាព
- ធានាឱ្យមានបរិយាកាសការងារល្អជាមួយបុគ្គលិកក្រោមឱវាទ
- រក្សាទំនាក់ទំនងល្អក្នុងចំណោមថ្នាក់ដឹកនាំ និងកម្មករក្រោមឱវាទ
- ជំរុញការលើកទឹកចិត្តដល់បុគ្គលិកក្រោមឱវាទ
- ជំរុញគុណភាពការងារតាមរយៈការផ្តល់ការណែនាំ និងការបណ្តុះបណ្តាល
- ធានាឱ្យការផ្តល់សេវាកាន់តែល្អ ប្រកបដោយប្រសិទ្ធភាព និងផលិតភាពខ្ពស់
- ធ្វើបញ្ជី Check List ផ្នែកប្រតិបត្តិការ
- ល្បាត និងត្រួតពិនិត្យសកម្មភាពប្រតិបត្តិការដើម្បីធានាថា បុគ្គលិកផ្នែកប្រតិបត្តិការទាំងអស់ពាក់សម្ភារការពារខ្លួន (PPE) និងប្រើប្រាស់នូវសម្ភារគ្រឿងចក្រឱ្យបានត្រឹមត្រូវ

- រៀបចំការប្រជុំប្រចាំខែជាមួយបុគ្គលិកក្រោមឱវាទ ដើម្បីពិភាក្សា និងដកពិសោធន៍ ការងារកន្លងមក
- ចូលរួមស៊ើបអង្កេតគ្រោះថ្នាក់ការងារដែលបានកើតឡើង
- ត្រួតពិនិត្យមាត់ច្រកចេញ-ចូល។

• **ការងារវាយតម្លៃ**

- គណនា និងវាយតម្លៃការប្រើប្រាស់ទីលាន ស្ពានដែ និងគ្រឿងចក្រលើកដាក់
- ពិនិត្យ និងវាយតម្លៃសមត្ថភាពការងាររបស់បុគ្គលិកក្រោមឱវាទ ដើម្បីផ្តល់យោបល់ ជូនថ្នាក់ដឹកនាំក្នុងការលើកទឹកចិត្ត ការតម្លើងឋានៈ និងការដាក់ពិន័យ
- បូកសរុបរបាយការណ៍ប្រតិបត្តិការប្រចាំសប្តាហ៍ ប្រចាំខែ ប្រចាំត្រីមាស ប្រចាំឆមាស និងប្រចាំឆ្នាំជូនថ្នាក់ដឹកនាំ។

❖ លោក **វៀង វិវ៉ាន់** (ប្រធាននាយកដ្ឋានជលធារសាស្ត្រ)

• **ការងារគ្រប់គ្រង**

- ជាសេនាធិការឱ្យអគ្គនាយករងបច្ចេកទេស លើការងារជលធារសាស្ត្រ រួមមានការងារ វាស់ស្ទង់ ការងារបំពាក់ពោងសញ្ញា និងការងារបូមស្តារប្រឡាយ
- ផ្តល់ការណែនាំ និងកំណត់ទិសដៅការងារដល់អង្គភាពក្រោមឱវាទ។

• **ការងារជំនាញ**

- រៀបចំផែនការប្រចាំឆ្នាំលើការងារវាស់ស្ទង់ និងការងារបូមស្តារប្រឡាយនាវាចរណ៍
- រៀបចំគម្រោងផែនការប្រចាំឆ្នាំលើការបំពាក់ ការថែទាំ និងការជួសជុលពោងសញ្ញា និងបង្គោលសញ្ញាតាមផ្លូវនាវាចរណ៍ក្នុងដែនអាជីវកម្មរបស់ ក. ស. ភ.
- សិក្សា និងវាស់ស្ទង់ជម្រៅទឹកនៅក្នុងមណ្ឌលអាជីវកម្ម និងទីតាំងអភិវឌ្ឍន៍របស់ ក. ស. ភ.
- អនុវត្តការងារបូមស្តារប្រឡាយនាវាចរណ៍ និងការងារបូមខ្សាច់ធ្វើអាជីវកម្ម
- គ្រប់គ្រងលើមធ្យោបាយបូមស្តារ និងមធ្យោបាយអូសទាញគ្រឿងចក្រ
- បំពាក់ពោងសញ្ញា និងបង្គោលសញ្ញាតាមផ្លូវនាវាចរណ៍ក្នុងមណ្ឌលអាជីវកម្ម
- គ្រប់គ្រង ថែរក្សា និងជួសជុលរាល់ពោងសញ្ញា បង្គោលសញ្ញា តាមផ្លូវនាវាចរណ៍ក្នុង មណ្ឌលអាជីវកម្មរបស់ ក. ស. ភ.។

• **ការងារវាយតម្លៃ**

- ពិនិត្យ និងវាយតម្លៃសមត្ថភាពការងាររបស់បុគ្គលិកក្រោមឱវាទ ដើម្បីផ្តល់យោបល់ ជូនថ្នាក់ដឹកនាំក្នុងការលើកទឹកចិត្ត ការដំឡើងតួនាទី ការដាក់វិន័យ
- សិក្សាស្រាវជ្រាវបច្ចេកទេស និងឧបករណ៍វាស់ស្ទង់គ្រប់ប្រភេទ
- ប្រមូលចងក្រងព័ត៌មាន និងឯកសារនានាពាក់ព័ន្ធនឹងផ្នែកជលធារសាស្ត្រ

- រៀបចំបូកសរុបរបាយការណ៍ប្រចាំខែ ប្រចាំត្រីមាស ប្រចាំឆមាស និងប្រចាំឆ្នាំ ដើម្បី រាយការណ៍ជូនអគ្គនាយក ក. ស. ភ.។

❖ លោក **សយ សេរីសុវណ្ណៈ**: (ប្រធាននាយកដ្ឋានមណ្ឌលអាជីវកម្មដែកក្នុងស្រុក/ដែកក្នុងស្រុក)

- **ការងារគ្រប់គ្រង**

- ជាសេនាធិការឱ្យអគ្គនាយករងកិច្ចការដែក លើការងារមណ្ឌលដែក/ដែកក្នុងស្រុក ការងារដែក ទេសចរណ៍ ការងារចំណតដែកទន្លេបិទ និងការងារដែកប្រេង/ហ្គាស
- ផ្តល់ការណែនាំ និងកំណត់ទិសដៅការងារដល់អង្គភាពក្រោមឱវាទ។

- **ការងារជំនាញ**

- រៀបចំផែនការគ្រប់គ្រង និងរៀបចំសណ្តាប់ធ្នាប់ និងចំណតដែកក្នុងមណ្ឌលអាជីវកម្មដែក
- គ្រប់គ្រងចំណត សេវាកម្មដែកក្នុងស្រុក និងមណ្ឌលដែករាល់ការចូលចត របស់នាវា សាឡាង ទូក កាណូតផ្សេងៗ
- គ្រប់គ្រងចំណតចេញ-ចូលនាវា នាវាទេសចរណ៍ជាតិ និងអន្តរជាតិ គ្រប់គ្រងចំណតរថយន្ត និងច្រកទ្វារចេញ-ចូល ប្រមូលថ្លៃឈ្នួល រៀបចំសណ្តាប់ធ្នាប់នាវាដឹកអ្នកដំណើរនៅ ដែកបណ្តែត
- គ្រប់គ្រងចំណតដែកទន្លេបិទលើការងារប្រតិបត្តិការ និងដើរតួនាទីជាអាជ្ញាធរដែក រួមមាន ការងារលើកដាក់ ការងាររៀបចំចំណតដែក ការងារគ្រប់គ្រងនាវាចេញ-ចូល និងគ្រប់គ្រង ចំណតដែកប្រេង/ហ្គាសលើការងារសណ្តាប់ធ្នាប់ឱ្យមានសុវត្ថិភាព និងបរិស្ថានល្អ
- គ្រប់គ្រងនាវាចេញ-ចូល និងប្រមូលស្ថិតិទំនិញឆ្លងកាត់
- ថែរក្សាបឋមនីយភណ្ឌដែក និងប្រឡាយនាវាចរណ៍នៅតាមចំណតដែកទាំងនោះ ឱ្យមានរបៀប រៀបរយសម្រាប់នាវាធ្វើនាវាចរណ៍ ចងពូរនាវា បោះយុថ្នា ព្រមទាំង ផ្ទេរ និងផ្ទុកទំនិញ។

- **ការងារវាយតម្លៃ**

- ពិនិត្យ និងវាយតម្លៃសមត្ថភាពការងាររបស់បុគ្គលិកក្រោមឱវាទ ដើម្បីផ្តល់យោបល់ជូន ថ្នាក់ដឹកនាំក្នុងការលើកទឹកចិត្ត ការតម្លើងឋានៈ និងការដាក់ពិន័យ
- វាយតម្លៃរាល់ផលប៉ះពាល់ដែលបណ្តាលឱ្យខូចខាតដល់ចំណតដែក ដែលស្ថិតនៅក្នុង ព្រំប្រទល់ថ្លៃទឹកកំពង់ដែក និងមណ្ឌលដែក ជូនថ្នាក់ដឹកនាំជ្រាប និងមានដំណោះស្រាយ
- រៀបចំបូកសរុបរបាយការណ៍សកម្មភាពការងារប្រចាំសប្តាហ៍ ប្រចាំខែ ប្រចាំត្រីមាស ប្រចាំឆមាស និងប្រចាំឆ្នាំ ដើម្បីជូនថ្នាក់ដឹកនាំបានជ្រាប។

❖ លោក **ហ៊ុន សុខាវ័យ**: (ប្រធាននាយកដ្ឋានផែនការ/ទីផ្សារ)

- **ការងារគ្រប់គ្រង**

- ជាសេនាធិការឱ្យអគ្គនាយករងអាជីវកម្ម/ប្រតិបត្តិការដែក លើការងារផែនការ/ស្ថិតិ ការងារតម្លៃ/ទីផ្សារ ការងារកិច្ចការជំនួញ និងការងារសិក្សាស្រាវជ្រាវ/អភិវឌ្ឍន៍ថ្មី

- ផ្តល់ការណែនាំ និងកំណត់ទិសដៅការងារដល់អង្គការក្រោមឱវាទ។

- **ការងារជំនាញ**

- រៀបចំផែនការអាជីវកម្ម សេវាកម្ម និងហិរញ្ញវត្ថុ រយៈពេលខ្លី មធ្យម និងវែង
- តាមដានការងារអាជីវកម្ម ជាប្រចាំខែ ត្រីមាស ឆមាស និងប្រចាំឆ្នាំសម្រាប់ ក. ស. ភ.
- ចងក្រងទិន្នន័យ និងស្ថិតិរបស់ ក. ស. ភ. ដើម្បីធ្វើរបាយការណ៍ជូនថ្នាក់ដឹកនាំ
- រៀបចំផែនការយុទ្ធសាស្ត្រទីផ្សាររបស់ ក. ស. ភ. ដោយពឹងផ្អែកជាចម្បងទៅលើតម្លៃគុណភាពសេវាកម្ម ការគ្រប់គ្រង និងបឋមនីយភណ្ឌផង
- រៀបចំកិច្ចសន្យា កិច្ចព្រមព្រៀង និង MOU ជាមួយដៃគូអាជីវកម្មរបស់ ក. ស. ភ.
- រៀបចំ និងចងក្រងប័ណ្ណផ្សាយពាណិជ្ជកម្ម (Brochure) និងប្រតិទិន (Calendar)
- ផ្សព្វផ្សាយអំពីតារាងតម្លៃសេវាកម្មរបស់ ក. ស. ភ. ជូនអតិថិជន
- បម្រើសេវាកម្ម (Customer Service) ជូនអតិថិជន
- ផលិតវិក្កយបត្រ។

- **ការងារវាយតម្លៃ**

- ពិនិត្យ និងផ្តល់យោបល់លើគម្រោងសាងសង់ និងការចំណាយផ្សេងៗលើផ្នែកអាជីវកម្មរបស់ ក. ស. ភ. ជូនថ្នាក់ដឹកនាំ
- វិភាគអំពីប្រសិទ្ធភាព និងផលប៉ះពាល់នៃគម្រោងអភិវឌ្ឍន៍នីមួយៗរបស់ ក. ស. ភ.
- សិក្សាពីបរិយាកាសប្រកួតប្រជែង និងវិនិយោគក្នុងវិស័យដឹកជញ្ជូន វិស័យភ័ស្តុភារ និងវិស័យកំពង់ផែ
- សិក្សា និងវិភាគតម្លៃដឹកជញ្ជូនតាមផ្លូវទឹក ផ្លូវគោក ផ្លូវដែក និងផ្លូវអាកាស
- វិភាគលើផលប៉ះពាល់ ចំណុចខ្លាំង ចំណុចខ្សោយ និងឱកាស ដោយផ្អែកលើមជ្ឈដ្ឋានខាងក្នុង និងខាងក្រៅរបស់អង្គការ
- តាមដានស្ថានភាព និងនិន្នាការអភិវឌ្ឍសេដ្ឋកិច្ចទាំងក្នុង និងក្រៅប្រទេស
- តាមដានស្ថានភាពនៃការអភិវឌ្ឍ និងការប្រព្រឹត្តទៅរបស់កំពង់ផែនៅក្នុងប្រទេស និងកំពង់ផែនានានៅក្នុងប្រទេសជិតខាងក្នុងតំបន់ និងសកលលោក
- សិក្សាអំពីភាពប្រកួតប្រជែងនៃតម្លៃសេវាកម្មរបស់ ក. ស. ភ.
- សិក្សាលើគម្រោងស្រាវជ្រាវ និងការអភិវឌ្ឍថ្មីៗរបស់ ក. ស. ភ.
- ធ្វើការស្ទង់មតិអំពីការផ្តល់សេវាកម្មរបស់ ក. ស. ភ. ដើម្បីទទួលបានការវាយតម្លៃពីអ្នកប្រើប្រាស់លើចំណុចសកម្ម និងចំណុចអសកម្ម
- ពិនិត្យ និងវាយតម្លៃសមត្ថភាពការងាររបស់បុគ្គលិកក្រោមឱវាទ ដើម្បីផ្តល់យោបល់ជូនថ្នាក់ដឹកនាំក្នុងការលើកទឹកចិត្ត ការដំឡើងតួនាទី និងការដាក់វិន័យ

- រៀបចំបូកសរុបរបាយការណ៍សកម្មភាពការងារប្រចាំសប្តាហ៍ ប្រចាំខែ ប្រចាំត្រីមាស ប្រចាំឆមាស និងប្រចាំឆ្នាំ ដើម្បីជូនថ្នាក់ដឹកនាំបានជ្រាប។

❖ លោក **ហ៊ឺ សុខ** (ប្រធាននាយកដ្ឋានប្រតិបត្តិការចំណតផែ TSM)

• **ការងារគ្រប់គ្រង**

- ជាសេនាធិការឱ្យអគ្គនាយករងប្រតិបត្តិការ លើការងារប្រតិបត្តិការចំណតផែ TSM
- ផ្តល់ការណែនាំដល់អង្គភាពក្រោមឱវាទអំពីលំហូរប្រតិបត្តិការ។

• **ការងារជំនាញ**

- រៀបចំកាលវិភាគ និងចាត់ចែងនាវាចូលចត និងចេញពីផែនៅតាមដងយោងនីមួយៗ
- រៀបចំ និងចាត់ចែងប្លង់របស់កុងតឺន័រទាំងនាំចូល និងនាំចេញ
- ធានាឱ្យការធ្វើប្រតិបត្តិការលើកដាក់នៅលើទីលាន និងនៅស្ពានផែឱ្យស្របតាមស្តង់ដារអន្តរជាតិ និងលក្ខណៈបច្ចេកទេស
- ផ្តល់ការណែនាំដល់កម្មករប្រើការងារនៅលើចំណត អំពីគោលការណ៍សន្តិសុខ និងសុវត្ថិភាព
- ធានាឱ្យមានបរិយាកាសការងារល្អជាមួយបុគ្គលិកក្រោមឱវាទ
- រក្សាទំនាក់ទំនងល្អក្នុងចំណោមថ្នាក់ដឹកនាំ និងកម្មករក្រោមឱវាទ
- ជំរុញការលើកទឹកចិត្តដល់បុគ្គលិកក្រោមឱវាទ
- ជំរុញគុណភាពការងារតាមរយៈការផ្តល់ការណែនាំ និងការបណ្តុះបណ្តាល
- ធានាឱ្យការផ្តល់សេវាកាន់តែល្អ មានប្រសិទ្ធភាព និងផលិតភាពខ្ពស់
- ធ្វើបញ្ជី Check List ផ្នែកប្រតិបត្តិការ
- ល្បាតនិងត្រួតពិនិត្យសកម្មភាពប្រតិបត្តិការ ដើម្បីធានាថាបុគ្គលិកផ្នែកប្រតិបត្តិការទាំងអស់ពាក់សម្ភារការពារពលកម្ម (PPE) និងប្រើប្រាស់សម្ភារគ្រឿងចក្របានត្រឹមត្រូវ
- រៀបចំការប្រជុំប្រចាំខែជាមួយបុគ្គលិកក្រោមឱវាទ ដើម្បីពិភាក្សា និងដកពិសោធន៍ការងារកន្លងមក
- ចូលរួមស៊ើបអង្កេតគ្រោះថ្នាក់ការងារដែលបានកើតឡើង
- ត្រួតពិនិត្យមាត់ច្រកចេញ-ចូល។

• **ការងារវាយតម្លៃ**

- បូកសរុបរបាយការណ៍ប្រតិបត្តិការប្រចាំសប្តាហ៍ ប្រចាំខែ ប្រចាំត្រីមាស ប្រចាំឆមាស និងប្រចាំឆ្នាំជូនថ្នាក់ដឹកនាំ
- គណនា និងវាយតម្លៃការប្រើប្រាស់ទីលាន ស្ពានផែ និងគ្រឿងចក្រលើកដាក់
- ពិនិត្យ និងវាយតម្លៃសមត្ថភាពការងាររបស់កម្មករ និងនិយោជិតក្រោមឱវាទ ដើម្បីផ្តល់យោបល់ជូនថ្នាក់ដឹកនាំក្នុងការលើកទឹកចិត្ត ការដំឡើង និងការដាក់វិន័យ។

- ❖ លោក **សាយ ចន្ទា** (ប្រធាននាយកដ្ឋានវិស្វកម្ម)
 - **ការងារគ្រប់គ្រង**
 - ជាសេនាធិការឱ្យអគ្គនាយករងបច្ចេកទេស លើការងារបច្ចេកទេស រួមមានការងារហេដ្ឋារចនាសម្ព័ន្ធ និងមធ្យោបាយគ្រឿងចក្រ
 - ផ្តល់ការណែនាំ និងកំណត់ទិសដៅការងារដល់អង្គភាពក្រោមឱវាទ។
 - **ការងារជំនាញ**
 - រៀបចំកំណត់ស្តង់ដារបច្ចេកទេសសម្រាប់ហេដ្ឋារចនាសម្ព័ន្ធដៃ និងមធ្យោបាយគ្រឿងចក្ររបស់ ក. ស. ភ.
 - សិក្សា និងរៀបចំគម្រោងអភិវឌ្ឍន៍ដៃលើផ្នែកបច្ចេកទេស
 - ត្រួតពិនិត្យ ថែទាំ និងជួសជុលហេដ្ឋារចនាសម្ព័ន្ធដៃ និងមធ្យោបាយគ្រឿងចក្រ
 - រៀបចំផែនការសម្ភារ និងគ្រឿងបន្លាស់សម្រាប់ការជួសជុលហេដ្ឋារចនាសម្ព័ន្ធដៃ និងមធ្យោបាយគ្រឿងចក្រ។
 - **ការងារវាយតម្លៃ**
 - ពិនិត្យ និងវាយតម្លៃសមត្ថភាពការងារបុគ្គលិកក្រោមឱវាទ ដើម្បីផ្តល់យោបល់ជូនថ្នាក់ដឹកនាំក្នុងការលើកទឹកចិត្ត ការដំឡើងតួនាទី ការដាក់ពិន័យ ឬមានវិធានការដោះស្រាយដឹកនាំការប្រជុំផ្ទៃរៀងរាល់ខែ ដើម្បីដកពិសោធន៍លើការងារជំនាញបច្ចេកទេសវិស្វកម្ម។
- ❖ លោក **គុន សុខុម** (ប្រធាននាយកដ្ឋានសេវាកម្មនាវាចរណ៍)
 - **ការងារគ្រប់គ្រង**
 - ជាសេនាធិការឱ្យអគ្គនាយករងកិច្ចការដៃ លើការងារនាវាចរណ៍ ការងារកណ្តុរ និងការងារ SHE
 - ផ្តល់ការណែនាំ និងកំណត់ទិសដៅការងារដល់អង្គភាពក្រោមឱវាទ។
 - **ការងារជំនាញ**
 - ធានាការពារសុវត្ថិភាពដែនទឹកកំពង់ផែ និងគ្រប់គ្រងចលនានាវា
 - តាមដានត្រួតពិនិត្យការបំពុលទឹក
 - អនុវត្តបទបញ្ជា និងផ្តល់ការឯកភាពលើសកម្មភាពផ្សេងៗក្នុងតំបន់កំពង់ផែ
 - ធានាសុវត្ថិភាពប្រតិបត្តិការកំពង់ផែ និងនាវាទាំងឡាយនៅកំពង់ផែ
 - ដឹកនាំគណៈកម្មការធ្វើបែបបទចូល/ចេញកំពង់ផែរបស់នាវា
 - ធ្វើការណែនាំអំពីករណីនាវាដឹកជញ្ជូនទំនិញគ្រោះថ្នាក់
 - បដិសេធមិនឱ្យនាវាចាកចេញពីកំពង់ផែ ក្នុងករណីមិនទូទាត់ប្រាក់កម្រៃ ឬថ្លៃប្រើប្រាស់សេវាកម្មផ្សេងៗ

- ផ្តល់លិខិតអនុញ្ញាតចេញពីកំពង់ផែ (Port clearance) ដល់នាវា
- បញ្ជូនវិញ្ញាបនបត្រ (Certificate Manifest) ដល់អង្គការពាក់ព័ន្ធ និងបញ្ជូនវិញ្ញាបនបត្រ ប៉ាន់ស្មានសេវាកម្មទៅការិយាល័យកិច្ចការជំនួញដើម្បីចេញវិក្កយបត្រផ្លូវការជូនអតិថិជន
- បែងចែកកណ្តាលនាំផ្លូវនាវាចេញ-ចូល ក្នុងមណ្ឌលអាជីវកម្ម និងតាមបណ្តាខេត្តផ្សេងៗ
- គ្រប់គ្រង និងចាត់ចែងមធ្យោបាយនាវាសណ្តោង និងមធ្យោបាយនាវាចម្លង
- ពិនិត្យ និងបញ្ជូនព័ត៌មានមកដល់ និងចេញដំណើររបស់នាវា ដែលបានពីទីភ្នាក់ងារ កម្ពុជានាវាចរណ៍កាំសាបឱ្យទៅអង្គការពាក់ព័ន្ធអនុវត្ត
- រៀបចំ និងគ្រប់គ្រងសណ្តាប់ធ្នាប់សាធារណៈ របៀបរៀបរយ សន្តិសុខ និងសុវត្ថិភាព របស់នាវាចរណ៍ និងបរិស្ថានក្នុងមណ្ឌលអាជីវកម្ម
- ចាត់ចែងសកម្មភាពនាវាតាមផែក្នុងមណ្ឌលអាជីវកម្មផ្ទៃក្នុង និងចំណតផែអ្នកដំណើរ
- ណែនាំ និងត្រួតពិនិត្យការអនុវត្តគោលនយោបាយសុវត្ថិភាព សុខុមាលភាព និងបរិស្ថាន ផែ ធានាឱ្យដំណើរការប្រតិបត្តិការផែ អនុលោមតាមស្តង់ដារអន្តរជាតិជាអាទិ៍ SHE (Safety, Health and Environment) ISPS Code IMDG Code
- ប្រតិបត្តិច្បាប់ តាមបទប្បញ្ញត្តិជាតិ និង បទប្បញ្ញត្តិអន្តរជាតិលើនាវាជាតិអន្តរជាតិ និង ចំណតផែ។

• **ការងារវាយតម្លៃ**

- ពិនិត្យ និងវាយតម្លៃសមត្ថភាពការងាររបស់បុគ្គលិកក្រោមឱវាទ ដើម្បីផ្តល់យោបល់ជូន ថ្នាក់ដឹកនាំក្នុងការលើកទឹកចិត្ត ការតម្លើងឋានៈ ការដាក់ពិន័យ
- វាយតម្លៃរាល់ការប៉ះទង្គិចគ្រោះថ្នាក់ដែលបណ្តាលឱ្យខូចខាតនាវាសាឡូង និងចំណតផែ ដែលស្ថិតនៅក្នុងព្រំប្រទល់ផ្ទៃទឹកកំពង់ផែ មណ្ឌលផែ ជួនថ្នាក់ដឹកនាំជ្រាប និងមាន ដំណោះស្រាយ
- តាមដានស្ថានភាពច្រាំងទន្លេ និងសកម្មភាពយកដីពីបាតទន្លេ និងផលប៉ះពាល់ក្នុងការ កសាងផែ និងចំណតផែដែលមានស្រាប់
- តាមដានពិនិត្យកំពស់ទឹកឡើងចុះប្រចាំថ្ងៃ និងផ្តល់ជំរៅទឹកប្រចាំខែ ដល់ស្ថាប័នពាក់ព័ន្ធ នានា តាមរយៈទីភ្នាក់ងារកម្ពុជានាវាចរណ៍កាំសាប សម្រាប់ការកំណត់ជម្រៅស៊ីទឹក របស់នាវាចេញ-ចូល ក. ស. ភ.
- រៀបចំបូកសរុបរបាយការណ៍សកម្មភាពការងារប្រចាំសប្តាហ៍ ប្រចាំខែ ប្រចាំត្រីមាស ប្រចាំឆមាស និងប្រចាំឆ្នាំ ដើម្បីជូនថ្នាក់ដឹកនាំបានជ្រាប។

យ. ការបណ្តុះបណ្តាលបន្តសម្រាប់បុគ្គលិកជាន់ខ្ពស់

ក្នុងត្រីមាសទី១ ឆ្នាំ២០១៩ នេះ ក. ស. ភ. បានចាត់បញ្ជូនបុគ្គលិកជាន់ខ្ពស់ ដើម្បីទៅចូលរួមការ បណ្តុះបណ្តាលដូចខាងក្រោម៖

- **លោក សយ សេរីសុវណ្ណៈ** ប្រធាននាយកដ្ឋានមណ្ឌលអាជីវកម្មផែ/ផែក្នុងស្រុក បានទៅចូលរួមវគ្គបណ្តុះបណ្តាលស្តីពី “Strategic Port Administration and Management” ចាប់ពីថ្ងៃទី១៣ ខែមករា ឆ្នាំ២០១៩ ដល់ថ្ងៃទី១ ខែមីនា ឆ្នាំ២០១៩ នៅប្រទេសជប៉ុន
- **លោក ហ៊ឺ សុង** ប្រធាននាយកដ្ឋានប្រតិបត្តិចំណតផែ TSM បានទៅចូលរួមវគ្គបណ្តុះបណ្តាលស្តីពី “Port Operation Performance Improvement and Modernization” ចាប់ពីថ្ងៃទី២៣ ដល់ថ្ងៃទី២៩ ខែមីនា ឆ្នាំ២០១៩ នៅតៃវ៉ាន់ ។

៥- ការជាប់ពាក់ព័ន្ធរបស់អភិបាល និងបុគ្គលិកជាន់ខ្ពស់ក្នុងដំណើរការផ្លូវច្បាប់

គិតត្រឹមត្រីមាសទី១ ឆ្នាំ២០១៩ អភិបាល និងបុគ្គលិកជាន់ខ្ពស់របស់ ក. ស. ភ. មិនមានការជាប់ពាក់ព័ន្ធក្នុងដំណើរការផ្លូវច្បាប់នោះទេ។

៦- លាភការ ឬប្រាក់បំណាច់របស់អភិបាល និងបុគ្គលិកជាន់ខ្ពស់

ក. ឈ្មោះ តំណែងអភិបាល និងបុគ្គលិកជាន់ខ្ពស់ និងប្រាក់បំណាច់ ឬលាភការ ដែលទទួលបាន ខ្ពស់បំផុត ៖

(ឯកតា៖ពាន់រៀល)

ល.រ	ឈ្មោះអភិបាល និងបុគ្គលិកជាន់ខ្ពស់	មុខតំណែងក្នុងក.ស.ភ.	ប្រាក់បៀវត្សរ៍ និង លាភការ មធ្យម ប្រចាំខែ	ចំនួនសរុប “ប្រាក់បៀវត្សរ៍ និង លាភការ”
			ត្រីមាសទី១ ឆ្នាំ២០១៩	
១	ហ៊ឺ បារី	ប្រធានអគ្គនាយក	២១.២២៩	៦៣.៦៨៧
២	ជួន សុខេម	អគ្គនាយករង	១៥.៩២២	៤៧.៧៦៦
៣	កុយ ប៊ុនធន	អគ្គនាយករង	៨.០០៧	២៤.០២១
៤	ហៀក ភិរុណ	អគ្គនាយករង	៧.៩២២	២៣.៧៦៦
៥	ហ៊ឺ ជានិន	អគ្គនាយករង	៧.៩២២	២៣.៧៦៦
៦	គង់ ចាន់នី	ប្រធានលេខាធិការដ្ឋាន	៧.៤៥៥	២២.៣៦៧
៧	ជី វិចិត្រ	ប្រធាននាយកដ្ឋានរដ្ឋបាល	៣.៩៦៧	១១.៩០១
៨	កែវ សុផាណ្ណារ៉ា	ប្រធាននាយកដ្ឋានសវនកម្មផ្ទៃក្នុង	៥.៩៦០	១៧.៨៨២
៩	គង់ សុផា	ប្រធាននាយកដ្ឋានបុគ្គលិក/ធនធានមនុស្ស	៥.៩៨០	១៧.៩៤២
១០	ឈាវ វណ្ណធា	ប្រធាននាយកដ្ឋានគណនេយ្យ/ហិរញ្ញវត្ថុ	៦.៩២៥	២០.៧៧៧
១១	សាយ ចន្ទា	ប្រធាននាយកដ្ឋានវិស្វកម្ម	៦.៩២៥	២០.៧៧៧
១២	ជៀប រីវ៉ាយ៉ា	ប្រធាននាយកដ្ឋានជលធារសាស្ត្រ	៥.៩៣៥	១៧.៨០៧
១៣	គុល សុខុម	ប្រធាននាយកដ្ឋានសេវាកម្មនាវាចរណ៍	៥.៩៧០	១៧.៩១០
១៤	សយ សេរីសុវឌ្ឍ	ប្រធាននាយកដ្ឋានមណ្ឌលអាជីវកម្មផងដែរក្នុងស្រុក	៥.៩២៥	១៧.៧៧៧
១៥	ហ៊ុន សុខាល័យ	ប្រធាននាយកដ្ឋានផែនការ/ទីផ្សារ	៥.៩៤០	១៧.៨២២
១៦	ហ៊ឺ សុង	ប្រធាននាយកដ្ឋានប្រតិបត្តិការផែនការ TS៣	៥.៩៤៥	១៧.៨៣៧
១៧	យឹម ជឿន	ប្រធាននាយកដ្ឋានប្រតិបត្តិការចំណតផែកុងតឺន័រ LM១៧	៥.៩៨៥	១៧.៩៥៥
សរុប			១៣៣.៩១៤	៤០១.៧៦០

*សម្គាល់៖ - លោក ជី វិចិត្រ ស្ថិតក្នុងភាពទំនេរដោយគ្មានបៀវត្សរ៍រយៈពេល ២ខែ គឺខែ មីនា និង មេសា ។

ខ. ចំនួនប្រាក់បំណាច់ ឬលាភការសរុប ដែលបើកឱ្យអភិបាលមិនប្រតិបត្តិ

(ឯកតា៖ ពាន់រៀល)

ល.រ	ឈ្មោះអភិបាលមិនប្រតិបត្តិ	មុខតំណែងក្នុង ក.ស.ភ	ប្រាក់បៀវត្សរ៍ / ប្រាក់បំណាច់
			ត្រីមាសទី១ ឆ្នាំ២០១៩
១	ឯកឧត្តម សួន រចនា	អភិបាល	២៤.០០០
២	ឯកឧត្តម កែន សម្បត្តិ	អភិបាល	២៤.០០០
៣	ឯកឧត្តម ប៉ែន សុវិជាតិ	អភិបាល	២៤.០០០
៤	លោក ហ្គី អានវ៉ានីថ	អភិបាលឯករាជ្យ	២៤.០០០
៥	លោក ឌិត សុចល	អភិបាលមិនប្រតិបត្តិ	២៤.០០០
៦	លោក ម៉ម រិទ្ធី	មន្ត្រីត្រួតពិនិត្យរដ្ឋ	២៤.០០០
សរុប			១៤៤.០០០

គ. ចំនួនប្រាក់បៀវត្សរ៍សរុបសម្រាប់រយៈពេល ០៣ (បី) ខែខាងមុខ ដែលត្រូវផ្តល់ជូនអភិបាល ឬ បុគ្គលិកជាន់ខ្ពស់

(ឯកតា៖ពាន់រៀល)

ល.រ	ឈ្មោះអភិបាល និង បុគ្គលិកជាន់ខ្ពស់	មុខតំណែងក្នុងក.ស.ភ.	ប្រាក់បំណាច់ និងលាភ ការសរុបសម្រាប់រយៈ ពេល ០៣ (បី) ខែខាងមុខ
១	ឯកឧត្តម ហ៊ឺ បារី	អភិបាល	៦៣.៧៥០
២	ឯកឧត្តម សួន រចនា	អភិបាល	២៤.០០០
៣	ឯកឧត្តម កែន សម្បត្តិ	អភិបាល	២៤.០០០
៤	ឯកឧត្តម ប៉ែន សុវិជាតិ	អភិបាល	២៤.០០០
៥	លោក ហ្គី អានវ៉ានីថ	អភិបាលឯករាជ្យ	២៤.០០០
៦	លោក ឌិត សុចល	អភិបាលមិនប្រតិបត្តិ	២៤.០០០
៧	លោក ម៉ម រិទ្ធី	មន្ត្រីត្រួតពិនិត្យរដ្ឋ	២៤.០០០
៨	លោកស្រី ជួន សុខេម	អគ្គនាយករង	៤៧.៨១៣
៩	លោក កុយ ប៊ុនធន	អគ្គនាយករង	២៤.០៤៥
១០	លោក ហៀក ភិរុណ	អគ្គនាយករង	២៣.៧៨៩
១១	លោកស្រី ហ៊ឺ ជានិន	អគ្គនាយករង	២៣.៧៨៩
១២	លោក គង់ ចាន់នី	ប្រធានលេខាធិការដ្ឋាន	២២.៣៨៩
១៣	លោក ជី វិចិត្រ	ប្រធាននាយកដ្ឋានរដ្ឋបាល	១១.៩១២
១៤	លោក កែវ សុដាន្តារ៉ា	ប្រធាននាយកដ្ឋានសវនកម្មផ្ទៃក្នុង	១៧.៨៩៩
១៥	លោក គង់ សុផា	ប្រធាននាយកដ្ឋានបុគ្គលិក/ធនធានមនុស្ស	១៧.៩៥៩
១៦	កញ្ញា ឈាវ វណ្ណធា	ប្រធាននាយកដ្ឋានគណនេយ្យ/ហិរញ្ញវត្ថុ	២០.៧៩៧

១៧	លោក សាយ ចន្ទា	ប្រធាននាយកដ្ឋានវិស្វកម្ម	២០.៧៩៧
១៨	លោក ជៀប វីរ៉ាយ៉ា	ប្រធាននាយកដ្ឋានផលិតផលសាស្ត្រ	១៧.៨២៤
១៩	លោក គុល សុខុម	ប្រធាននាយកដ្ឋានសេវាកម្មនាវាចរណ៍	១៧.៩២៧
២០	លោក សយ សេរីសុវឌ្ឍនៈ	ប្រធាននាយកដ្ឋានមណ្ឌលអាជីវកម្មផែនដីក្នុងស្រុក	១៧.៧៩៤
២១	លោក ហ៊ុន សុខាល័យ	ប្រធាននាយកដ្ឋានផែនការ/ទីផ្សារ	១៧.៨៣៩
២២	លោក ហ៊ុ សុង	ប្រធាននាយកដ្ឋានប្រតិបត្តិការដៃចាស់ TS៣	១៧.៨៥៤
២៣	លោក យឹម ជឿន	ប្រធាននាយកដ្ឋានប្រតិបត្តិការចំណតផែកុងតឺន័រ LM១៧	១៧.៩៧២
សរុប			៥៤៦.១៤៩

**សម្គាល់៖ - ការប៉ាន់ស្មានប្រាក់បៀវត្សរបស់បុគ្គលិកជាន់ខ្ពស់សម្រាប់រយៈពេល ៣ខែ ទៅមុខ ផ្អែកលើការប្រែប្រួលរបស់បរិមាណ TEUs និងអាត្រាដុល្លារ។*

យ. ការបង្កើនប្រាក់បំណាច់ ឬលាភការសរុបក្នុងចំនួនច្រើន ដល់អភិបាល ឬបុគ្គលិកជាន់ខ្ពស់របស់ក្រុមហ៊ុននៅក្នុងឆ្នាំសារពើពន្ធបច្ចុប្បន្ន ឬអនាគត

ប្រាក់បៀវត្សរបស់ក្រុមប្រឹក្សាភិបាល មានការកើនឡើង លុះត្រាតែមានការស្នើសុំតាមរយៈការប្រជុំសម្រេចរបស់ក្រុមប្រឹក្សាភិបាល ។ ទន្ទឹមនឹងនេះ ប្រាក់បៀវត្សប្រចាំខែរបស់បុគ្គលិកជាន់ខ្ពស់អាចនឹងមានការកើនឡើង ឬថយចុះ អាស្រ័យទៅតាមចំនួនកុងតឺន័រ TEUs ដែលឆ្លងកាត់កំពង់ផែ និងអាត្រាប្តូរប្រាក់ប្រចាំខែ។

៧. ក្រមសីលធម៌សម្រាប់អភិបាល និងបុគ្គលិកជាន់ខ្ពស់

ក. គោលការណ៍នៃក្រមសីលធម៌

ក្រមសីលធម៌នេះ ជាក្រមប្រតិបត្តិ ដែលត្រូវអនុវត្តចំពោះក្រុមប្រឹក្សាភិបាល និងបុគ្គលិកជាន់ខ្ពស់របស់ ក. ស. ភ.។

រាល់ការបំពានលើក្រមសីលធម៌នេះ អាចនឹងត្រូវទទួលទណ្ឌកម្មនានាទៅតាមនីតិវិធី ដែលប្រតិបត្តិដោយក្រុមប្រឹក្សាភិបាល។ គោលការណ៍ និងលក្ខខណ្ឌដែលមានចែងនៅក្នុងក្រមសីលធម៌នេះ ត្រូវបានតាក់តែងឡើង ដោយអនុលោមតាមច្បាប់ជាធរមាន ដើម្បីឱ្យអភិបាល និងបុគ្គលិកជាន់ខ្ពស់របស់ ក. ស. ភ. គោរពប្រតិបត្តិតាម។ ក្រមសីលធម៌នេះ មិនត្រូវបានប្រើ ដើម្បីជំនួសការដោះស្រាយវិវាទតាមផ្លូវតុលាការនោះទេ។

យន្តការតាមដាន និងរក្សាតុល្យភាព (Checks and Balances) ដែលមានក្នុងក្រមសីលធម៌នេះ ត្រូវបានរៀបចំឡើង ដើម្បីធានាតុល្យភាពក្នុងការគ្រប់គ្រង និងការគោរពកាតព្វកិច្ចកំណត់ដោយច្បាប់ ព្រមទាំងការពារក្រុមប្រឹក្សាភិបាល និងបុគ្គលិកជាន់ខ្ពស់ពីការចោទប្រកាន់មិនត្រឹមត្រូវ ឬគ្មានហេតុផលណាមួយ។ ការចោទប្រកាន់បែបនេះ នឹងអាចមានផលប៉ះពាល់ដល់អាជីវកម្មរបស់ ក. ស. ភ. ឬប៉ះពាល់ផលប្រយោជន៍ដល់បុគ្គលណាម្នាក់។ សមាជិកក្រុមប្រឹក្សាភិបាល និងបុគ្គលិកជាន់ខ្ពស់ ក. ស. ភ. អះអាង និងប្តេជ្ញាថានឹងគោរពតាមគោលការណ៍ និងកាតព្វកិច្ច ដូចមានចែងនៅក្នុងក្រមសីលធម៌នេះ។

❖ និយមន័យ

- ក្រុមប្រឹក្សាភិបាល** ៖ សំដៅដល់ក្រុមប្រឹក្សាភិបាលនៃកំពង់ផែស្វយ័តភ្នំពេញ។
- អភិបាល** ៖ សំដៅដល់សមាជិកនៃក្រុមប្រឹក្សាភិបាល ហើយអាចជាអភិបាលប្រតិបត្តិ អភិបាលមិនប្រតិបត្តិ ឬ អភិបាលឯករាជ្យ។
- អភិបាលឯករាជ្យ** ៖ សំដៅដល់សមាជិកឯករាជ្យ ដែលបំពេញតាមលក្ខខណ្ឌនៃជំពូកទី៥ នៃប្រកាសស្តីពី អភិបាលកិច្ចអាជីវកម្ម សម្រាប់សហគ្រាសសាធារណៈ បោះផ្សាយលក់មូលបត្រជាសាធារណៈ និងដែលជាទូទៅសំដៅដល់អភិបាល ដែលអាចមានភារកិច្ចដោយមិនមានទំនាស់ផលប្រយោជន៍ ដែលកើតឡើងពាក់ព័ន្ធជាមួយ ក. ស. ភ.។
- អភិបាលប្រតិបត្តិ** ៖ សំដៅដល់អភិបាលដែលកាន់តំណែងជាបុគ្គលិកជាន់ខ្ពស់នៅក្នុង ក.ស.ភ.។
- អភិបាលមិនប្រតិបត្តិ** ៖ សំដៅដល់អភិបាលដែលមិនអនុវត្តនូវប្រតិបត្តិការប្រចាំថ្ងៃក្នុង ក. ស. ភ. ឬក៏ជាអភិបាលមិនប្រតិបត្តិជាតំណាងភាគហ៊ុនិកឯកជននិងសាធារណៈ។
- បុគ្គលិកជាន់ខ្ពស់** ៖ សំដៅដល់បុគ្គលទាំងឡាយណាដែលមានមុខតំណែងចាប់ពីប្រធាននាយកដ្ឋាន រហូតដល់អគ្គនាយក រួមទាំងលេខាធិការរបស់ ក. ស. ភ. និងប្រធានសវនកម្មផ្ទៃក្នុង និងអ្នកដែលមានមុខតំណែងសំខាន់ផ្សេងទៀតក្នុងក្រុមហ៊ុន។

❖ **ការបំពេញកាតព្វកិច្ចតាមច្បាប់ និងតាមក្រមសីលធម៌**

អភិបាល និងបុគ្គលិកជាន់ខ្ពស់ទាំងអស់ ត្រូវតែប្រតិបត្តិតាមក្រមសីលធម៌ និងគោរពតាមច្បាប់ ព្រមទាំងលិខិតបទដ្ឋានគតិយុត្តទាំងឡាយជាធរមានក្នុងព្រះរាជាណាចក្រកម្ពុជា។

❖ **ការធ្វើអាជីវកម្ម**

អភិបាល និងបុគ្គលិកជាន់ខ្ពស់ ត្រូវបំពេញការងារក្នុងអាជីវកម្មរបស់ ក. ស. ភ. ដោយស្មោះត្រង់ គោរពតាមច្បាប់។

ភាពស្មោះត្រង់ និងការបំពេញកាតព្វកិច្ចតាមច្បាប់ មានន័យថា អភិបាល ឬបុគ្គលិកជាន់ខ្ពស់ត្រូវ ៖

- បំពេញតួនាទីជាមួយនឹងព័ត៌មានពេញលេញទាក់ទងនឹងកម្មវត្ថុពាក់ព័ន្ធ នឹងសេចក្តីសម្រេចណាមួយ
- បំពេញតួនាទីប្រកបដោយសុចរិត និងក្នុងគោលបំណងត្រឹមត្រូវ
- បំពេញតួនាទីដោយមិនគិតពីផលប្រយោជន៍ផ្ទាល់ខ្លួន ដែលនាំឱ្យប៉ះពាល់ដល់ផលប្រយោជន៍អង្គភាព
- អភិបាល និងបុគ្គលិកជាន់ខ្ពស់ ត្រូវមានគោលជំហរច្បាស់លាស់ ក្នុងការបម្រើផលប្រយោជន៍ របស់ភាគហ៊ុនិកទាំងអស់ ជាពិសេស ក្នុងពេលធ្វើការសម្រេចចិត្ត។

អភិបាល និងបុគ្គលិកជាន់ខ្ពស់ មិនត្រូវជាប់ពាក់ព័ន្ធ ទោះបីដោយផ្ទាល់ក្តី ឬដោយប្រយោលក្តី ជាមួយនឹងការជួញដូរផ្ទៃក្នុង ឬស៊ីហ្វីដៀលីង (Self-Dealing) ដែលមិនត្រឹមត្រូវ។ អភិបាល និងបុគ្គលិក ជាន់ខ្ពស់ ត្រូវធ្វើសេចក្តីប្រកាសជាសាធារណៈមួយអំពីទំនាស់ផលប្រយោជន៍របស់ខ្លួន ដែលកើតមាន ឡើងពាក់ព័ន្ធនឹង ក. ស. ភ.។ អភិបាល និងបុគ្គលិកជាន់ខ្ពស់នៃ ក. ស. ភ. ពុំត្រូវបានអនុញ្ញាតឱ្យ ធ្វើការជួញដូរមូលបត្រកម្មសិទ្ធិរបស់ ក. ស. ភ. ឡើយ ក្នុងកំឡុងពេលដូចខាងក្រោម៖

- ១០ថ្ងៃ នៃថ្ងៃធ្វើការ មុនការចេញផ្សាយព័ត៌មានហិរញ្ញវត្ថុ រហូតដល់១០ថ្ងៃ នៃថ្ងៃធ្វើការ ក្រោយពី ការចេញផ្សាយព័ត៌មានហិរញ្ញវត្ថុ
- ៧ថ្ងៃ នៃថ្ងៃធ្វើការ មុនកិច្ចប្រជុំនៃក្រុមប្រឹក្សាភិបាល រហូតដល់១០ថ្ងៃ នៃថ្ងៃធ្វើការក្រោយកិច្ចប្រជុំ នៃក្រុមប្រឹក្សាភិបាល។

អភិបាល និងបុគ្គលិកជាន់ខ្ពស់ អាចចូលរួមក្នុងកិច្ចការជំនួញក្នុងនាម ក. ស. ភ. ដែលពួកគេមាន ផលប្រយោជន៍ លុះត្រាតែអភិបាល ឬបុគ្គលិកជាន់ខ្ពស់ទាំងនោះ អនុវត្តតាមគោលការណ៍ និងបែបបទ ទាំងអស់ ដែលបានអនុម័ត ព្រមទាំងច្បាប់ និងលិខិតបទដ្ឋានគតិយុត្តទាំងឡាយ ក្នុងព្រះរាជា ណាចក្រកម្ពុជា។

❖ **ការរក្សាការសម្ងាត់**

គ្មានអភិបាល ឬបុគ្គលិកជាន់ខ្ពស់ណាម្នាក់ មានសិទ្ធិចែកចាយ ថតចម្លង ផលិតជាថ្មី បញ្ជូន បង្ហាញ ឬលាតត្រដាង រាល់ព័ត៌មានសម្ងាត់ណាមួយ ដែលពាក់ព័ន្ធនឹងកិច្ចការរបស់ ក. ស. ភ.។ អភិបាល ឬបុគ្គលិកជាន់ខ្ពស់ ត្រូវរក្សាយ៉ាងម៉ឺងម៉ាត់ នូវការសម្ងាត់នៃកិច្ចប្រជុំទាំងអស់ និងការពិភាក្សាផ្សេងៗ ព្រម ទាំងការទំនាក់ទំនងនៃក្រុមប្រឹក្សាភិបាល លើកលែងតែក្រុមប្រឹក្សាភិបាល ឬច្បាប់តម្រូវផ្សេងៗនេះ ។

គ្មានអភិបាល ឬបុគ្គលិកជាន់ខ្ពស់ណាម្នាក់ ប្រើប្រាស់នូវរាល់ព័ត៌មានណាមួយ ដែលផ្តល់ដោយ ក. ស. ភ. ឬទទួលបានតាមរយៈការបំពេញការងារជាអភិបាលទៅឱ្យ ក. ស. ភ. ទោះបីក្រោមរូបភាពណា ក៏ដោយលើកលែងតែក្នុងគោលបំណងជួយសម្រួលដល់កាតព្វកិច្ចរបស់ខ្លួន នៅក្នុងក្រុមប្រឹក្សាភិបាល។ អភិបាល ឬបុគ្គលិកជាន់ខ្ពស់ ត្រូវយកចិត្តទុកដាក់ជាពិសេស ក្នុងពេលបំពេញការងារទាក់ទងនឹង លទ្ធផល របស់ក្រុមហ៊ុន ការប៉ាន់ស្មានព័ត៌មានហិរញ្ញវត្ថុផ្សេងទៀត ចំណេះដឹង និងបច្ចេកវិទ្យា ព្រមទាំងព័ត៌មាន ធនធានមនុស្ស។ អភិបាល និងបុគ្គលិកជាន់ខ្ពស់ ត្រូវគោរពកាតព្វកិច្ចរក្សាការសម្ងាត់ ទោះបីក្រោយពី បានបញ្ចប់ការងាររបស់ខ្លួននៅ ក. ស. ភ. ក៏ដោយ។

❖ ការគោរពសិទ្ធិចំពោះបុគ្គលិក ក. ស. ភ.

អភិបាល និងបុគ្គលិកជាន់ខ្ពស់ ត្រូវអនុវត្តអំណាចរបស់ខ្លួនឱ្យបានត្រឹមត្រូវ និងធ្វើការវិនិច្ឆ័យឱ្យ បានល្អ ចំពោះបុគ្គលិករបស់ ក. ស. ភ. ព្រមទាំងត្រូវឆ្លើយតបទៅតាមតម្រូវការនៃសមាជិករបស់ ក. ស. ភ. ដោយភាពទទួលខុសត្រូវ ការគោរព និងដោយមានវិជ្ជាជីវៈខ្ពស់។

ទំនាក់ទំនងរវាងមន្ត្រី និយោជិត និងអភិបាល និងបុគ្គលិកជាន់ខ្ពស់ ត្រូវធ្វើឡើងដោយឈរលើ គោលការណ៍នៃការជឿទុកចិត្ត ការគោរពគ្នាទៅវិញទៅមក និងស្មារតីគោរពសេចក្តីថ្លៃថ្នូររបស់បុគ្គលិក ម្នាក់ៗ។

ក. ស. ភ. ត្រូវគោរពតាមគោលនយោបាយធនធានមនុស្សរបស់ខ្លួនដោយឥតលម្អៀង និង គោរពតាមច្បាប់ ដោយមិនត្រូវបង្កាច់បង្ខូច ឬមានការរើសអើងឡើយ។ រាល់ការគាបសង្កត់ ការរំខាន ការ ធ្វើទុក្ខបុកម្នេញ ឬការធ្វើទារុណកម្មខាងផ្លូវចិត្ត ឬផ្លូវកាយ ត្រូវបានហាមឃាត់។

គោលការណ៍ទាំងនេះ អនុវត្តលើអភិបាល និងបុគ្គលិកជាន់ខ្ពស់ ទាក់ទងនឹងការប្រព្រឹត្តរបស់ខ្លួន ចំពោះបុគ្គលិករបស់ ក. ស. ភ. និងបុគ្គលដែលមិនមែនជាបុគ្គលិកក្នុង ក. ស. ភ. ផងដែរ ។

❖ ការការពារទ្រព្យសម្បត្តិ

អភិបាល និងបុគ្គលិកជាន់ខ្ពស់ ត្រូវការពារទ្រព្យសម្បត្តិទាំងអស់របស់ ក. ស. ភ.។ ទ្រព្យសម្បត្តិ ទាំងនោះ រួមមាន ទ្រព្យរូបី និងទ្រព្យអរូបី ដូចជាគំនិត ជំនាញ ចំណេះដឹង ចំណេះធ្វើ ដែលបង្កើតឡើង ដោយ ក. ស. ភ.។

អភិបាល ឬបុគ្គលិកជាន់ខ្ពស់ មិនត្រូវប្រើប្រាស់ទ្រព្យសម្បត្តិ ឬធនធានរបស់ ក. ស. ភ សម្រាប់ ហេតុផលផ្ទាល់ខ្លួន ឬដើម្បីផលប្រយោជន៍ដល់តិរិយជនឡើយ។ អភិបាល ឬបុគ្គលិកជាន់ខ្ពស់ ត្រូវរក្សា ទ្រព្យសម្បត្តិរបស់ ក. ស. ភ. ឱ្យបានល្អគង់វង្ស គ្រប់ពេលវេលា និងមិនត្រូវឱ្យបុគ្គលណាម្នាក់ ដែលមិន ទទួលបានការអនុញ្ញាតពីក្រុមប្រឹក្សាភិបាល មានសិទ្ធិប្រើប្រាស់ អាស្រ័យផល និងចាត់ចែងទ្រព្យសម្បត្តិ របស់ ក. ស. ភ. ឡើយ។

❖ សវនកម្មផ្ទៃក្នុង

អភិបាល និងបុគ្គលិកជាន់ខ្ពស់ ត្រូវធានានូវតម្លាភាព និងភាពស្មោះត្រង់ នៅពេលបំពេញការងារ ទាក់ទងជាមួយនឹងសវនកម្មផ្ទៃក្នុង និងអធិការកិច្ច ដើម្បីធានាថាភាពទន់ខ្សោយ និងគុណវិបត្តិ ចម្បងៗ អាចត្រូវបានកំណត់ និងកែតម្រូវបាន។

អភិបាល និងបុគ្គលិកជាន់ខ្ពស់ មិនត្រូវធ្វើទង្វើណាមួយ ដែលនាំឱ្យរាំងស្ទះ ឬ លាក់បាំងព័ត៌មាន ណាមួយ ដល់ការធ្វើសវនកម្ម ឬការធ្វើអធិការកិច្ចណាមួយឡើយ ទោះបីជាការធ្វើឡើងនោះជាលក្ខណៈ ផ្ទៃក្នុង ដោយសវនករនៃ ក. ស. ភ. ក៏ដោយ។ រាល់ការប្រព្រឹត្តទង្វើទាំងនេះ គឺជាការបំពានយ៉ាងធ្ងន់ធ្ងរ ទៅលើក្រមសីលធម៌នេះ ហើយត្រូវបានហាមឃាត់ ។

❖ សកម្មភាពអភិវឌ្ឍន៍

អភិបាល និងបុគ្គលិកជាន់ខ្ពស់ ត្រូវចូលរួមឱ្យអស់ពីលទ្ធភាពរបស់ខ្លួនជាប្រចាំ នៅក្នុង សកម្មភាពអភិវឌ្ឍន៍វិជ្ជាជីវៈ ព្រមទាំងបំពេញភារកិច្ចរបស់ខ្លួនឱ្យមានលក្ខណៈវិជ្ជាជីវៈ និងឱ្យបានទាន់ ពេលវេលាទៅតាមការណែនាំ និងការគ្រប់គ្រងរបស់ក្រុមប្រឹក្សាភិបាល។

❖ ផលប្រយោជន៍របស់ ក.ស.ភ.

អភិបាល និងបុគ្គលិកជាន់ខ្ពស់ ត្រូវធ្វើការលះបង់ ដើម្បីបំពេញតាមតម្រូវការរបស់ ក. ស. ភ.។
អភិបាល ត្រូវបំពេញតួនាទីគ្រប់ពេលទាំងអស់ ដើម្បីជាឧត្តមប្រយោជន៍របស់ ក. ស. ភ. ហើយ មិនមែនដើម្បីផលចំណេញ ឬការបង្កើនប្រយោជន៍ហិរញ្ញវត្ថុផ្ទាល់ខ្លួន ឬតតិយជនណាមួយឡើយ។ បុគ្គលិកទាំងអស់របស់ ក. ស. ភ. ដោយរាប់បញ្ចូលទាំងអភិបាល និងបុគ្គលិកជាន់ខ្ពស់ផង ត្រូវបំពេញនូវ តួនាទី ដោយស្មោះត្រង់ និងដើម្បីផលប្រយោជន៍របស់ ក. ស. ភ. គ្រប់កាលៈទេសៈទាំងអស់។ បុគ្គលិក ទាំងអស់ មិនត្រូវបរិហារជាសាធារណៈ និងវាយប្រហារណាមួយមកលើកិត្តិនាម និងភាពស្មោះត្រង់ របស់ ក. ស. ភ. និងការវាយប្រហារមកលើវិជ្ជាជីវៈការងាររបស់បុគ្គលិក ក. ស. ភ.។

❖ ទំនាស់ផលប្រយោជន៍

អភិបាល និងបុគ្គលិកជាន់ខ្ពស់របស់ ក. ស. ភ. ត្រូវធានាថាសកម្មភាពខាងក្រៅ និងផលប្រយោជន៍ ផ្ទាល់ខ្លួនត្រូវបានចែកឱ្យដាច់ពីតួនាទីនៅក្នុង ក. ស. ភ. និងមិនត្រូវប្រើឥទ្ធិពលទៅលើការសម្រេចអាជីវ កម្មក្នុងនាម ក. ស. ភ. ឡើយ។ អភិបាល និងបុគ្គលិកជាន់ខ្ពស់ ចាំបាច់ត្រូវប្រើនូវសុភវិនិច្ឆ័យ និងរក្សាផល ប្រយោជន៍ ក. ស. ភ. ជាធំ។ ដើម្បីកុំឱ្យមានទំនាស់ផលប្រយោជន៍ អភិបាល និងបុគ្គលិកជាន់ខ្ពស់ ត្រូវ ជៀសវាងចេញពីស្ថានភាពណាមួយ ដែលអាចបណ្តាលឱ្យកើតមានទំនាស់ផលប្រយោជន៍។

នៅពេលដែលទំនាស់ផលប្រយោជន៍អាចនឹងកើតមានឡើង នោះអភិបាល និងបុគ្គលិកជាន់ ខ្ពស់របស់ ក. ស. ភ. ត្រូវកំណត់ទំនាស់ផលប្រយោជន៍នោះ ហើយធ្វើការប្រកាសជាសាធារណៈ អំពី ទំនាស់ផលប្រយោជន៍ និងធ្វើការដកខ្លួនចេញពីការពិភាក្សា និងការបោះឆ្នោតលើបញ្ហាទាំងនោះ (បើអនុវត្តបាន)។

❖ **អំពើពុករលួយ**

អភិបាល និងបុគ្គលិកជាន់ខ្ពស់ មិនត្រូវផ្តល់ប្រាក់ឧបត្ថម្ភ ឬអំណោយដោយផ្ទាល់ ឬដោយប្រយោល មិនត្រូវធ្វើការសន្យា ឬផ្តល់ផលប្រយោជន៍ណាមួយទៅកាន់មន្ត្រីសាធារណៈ ឬប្រជាពលរដ្ឋដែលទទួលការទុកចិត្តក្នុងអាណត្តិសាធារណៈ តាមរយៈការបោះឆ្នោតដើម្បីឲ្យមន្ត្រីសាធារណៈនោះ ឬមន្ត្រីដែលជាប់ឆ្នោតនោះ (១) អនុវត្តសកម្មភាពណាមួយក្នុងតួនាទីរបស់គេ ឬក៏សម្របសម្រួលការងារណាមួយក្នុងតួនាទីរបស់ពួកគេ ឬ (២) មិនអនុវត្តកាតព្វកិច្ច ឬសម្របសម្រួលការងារណាមួយក្នុងតួនាទីរបស់ពួកគេ ។

អភិបាល ឬបុគ្គលិកជាន់ខ្ពស់ មិនត្រូវទទួលយកអំណោយ ដែលត្រូវបានផ្តល់ឱ្យ ឬនឹងត្រូវផ្តល់ឱ្យ ដោយសារតែតួនាទីរបស់ខ្លួននៅក្នុង ក. ស. ក. ។

❖ **សកម្មភាពនយោបាយ**

ក. ស. ក. គោរពតាមការប្តេជ្ញាចិត្តរបស់ក្រុមប្រឹក្សាភិបាល និងបុគ្គលិកជាន់ខ្ពស់ ដែលចង់ចូលរួមក្នុងកិច្ចការសាធារណៈ ប៉ុន្តែ ក. ស. ក. ត្រូវប្រកាន់គោលការណ៍អព្យាក្រឹតចំពោះវិស័យនយោបាយ។ ដូចនេះ អភិបាល ឬបុគ្គលិកជាន់ខ្ពស់របស់ ក. ស. ក. អាចអនុវត្តសេរីភាពបញ្ចេញមតិ និងធ្វើសកម្មភាពនយោបាយបាននៅក្រៅពីម៉ោងធ្វើការ ដោយចំណាយផ្ទាល់ខ្លួន និងផ្អែកលើគំនិតផ្ទាល់ខ្លួនប៉ុណ្ណោះ។

អភិបាល និងបុគ្គលិកជាន់ខ្ពស់របស់ ក. ស. ក. មិនត្រូវភ្ជាប់ ក. ស. ក. ទៅនឹងសកម្មភាពផ្ទាល់ខ្លួនរបស់ពួកគេទេ។ អភិបាល និងបុគ្គលិកជាន់ខ្ពស់ ពុំត្រូវពិភាក្សាពីសមាជិកភាពរបស់ ក. ស. ក. ទៅក្នុងបរិបទនយោបាយណាមួយឡើយ។

❖ **ការបញ្ចប់អាណត្តិ**

ក្រោយពីបញ្ចប់ភារកិច្ចរបស់ខ្លួន អភិបាល និងបុគ្គលិកជាន់ខ្ពស់ ដែលចូលនិវត្តត្រូវប្រគល់ភ្លាមទៅឱ្យ ក. ស. ក. វិញនូវឯកសារអេឡិចត្រូនិច និងឯកសារ ជាក្រដាស ឯកសារយោង និងឯកសារផ្សេងៗទៀត ដែលត្រូវបានផ្តល់ជូនក្នុងគោលបំណងបំពេញការងារ។ ការប្រគល់ជូនទៅវិញនូវឯកសារទាំងនេះ មិនបានលុបចោលនូវកាតព្វកិច្ចរក្សាការសម្ងាត់នូវព័ត៌មាន ដែលទទួលបានក្នុងរយៈពេលនៃការកាន់ មុខតំណែងនៅក្នុងក្រុមប្រឹក្សាភិបាល ឬតួនាទីជាន់ខ្ពស់នៅក្នុង ក. ស. ក. នោះទេ។

❖ **ការបកស្រាយ**

អភិបាល និងបុគ្គលិកជាន់ខ្ពស់ត្រូវអនុវត្តឱ្យបានខ្ជាប់ខ្ជួនតាមស្មារតី និងខ្លឹមសារនៃក្រមសីលធម៌នេះ។ អភិបាល និងបុគ្គលិកជាន់ខ្ពស់ មានភារកិច្ចយល់ដឹងអំពីក្រមសីលធម៌នេះ។ អភិបាល ឬបុគ្គលិកជាន់ខ្ពស់ណាម្នាក់ ដែលមានភាពស្រពិចស្រពិល ឬយល់មិនច្បាស់លើបទប្បញ្ញត្តិណាមួយ ត្រូវទាក់ទងទៅផ្នែកច្បាប់ ដោយផ្តល់ពេលវេលាគ្រប់គ្រាន់ឱ្យផ្នែកច្បាប់អាចផ្តល់យោបល់ ឬធ្វើការសម្រេចចិត្តសមស្របមួយ។

❖ **ការកែប្រែ**

ក្រុមសីលធម៌នេះ អាចត្រូវបានធ្វើការកែប្រែ ដោយក្រុមប្រឹក្សាភិបាលរបស់ក្រុមហ៊ុន ដោយគោរពតាមលក្ខខណ្ឌតម្រូវក្នុងការផ្តល់ព័ត៌មាន ច្បាប់ និងលិខិតបទដ្ឋានគតិយុត្តទាំងឡាយជាធរមាន។

ខ- ការអនុវត្តក្រុមសីលធម៌

ក្រុមសីលធម៌នេះ ត្រូវបានអនុម័ត ដោយក្រុមប្រឹក្សាភិបាលនៃកំពង់ផែស្វយ័តភ្នំពេញ នៅថ្ងៃទី ២៧ ខែសីហា ឆ្នាំ២០១៥ និងមានអានុភាពចាប់ពីពេលក្រុមហ៊ុនទទួលបានការយល់ព្រមឱ្យធ្វើការបោះផ្សាយលក់មូលបត្រកម្ពុជាសិទ្ធិជាសាធារណៈ ដោយគណៈកម្មការមូលបត្រកម្ពុជា និងត្រូវបានចុះបញ្ជីលក់មូលបត្រនៅផ្សារមូលបត្រកម្ពុជា។ ក្រុមប្រឹក្សាភិបាល ត្រូវចាត់វិធានការសមស្រប ក្នុងករណីមានការបំពានបំពានក្រុមសីលធម៌នេះ។

៨. សិទ្ធិភាគីពាក់ព័ន្ធ

សម្រាប់ក្រឹមាសទី១ ឆ្នាំ២០១៩ សិទ្ធិភាគីពាក់ព័ន្ធមិនទាន់បានអនុវត្តនោះទេ។

ផ្នែកទី៤

បញ្ជីរាយនាមភាគហ៊ុនិកដែលកាន់កាប់
ភាគហ៊ុនមានសិទ្ធិបោះឆ្នោតចំនួនច្រើន
លើសលប់ និងភាគហ៊ុនិកកាន់កាប់
ភាគហ៊ុន មានសិទ្ធិបោះឆ្នោតចំនួនច្រើន

១. ភាគហ៊ុនិកដែលកាន់កាប់ភាគហ៊ុន មានសិទ្ធិបោះឆ្នោតចំនួនច្រើនលើសលប់

ល.រ	ឈ្មោះ	សញ្ជាតិ	អាសយដ្ឋាន	លេខអត្តសញ្ញាណ វិនិយោគិន (ប្រសិនបើមាន)	បរិមាណ	ភាគរយ
១	ក្រសួងសេដ្ឋកិច្ច និងហិរញ្ញវត្ថុ	ខ្មែរ	ផ្លូវលេខ ៩២ សង្កាត់វត្តភ្នំ ខណ្ឌដូនពេញ រាជធានី ភ្នំពេញ	គ្មាន	១៦.៥៤៧.៤៩២	៨០%
សរុប					១៦.៥៤៧.៤៩២	៨០%









២. ភាគហ៊ុនិកដែលកាន់កាប់ភាគហ៊ុនមានសិទ្ធិបោះឆ្នោតចំនួនច្រើន

ល.រ	ឈ្មោះ	សញ្ជាតិ	អាសយដ្ឋាន	លេខអត្តសញ្ញាណ វិនិយោគិន (ប្រសិនបើមាន)	បរិមាណ	ភាគរយ
១	Mekong Strategic Infrastructure	បរទេស	Craigmor Chambers. Road Town. Tortola. Vg១១១០. Virgin Islands. British	F៤១៨៧៦៧៨៤៧៨៦	១.៣៦០.៣៧០	៦,៥៨%
សរុប					១.៣៦០.៣៧០	៦,៥៨%

ផ្នែកទី ៥

ព័ត៌មានអំពីការច្នៃកម្មស្នូលប្រកបដោយសុវត្ថិភាព កំពុងផែស្វយ័តក្នុងពេល

១. ព័ត៌មានអំពីមូលបត្រកម្មសិទ្ធិ

-  ឈ្មោះមូលបត្រកម្មសិទ្ធិ : មូលបត្រកម្មសិទ្ធិមានសិទ្ធិបោះឆ្នោតប្រភេទ "ក"
-  អក្សរកូដមូលបត្រកម្មសិទ្ធិ : KH1000040001
-  ចំណាត់ថ្នាក់នៃមូលបត្រកម្មសិទ្ធិ : មូលបត្រកម្មសិទ្ធិមានសិទ្ធិបោះឆ្នោតប្រភេទ "ក"
-  តម្លៃចារឹកក្នុងមួយឯកតាមូលបត្រកម្មសិទ្ធិ : ៤.០០០រៀល
-  ថ្លៃលក់ក្នុងមួយឯកតាមូលបត្រកម្មសិទ្ធិ : ៥.១២០រៀល
-  បរិមាណមូលបត្រកម្មសិទ្ធិសរុបទាំងអស់ដែលកំពុងធ្វើចរាចរលើទីផ្សារ : ៤.១៣៦.៨៧៣
មូលបត្រ
-  មូលធនបន្ថែមកម្មសិទ្ធិផ្សារ : ១០៥.៩០៣.៩៤៨.៨០០ រៀល
-  ឈ្មោះទីផ្សារមូលបត្រប្រតិបត្តិ : ផ្សារមូលបត្រកម្ពុជា
-  កាលបរិច្ឆេទនៃការចុះបញ្ជីលក់មូលបត្រ : ថ្ងៃទី៩ ខែធ្នូ ឆ្នាំ២០១៥

២. ផ្ទៃនិយមនាមធាតុដើម

មូលបត្រកម្មសិទ្ធិ		មករា	កុម្មុះ	មីនា
ថ្លៃដើម	អតិបរមា	១១.៥៥០	១០.២០០	៩.៧០០
	អប្បបរមា	៧.៦៥០	៩.៦០០	៩.២៨០
	មធ្យម	១០.១៣០	៩.៨៥៥	៩.៥៣៧
បរិមាណធាតុដើម	អតិបរមា	១១.៨៥០	៨.៨២២	១.៧៩៩
	អប្បបរមា	៣៣០	១០០	១៥
	មធ្យម	៤.២៨៦	២.១៨៨	៦៧៨

ផ្នែកទី ៦

របាយការណ៍សវនកម្មរបស់សវនករ ផ្ទៃក្នុងលើការត្រួតពិនិត្យផ្ទៃក្នុង

អនុសាសន៍គ្រាមុន	កែលម្អ
<p>សេវាដ្ឋាននាវាចរណ៍/ប្រព័ន្ធចូល</p> <p>១- សេវាដ្ឋានគួរតែ សរសេរលើប្រព័ន្ធស្ថានភាពការងារបំពេញបែបបទនាវាអន្តរជាតិចូល-ចេញ នៅកំពង់ផែ ក. ស. ក. ផែដូ (TSM) ផែបណ្តែត (TS9) និងកុងតឺន័រ (LM9៧) ដើម្បីឱ្យឆ្លើយតបទៅ និងត្រូវនឹងប្រធានគណកម្មការធ្វើបែបបទនាវាចេញ-ចូល។</p> <p>២- ចំពោះរបាយការណ៍ស្តីពីសកម្មភាពនាវាទំនិញឆ្លងកាត់ ក. ស. ក. ប្រចាំឆ្នាំ ២០១៥ គួរតែមានហត្ថលេខាទទួលស្គាល់ពីប្រធាននាយកដ្ឋាននាវាចរណ៍ និងលោកអគ្គនាយករងទទួលបន្ទុកផ្នែកកិច្ចការផែ/អាជីវកម្ម នឹងគោរពជូន ឯកឧត្តមប្រតិភូដើម្បីជ្រាបជារបាយការណ៍ ។</p> <p>៣-ចំពោះការចំណាយប្រេងឥន្ធនៈទៅលើនាវាសណ្តោង គួរតែបែងចែងឱ្យដាច់ពីគ្នារវាងផែដូ (TSM) ផែអ្នកដំណើរ/ ទេសចរណ៍ (TS9) និងផែកុងតឺន័រ (LM9៧) ដើម្បីងាយស្រួលក្នុងការសរុបចំនួនប្រើប្រាស់បានច្បាស់លាស់ និងចាត់បញ្ចូលទៅតាមមុខសញ្ញាអាជីវកម្មប្រចាំខែ ឆ្នាំ។</p>	<p>-អនុវត្តបានពេញលេញ</p> <p>-អនុវត្តបានពេញលេញ</p> <p>-អនុវត្តបានពេញលេញ</p>
<p>ការិយាល័យកណ្តាល</p> <p>១- ការិយាល័យគួរតែធ្វើរបាយការណ៍ ជូនដំណឹងទៅការិយាល័យបច្ចេកវិទ្យា/ព័ត៌មានវិទ្យា ជាផ្នែកជំនាញអំពី Channel (V និង U ប្រព័ន្ធវិទ្យុទាក់ទង ICOM) ដើម្បីបង្កបង្កើនការងារស្រួលក្នុងការទំនាក់ទំនងនាវាចេញ-ចូល អែបផែ និងពេលនាវាកំពុងធ្វើចលនាក្នុងការបើកបរតាមដងទន្លេទៅតាមបណ្តាខេត្តនានាដូចជា៖</p> <ul style="list-style-type: none"> - ភ្នំពេញ - ក្នុងសំណ - ភ្នំពេញ - ខេត្តកំពង់ឆ្នាំង - ខេត្តសៀមរាប - ភ្នំពេញ - ខេត្តកំពង់ចាម - ខេត្តក្រចេះ <p>កត្តាដែលប្រព័ន្ធវិទ្យុទាក់ទង (ICOM) ធ្វើឱ្យមានឧបសគ្គលំបាកក្នុងពេលធ្វើការងារផ្នែកកណ្តាល (Pilot) នាំផ្លូវនាវានិងជួបហានិភ័យនៅវេលាណាមួយមិនអាចប៉ាន់ស្មានបាន ។</p>	<p>-អនុវត្តមិនទាន់បានពេញលេញ</p>
<p>អង្គការលទ្ធកម្ម</p> <p>១- គួរតែបញ្ជូនរបាយការណ៍ ប្រចាំត្រីមាស ឆមាស ឱ្យបានទៀងទាត់ជូនក្រសួងសេដ្ឋកិច្ច និងហិរញ្ញវត្ថុ តាមសារករណែនាំលេខ ០០២ សហវ-អលសា ចុះថ្ងៃទី១៤ ខែមករា ឆ្នាំ២០១៤ ស្តីពីការអនុវត្តន៍កិច្ចលទ្ធកម្មសាធារណៈ។</p> <p>២- ការអនុវត្តន៍កិច្ចលទ្ធកម្មមួយចំនួនខុសពីផែនការលទ្ធកម្ម ដែលបានលើកឡើង អង្គការធ្វើផែនការកែតម្រូវ ស្របតាមចំនុចទី៥ សារករណែនាំលេខ ០០២ សហវ-អលសា ចុះថ្ងៃទី១៤ ខែមករា</p>	<p>-អនុវត្តបានពេញលេញ</p> <p>-អនុវត្តមិនទាន់បានពេញលេញ</p>

RET 24/1/16

<p>ឆ្នាំ២០១៤ ស្តីពីការអនុវត្តន៍កិច្ចលទ្ធកម្ម សាធារណៈ ។ ៣- អង្គភាពលទ្ធកម្ម គួរខិតខំកែលម្អឡើងវិញ លើការគ្រប់គ្រង លក់ឯកសារដេញថ្លៃត្រូវមានបង្កាន់ដៃទទួលប្រាក់ពីអតិថិជនសំរាប់ បង់ចូលបេឡា ក. ស. ភ. ។</p>	<p>-អនុវត្តបានពេញលេញ</p>
--	--------------------------

ខ.លទ្ធផលការអនុវត្តវិជ្ជមាន

នាយកដ្ឋាន ការិយាល័យ អង្គភាព និងសេវាដ្ឋាន បានអនុវត្តការងារទៅតាមមុខងារ តួនាទីភារកិច្ច និង បទបញ្ញត្តិផ្សេងៗ ដែល ក. ស. ភ. ប្រគល់ជូនតាមរចនាសម្ព័ន្ធចាត់តាំង ព្រមទាំងបានបង្កើនការអនុវត្ត ការងារតាមមុខសញ្ញាដោយយកចិត្តទុកដាក់ក្នុងស្មារតីទទួលខុសត្រូវខ្ពស់ ប្រកបដោយក្រមសីលធម៌ ល្អប្រសើរគួរឱ្យកត់សម្គាល់ និងផ្តល់ការសហការឯកសារដល់សវនករដើម្បីឱ្យដំណើរការការងារ សវនកម្មប្រព្រឹត្តិទៅដោយមានភាពរលូន ។

គ.លទ្ធផលការអនុវត្តអវិជ្ជមាន

ទន្ទឹមនឹងនេះ នាយកដ្ឋាន ការិយាល័យ អង្គភាព និងសេវាដ្ឋាន ក៏នៅមានចំណុចខ្វះខាតមួយចំនួន ដែលត្រូវកែលម្អ និងបំពេញបន្ថែមដូចខាងក្រោម៖

១- អង្គភាពលទ្ធកម្ម

១.១. ការបណ្តុះបណ្តាលសមត្ថភាពមន្ត្រីអោយស្របទៅតាមជំនាញ

យោងទៅតាមអនុក្រឹត្យលេខ ១៣អនក្រ.ប្រកចុះថ្ងៃទី២៣ ខែ កុម្ភៈ ឆ្នាំ២០១៥ ស្តីពីនីតិវិធីនៃ ការបង្កើត ការរៀបចំនិងការប្រព្រឹត្តទៅនៃគណៈកម្មាធិការលទ្ធកម្ម និងអង្គភាពលទ្ធកម្ម ត្រង់មាត្រា១០ បានចែងថា "គ្រប់ស្ថាប័នអនុវត្តលទ្ធកម្មត្រូវបង្កើតអង្គភាពលទ្ធកម្មមួយ ដោយប្រកាស សេចក្តីសម្រេច ឬដីកា ដែលមានរចនាសម្ព័ន្ធច្បាស់លាស់ និងមន្ត្រីមានសមត្ថភាពជំនាញផ្នែកលទ្ធកម្មសាធារណៈ គ្រប់គ្រាន់ ព្រមទាំងមានសិទ្ធិអំណាចសមស្របដើម្បីទទួលខុសត្រូវអនុវត្តន៍រាល់កិច្ចលទ្ធកម្មសាធារណៈ"។ សវនករពិនិត្យឃើញថា មន្ត្រីអង្គភាពលទ្ធកម្មមួយចំនួននៅមិនទាន់បានចូលរួមវគ្គបណ្តុះបណ្តាល ផ្នែកលទ្ធកម្មសាធារណៈនៅឡើយ ។

កត្តានេះធ្វើឱ្យការអនុវត្តការងាររបស់មន្ត្រីលទ្ធកម្មមួយចំនួននៅមានកម្រិត។

សំណូមពររបស់សវនករ៖ ដូចនេះអង្គភាពលទ្ធកម្មគួរតែធ្វើការស្នើសុំឱ្យមន្ត្រីរបស់ខ្លួនបានចូល រួមវគ្គបណ្តុះបណ្តាលផ្នែកលទ្ធកម្មសាធារណៈ ដើម្បីឱ្យស្របទៅនឹងអនុក្រឹត្យខាងលើ។

មតិឆ្លើយតបសវនដ្ឋាន៖ អង្គភាពលទ្ធកម្មសូមធ្វើការឯកភាព លើសំណូមពររបស់សវនករ ដើម្បី ឱ្យមន្ត្រីមួយចំនួន នៅក្នុងអង្គភាពលទ្ធកម្មមានលទ្ធភាពចូលរួមក្នុងការបណ្តុះបណ្តាលសមត្ថភាពជំនាញ ទៅតាមកម្មវិធីរបស់ក្រសួងសេដ្ឋកិច្ច និងហិរញ្ញវត្ថុ។

១.២. កង្វះខាតការប្រមូលផ្តុំតម្រូវការជាឡឌីលទ្ធកម្ម

តាមការសាកសួរសវនដ្ឋាន បានអោយដឹងថានៅក្នុងឆ្នាំ២០១៤ អង្គភាពពុំបានប្រមូលផ្តុំតម្រូវការ ជាឡឌីលទ្ធកម្ម នូវការទិញ ប្រេងម៉ាស៊ីន សំបកកង់ថយន្ត និងតម្រង់ប្រេង ។ ករណីនេះ មិនស្របតាម សារាចរណែនាំលេខ ០០៦ សហវ ចុះថ្ងៃទី ២២ ខែ វិច្ឆិកា ឆ្នាំ ២០០៧ ស្តីពីការរៀបចំផែនការលទ្ធកម្ម

RT Mr. 7/11 9/1

ឆ្នាំ២០០៨ និងឆ្នាំបន្តបន្ទាប់ ត្រង់ចំណុច III បានបញ្ជាក់ថា ត្រូវប្រមូលផ្តុំតម្រូវការដែលស្ថិតក្នុងប្រភេទ ដូចគ្នា ហើយមានលក្ខណៈបច្ចេកទេស ដូចគ្នា ស្រដៀងគ្នា ត្រូវបញ្ចូលគ្នាក្នុងក្រុមតែមួយដែលហៅថា "ឡឥណទាន" ដើម្បីធ្វើកិច្ចលទ្ធកម្មតែមួយលើក ។

កត្តានេះ នាំឱ្យការចំណាយខ្លះភាពសន្សំសំចៃ ។

សំណូមពររបស់សវនករ៖ ដូចនេះអង្គការអនុវត្តតាមសភាពចរណ៍នាំខាងលើឱ្យមាន ប្រសិទ្ធភាព គណនេយ្យភាព និងភាពសន្សំសំចៃខ្ពស់ ។

មតិឆ្លើយតបសវនដ្ឋាន៖ អង្គការលទ្ធកម្មមិនបានប្រមូលផ្តុំជាឡឥណទានលើសម្ភារមួយចំនួន ដូចជាប្រេងម៉ាស៊ីន និងសំបកកង់រថយន្តដោយសារបច្ចុប្បន្ន ក. ស. ក. ពុំទាន់មានឃ្លាំងធំសម្រាប់ ស្តុកសម្ភារទាំងនោះ។ ដូចនេះបានអង្គការលទ្ធកម្មបានទិញសម្ភារទាំងនោះស្របទៅតាមតម្រូវការ ជាក់ស្តែង។ អង្គការលទ្ធកម្មនឹងសុំសេចក្តីសម្រេចពីថ្នាក់ដឹកនាំដើម្បីដោះស្រាយលើបញ្ហានេះ។

១.៣. អំពីដំណើរការឯកសារទិញសម្ភារមួយចំនួនមានភាពយឺតយ៉ាវ

សវនករបានពិនិត្យឃើញថា ដំណើរការឯកសារទិញសម្ភារមួយចំនួនមានរយៈពេលយូរ ដែល បង្កឡើងដោយនាយកដ្ឋានពាក់ព័ន្ធ និងអង្គការលទ្ធកម្ម។

កត្តានេះអាចធ្វើឱ្យមានការយឺតយ៉ាវ និងខ្វះខាតប្រសិទ្ធភាពក្នុងការបំពេញការងារក្នុងអង្គការ លទ្ធកម្ម និងផ្តល់ការរាំងស្ទះដល់ការងារក្នុង ក.ស.ក. ។

សំណូមពររបស់សវនករ៖ ដើម្បីឱ្យមានប្រសិទ្ធភាព និងបង្កើនការទទួលខុសត្រូវអនុវត្តន៍ ការងារនៅក្នុងអង្គការលទ្ធកម្ម សវនដ្ឋានគួរតែខិតខំប្រឹងប្រែងតាមដានឯកសារ និងជំរុញដល់ នាយកដ្ឋានពាក់ព័ន្ធបន្ថែមទៀតក្នុងការពន្លឿនការងារ។

មតិឆ្លើយតបសវនដ្ឋាន៖ អង្គការលទ្ធកម្មបានខិតខំដោះស្រាយលើបញ្ហាយឺតយ៉ាវផ្សេងៗ ដែលស្ថិតនៅចំពោះមុខ តែឯកសារពាក់ព័ន្ធនឹងការសុំសម្ភារ អង្គការលទ្ធកម្ម តែងតែមានការយឺតយ៉ាវ ដោយមូលហេតុផ្សេងៗគ្នាដែលធ្វើឱ្យការអនុវត្តន៍កិច្ចលទ្ធកម្មមានការយឺតយ៉ាវដូចគ្នា។ ដូចនេះអង្គ ការលទ្ធកម្មសូមសំណូមពរដល់អង្គការពាក់ព័ន្ធ សូមធ្វើគម្រោង ឬក៏សម្ភារផ្សេងៗដោយជំរុញការងារ ទាំងនោះឱ្យបានលឿនទើបជាការល្អសម្រាប់ការអនុវត្តន៍កិច្ចការលទ្ធកម្មបានទាន់ពេលវេលា។

១.៤. ការអនុវត្តកិច្ចលទ្ធកម្មសាធារណៈស្របតាមផែនការលទ្ធកម្មប្រចាំឆ្នាំ

សភាពចរណ៍នាំលេខ០២ សហវ.អលក ចុះថ្ងៃទី ១៤ ខែមករា ឆ្នាំ២០១៤ ស្តីពីការអនុវត្តន៍ កិច្ចលទ្ធកម្មសាធារណៈ ត្រង់ចំណុច២២ បានចែងថា "ស្ថាប័នអនុវត្តកិច្ចលទ្ធកម្ម ត្រូវអនុវត្តឱ្យបាន ម៉ឺងម៉ាត់ និងទៀងទាត់តាមវិធីសាស្ត្រ និងពេលវេលានៃដំណាក់កាលនីមួយៗនៃកិច្ចលទ្ធកម្មដូច មានចែងក្នុងផែនការលទ្ធកម្មដែលបានអនុម័តដោយក្រសួងសេដ្ឋកិច្ច និងហិរញ្ញវត្ថុ។"

យោងតាមផែនការលទ្ធកម្មប្រចាំឆ្នាំ២០១៤ ដែលអនុម័តដោយក្រសួងសេដ្ឋកិច្ច និងហិរញ្ញវត្ថុ លេខ១៩៤ សហវ.អលសា ចុះថ្ងៃទី ២៩ ខែធ្នូ ឆ្នាំ ២០១៧ សវនករពិនិត្យឃើញថា ក្នុងឆ្នាំ២០១៨

អង្គការលទ្ធកម្ម អនុវត្តកិច្ចលទ្ធកម្មសាធារណៈបានចំនួន ០៨គម្រោងនៃផែនការប្រចាំឆ្នាំ សរុប ២២គម្រោង ។

កត្តានេះធ្វើឱ្យអង្គការលទ្ធកម្ម និងការអនុវត្តន៍នីតិវិធីលទ្ធកម្មតាមសភាពចរណ៍នាំខាងលើពុំ មានប្រសិទ្ធភាព ។

សំណូមពររបស់សវនករ៖ សវនដ្ឋាន ត្រូវខិតខំអនុវត្តកិច្ចលទ្ធកម្មសាធារណៈដែលមានក្នុង ផែនការប្រចាំឆ្នាំ ឱ្យអស់លទ្ធភាពស្របតាមសភាពចរណ៍នាំលេខ០២ សហវ.អលក ចុះថ្ងៃទី ១៤ ខែមករា

RT 14/11/18

ឆ្នាំ២០១៤ ស្តីពីការអនុវត្តកិច្ចលទ្ធកម្មសាធារណៈ ។

មតិឆ្លើយតបសវនករ៖ ចំពោះការអនុវត្តកិច្ចលទ្ធកម្ម ឱ្យស្របតាមផែនការលទ្ធកម្មឆ្នាំ២០១៤ គឺអង្គភាពលទ្ធកម្ម នៅមិនទាន់អនុវត្តឱ្យបានពេញលេញស្របតាមផែនការឆ្នាំនៅឡើយទេដោយគម្រោង គម្រោងមួយចំនួនបានអនុវត្តទៅតាមតម្រូវការជាក់ស្តែងរបស់អតិថិជនជាដៃគូ។ អង្គភាពលទ្ធកម្ម និង ខិតខំកែលម្អលើចំណុចខ្លះខាតនេះឱ្យបានល្អប្រសើរនាពេលខាងមុខ។

២- នាយកដ្ឋានសេវាកម្មនាវាចរណ៍

២.១. កង្វះខាតក្នុងការលើកគម្រោងផែនការប្រចាំឆ្នាំសម្រាប់នាយកដ្ឋានសេវាកម្មនាវាចរណ៍

សវនករបានពិនិត្យ និងសង្កេតឃើញថា នាយកដ្ឋាននៅមិនទាន់បានសរសេរគម្រោងផែនការ សកម្មភាពការងារសម្រាប់អនុវត្តប្រចាំឆ្នាំនៅឡើយ។

កត្តានេះធ្វើឱ្យការងារដែលត្រូវធ្វើក្នុងឆ្នាំមិនទទួលបានប្រសិទ្ធភាពខ្ពស់។

សំណូមពររបស់សវនករ៖ ដូចនេះ នាយកដ្ឋានសេវាកម្មនាវាចរណ៍ គួរតែរៀបចំលើកគម្រោង ផែនការសម្រាប់អនុវត្តក្នុងឆ្នាំ២០១៥ និងទិសដៅបន្តនៅឆ្នាំខាងមុខទៀតជាត្រឹមត្រូវវិស័យក្នុង នាយកដ្ឋាន សេវាកម្មនាវាចរណ៍ដូចជាការគ្រប់គ្រងដល់ការិយាល័យ និងសេវាកម្មក្រោមឱវាទ។

មតិឆ្លើយតបសវនករ៖ នាយកដ្ឋានសេវាកម្មនាវាចរណ៍បានប្រមូលផ្តុំ និងរៀបគម្រោង ផែនការអនុវត្តកិច្ចការជាក់ស្តែងបានមួយចំនួនហើយ ប៉ុន្តែនាយកដ្ឋាននៅមិនទាន់បានសរសេរ គម្រោងផែនការជាលាយលក្ខណ៍អក្សរសម្រាប់អនុវត្តឆ្នាំ ២០១៥នៅឡើយ ។ នាយកដ្ឋានសេវាកម្ម នាវាចរណ៍ នឹងធ្វើការកែលម្អ និងបំពេញនូវចំណុចខ្លះខាតខាងលើអោយបានល្អប្រសើរ ។

២.២. អំពីការផ្សព្វផ្សាយ និងណែនាំស្តីពីគោលការណ៍តាមបណ្តាចំណាត់ផែនការដែលស្ថិតនៅ តាមដងទន្លេមេគង្គលើ ទន្លេមេគង្គក្រោម ទន្លេសាប និងទន្លេបាសាក់

តាមការសាកសួរសវនករ បានឱ្យដឹងថា នៅតាមបណ្តាចំណាត់ផែនការមួយចំនួនដែល កំពុងធ្វើការដឹកជញ្ជូនលើកដាក់ និងផ្ទេរផ្ទុកទំនិញវាយផ្សេងៗធ្វើការសាងសង់ចំណាត់ផែនការស្រប តាមលក្ខណៈបច្ចេកទេស ដោយមិនមានជណ្តើរ ឬចំណាត់ផែនការត្រឹមត្រូវជាពិសេសមិនទាន់មានមធ្យោបាយ គ្រប់គ្រាន់ដូចជា អូប៊ែរ ឬកាណូតសម្រាប់ចម្លងកណ្តាធារឡើង-ចុះនាវាសម្រាប់ដឹកទំនិញអោយដល់ បណ្តាចំណាត់ផែនការនោះ ។

កត្តានេះធ្វើអោយកណ្តាធារមានការលំបាកក្នុងការបំពេញការងារ អាចនឹងបណ្តាលអោយមាន ហានិភ័យកើតឡើងជាយថាហេតុនៅអំឡុងពេលណាមួយ ។

សំណូមពររបស់សវនករ៖ ដូចនេះដើម្បីធានាសុវត្ថិភាព ក្នុងការបំពេញការងារ នាយកដ្ឋាន សេវាកម្មនាវាចរណ៍ គួរតែជំរុញបន្ថែមដល់ ការិយាល័យសុវត្ថិភាព សុខុមាលភាព និងបរិស្ថានផែនការ Safety Health Environment (SHE) ដើម្បីធ្វើការផ្សព្វផ្សាយ និងណែនាំដល់បណ្តាម្ចាស់ផែនការនោះ ។

មតិឆ្លើយតបសវនករ៖ ជាគោលការណ៍កន្លងមក នាយកដ្ឋានសេវាកម្មនាវាចរណ៍បានណែនាំ ដល់ការិយាល័យ សុវត្ថិភាព សុខុមាលភាព និងបរិស្ថានផែនការ (SHE) បានចុះទៅតាមចំណាត់ផែនការមួយ ចំនួនរួចមកហើយ ប៉ុន្តែមិនទាន់មានភាពជាប់លាប់នៅឡើយទេ។ ចាប់ពីពេលនេះទៅនាយកដ្ឋានសេវា កម្មនាវាចរណ៍ និងរៀបចំផែនការច្បាស់លាស់ ដើម្បីអោយការិយាល័យ សុវត្ថិភាព សុខុមាលភាព និង បរិស្ថានផែនការ (SHE) បន្តចុះអនុវត្តការផ្សព្វផ្សាយនិងណែនាំដល់បណ្តាចំណាត់ផែនការ អំពីកង្វះខាត លក្ខណៈបច្ចេកទេសដូចជា ជណ្តើរសុវត្ថិភាព និងភ្លើងបំភ្លឺផ្លូវ ។ ល។ ដើម្បីធានាសុវត្ថិភាពដល់កណ្តាធារ ក្នុងការបំពេញការងារ និងកំណត់រយៈពេលអោយម្ចាស់ចំណាត់ផែនការអភិវឌ្ឍ និងត្រួតពិនិត្យឡើងវិញ ក្រោយពីបានធ្វើការណែនាំ និងផ្សព្វផ្សាយរួច។

AT 14/10/15

៣- ការិយាល័យកណ្តុរ

៣.១. អំពីកង្វះខាតសម្ភារសម្រាប់ពាក់ការពារសុវត្ថិភាពពេលបំពេញការងារ

តាមការសាកសួរសវនដ្ឋាន សវនករសង្កេតឃើញថាមានកង្វះខាតសម្ភារសម្រាប់ពាក់ការពារពេលបំពេញការងារមួយចំនួនដូចជា៖ អាវពេញ មួកស្រោមដៃ ។ ដោយហេតុថាមន្ត្រី កណ្តុរត្រូវបំពេញការងារនៅលើ នាវា ដោយត្រូវជិះពេញសង្រ្គោះ ទូក កាណូត និងប្រើជណ្តើរស្វ័យ ដើម្បីឡើងដល់លើនាវា ដែលមានកម្ពស់ខ្ពស់។

កត្តាកង្វះខាតសម្ភារមួយចំនួនខាងលើអាចធ្វើឱ្យមន្ត្រី បុគ្គលិកកណ្តុរ ងាយនឹងជួបឧបទ្វហេតុកើតឡើងជាយថាហេតុដោយប្រការណាមួយអាចឈានទៅដល់ប៉ះពាល់អាយុជីវិត។

សំណូមពររបស់សវនករ៖ ដើម្បីធានាបានសុវត្ថិភាពនិងការពារធនធានមនុស្សឱ្យបានល្អប្រសើរ ការិយាល័យកណ្តុរ (Pilot) គួរតែសហការជាមួយអង្គការពាក់ព័ន្ធ ដើម្បីធ្វើរបាយការណ៍ជូនថ្នាក់ដឹកនាំពិនិត្យ និងជ្រាប ។

មតិឆ្លើយតបសវនដ្ឋាន៖ ការិយាល័យកណ្តុរ បានធ្វើសំណើសុំសម្ភារការពារសុវត្ថិភាពនៅថ្ងៃទី១៥ ខែមីនា ឆ្នាំ២០១៩ ដោយមានការឯកភាពពីថ្នាក់ដឹកនាំ។ ប៉ុន្តែបច្ចុប្បន្ន នីតិវិធីក្នុងការទិញមិនទាន់បំពេញរួចរាល់។

៣.២. កង្វះខាតចំណតផែទេសចរណ៍នៅតាមបណ្តាខេត្តមួយចំនួន

តាមការពិនិត្យសាកសួរសវនដ្ឋាន បានអោយដឹងថា នៅតាមបណ្តាខេត្តមួយចំនួនមិនទាន់មានចំណតផែទេសចរណ៍ នៅឡើយទេ ជាហេតុធ្វើអោយមានការលំបាកដល់នាវាទេសចរណ៍ចូលចត និងការធ្វើដំណើរឡើង-ចុះ ពីលើនាវាមកលើទីទួលដីគោករបស់ភ្ញៀវទេសចរ ។

កត្តានេះអាចធ្វើអោយមានគ្រោះថ្នាក់កើតឡើងជាយថាហេតុដល់ភ្ញៀវទេសចរ ។

សំណូមពររបស់សវនករ៖ ដូចនេះដើម្បីធានាសុវត្ថិភាពដល់ភ្ញៀវជាតិ និងអន្តរជាតិ សវនដ្ឋានគួរតែសហការជាមួយអង្គការពាក់ព័ន្ធ និងធ្វើរបាយការណ៍ជូនថ្នាក់ដឹកនាំលើជ្រាប ។

មតិឆ្លើយតបសវនដ្ឋាន៖ ការិយាល័យកណ្តុរបានសហការជាមួយអង្គការពាក់ព័ន្ធក្នុងការចុះសិក្សាពិគ្រោះក្នុងការអភិវឌ្ឍន៍ចំណតនាវាទេសចរណ៍បានមួយចំនួនតាមបណ្តាខេត្តដូចខាងក្រោម ៖

- ភ្នំពេញ - កំពង់ចាម ក្រុមការងារបច្ចេកទេស ក. ស. ភ. បានចុះសិក្សាគម្រោងបណ្តោះអាសន្ន និងធ្វើការប៉ាន់ប្រមាណតម្លៃ នៅចំណុចភូមិសាស្ត្រឃុំអង្គរបាន (ខេត្តកំពង់ចាម)។ កិច្ចការដោះស្រាយស្រាយចំណតទេសចរណ៍តាមបណ្តាខេត្តកំពុងសិក្សាផ្នែកយុទ្ធសាស្ត្រទ្រឹស្តី។
- ភ្នំពេញ - កំពង់ឆ្នាំង ក្រុមការងារបច្ចេកទេស ក. ស. ភ. កំពុងសិក្សាសំណើសហការរបស់សិប្បកម្មកោះចិន (ខេត្តកណ្តាល) ដើម្បីធានាសុវត្ថិភាពជូននាវា និងភ្ញៀវទេសចរណ៍។

សវនដ្ឋានក៏នៅ សិក្សាគម្រោងបន្តបន្ទាប់តាមបណ្តាខេត្តផ្សេងៗ នាពេលអនាគត។

៤- សេវាដ្ឋាននាវាចរណ៍/ប្រព័ន្ធឯAIS

៤.១. កង្វះខាតក្នុងការរៀបចំរបាយការណ៍ប្រចាំឆ្នាំនិងផែនការប្រចាំឆ្នាំ

តាមការពិនិត្យរបាយការណ៍ សវនករសង្កេតឃើញថា សេវាដ្ឋាននាវាចរណ៍/ប្រព័ន្ធឯAIS លើកគម្រោងផែនការប្រចាំឆ្នាំ ២០១៩ រួមបញ្ចូលគ្នា ទៅក្នុងរបាយការណ៍ស្តីពីសកម្មភាពការងារប្រចាំឆ្នាំ២០១៨ របស់សេវាដ្ឋាននៅចំណតផែ TS១, TS៣ និង LM១៧ ។

កត្តានេះអាចធ្វើអោយមានភាពលំបាកក្នុងការពិនិត្យ និងមិនទាន់សមស្រប។

Handwritten signature

សំណូមពររបស់សវនករ៖ ដូចនេះសវនដ្ឋាន គួរតែលើកគម្រោងផែនការប្រចាំឆ្នាំ និងរបាយការណ៍
ប្រចាំឆ្នាំឱ្យដាច់ដោយឡែកពីគ្នា ។

មតិឆ្លើយតបសវនដ្ឋាន៖ យល់ស្របតាមការបកស្រាយបំភ្លឺរបស់សវនករ សវនដ្ឋាននឹងធ្វើការ
កែសម្រួល នូវចំណុចខ្លះខាតខាងលើឱ្យបានល្អប្រសើរ ។

ថ្ងៃសុក្រ ៧ កើត ខែ ពិសាខ ឆ្នាំកុរ ឯកស័ក ព.ស. ២៥៦២
ធ្វើនៅរាជធានីភ្នំពេញ, ថ្ងៃទី ១០ ខែ ១២ ឆ្នាំ ២០១៩

ប្រធាននាយកដ្ឋានសវនកម្មផ្ទៃក្នុង 



កែវ សុផាណ្ណារ៉ា

បានឃើញ និង កត់ត្រា

ថ្ងៃច័ន្ទ ១៣ កើត ខែ ពិសាខ ឆ្នាំកុរ ឯកស័ក ព.ស. ២៥៦២
ធ្វើនៅរាជធានីភ្នំពេញ, ថ្ងៃទី ១៦ ខែ ១២ ឆ្នាំ ២០១៩

ប្រធានគណៈកម្មាធិការសវនកម្ម 



ម៉ម ឆ្លី

ផ្នែកទី ៧
របាយការណ៍ហិរញ្ញវត្ថុ
ដែលត្រូវពិនិត្យដោយសវនករឯករាជ្យ

កំពង់ផែស្វយ័តភ្នំពេញ
(ចុះបញ្ជីពាណិជ្ជកម្មនៅព្រះរាជាណាចក្រកម្ពុជា)

សេចក្តីថ្លែងការណ៍របស់ក្រុមប្រឹក្សាភិបាល

តាមយោបល់របស់ក្រុមប្រឹក្សាភិបាល របាយការណ៍ហិរញ្ញវត្ថុសង្ខេបបណ្តោះអាសន្នរបស់ កំពង់ផែស្វយ័តភ្នំពេញ ហៅកាត់ថា ("ក.ស.ភ") ដែលមានរបាយការណ៍ស្ថានភាពហិរញ្ញវត្ថុសង្ខេប នាថ្ងៃទី៣១ ខែមីនា ឆ្នាំ២០១៩ ព្រមទាំង របាយការណ៍ចំណេញ ឬខាត និងលទ្ធផលផ្សេងៗសង្ខេប របាយការណ៍បម្រែបម្រួលមូលធនសង្ខេប និង របាយការណ៍ លំហូរសាច់ប្រាក់សង្ខេប សម្រាប់រយៈពេល ៣ខែ និងកំណត់សម្គាល់ព័ត៌មានហិរញ្ញវត្ថុសង្ខេបបណ្តោះអាសន្ន (ត្រូវបាន គេស្គាល់ផងដែរថាជា "ព័ត៌មានហិរញ្ញវត្ថុសង្ខេបបណ្តោះអាសន្ន") បានរៀបចំឡើងត្រឹមត្រូវគ្រប់ទិដ្ឋភាពជាសារវន្តទាំងអស់ ទៅតាម ស្តង់ដារគណនេយ្យអន្តរជាតិកម្ពុជា លេខ ៣៤ ស្តីពី "របាយការណ៍ហិរញ្ញវត្ថុបណ្តោះអាសន្ន"។

តាមនាមក្រុមប្រឹក្សាភិបាល *AK*



ឯកឧត្តម ហ៊ុំ ចាន់
ប្រធានក្រុមប្រឹក្សាភិបាល និងជាអគ្គនាយក

រាជធានីភ្នំពេញ ព្រះរាជាណាចក្រកម្ពុជា

ថ្ងៃទី ០៩ MAY 2019

**របាយការណ៍នៃការត្រួតពិនិត្យលើព័ត៌មានហិរញ្ញវត្ថុសង្ខេបបណ្តោះអាសន្ន
ជូនចំពោះភាគហ៊ុនិករបស់កំពង់ផែស្វយ័តភ្នំពេញ**

(ចុះបញ្ជីពាណិជ្ជកម្មនៅព្រះរាជាណាចក្រកម្ពុជា)
(លេខ Co.៧១៧៥ E/២០០៤)

សេចក្តីផ្តើម

យើងខ្ញុំបានធ្វើការត្រួតពិនិត្យរបាយការណ៍ហិរញ្ញវត្ថុសង្ខេបរបស់ កំពង់ផែស្វយ័តភ្នំពេញ ហៅកាត់ថា ("ក.ស.ភ") ដែលមានរបាយការណ៍ស្ថានភាពហិរញ្ញវត្ថុសង្ខេបនាថ្ងៃទី៣១ ខែមីនា ឆ្នាំ២០១៩ ព្រមទាំងរបាយការណ៍ចំណេញ ឬខាត និងលទ្ធផលផ្សេងៗសង្ខេប របាយការណ៍បម្រែបម្រួលមូលធនសង្ខេប និង របាយការណ៍លំហូរសាច់ប្រាក់សង្ខេប សម្រាប់រយៈពេល ៣ខែ និង កំណត់សម្គាល់ព័ត៌មានហិរញ្ញវត្ថុបន្ថែមផ្សេងៗ (ត្រូវបានគេហៅថាជា "ព័ត៌មានហិរញ្ញវត្ថុសង្ខេប បណ្តោះអាសន្ន") ។ អត្តនាយកជាអ្នកទទួលខុសត្រូវក្នុងការរៀបចំ និង បង្ហាញនូវព័ត៌មានហិរញ្ញវត្ថុសង្ខេបបណ្តោះអាសន្ន។ ទំនួលខុសត្រូវរបស់យើងខ្ញុំ គឺធ្វើការសន្និដ្ឋានទៅលើព័ត៌មានហិរញ្ញវត្ថុសង្ខេបបណ្តោះអាសន្នដោយផ្អែកលើការត្រួតពិនិត្យរបស់យើងខ្ញុំ។

វិនិច្ឆ័យនៃការត្រួតពិនិត្យ

យើងខ្ញុំបានធ្វើការត្រួតពិនិត្យ ដោយអនុលោមតាម ស្តង់ដារអន្តរជាតិកម្ពុជាលើកិច្ចព្រមព្រៀងការត្រួតពិនិត្យលេខ ២៤១០ ស្តីពី "ការត្រួតពិនិត្យព័ត៌មានហិរញ្ញវត្ថុបណ្តោះអាសន្ន ដែលធ្វើឡើងដោយសវនករឯករាជ្យរបស់ក្រុមហ៊ុន"។ ការត្រួតពិនិត្យលើ ព័ត៌មានហិរញ្ញវត្ថុបណ្តោះអាសន្នរួមមាន ការចោទសួរបុគ្គលិកដែលពាក់ព័ន្ធជាមួយនឹងព័ត៌មានហិរញ្ញវត្ថុ និងគណនេយ្យ ព្រមទាំងការ អនុវត្តនូវការវិភាគ និងនីតិវិធីក្នុងការត្រួតពិនិត្យផ្សេងៗ។ ការត្រួតពិនិត្យមានវិសាលភាពតិចជាងការធ្វើសវនកម្ម ដោយអនុលោមទៅតាមស្តង់ដារសវនកម្មអន្តរជាតិនៃកម្ពុជា ហើយជាលទ្ធផលយើងខ្ញុំមិនអាចធ្វើការធានាថា បានដឹងនូវរាល់បញ្ហាសំខាន់ៗដែលអាចនឹងកំណត់បានក្នុងពេលធ្វើសវនកម្ម។ ដូច្នេះយើងខ្ញុំមិនបញ្ចេញមតិយោបល់សវនកម្មនោះទេ។

សេចក្តីសន្និដ្ឋាន

យោងតាមការត្រួតពិនិត្យរបស់យើងខ្ញុំមិនមានបញ្ហាណាមួយដែលធ្វើអោយយើងខ្ញុំជឿជាក់ថា ព័ត៌មានហិរញ្ញវត្ថុសង្ខេបបណ្តោះអាសន្ន ដែលបានភ្ជាប់មកជាមួយនេះ មិនបានរៀបចំឡើងត្រឹមត្រូវគ្រប់ទិដ្ឋភាពជាសារវន្តទាំងអស់ទៅតាមស្តង់ដារគណនេយ្យអន្តរជាតិកម្ពុជា លេខ ៣៤ ស្តីពី "របាយការណ៍ហិរញ្ញវត្ថុបណ្តោះអាសន្ន" នោះទេ។



រាជធានីភ្នំពេញ
ព្រះរាជាណាចក្រកម្ពុជា
ថ្ងៃទី៩ ខែឧសភា ឆ្នាំ២០១៩

BDO (Cambodia) Limited, Certified Public Accountants, a Cambodian limited liability company, is a member of BDO International Limited, a UK company limited by guarantee, and forms part of the International BDO network of independent member firms.

កំណត់សម្គាល់គន្លឹះសំខាន់ៗ
(ចុះបញ្ជីពាណិជ្ជកម្មនៅព្រះរាជាណាចក្រកម្ពុជា)

របាយការណ៍ស្ថានភាពហិរញ្ញវត្ថុសង្ខេប
នាថ្ងៃទី៣១ ខែមីនា ឆ្នាំ២០១៩

	កំណត់ សម្គាល់	មិនបានធ្វើសវនកម្ម ៣១ មីនា ២០១៩		បានធ្វើសវនកម្ម ៣១ ធ្នូ ២០១៨	
		ដុល្លារអាមេរិក	គិតជាពាន់រៀល	ដុល្លារអាមេរិក	គិតជាពាន់រៀល
ទ្រព្យសកម្ម					
ទ្រព្យសកម្មរយៈពេលវែង					
ទ្រព្យសម្បត្តិ រោងចក្រ និង បរិក្ខារ	៤	៧៣.៦០១.៦៤២	២៩៥.៥១០.៥៩៣	៧៣.៨០៩.៤៤៧	២៩៦.៥៦៦.៣៥៨
ទ្រព្យសម្បត្តិវិនិយោគ	៥	៨៥.០៤៣.៩០៩	៣៤១.៤៥១.២៩៥	៨៥.០២៦.១៩៨	៣៤១.៦៣៥.២៦៤
ការជួលក្រៅទទួល	៦	៤.១៦៤.១២៤	១៦.៧១៨.៩៩៨	-	-
ទ្រព្យសកម្មពន្ធនាគារ	៧	១.១៣២.៣១៤	៤.៥៤៦.២៤១	១.១២៦.០០០	៤.៥២៤.២៦៨
		<u>១៦៣.៩៤១.៩៨៩</u>	<u>៦៥៨.២២៧.០៨៧</u>	<u>១៥៩.៩៦១.៦៤៥</u>	<u>៦៤២.៧២៥.៨៩០</u>
ទ្រព្យសកម្មរយៈពេលខ្លី					
គណនីពាណិជ្ជ និងគណនីត្រូវទទួលផ្សេងៗ	៨	៣.៩៣៤.២៧៣	១៥.៧៩៦.១០៦	៣.១៧២.៥៣៨	១២.៧៤៧.២៥៨
ការជួលក្រៅទទួល	៦	៧៤.៧៤៥	៣០០.១០១	-	-
សាច់ប្រាក់ និង សាច់ប្រាក់នៅធនាគារ	៩	២៣.២៦៧.៥០៤	៩៣.៤១៩.០២៩	២៣.៩៩៥.៤១០	៩៦.៤១៣.៥៧៧
		<u>២៧.២៧៦.៥២២</u>	<u>១០៩.៥១៥.២៣៦</u>	<u>២៧.១៦៧.៩៤៨</u>	<u>១០៩.១៦០.៨១៥</u>
ទ្រព្យសកម្មសរុប		<u>១៩១.២១៨.៥១១</u>	<u>៧៦៧.៧៤២.៣២៣</u>	<u>១៨៧.១២៩.៥៩៣</u>	<u>៧៥១.៨៨៦.៧០៥</u>
មូលធននិងបំណុល					
មូលធន					
ដើមទុន	១០	១១៤.៤៥៣.៤៨៥	៤៥៧.៨១៣.៩៤០	១១៤.៤៥៣.៤៨៥	៤៥៧.៨១៣.៩៤០
បុព្វលាភភាគហ៊ុន	១១	១៥៥.៥០២	៦២២.០០៨	១៥៥.៥០២	៦២២.០០៨
ទុនបម្រុង	១២	២៥.៦៥១.៤១៩	១០២.៩៩០.៤៤៧	១៨.៦៧៥.១៤២	៧៥.០៣៦.៧២១
ចំណេញរក្សាទុក		៣.៦១២.៣៣១	១៤.៤៧០.៩៩៩	៧.៦៧៨.០៧៣	៣១.០៧០.១៩៤
បេឡៀងនៃការប្តូររូបិយប័ណ្ណ		-	១.៧៥១.៦៤៧	-	១.៨៤៣.២៦៥
		<u>១៤៣.៨៣២.៧៣៧</u>	<u>៥៧៧.៦៤៩.០៤១</u>	<u>១៤០.៩៦២.២០២</u>	<u>៥៦៦.៣៨៦.១២៨</u>
បំណុល					
បំណុលរយៈពេលវែង					
បំណុលលើការធានាបង់ភាគលាភ		២៣៥.៥១០	៩៤៥.៥៧៣	៤៤៥.៤៥៣	១.៧៨៩.៨៣០
ប្រាក់កម្ចី	១៣	២៤.៨៣៩.៦៨៩	៩៩.៧៣១.៣៥១	២៤.៨៣៩.៦៨៩	៩៩.៨០៥.៨៧០
សំវិធានធនលើមូលនិធិសេវាសុខភាព	១៤	៦៩៧.៤៥៥	២.៨០០.៦៨៣	៦៤៤.៦៤៤	២.៩៩០.១៤០
បំណុលពីការជួល	១៥	២.៧៧៦.០៨២	១១.១៤៥.៩៦៩	-	-
កិច្ចសន្យាបំណុល	១៦	១៤.៦២៥.០០០	៥៨.៧១៩.៣៧៥	១៤.៦២៥.០០០	៥៨.៧៦៣.២៥០
		<u>៤៣.១៧៣.៨៣៦</u>	<u>១៧៣.៣៤២.៩៥១</u>	<u>៤០.៥៥៤.៧៨៦</u>	<u>១៦២.៩៤៩.១៣០</u>

កំណត់ផែស្វ័យភ័ស្តុភារ
(ចុះបញ្ជីពាណិជ្ជកម្មនៅព្រះរាជាណាចក្រកម្ពុជា)

របាយការណ៍ស្ថានភាពហិរញ្ញវត្ថុសង្ខេប
នាថ្ងៃទី៣១ ខែមីនា ឆ្នាំ២០១៩ (ត)

	កំណត់ សម្គាល់	ចិនបានធ្វើសវនកម្ម ៣១ មីនា ២០១៩		បានធ្វើសវនកម្ម ៣១ ធ្នូ ២០១៨	
		ដុល្លារអាមេរិក	គិតជាពាន់រៀល	ដុល្លារអាមេរិក	គិតជាពាន់រៀល
មូលធននិងបំណុល (ត)					
បំណុល (ត)					
បំណុលរយៈពេលខ្លី					
គណនីអ្នកផ្គត់ផ្គង់ និងគណនីបំណុលផ្សេងៗ	១៧	២.៤៤០.២០១	៩.៧៩៧.៤០៧	២.៦៩១.៩៩០	១០.៨១៦.២៥៥
ប្រាក់កម្ចី	១៣	១.០៣៤.៩៨៧	៤.១៥៩.៤៧៣	២.០៦៩.៩៧៤	៨.៣១៧.១៥៦
បំណុលពីការជួល	១៥	៤៩.៨៣០	២០០.០៦៧	-	-
កិច្ចសន្យាបំណុល	១៦	១៥០.០០០	៦០២.២៥០	២២៩.០០០	៩០៤.០៤០
ពន្ធលើប្រាក់ចំណេញត្រូវបង់		៤៩៦.៩២០	១.៩៩៩.១៣៤	៦២៥.៦៨១	២.៥១៣.៩៨៦
		<u>៤.១៧១.៩៣៨</u>	<u>១៦.៧៥០.៣៧១</u>	<u>៥.៦១២.៦០៥</u>	<u>២២.៥៥១.៤៤៧</u>
បំណុលសរុប		<u>៤៧.៣៤៥.៧៧៤</u>	<u>១៩០.០៩៣.២៨២</u>	<u>៤៦.១៦៧.៣៩១</u>	<u>១៨៥.៤០០.៥៧៧</u>
មូលធននិងបំណុលសរុប		<u>១៩១.២១៨.៥១១</u>	<u>៧៦៧.៧៤២.៣២៣</u>	<u>១៨៧.១២៩.៥៩៣</u>	<u>៧៥១.៨៨៦.៧០៥</u>

របាយការណ៍ស្ថានភាពហិរញ្ញវត្ថុសង្ខេប គួរតែអានជាមួយនិងព័ត៌មានហិរញ្ញវត្ថុសម្រាប់ដំណាច់ឆ្នាំថ្ងៃទី៣១ ខែធ្នូ ឆ្នាំ២០១៨ ដែលបានធ្វើសវនកម្ម
រួច ព្រមទាំងកំណត់សម្គាល់ដែលបានភ្ជាប់រួចរបាយការណ៍ហិរញ្ញវត្ថុបណ្តោះអាសន្ននេះ។

អំពាច់វិស័យស្នូល

(ចុះបញ្ជីពាណិជ្ជកម្មនៅព្រះរាជាណាចក្រកម្ពុជា)

**របាយការណ៍ចំណេញ ឬខាត និងលទ្ធផលផ្សេងៗសង្ខេប
សម្រាប់រយៈពេល ៣ខែ បញ្ចប់ថ្ងៃទី៣១ ខែមីនា ឆ្នាំ២០១៩**

	កំណត់ សម្គាល់	មិនបានធ្វើសវនកម្ម សម្រាប់រយៈពេល ៣ខែ			
		៣១ មីនា ២០១៩ ^(១)		៣១ មីនា ២០១៨ ^(២)	
		ដុល្លារអាមេរិក	គិតជាពាន់រៀល	ដុល្លារអាមេរិក	គិតជាពាន់រៀល
ចំណូល	១៩	៥.៨៧០.២៨៨	២៣.៥១៦.៣៧៤	៤.៦៥៨.០៧៩	១៨.៦៨៨.២១៣
ថ្លៃដើមសេវាកម្ម	២០	(១.៨៤២.៤៨៥)	(៧.៣៨០.៩៩៥)	(១.៧៥០.៦៣៦)	(៧.០២៣.៥៥២)
ប្រាក់ចំណេញដុល		៤.០២៧.៨០៣	១៦.១៣៥.៣៧៩	២.៩០៧.៤៤៣	១១.៦៦៤.៦៦១
ចំណូលផ្សេងៗ	២១	២.០១០.៩៨៧	៨.០៥៥.៨៥៤	១៨២.៥១៤	៧៣២.២៤៦
ចំណាយទូទៅ និង ចំណាយរដ្ឋបាល	២២	(១.៥២៦.១៥៨)	(៦.១១៣.៧៨៩)	(១.៣៣៣.៥៣២)	(៥.៣៥០.១៣០)
ចំណេញប្រតិបត្តិការ		៤.៥១២.៦៣៦	១៨.០៧៧.៤៤៤	១.៧៥៦.៤២៥	៧.០៤៤.៧៧៧
ចំណាយហិរញ្ញប្បទាន	២៣	(២៧៥.៤១៤)	(១.១០៣.៣០៨)	(២៧៨.៣៤១)	(១.១១៦.៧០៤)
ចំណេញសុទ្ធចុះបង់ពន្ធ		៤.២៣៧.២២២	១៦.៩៧៤.១៣៦	១.៤៧៨.០៨៤	៥.៩២៨.០៧៣
ចំណាយពន្ធលើប្រាក់ចំណេញ	២៤	(៥៩៨.៤០២)	(២.៣៩៧.១៩៨)	(៣៣៦.៨៦៨)	(១.៣៥១.៥១៤)
ប្រាក់ចំណេញក្នុងការិយបរិច្ឆេទ		៣.៦៣៨.៨២០	១៤.៥៧៦.៩៣៨	១.១៤១.២១៦	៤.៥៧៦.៥៥៩
លទ្ធផលផ្សេងៗ					
ខ្ទង់គណនីដែលមិនបានបែងចែកចំណេញ ឬខាត៖ ការកំណត់ឡើងវិញនូវសិទ្ធិធនលើមូល និពិសោធន៍វត្តមាន		(២៦.៤៤៥)	(១០៥.៩៣៩)	(២៥.៥១៥)	(១០២.៣៦៦)
លទ្ធផលលម្អិតក្នុងការិយបរិច្ឆេទ		៣.៦១២.៣៧៥	១៤.៤៧០.៩៩៩	១.១១៥.៧០១	៤.៤៧៤.១៩៣
ចំណេញក្នុងមួយភាគហ៊ុន					
ក្នុងមួយភាគហ៊ុនគោល	២៥	០,១៧	០,៧០	០,០៥	០,២២
ក្នុងមួយភាគហ៊ុនថយចុះ	២៥	០,១៧	០,៧០	០,០៥	០,២២

កំណត់សម្គាល់៖

- (១) របាយការណ៍បម្រែបម្រួលមូលធនសង្ខេប គួរតែអានជាមួយនិងព័ត៌មានហិរញ្ញវត្ថុសម្រាប់ដំណាច់ឆ្នាំថ្ងៃទី៣១ ខែធ្នូ ឆ្នាំ២០១៨ ដែលបានធ្វើសវនកម្មរួច ព្រមទាំងកំណត់សម្គាល់ដែលបានភ្ជាប់ក្នុងរបាយការណ៍ហិរញ្ញវត្ថុបណ្តោះអាសន្ននេះ។
- (២) ក្នុងរយៈពេលដែលយកមកប្រៀបធៀបសម្រាប់ការិយបរិច្ឆេទបានពិនិត្យឡើងវិញ ប៉ុន្តែមិនបានធ្វើសវនកម្មទេ។

កំណត់តែស្នូលកម្មវិធី

(ចុះបញ្ជីពាណិជ្ជកម្មនៅព្រះរាជាណាចក្រកម្ពុជា)

របាយការណ៍បម្រែបម្រួលមូលធនសង្ខេប

សម្រាប់រយៈពេល ៣ខែ បញ្ចប់ថ្ងៃទី៣១ ខែមីនា ឆ្នាំ២០១៩

	កំណត់ សម្គាល់	ដើមទុន ដុល្លារអាមេរិក	បុព្វលាភភាគហ៊ុន ដុល្លារអាមេរិក	ទុនបម្រុង ដុល្លារអាមេរិក	ចំណេញរក្សាទុក ដុល្លារអាមេរិក	លម្អៀងនៃការប្តូរ រូបិយបណ្ណី ដុល្លារអាមេរិក	សរុប ដុល្លារអាមេរិក
សមតុល្យនៅថ្ងៃទី ១ មករា ២០១៩		១១៤.៤៥៣.៤៨៥	១៥៥.៥០២	១៨.៦៧៥.១៤២	៧.៦៧៨.០៧៣	-	១៤៦.៣៥២.២០២
ចំណេញក្នុងការិយបរិច្ឆេទ		-	-	-	៣.៦៣៨.៧៧៦	-	៣.៦៣៨.៧៧៦
ខាតពីការវាយតម្លៃហានិភ័យភាគព្រឹត្តិសោធនិវត្តន៍		-	-	-	(២៦.៤៤៥)	-	(២៦.៤៤៥)
លទ្ធផលចំណេញសរុបក្នុងការិយបរិច្ឆេទ		-	-	-	៣.៦១២.៣៣១	-	៣.៦១២.៣៣១
ប្រតិបត្តិការជាមួយម្ចាស់ភាគហ៊ុន							
ការផ្ទេរទៅទុនបម្រុង	១២	-	-	៦.៩៧៦.២៧៧	(៦.៩៧៦.២៧៧)	-	-
ភាគលាភរបស់ភាគហ៊ុនិក ប្រភេទ "ខ"	២៦	-	-	-	(៧០១.៧៩៦)	-	(៧០១.៧៩៦)
សរុបប្រតិបត្តិការជាមួយម្ចាស់ភាគហ៊ុន				៦.៩៧៦.២៧៧	(៧.៦៧៨.០៧៣)	-	(៧០១.៧៩៦)
សមតុល្យនៅថ្ងៃទី ៣១ មីនា ២០១៩^(១)		១១៤.៤៥៣.៤៨៥	១៥៥.៥០២	២៥.៦៥១.៤១៩	៣.៦១២.៣៣១	-	១៤៣.៨៧២.៧៣៧
<i>(គិតជាពាន់រៀល)</i>		<i>៤៥៧.៨១៣.៩៤០</i>	<i>៦២២.០០៨</i>	<i>១០២.៩៩០.៤៤៧</i>	<i>១៤.៤៧០.៩៩៩</i>	<i>១.៧៥១.៦៤៧</i>	<i>៥៧៧.៦៤៩.០៤១</i>

កំណត់តែស្នូលស្តីពីពេញ

(ចុះបញ្ជីពាណិជ្ជកម្មនៅព្រះរាជាណាចក្រកម្ពុជា)

របាយការណ៍បម្រែបម្រួលមូលធនសង្ខេប

សម្រាប់រយៈពេល ៣ខែ បញ្ចប់ថ្ងៃទី៣១ ខែមីនា ឆ្នាំ២០១៩(ត)

	កំណត់ សម្គាល់	ដើមទុន ដុល្លារអាមេរិក	បុព្វលាភភាគហ៊ុន ដុល្លារអាមេរិក	ទុនបម្រុង ដុល្លារអាមេរិក	ចំណេញរក្សាទុក ដុល្លារអាមេរិក	លម្អៀងនៃការប្តូរ រូបិយបណ្ណ ដុល្លារអាមេរិក	សរុប ដុល្លារអាមេរិក
សមតុល្យនៅថ្ងៃទី ១ មករា ២០១៨		១១៤.៤៥៣.៤៨៥	១៥៥.៥០២	១៣.៩៤៦.២៨៣	៥.២៥២.០៦២	-	១៣៩.២០៧.៣៣២
ចំណេញក្នុងការិយបរិច្ឆេទ		-	-	-	១.១៤១.២១៦	-	១.១៤១.២១៦
ខាតពីការវាយតម្លៃហានិភ័យភាគព្រឹត្តិសោធនិវត្តន៍		-	-	-	(២៥.៥១៥)	-	(២៥.៥១៥)
លទ្ធផលចំណេញសរុបក្នុងការិយបរិច្ឆេទ		-	-	-	១.១១៥.៧០១	-	១.១១៥.៧០១
ប្រតិបត្តិការជាមួយម្ចាស់ភាគហ៊ុន							
ការធ្វើទៅទុនបម្រុង		-	-	៤.៧២៨.៨៥៩	(៤.៧២៨.៨៥៩)	-	-
ភាគលាភ		-	-	-	(៥៥៣.២០៣)	-	(៥៥៣.២០៣)
សរុបប្រតិបត្តិការជាមួយម្ចាស់ភាគហ៊ុន		-	-	៤.៧២៨.៨៥៩	(៥.២៨២.០៦២)	-	(៥៥៣.២០៣)
សមតុល្យនៅថ្ងៃទី ៣១ មីនា ២០១៩^(១)		១១៤.៤៥៣.៤៨៥	១៥៥.៥០២	១៨.៦៧៥.១៤២	១.១១៥.៧០១	-	១៣៩.២០៧.៧៣០
<i>(គិតជាពាន់រៀល)</i>		<i>៤៥៧.៨១៣.៩៤០</i>	<i>៦២២.០០៨</i>	<i>៧៤.៧០០.៧៦៨</i>	<i>៤.៤៧៦.១៩៣</i>	<i>(១៣.៣៨៩)</i>	<i>៥៣៧.៥៩៩.៣២០</i>

កំណត់សម្គាល់៖

(១) របាយការណ៍បម្រែបម្រួលមូលធនសង្ខេប គួរតែអានជាមួយនិងព័ត៌មានហិរញ្ញវត្ថុសម្រាប់ដំណាច់ឆ្នាំថ្ងៃទី៣១ ខែធ្នូ ឆ្នាំ២០១៨ ដែលបានធ្វើសវនកម្មរួច ព្រមទាំងកំណត់សម្គាល់ដែលបានភ្ជាប់ក្នុងរបាយការណ៍ហិរញ្ញវត្ថុបណ្តោះអាសន្ននេះ។

(២) គួរលេខដែលយកមកប្រៀបធៀបសម្រាប់ការិយបរិច្ឆេទបានពិនិត្យឡើងវិញ ប៉ុន្តែមិនបានធ្វើសវនកម្មទេ។

កំណត់ផែស្នូលគន្លឹះសំខាន់ៗ
(ចុះបញ្ជីពាណិជ្ជកម្មនៅព្រះរាជាណាចក្រកម្ពុជា)

របាយការណ៍លំហូរសាច់ប្រាក់សង្ខេប
សម្រាប់រយៈពេល ៣ខែ បញ្ចប់ថ្ងៃទី៣១ ខែមីនា ឆ្នាំ២០១៩

	កំណត់ សម្គាល់	មិនបានធ្វើសវនកម្ម សម្រាប់រយៈពេល ៣ខែ			
		៣១ មីនា ២០១៩		៣១ មីនា ២០១៨	
		ដុល្លារអាមេរិក	គិតជាពាន់រៀល	ដុល្លារអាមេរិក	គិតជាពាន់រៀល
លំហូរសាច់ប្រាក់ពីសកម្មភាពប្រតិបត្តិការ					
ប្រាក់ចំណេញសុទ្ធ មុនបង់ពន្ធ		៤.២៣៧.១៧៨	១៦.៩៧៤.១៣៦	១.៤៧៨.០៨៤	៥.៩៣០.០៧៣
និយ័តកម្ម៖					
រំលស់ទ្រព្យសម្បត្តិ រោងចក្រ និង បរិក្ខារ	៤	៧៩១.៥៤៣	៣.០១០.៦៨១	៧១៦.៤៣៣	២.៨៧៤.៣២៩
រំលស់ទ្រព្យសម្បត្តិវិនិយោគ	៥	១៨.៣៤២	៧៣.៤៧៨	១៧.៧៤១	៧១.១៧៧
ចំណាយហិរញ្ញប្បទាន	២៣	២៧៥.៤១៤	១.១០៣.៣០៨	២៧៨.៣៤១	១.១១៦.៧០៤
ការខាតបង់ឱនភាពលើគណនីត្រូវទទួល		៧៨.៤៥០	៣១៥.៨៧៣	-	-
កំណូលការប្រាក់	២១	(៣៨៤.២១៦)	(១.៥៣៩.១៦៩)	(៤១.១៦៣)	(៣២៥.៦២៦)
កំណូលពីការវិនិយោគសុទ្ធលើការចូលបន្ត		(១.៤០៨.២៦២)	(៥.៦៤១.៤៩៨)	-	-
ចំណាយកាតព្វកិច្ចសោតននីវត្តន៍		២៦.៤៦៦	១០៦.០២៣	២៥.៣៦៩	១០១.៧៨០
ការខាតបង់ពីការប្តូររូបិយប័ណ្ណដែលមិនទាន់ ទទួលស្គាល់		៥៣០	២.១២៣	៥.៨២៨	២៣.៣៨៣
		<u>៥៣០</u>	<u>២.១២៣</u>	<u>៥.៨២៨</u>	<u>២៣.៣៨៣</u>
កំណូលប្រតិបត្តិការ មុនបម្រែបម្រួលលើមុន បង្វិល		៣.៥៩៥.៨៤៥	១៤.៤០៤.៩៥៥	២.៤៤០.៦៣៣	៩.៧៩១.៨២០
បម្រែបម្រួលលើមុនបង្វិល៖					
គណនីពាណិជ្ជ និងគណនីត្រូវទទួលផ្សេងៗ		(៧៨៦.៥២៤)	(៣.១៥០.៨១៥)	(៣៨៤.៨៣៨)	(១.៥៤៣.៩៧០)
គណនីអ្នកផ្គត់ផ្គង់ និងគណនីបំណុលផ្សេងៗ		(៨៩១.៨៥១)	(៣.៥៧២.៧៥៥)	(៧៣២.៥៥៦)	(២.៩៣៩.០១៥)
កិច្ចសន្យាបំណុល		(៧៥.០០០)	(៣០០.៤៥០)	-	-
		<u>១.៨៤២.៤៧០</u>	<u>៧.៣៨០.៩៣៥</u>	<u>១.៣២៣.២៤០</u>	<u>៥.៣០៨.៨៣៥</u>
សាច់ប្រាក់បានមកពីប្រតិបត្តិការ ចំណាយបង់ពន្ធ		(៧៣៣.៤៧៧)	(២.៩៣៨.៣០៩)	(៥១១.៣៧៨)	(២.០៥១.៦៤៩)
កាតព្វកិច្ចសោតននីវត្តន៍បានបង់		-	-	(២៣.៤៤៣)	(៩៤.០៥៣)
		<u>១.១០៨.៩៩៣</u>	<u>៤.៤៤២.៦២៦</u>	<u>៧៨៨.៤១៩</u>	<u>៣.១៦៣.១៣៣</u>
លំហូរសាច់ប្រាក់ពីសកម្មភាពវិនិយោគ					
ការទិញទ្រព្យសម្បត្តិ រោងចក្រ និងបរិក្ខារ ការប្រាក់ត្រូវទទួល	៤	(៥៧៩.៧៩១)	(២.៣២២.៦៤៣)	(៦៤៥.៧០៦)	(២.៥៩០.៥៧២)
		៣១៦.០៧២	១.២៦៦.១៨៤	២៦.០៧៦	១០៤.៦១៧
		<u>(២៦៣.៧១៩)</u>	<u>(១.០៥៦.៤៥៩)</u>	<u>(៦១៩.៦៣០)</u>	<u>(២.៤៨៥.៩៥៥)</u>

កំណត់ផែស្នូលគន្លឹះសំខាន់ៗ
(ចុះបញ្ជីពាណិជ្ជកម្មនៅព្រះរាជាណាចក្រកម្ពុជា)

របាយការណ៍លំហូរសាច់ប្រាក់សង្ខេប
សម្រាប់រយៈពេល ៣ខែ បញ្ចប់ថ្ងៃទី៣១ ខែមីនា ឆ្នាំ២០១៩ (ត)

កំណត់ សម្គាល់	មិនបានធ្វើសវនកម្ម សម្រាប់រយៈពេល ៣ខែ			
	៣១ មីនា ២០១៩		៣១ មីនា ២០១៨	
	ដុល្លារអាមេរិក	គិតជាពាន់រៀល	ដុល្លារអាមេរិក	គិតជាពាន់រៀល
លំហូរសាច់ប្រាក់ពីសកម្មភាពបរិញ្ញប្បទាន				
ភាគលាភបានបង់	-	-	(៣១៥.៤១៨)	(១.២៦៥.៤៥៧)
ការប្រាក់បានបង់	(៥៣៨.១៩៣)	(២.១៥៦.០០១)	(៥៧៩.៥៩៣)	(២.៣២៥.៣២៧)
ការចង់ប្រាក់ដើមកម្ចី	(១.០៣៤.៩៨៧)	(៤.១៤៦.១៥៨)	(១.០៣៤.៩៨៧)	(៤.១៥២.៣៦៩)
សាច់ប្រាក់សុទ្ធបានប្រើក្នុងសកម្មភាព បរិញ្ញប្បទាន	(១.៥៧៣.១៨០)	(៦.៣០២.១៥៦)	(១.៩២៩.៩៩៨)	(៧.៧៤៣.១៥៣)
(តំហាយ/កំណើនសាច់ប្រាក់ និងសាច់ប្រាក់ សមមូលសុទ្ធ	(៧២៧.៩០៦)	(២.៩១៥.៩៩២)	(១.៧៦១.២០៩)	(១.២៦៥.៤៥៧)
សាច់ប្រាក់ និងសាច់ប្រាក់សមមូលនៅដើម ការិយបរិច្ឆេទ	៨.៩៩៥.៤១០	៣៦.១៤៣.៥៥៧	១១.៧១៧.៩៤៤	៤៧.៣០៥.៣៤០
លម្អៀងពីការប្តូររូបិយប័ណ្ណ	-	(៣៣.៥៣៦)	-	(៤១២.៤៣៣)
សាច់ប្រាក់ និងសាច់ប្រាក់សមមូលនៅចុង ការិយបរិច្ឆេទ	៩	៨.២៦៧.៥០៤	៣៣.១៩៤.០២៩	៩.៩៩៦.៧៣៥
		៣៣.១៩៤.០២៩		៣៩.៨២៦.៩៣២

កំណត់សម្គាល់៖
របាយការណ៍លំហូរសាច់ប្រាក់សង្ខេប ត្រូវបានរៀបចំឡើងដោយយោងលើការបញ្ជីសម្រាប់ដំណាច់ថ្ងៃទី៣១ ខែមីនា ឆ្នាំ២០១៨ ដែលបានធ្វើសវនកម្មរួច
ក្រោមទាំងកំណត់សម្គាល់ដែលបានភ្ជាប់ក្នុងរបាយការណ៍បរិញ្ញប្បទានណែនាំអាសន្ននេះ។

កំណត់ផែស្វយ័តភ្នំពេញ
(ចុះបញ្ជីពាណិជ្ជកម្មនៅព្រះរាជាណាចក្រកម្ពុជា)

កំណត់សម្គាល់ព័ត៌មានហិរញ្ញវត្ថុសង្ខេបបណ្តោះអាសន្ន
ថ្ងៃទី៣១ ខែមីនា ឆ្នាំ ២០១៩

១. ព័ត៌មានអំពីក្រុមហ៊ុន

កំណត់ផែស្វយ័តភ្នំពេញ ("ក.ស.ភ") ត្រូវបានបង្កើតឡើងតាមអនុក្រឹត្យលេខ ៥១ អនក្រ នៅថ្ងៃទី១៧ ខែកក្កដា ឆ្នាំ១៩៩៨ ជាសហគ្រាសសាធារណៈដែលមានទម្រង់ជាក្រុមហ៊ុនរដ្ឋ ដែលស្ថិតនៅក្រោមក្រសួង សេដ្ឋកិច្ច និងហិរញ្ញវត្ថុ ("ក.ស.ហ") និង ក្រសួងសាធារណការ និងដឹកជញ្ជូន ("ក.ស.ដ")។ ក្រុមហ៊ុនបានចុះបញ្ជី នៅទីផ្សារមូលបត្រកម្ពុជា នាថ្ងៃទី៩ ខែធ្នូ ឆ្នាំ២០១៥ ដែលមានលេខចុះបញ្ជី ០០៣ CSX/SC និងប្រែក្លាយជា សហគ្រាសសាធារណៈ ដែលមានទម្រង់ជាក្រុមហ៊ុនរដ្ឋដែលបោះផ្សាយលក់មូលបត្រកម្ពុជាសិទ្ធិបើកដំបូងជា សាធារណៈ។

ការិយាល័យចុះបញ្ជី និង អាសយដ្ឋានអាជីវកម្មរបស់ ក.ស.ភ ស្ថិតនៅច្នះលេខ៦៤៩ ផ្លូវព្រះស៊ីសុវត្ថិ សង្កាត់ស្រះចក ខណ្ឌដូនពេញ រាជធានីភ្នំពេញ ព្រះរាជាណាចក្រកម្ពុជា។

ព័ត៌មានហិរញ្ញវត្ថុសង្ខេបបណ្តោះអាសន្ន ត្រូវបានបង្ហាញជាប្រាក់ដុល្លារអាមេរិក ("US\$") ដែលជា រូបិយប័ណ្ណគោលរបស់ក្រុមហ៊ុន។ ការបង្ហាញបញ្ជាក់បន្ថែមទៀត ក៏ត្រូវបានរៀបចំជាប្រិយប័ណ្ណខ្មែរ ("KHR") ដើម្បីបំពេញតំរូវការរបស់ច្បាប់គណនេយ្យ និង សវនកម្ម។ ក.ស.ភ ប្រើអត្រាប្តូរប្រាក់ផ្លូវការនាចុងការិយបរិច្ឆេទ និង អត្រាមធ្យមសម្រាប់ប្រតិបត្តិការដូចខាងក្រោមនេះ៖

		អត្រាចុងការិយបរិច្ឆេទ	អត្រាមធ្យម
ថ្ងៃទី៣១ ខែមីនា ឆ្នាំ២០១៩	១ ដុល្លារអាមេរិក =	៤.០១៥រៀល	៤.០០៦រៀល
ថ្ងៃទី៣១ ខែធ្នូ ឆ្នាំ២០១៨	១ ដុល្លារអាមេរិក =	៤.០១៨រៀល	៤.០៤៥រៀល
ថ្ងៃទី៣១ ខែមីនា ឆ្នាំ២០១៨	១ ដុល្លារអាមេរិក =	៤.០០០រៀល	៤.០១២រៀល

ការប្រែសម្រួលនេះ មិនគួរត្រូវបានយកមកបកស្រាយថាគួរលេខ ប្រាក់ដុល្លារអាមេរិកនេះ ត្រូវបានប្តូរទៅជា ប្រាក់រៀល ឬត្រូវបានប្តូរជាប្រាក់រៀល ឬនឹងត្រូវបានប្តូរជាប្រាក់រៀល នាលេខគណនីតាមអត្រាប្តូរប្រាក់នេះ ឬអត្រាប្តូរប្រាក់ផ្សេងទៀតនោះឡើយ។

ព័ត៌មានហិរញ្ញវត្ថុសង្ខេបបណ្តោះអាសន្ន ត្រូវបានអនុម័តឲ្យចេញផ្សាយដោយក្រុមប្រឹក្សាភិបាលនៅ ថ្ងៃទី៩ ខែឧសភា ឆ្នាំ២០១៩។

២. សកម្មភាពបង្កបង្កើន

- ក. ស. ភ មានភារកិច្ចជាអាជ្ញាធរ និងប្រតិបត្តិការផ្ទៃ រួមមាន៖
 - ផ្តល់កម្រិតការិយាល័យ នាំនាវាចេញ-ចូលកំណត់ផែ
 - ផ្តល់ចំណែកនាវា
 - ផ្តល់ទីតាំងសម្រាប់នាវាធ្វើការជួសជុល និងចាក់ប្រេង
 - ធ្វើអាជីវកម្មបុរេស្តារ និងថែទាំប្រឡាយនាវាចរណ៍
 - ត្រួតពិនិត្យការប្រតិបត្តិការបណ្តាញបច្ចេកទេស និងជំរុញកិច្ចការពារសុវត្ថិភាព បរិស្ថាន សណ្តាប់ធ្នាប់ ក្នុងមណ្ឌលអាជីវកម្មរបស់កំណត់ផែ
 - ត្រួតពិនិត្យឯកសារសម្គាល់នាវា ដើម្បីបំពេញបែបបទនាវាចេញ-ចូលផែ
 - បណ្តុះបណ្តាលធនធានមនុស្សផ្នែកនាវាចរណ៍ និងផ្នែកកំណត់ផែតាមរយៈវិទ្យាស្ថាននាវាចរណ៍កម្ពុជា

២. សកម្មភាពបង្ក្រាប (ត)

- អភិវឌ្ឍហេដ្ឋារចនាសម្ព័ន្ធដែ តាមរយៈសហប្រតិបត្តិការជាមួយដៃគូអភិវឌ្ឍន៍ក្នុង និងក្រៅប្រទេស ដើម្បីពង្រីកចំណែកផ្សេងៗទៀត ផ្នែកទំនិញរាយ-ទំនិញចាក់ធារ ចំណែកផែរណប ចំណែកផែរកដំណើរ និងទេសចរណ៍
- បង្កើតតំបន់គាំទ្រកំពង់ផែ រួមមាន តំបន់សេដ្ឋកិច្ចពិសេស តំបន់ឧស្សាហកម្ម តំបន់កែច្នៃផលិតផលកសិកម្ម និងតំបន់កសិកម្ម
- ចាត់វិធានការនានា ដើម្បីធានាការអនុវត្តច្បាប់ និងលិខិតបទដ្ឋានជាធរមាន ពាក់ព័ន្ធនឹងកំពង់ផែ និងមធ្យោបាយដឹកជញ្ជូននានាតាមផ្លូវទឹក
- លើកដាក់ ផ្ទេរ ផ្ទុក រក្សាស្តុកទំនិញ
- ដឹកជញ្ជូនទំនិញក្នុងទីលានផែ និងរវាងកំពង់ផែ និងតំបន់ផលិតកម្មរោងចក្រ
- ផ្តល់សេវាកម្មកណ្តាលការងារមានវិសាលភាព កណ្តាលការងារបណ្តោះអាសន្ន និងទីលានស្តុកកុងតឺន័រ
- ផ្តល់សេវាកម្មអូសទាញនាវា ពាក់ និងដោះលូ
- ផ្តល់សេវាកម្មផ្គត់ផ្គង់កសិកម្ម ទឹកស្អាត អនាម័យដល់នាវា
- ផ្តល់សេវាកម្មបរិស្ថាន និងច្រកទំនិញដាក់កុងតឺន័រ
- ផ្តល់សេវាកម្មជួសជុល និងថែទាំសំបកកុងតឺន័រ
- ផ្តល់សេវាកម្មចំណែកផែរណប និងអ្នកដំណើរ និងបណ្តាលសេវាកម្មផ្ទៃក្នុងស្រុក
- ធ្វើប្រតិបត្តិការអាជីវកម្មបន្ថែមទៀត ដែលអនុញ្ញាតដោយច្បាប់ និងលិខិតបទដ្ឋានគតិយុត្តជាធរមាន ដើម្បីបម្រើដល់ការរីកចម្រើនរបស់ ក. ស. ក។

៣. មូលដ្ឋាននៃការរៀបចំព័ត៌មានហិរញ្ញវត្ថុសង្ខេបបណ្តោះអាសន្ន

របាយការណ៍ហិរញ្ញវត្ថុបណ្តោះអាសន្ននេះត្រូវបានធ្វើសវនកម្ម និងត្រូវបានរៀបចំឡើងដោយអនុលោមទៅតាមស្តង់ដារគណនេយ្យអន្តរជាតិកម្ពុជា លេខ ៣៤ ស្តីពី របាយការណ៍ហិរញ្ញវត្ថុបណ្តោះអាសន្ន។ របាយការណ៍ហិរញ្ញវត្ថុបណ្តោះអាសន្ននេះ គួរតែត្រូវបានអានផ្តល់ជាមួយនឹងរបាយការណ៍ហិរញ្ញវត្ថុប្រចាំឆ្នាំថ្ងៃទី៣១ ខែធ្នូ ឆ្នាំ២០១៤ និង កំណត់សម្គាល់មួយចំនួនដែលអមជាមួយ។

កំណត់សម្គាល់មួយចំនួន ត្រូវបានជ្រើសរើសដាក់ភ្ជាប់មកជាមួយដើម្បីពន្យល់ពីព្រឹត្តិការណ៍ និង ប្រតិបត្តិការសំខាន់ៗសម្រាប់ការស្វែងយល់ពីបម្រែបម្រួលនៃស្ថានភាពហិរញ្ញវត្ថុ និង លទ្ធផលអាជីវកម្មរបស់ ក.ស.ក ចាប់ពីដំណាច់ឆ្នាំថ្ងៃទី៣១ ខែធ្នូ ឆ្នាំ២០១៤ មក។

គោលការណ៍គណនេយ្យ និង វិធីសាស្ត្រនៃការគណនាដែលបានអនុវត្ត គឺសមស្របទៅនឹងគោលការណ៍ និង វិធីសាស្ត្រដែលបានអនុវត្តនៅក្នុងការធ្វើសវនកម្មទៅលើរបាយការណ៍ហិរញ្ញវត្ថុដំណាច់ឆ្នាំថ្ងៃទី៣១ ខែធ្នូ ឆ្នាំ២០១៤ លើកលែងតែការអនុវត្តនៃស្តង់ដារគណនេយ្យ និង វិសោធនកម្មដូចខាងក្រោម៖

	ថ្ងៃចូលជាធរមាន
ស.វ.ហ.អ.ក ១៦ ការជួល	១ មករា ២០១៥
ការបកស្រាយ ២៣ ភាពមិនច្បាស់លាស់លើការវិនិច្ឆ័យពន្ធលើប្រាក់ចំណូល	១ មករា ២០១៥
វិសោធនកម្មលើ ស.គ.អ.ក ២៨ ការប្រាក់រយៈពេលវែងជាមួយភ្នាក់ងារសម្ព័ន្ធ ឬ ក្រុមហ៊ុនរួមទុន	១ មករា ២០១៥
វិសោធនកម្មលើ ស.វ.ហ.អ.ក ៩ ការទូទាត់ជាមុន ជាមួយ សំណងដែលមានភាពអវិជ្ជមាន	១ មករា ២០១៥
វិសោធនកម្មលើ ស.វ.ហ.អ.ក ៣ ការពង្រឹងប្រចាំឆ្នាំ លើស្តង់ដារ ស.វ.ហ.អ.ក ខួប២០១៥ ដល់ ២០១៧	១ មករា ២០១៥
វិសោធនកម្មលើ ស.វ.ហ.អ.ក ១១ ការពង្រឹងប្រចាំឆ្នាំ លើស្តង់ដារ ស.វ.ហ.អ.ក ខួប២០១៥ ដល់ ២០១៧	១ មករា ២០១៥

៣. **មូលដ្ឋាននៃការរៀបចំព័ត៌មានហិរញ្ញវត្ថុសង្ខេបបណ្តោះអាសន្ន (ត)**

គោលការណ៍គណនេយ្យ និង វិធីសាស្ត្រនៃការគណនាដែលបានអនុវត្ត គឺសម្របទៅនឹងគោលការណ៍ និង វិធីសាស្ត្រដែលបានអនុវត្តនៅក្នុងការធ្វើសវនកម្មទៅលើរបាយការណ៍ហិរញ្ញវត្ថុដំណាច់ឆ្នាំថ្ងៃទី៣១ ខែធ្នូ ឆ្នាំ ២០១៤ លើកលែងតែការអនុវត្តនៃស្តង់ដារគណនេយ្យ និង វិសោធនកម្មដូចខាងក្រោម៖ (ត)

	ថ្ងៃចូលជាធរមាន
វិសោធនកម្មលើ ស.គ.អ.ក ១២ ការពង្រឹងប្រចាំឆ្នាំ លើស្តង់ដារ ស.រ.ហ.អ.ក ខួប២០១៥ ដល់ ២០១៧	១ មករា ២០១៩
វិសោធនកម្មលើ ស.គ.អ.ក ២៣ ការពង្រឹងប្រចាំឆ្នាំ លើស្តង់ដារ ស.រ.ហ.អ.ក ខួប២០១៥ ដល់ ២០១៧	១ មករា ២០១៩
វិសោធនកម្មលើ ស.គ.អ.ក ១៩ វិសោធនកម្មផែនការ ការបន្ថយ ឬ ការទូទាត់	១ មករា ២០១៩

ការដាក់ឱ្យប្រើប្រាស់នូវវិសោធនកម្មខាងលើ ស្តង់ដារគណនេយ្យ និង ការបកស្រាយមិនមានឥទ្ធិពលទៅលើស្ថានភាពហិរញ្ញវត្ថុរបស់ ក.ស.ក លើកលែងតែការដាក់ឱ្យប្រើប្រាស់នូវ ស.រ.ហ.អ.ក១៦ ដែលនឹងត្រូវបានបរិយាយដូចខាងក្រោម។

ស.រ.ហ.អ.ក ១៦ ការជួល

ស.រ.ហ.អ.ក១៦ នៅកាលបរិច្ឆេទដែលមានប្រសិទ្ធភាពនឹងជំនួស ស.គ.អ.ក១៧ ការជួល និងការបកស្រាយពាក់ព័ន្ធ ដែលបង្ហាញពីគំរូគណនេយ្យការជួលតែមួយ និងតម្រូវឱ្យអ្នកជួល ទទួលស្គាល់ទ្រព្យសកម្ម និង បំណុលសម្រាប់ការជួលទាំងអស់ ដែលមានរយៈពេលលើសពី ១២ខែ លើកលែងតែទ្រព្យសម្បត្តិមូលដ្ឋានមានកម្រៃទាប។ ជាពិសេសនៅក្រោម ស.រ.ហ.អ.ក១៦ អ្នកជួលត្រូវបានតម្រូវឱ្យទទួលស្គាល់សិទ្ធិរបស់ខ្លួនក្នុងការប្រើប្រាស់ទ្រព្យសកម្ម កំណងឱ្យសិទ្ធិក្នុងការប្រើប្រាស់ទ្រព្យសកម្ម និងបំណុលមូលដ្ឋានដែលបានជួល ដែលកំណងឱ្យកាតព្វកិច្ចរបស់ខ្លួនក្នុងការទូទាត់ថ្លៃជួល។ ដូច្នេះហើយ អ្នកជួលគួរតែទទួលខុសត្រូវលើការរំលស់ទ្រព្យសម្បត្តិដែលមានការប្រើប្រាស់ និងការប្រាក់ទៅលើការទទួលខុសត្រូវលើការជួល និងបែងចែកសាច់ប្រាក់នៃបំណុលជួល ទៅជាចំណែកដើមទុន និងចំណែកការប្រាក់ និងបង្ហាញនៅក្នុងរបាយការណ៍លំហូរសាច់ប្រាក់។ ដូចគ្នានេះដែរ សិទ្ធិក្នុងការប្រើប្រាស់ទ្រព្យសកម្ម និងបំណុលការជួល ត្រូវបានវាស់វែងដំបូងលើមូលដ្ឋានតម្លៃបច្ចុប្បន្ន។

ការវាស់វែងរួមបញ្ចូលទាំងការទូទាត់ជួលដែលមិនអាចលុបចោលបាន ហើយក៏រួមបញ្ចូលទាំងការបង់ប្រាក់ជាដំណាក់កាល ប្រសិនបើអ្នកជួលមានភាពសហប្រតិបត្តិជាដាក់លាក់ ក្នុងការប្រើប្រាស់ជម្រើសដើម្បីពន្យារការជួល ឬប្រើជម្រើស ដើម្បីបញ្ចប់ការជួល។ ការកត់ត្រាគណនេយ្យនេះ មានភាពខុសគ្នាយ៉ាងខ្លាំង ទៅលើគណនេយ្យរបស់អ្នកជួល ចំពោះការជួល ដែលត្រូវបានចាត់ថ្នាក់ជាប្រតិបត្តិការជួលតាមស្តង់ដារមុន ស.គ.អ.ក១៧។

ទាក់ទងទៅនឹងគណនេយ្យរបស់កតិសន្យាបតីនេះ ស.រ.ហ.អ.ក ១៦ អាចយោងទៅលើគណនេយ្យរបស់កតិបតីនៅក្នុង ស.គ.អ.ក១៧។ ដូច្នេះអ្នកជួល ត្រូវបន្តចាត់ថ្នាក់កតិសន្យារបស់ខ្លួនជាកតិសន្យាប្រតិបត្តិការ ឬកតិសន្យាហិរញ្ញវត្ថុ និងបង្ហាញប្រភេទកតិសន្យាទាំងពីរនេះខុសគ្នា។

៣. **មូលដ្ឋាននៃការរៀបចំព័ត៌មានហិរញ្ញវត្ថុសង្ខេបបណ្តោះអាសន្ន (ត)**

ខាងក្រោមនេះគឺជាស្តង់ដារគណនេយ្យវិសោធនកម្មនិងការបកស្រាយដែលត្រូវបានចេញប៉ុន្តែមិនទាន់ត្រូវបានអនុម័តដោយ ក.ស.ក ទេ។

វិសោធនកម្មលើ សេចក្តីព្រាងលើក្របខណ្ឌទស្សនទានក្នុងស្តង់ដារ ស.វ.ហ.អ.ក	១ មករា ២០២០
វិសោធនកម្មលើ ស.វ.ហ.អ.ក ៣ និយមន័យនៃអាជីវកម្ម	១ មករា ២០២០
វិសោធនកម្មលើ ស.គ.អ.ក ១ និង ស.គ.អ.ក ៨ និយមន័យនៃភាពជាសារវន្ត	១ មករា ២០២០
ស.វ.ហ.អ.ក ១៧ កិច្ចសន្យាធានារ៉ាប់រង	១ មករា ២០២១
វិសោធនកម្មលើ ស.វ.ហ.អ.ក ១០ និង ស.គ.អ.ក ២៨ ការលក់ ឬការចែកចាយនៃទ្រព្យរវាងសហគ្រិន និងពួកគ្រួសារ ឬ ក្រុមហ៊ុនរួមមុន	ពន្យា

ក.ស.ក កំពុងវិភាគលើផលប៉ះពាល់ក្នុងការអនុវត្តស្តង់ដារគណនេយ្យ វិសោធនកម្ម និងការបកស្រាយដោយហេតុថាក្រុមប្រឹក្សាភិបាលពុំទាន់មានឯហរ ដើម្បីសន្និដ្ឋានលើផលប៉ះពាល់ដែលអាចមានទៅលើលទ្ធផលនិងស្ថានភាពហិរញ្ញវត្ថុរបស់ ក.ស.ក នៅឡើយទេ។

ផលប៉ះពាល់ដែលអាចកើតមានពីការអនុវត្តស្តង់ដារគណនេយ្យ វិសោធនកម្ម និងការបកស្រាយមានដូចខាងក្រោម៖

វិសោធនកម្មលើ សេចក្តីព្រាងលើក្របខណ្ឌទស្សនទានក្នុងស្តង់ដារ ស.វ.ហ.អ.ក

រូបជាមួយក្របខ័ណ្ឌនៃទស្សនៈដែលបានកែសម្រួលនេះ IASB បានធ្វើវិសោធនកម្មសេចក្តីយោងទៅក្របខ័ណ្ឌគោលគំនិតក្នុងស្តង់ដារ ស.វ.ហ.អ.ក ដែលរួមមានការកែប្រែច្បាប់ ស.វ.ហ.អ.ក ២ ស.វ.ហ.អ.ក ៦ ស.វ.ហ.អ.ក ១៤ ស.គ.អ.ក ១ ស.គ.អ.ក ៨ ស.គ.អ.ក ៣៤ ស.គ.អ.ក ៣៧ ស.គ.អ.ក ៣៨ IC ការបកស្រាយលេខ ១២, ១៩, ២០ និង ២២ ក៏មានគណៈកម្មាធិការការកែប្រែស្តង់ដារ-៣២។

វិសោធនកម្មលើ ស.វ.ហ.អ.ក ៣ និយមន័យនៃអាជីវកម្ម

វិសោធនកម្មនេះបានផ្លាស់ប្តូរនិយមន័យនៃអាជីវកម្ម ដើម្បីជួយក្រុមហ៊ុនកំណត់ថាតើការទិញដែលបានធ្វើគឺជាអាជីវកម្ម ឬក្រុមទ្រព្យសកម្ម។

និយមន័យថ្មីនៃអាជីវកម្ម គឺជាសកម្មភាពរួមគ្នា និងទ្រព្យសកម្មដែលមានសហគុណភាពរៀបចំ និងគ្រប់គ្រងសម្រាប់គោលបំណងផ្តល់ទំនិញ ឬសេវាកម្មដល់អតិថិជន បង្កើតប្រាក់ចំណូលវិនិយោគ (ដូចជាភាគលាភ ឬការប្រាក់) ឬបង្កើតប្រាក់ចំណូលផ្សេងទៀតពីសកម្មភាពធម្មតា។

នេះបញ្ជាក់ថាលទ្ធផលនៃអាជីវកម្ម គឺផ្តល់ទំនិញនិងសេវាកម្មដល់អតិថិជន។ វាផ្តល់និយមន័យមុនដែលធ្លោតលើអត្ថប្រយោជន៍សេដ្ឋកិច្ចដល់វិនិយោគិន និងអ្នកដទៃ។

វិសោធនកម្មនេះក៏បញ្ជាក់ដែរថា ដើម្បីចាត់ទុកថាជាអាជីវកម្ម ការទិញត្រូវរក្សាមូល លទ្ធផលនិងដំណើរការសំខាន់ ដែលរួមបញ្ចូលគ្នាយ៉ាងសំខាន់ក្នុងការបង្កើតលទ្ធផល។ វិសោធនកម្ម រួមមានក្របខ័ណ្ឌដើម្បីជួយនៅពេលវាយតម្លៃនៅពេលដែលមានការបញ្ចូល និងដំណើរការសំខាន់ៗ ដែលរួមមានសម្រាប់ក្រុមហ៊ុនដំណាក់កាលដំបូងដែលមិនទាន់បានបង្កើតលទ្ធផលនៅឡើយ។

លើសពីនេះទៀតវិសោធនកម្មបានណែនាំ "Concentration test" ដើម្បីសំរេចចិត្តអនុញ្ញាតឱ្យមានការវាយតម្លៃសាមញ្ញមួយចំនួនតិចសំណុំសកម្មភាព និងទ្រព្យសកម្មដែលទទួលបានគឺជាអាជីវកម្មយ៉ាងណា។ ការធ្វើតេស្តនេះអាចត្រូវបានអនុវត្តដោយនៅលើប្រតិបត្តិការដោយមូលដ្ឋានប្រតិបត្តិការ។ ប្រតិបត្តិការមួយនឹងចាត់ទុកថាជាការទិញទ្រព្យសកម្មមួយ (ពោលគឺមិនមែនអាជីវកម្មមួយ) ប្រសិនបើតម្លៃទ្រព្យសកម្មសរុបដែលទទួលបានទាំងអស់ត្រូវបានប្រមូលផ្តុំក្នុងទ្រព្យសកម្មដែលអាចកំណត់អត្តសញ្ញាណ ឬក្រុមដែលមានទ្រព្យសកម្មដែលអាចកំណត់អត្តសញ្ញាណបាន។

៣. មូលដ្ឋាននៃការរៀបចំព័ត៌មានហិរញ្ញវត្ថុសង្ខេបបណ្តោះអាសន្ន (ត)

ផលប៉ះពាល់ដែលអាចកើតមានពីការអនុវត្តស្តង់ដារគណនេយ្យ វិសោធនកម្ម និងការបកស្រាយមានដូចខាងក្រោម៖ (ត)

វិសោធនកម្មលើ ស.វ.ហ.អ.ក ១ និង ស.វ.ហ.អ.ក ៨ និយមន័យនៃភាពជាសារវ័ន្ត

វិសោធនកម្មត្រូវបានបញ្ជាក់នៅក្នុងនិយមន័យនៃភាពជាសារវ័ន្ត នៅក្នុងបរិបទដែល ស.វ.ហ.អ.ក បានអនុវត្ត។ គំនិតដែលភាពជាសារវ័ន្ត និងចិនបែនជាសារវ័ន្ត គឺមានសារៈសំខាន់ក្នុងការរៀបចំរបាយការណ៍ហិរញ្ញវត្ថុស្របតាម ស.វ.ហ.អ.ក ការផ្លាស់ប្តូរនិយមន័យអាចជះឥទ្ធិពលជាមូលដ្ឋានទៅ អ្នករៀបចំក្នុងការវិនិច្ឆ័យក្នុងការរៀបចំរបាយការណ៍ហិរញ្ញវត្ថុ។

និយមន័យនៃភាពជាសារវ័ន្ត គឺជាព័ត៌មានដែលមានភាពជាសារវ័ន្ត ប្រសិនបើមានការលុបចោល មានកំហុសធ្ងន់ ឬលាក់បាំង ដែលអាចរំពឹងទុកថានឹងមានឥទ្ធិពលលើការសម្រេចចិត្ត ដែលអ្នកប្រើប្រាស់ចម្បងនៃគោលបំណងទូទៅរបស់របាយការណ៍ហិរញ្ញវត្ថុ ផ្អែកលើមូលដ្ឋាននៃរបាយការណ៍ហិរញ្ញវត្ថុទាំងនោះ ដែលផ្តល់ព័ត៌មានហិរញ្ញវត្ថុអំពីរបាយការណ៍ជាក់លាក់របស់អង្គការ។

ស.វ.ហ.អ.ក ១៧ កិច្ចសន្យាធានារ៉ាប់រង

ស.វ.ហ.អ.ក ១៧ ត្រូវបានជំនួសឱ្យ ស.វ.ហ.អ.ក ៤ និងតម្រូវឱ្យវាស់វែងតាមតម្លៃបច្ចុប្បន្ន ដែលការប៉ាន់ស្មានត្រូវបានវាស់វែងឡើងវិញនៃពេលវេលាបាយការណ៍នីមួយៗ។

កិច្ចសន្យាត្រូវបានវាស់វែងដោយប្រើ៖

- អប្បបរមានៃប្រូបាប៊ីលីតេលំហូរសាច់ប្រាក់
- និយ័តកម្មហានិភ័យជាក់លាក់ និង
- ចំណេញនៃសេវាកិច្ចសន្យា ("CSM") ដែលតំណាងឱ្យកិច្ចសន្យានៃប្រាក់ចំណេញដែលមិនទាន់បានទទួលស្គាល់ ដែលត្រូវបានទទួលស្គាល់ថាជាប្រាក់ចំណូលក្នុងកំឡុងពេលនៃការធានារ៉ាប់រង។

ស្តង់ដារអនុញ្ញាតឱ្យមានជម្រើសរវាងការទទួលស្គាល់ ការផ្លាស់ប្តូរតាមអត្រាអប្បបរមានៅក្នុងរបាយការណ៍ចំណូល ឬទទួលស្គាល់ដោយផ្ទាល់នៅក្នុងប្រាក់ចំណូលផ្សេងៗទៀត។ ជម្រើសនេះ គឺទំនងជាគ្មានបញ្ហាទំនងពីរបៀបដែលក្រុមហ៊ុនធានារ៉ាប់រង បកស្រាយពី ទ្រព្យសកម្មហិរញ្ញវត្ថុរបស់ខ្លួនក្រោម ស.វ.ហ.អ.ក ៩។

ជម្រើសប្រៀបធៀប គឺវិធីសាស្ត្របែងចែកប្រទេស ត្រូវបានអនុញ្ញាតសម្រាប់បំណុលសម្រាប់ការធានារ៉ាប់រងដែលនៅសល់សម្រាប់កិច្ចសន្យារយៈពេលខ្លីដែលត្រូវបានបង្ហាញលើការធានារ៉ាប់រងមិនមានជីវិត។

ការផ្លាស់ប្តូរគំរូនៃការវាស់ស្ទង់ទូទៅដែលគេហៅថា សម្រាប់កិច្ចសន្យាប្តូរចំនួន "វិធីសាស្ត្រតំលៃអថេរ" ដែលបានបង្ហាញលើការធានារ៉ាប់រងមានជីវិត ដែលអ្នកធ្វើគោលនយោបាយ ចែករំលែកជាការទទួលបានមកវិញនូវតម្លៃបូលដ្ឋាន។ នៅពេលអនុវត្តវិធីកំណត់តម្លៃអថេរ ការប្រែប្រួលតម្លៃទីផ្សារនៃភាគហ៊ុនក្រុមហ៊ុននៃតម្លៃមូលដ្ឋាន ត្រូវបានរួមបញ្ចូលនៅក្នុងចំណេញកម្រិតនៃកិច្ចសន្យាសេវា។ ជាលទ្ធផលក្រុមហ៊ុនធានារ៉ាប់រងដែលប្រើប្រាស់វិធីសាស្ត្រនេះទំនងជាមិនសូវប្រែប្រួលខ្លាំងជាងវិធីសាស្ត្រទូទៅទេ។

ច្បាប់ថ្មីនេះ នឹងប៉ះពាល់ដល់របាយការណ៍ហិរញ្ញវត្ថុ និងស្ថិតភាពរបស់ខ្លួនរបស់ក្រុមហ៊ុនទាំងអស់ដែលបានចេញកិច្ចសន្យាធានារ៉ាប់រង ឬកិច្ចសន្យាវិនិយោគដែលមានលក្ខណៈពិសេសនៃការចូលរួម។

៣. **មូលដ្ឋាននៃការរៀបចំព័ត៌មានហិរញ្ញវត្ថុសង្ខេបបណ្តោះអាសន្ន (ត)**

ធនប៉ះពាល់ដែលអាចកើតមានពីការអនុវត្តស្តង់ដារគណនេយ្យ វិសោធនកម្ម និងការបកស្រាយមានដូចខាងក្រោម៖ (ត)

វិសោធនកម្មលើ ស.វ.ហ.អ.ក ១០ និង ស.គ.អ.ក ២៨ ការលក់ ឬការចែកចាយនៃទ្រព្យ រវាងអ្នកវិនិយោគនិងក្រុមហ៊ុនបុត្រសម្ព័ន្ធ ឬក្រុមហ៊ុនរួមទុន

វិសោធនកម្មបញ្ជាក់ពីវិសាលភាពនៃប្រាក់ចំណេញឬខាត ដែលត្រូវបានទទួលស្គាល់នៅពេលដែលក្រុមហ៊ុនលក់ ឬរួមចំណែកទ្រព្យសកម្មទៅឱ្យក្រុមហ៊ុនបុត្រសម្ព័ន្ធ ឬក្រុមហ៊ុនរួមទុនរបស់ខ្លួន។ នៅពេលប្រតិបត្តិការពាក់ព័ន្ធនឹងអាជីវកម្មការចំណេញ ឬខាតត្រូវបានទទួលស្គាល់ពេញលេញ ផ្ទុយទៅវិញ នៅពេលដែលប្រតិបត្តិការទាក់ទងនឹងទ្រព្យសកម្ម ដែលមិនមែនជាអាជីវកម្មនោះការចំណេញឬខាតត្រូវបានទទួលស្គាល់តែទៅលើវិសាលភាពនៃផលប្រយោជន៍ វិនិយោគិនដែលមិនទាក់ទងគ្នានៅក្នុងក្រុមហ៊ុនរួមទុន ឬ ក្រុមហ៊ុនបុត្រសម្ព័ន្ធ។

៤. ទ្រព្យសម្បត្តិ រោងចក្រ និងបរិក្ខារ

	មិនបានធ្វើសវនកម្ម ៣១ មីនា ២០១៩ ដុល្លារអាមេរិក	បានធ្វើសវនកម្ម ៣១ ធ្នូ ២០១៨ ដុល្លារអាមេរិក
រ៉ៃដើម		
សមតុល្យដើមគ្រានៃកំឡុងការិយបរិច្ឆេទ/ឆ្នាំ	៨៩.៦៥៥.៨០៣	១៥៨.៥៨៨.១៥៨
ការទិញបន្ថែម	៥៧៩.៧៩១	៨.០៦៥.៥៥៩
ការផ្ទេរទៅទ្រព្យសម្បត្តិវិនិយោគ (កំណត់សម្គាល់ទី៥)	(៣៦.០៥៣)	(៧៦.៦៨១.០៤៣)
ការលក់ទ្រព្យសម្បត្តិ រោងចក្រ និងបរិក្ខារ	-	(២៣៩.០៦៩)
ការជម្រះចេញពីបញ្ជីនៃទ្រព្យសម្បត្តិ រោងចក្រ និងបរិក្ខារ	-	(៧៧.៨០២)
	<u>៩០.១៩៩.៥៤១</u>	<u>៨៩.៦៥៥.៨០៣</u>
រំលស់បង្គរ		
សមតុល្យដើមគ្រានៃកំឡុងការិយបរិច្ឆេទ/ឆ្នាំ	១៥.៨៤៦.៣៥៦	១៣.២៣៣.១៤១
រំលស់ក្នុងគ្រា/ឆ្នាំ	៧៥១.៥៤៣	២.៨៩២.២៩០
ការផ្ទេរទៅទ្រព្យសម្បត្តិវិនិយោគ	-	(៥៧.៥៨៤)
ការលក់ទ្រព្យសម្បត្តិ រោងចក្រ និងបរិក្ខារ	-	(១៥២.៤៩៧)
ការជម្រះចេញពីបញ្ជីនៃទ្រព្យសម្បត្តិ រោងចក្រ និងបរិក្ខារ	-	(៦៩.០៣៤)
	<u>១៦.៥៩៧.៨៩៩</u>	<u>១៥.៨៤៦.៣៥៦</u>
កំលែកកម្រៃ		
សមតុល្យគ្រានៃកំឡុងការិយបរិច្ឆេទ/ឆ្នាំ	៧៣.៦០១.៦៤២	៧៣.៨០៩.៤៤៧
	<u>២៩៥.៥១០.៥៩៣</u>	<u>២៩៦.៥៦៦.៣៥៨</u>

៥. ទ្រព្យសម្បត្តិវិនិយោគ

	មិនបានធ្វើសវនកម្ម ៣១ មីនា ២០១៩ ដុល្លារអាមេរិក	បានធ្វើសវនកម្ម ៣១ ធ្នូ ២០១៨ ដុល្លារអាមេរិក
រ៉ៃដើម		
សមតុល្យដើមគ្រានៃកំឡុងការិយបរិច្ឆេទ/ឆ្នាំ	៨៥.៤៩៤.៦៤២	៨.៨១៣.៥៩៩
ការផ្ទេរពីទ្រព្យសម្បត្តិ រោងចក្រ និងបរិក្ខារ (កំណត់សម្គាល់ទី៤)	៣៦.០៥៣	៧៦.៦៨១.០៤៣
	<u>៨៥.៥៣០.៦៩៥</u>	<u>៨៥.៤៩៤.៦៤២</u>

៥. ទ្រព្យសម្បត្តិវិនិយោគ (ត)

	មិនបានធ្វើសវនកម្ម ៣១ មីនា ២០១៩ ដុល្លារអាមេរិក	បានធ្វើសវនកម្ម ៣១ ធ្នូ ២០១៨ ដុល្លារអាមេរិក
វិលសំបុរ		
សមតុល្យដើមគ្រានៃកំឡុងការិយបរិច្ឆេទ/ឆ្នាំ	៤៦៨.៤៤៤	៣៣៩.៨៩៦
វិលសំបុរក្នុងគ្រា	១៨.៣៤២	៧០.៩៦៤
ការផ្ទេរពីទ្រព្យសម្បត្តិ រោងចក្រ និងបរិក្ខារ	-	៥៧.៥៨៤
	<u>៤៨៦.៧៨៦</u>	<u>៤៦៨.៤៤៤</u>
កំលែងតម្លៃ		
សមតុល្យចុងគ្រានៃកំឡុងការិយបរិច្ឆេទ/ឆ្នាំ	៨៥.០៤៣.៩០៩	៨៥.០២៦.១៩៨
	<u>៣៤១.៨៣០.៦៩៥</u>	<u>៣៤១.៦៣៥.៦៦៤</u>

៦. ការជួលរួមគ្នា

ការជួលរួមគ្នាទទួល កើតឡើងពីការជួលដីដែលមានរយៈពេល ៤០ឆ្នាំ ទៅក្រុមហ៊ុន ហ្វីយ បាង អ៊ិនធើណេត សិនណា អ៊ិនវេសមេនត្រុប ខូអិលធីឌី និង បេគង អូរីហ្សា ក្រុមហ៊ុន ខូអិលធីឌី។

៧. ពន្ធពន្យារ

បម្រែបម្រួលគណនីពន្ធពន្យារ មានដូចខាងក្រោម៖

	គិតត្រឹមថ្ងៃទី ១ មករា ២០១៩ ដុល្លារអាមេរិក	កត់ត្រាជាបន្ត ក្នុង របាយការណ៍ ចំណេញ-ខាត ដុល្លារអាមេរិក	គិតត្រឹមថ្ងៃទី ៣១ មីនា ២០១៩ ដុល្លារអាមេរិក មិនបានធ្វើសវនកម្ម
ទ្រព្យសម្បត្តិ រោងចក្រ និង បរិក្ខារ	(២.០៣៨.៤៤៧)	(៤៨.៩៩៣)	(២.០៨៧.៤៤០)
កាតព្វកិច្ចសោធននិវត្តន៍	១២៤.១៩២	៩.៣១៦	១៣៣.៥០៨
ចំណូលពន្ធពន្យារ	២.៩៧០.០០០	(១៥.០០០)	២.៩៥៥.០០០
ប្រាក់ប្រាក់សរសើរ	-	៨៤.៥៥៦	៨៤.៥៥៦
ឱនភាពលើគណនីពាណិជ្ជ	៦៨.៧៨៦	(២៣.១៩៨)	៤៥.៥៨៨
កាតព្វកិច្ចសម្រេចយល់ព្រមដែលមិនទទួលស្គាល់	១.៤៦៩	(៣៦៧)	១.១០២
	<u>១.១២៦.០០០</u>	<u>៦.៣១៤</u>	<u>១.១៣២.៣១៤</u>
			<u>៤.៥៤៦.២៤១</u>

៧. ពន្ធពន្យារ (ត)

	កត់ត្រាជាបន្តក្នុង		គិតត្រឹមថ្ងៃទី៣១ ធ្នូ ២០១៨ ដុល្លារអាមេរិក
	គិតត្រឹមថ្ងៃទី១ មករា ២០១៨ ដុល្លារអាមេរិក	របាយការណ៍ ចំណេញ-ខាត ដុល្លារអាមេរិក	
ទ្រព្យសម្បត្តិ រោងចក្រ និង រើក្លា	(១.៥២៦.៨១៤)	(៥១១.៦៣៣)	(២.០៣៨.៤៤៧)
កាតព្វកិច្ចសេវាធនធាន	១០៧.៦៥៤	១៦.៥៣៨	១២៤.១៩២
ចំណូលពន្ធពន្យារ	៣.៧៩៧	២.៩៦៦.២០៣	២.៩៧០.០០០
ឱនភាពគណនីពាណិជ្ជ	-	៦៨.៧៨៦	៦៨.៧៨៦
ភាពខុសគ្នាពីការប្តូររូបិយប័ណ្ណដែលមិនទទួលស្គាល់	១.០៦៧	៤០២	១.៤៦៩
	<u>(១.៤១១.២៩៦)</u>	<u>២.៥៤០.២៩៦</u>	<u>១.១២៦.០០០</u>

(គិតជាពាន់រៀល)

៤.៥២៤.២៦៨

៨. គណនីពាណិជ្ជ និងគណនីត្រូវទទួលផ្សេងៗ

	មិនបានធ្វើសវនកម្ម ៣១ មីនា ២០១៩		បានធ្វើសវនកម្ម ៣១ ធ្នូ ២០១៨	
	ដុល្លារអាមេរិក	គិតជាពាន់រៀល	ដុល្លារអាមេរិក	គិតជាពាន់រៀល
គណនីពាណិជ្ជ				
ភាគីទីបី	៣.៥០៦.៩១៩	១៤.០៨០.២៨០	២.៦៦៥.១១២	១០.៧០៨.៤២០
ដក: ឱនភាព ភាគីទីបី	(៤២២.៧៨១)	(១.៦៩៧.៤៦៦)	(៣៤៣.៩៣១)	(១.៣៨១.៩១៥)
	<u>៣.០៨៤.១៣៨</u>	<u>១២.៣៨២.៨១៤</u>	<u>២.៣២១.១៨១</u>	<u>៩.៣២៦.៥០៥</u>
គណនីត្រូវទទួលផ្សេងៗ				
ភាគីទីបី	៤៧៤.៥៤៣	១.៩០៥.២៩០	៤៧៤.៥៤៣	១.៩០៦.៧១៤
បុរេប្រទាន	២.២៥៦	៩.០៥៨	២.៦៨៨	១០.៨០០
បញ្ញើ	-	-	៣.៨៩៧	១៥.៦៥៨
គណនីត្រូវទទួលផ្សេងៗ	១០០.៤៧០	៤០៣.៣៨៧	៦២.១៦៥	២៤៩.៧៨០
	<u>៥៧៧.២៦៩</u>	<u>២.៣១៧.៧៣៥</u>	<u>៥៤៣.២៩៣</u>	<u>២.១៨២.៩៥២</u>
គណនីពាណិជ្ជសរុប	<u>៣.៦៦១.៤០៧</u>	<u>១៤.៧០០.៥៤៩</u>	<u>២.៨៦៤.៤៧៤</u>	<u>១១.៩០៩.៤៥៧</u>
ការបង់មុន	២៧២.៨៦៦	១.០៩៥.៥៥៧	៣០៨.០៦៤	១.២៣៧.៨០១
	<u>៣.៩៣៤.២៧៣</u>	<u>១៥.៧៩៦.១០៦</u>	<u>៣.១៧២.៥៣៨</u>	<u>១៣.១៤៧.២៥៨</u>

៩. សាច់ប្រាក់ និងសមតុល្យនៅធនាគារ

	មិនបានធ្វើសវនកម្ម ៣១ មីនា ២០១៩		បានធ្វើសវនកម្ម ៣១ ធ្នូ ២០១៨	
	ដុល្លារអាមេរិក	គិតជាពាន់រៀល	ដុល្លារអាមេរិក	គិតជាពាន់រៀល
សាច់ប្រាក់ក្នុងដៃ	៤.៨៩៩	១៩.៩០៩	៦.៣៣២	២៥.៤៤២
សាច់ប្រាក់នៅធនាគារ	៤.៦៨៥.៧០៥	១៨.៨១៣.១០៦	៣.៤២៦.១៩៩	១៣.៧៦៦.៤៥២
ប្រាក់បញ្ញើ	១៨.៥៧៦.៩៤០	៧៤.៥៨៦.៤១៤	២០.៥៦២.៨៨៣	៨២.៦២១.៦៦៣
កំណត់បង្ហាញនៅក្នុងរបាយការណ៍ស្ថានភាព				
ហិរញ្ញវត្ថុ	២៣.២៦៧.៥០៤	៩៣.៤១៩.០២៩	២៣.៩៩៥.៤១០	៩៦.៤១៣.៥៥៧
ផុតកំណត់ (តាមកំណត់ច្រើនតាង៣ខែ)	(១៥.០០០.០០០)	(៦០.២២៥.០០០)	(១៥.០០០.០០០)	(៦០.២៧០.០០០)
កំណត់បង្ហាញនៅក្នុងរបាយការណ៍លំហូរសាច់ប្រាក់	៨.២៦៧.៥០៤	៣៣.១៩៤.០២៩	៨.៩៩៥.៤១០	៣៦.១៤៣.៥៥៧

១០. ដើមទុន

	មិនបានធ្វើសវនកម្ម ៣១ មីនា ២០១៩		បានធ្វើសវនកម្ម ៣១ ធ្នូ ២០១៨	
	ចំនួន	ដុល្លារអាមេរិក	ចំនួន	ដុល្លារអាមេរិក
ភាគហ៊ុនបោះឆ្នោត នៃ ១ដុល្លារអាមេរិក៖				
ប្រភេទ ក	៤.១៣៦.៨៧៣	៤.១៣៦.៨៧៣	៤.១៣៦.៨៧៣	៤.១៣៦.៨៧៣
ប្រភេទ ខ	១៦.៥៤៧.៤៩២	១៦.៥៤៧.៤៩២	១៦.៥៤៧.៤៩២	១៦.៥៤៧.៤៩២
	២០.៦៨៤.៣៦៥	២០.៦៨៤.៣៦៥	២០.៦៨៤.៣៦៥	២០.៦៨៤.៣៦៥
ភាគហ៊ុនមិនបោះឆ្នោត នៃ ១ដុល្លារអាមេរិក៖				
ប្រភេទ គ	៩៣.៧៦៩.១២០	៩៣.៧៦៩.១២០	៩៣.៧៦៩.១២០	៩៣.៧៦៩.១២០
	១១៤.៤៥៣.៤៨៥	១១៤.៤៥៣.៤៨៥	១១៤.៤៥៣.៤៨៥	១១៤.៤៥៣.៤៨៥
<i>(គិតជាពាន់រៀល)</i>		- ៤៥៧.៨១៣.៩៤០		- ៤៥៧.៨១៣.៩៤០

ភាគហ៊ុនប្រភេទ "ក" នឹងទទួលបានការធានាទិន្នផលភាគលាភអប្បបរមាស្មើនឹង៥%ក្នុង១ឆ្នាំ ដោយគិតតាមចំនួនប្រាក់បញ្ញើសិទ្ធិលើកដំបូងជាសាធារណៈ សម្រាប់រយៈពេលយ៉ាងហោច ៥ ឆ្នាំ គិតចាប់ពីឆ្នាំ ២០១៦ រហូតដល់ឆ្នាំ ២០២០។ តម្លៃបច្ចុប្បន្ននៃការធានាបង់ភាគលាភនេះ មានចំនួន ៩៣៦.១៤៥ ដុល្លារអាមេរិក ហើយត្រូវបានរំពឹងទុកថានឹងធ្វើការទូទាត់ក្នុងរយៈពេល ៥ឆ្នាំ។

ភាគហ៊ុនប្រភេទ "គ" ពុំមានសិទ្ធិទទួលបាននូវភាគលាភពី ក.ស.ភ នោះទេ ប៉ុន្តែមានសិទ្ធិអាទិភាពក្នុងការទទួលបានទ្រព្យសម្បត្តិរបស់ ក.ស.ភ នៅក្នុងករណីដែលក្រុមហ៊ុនជម្រុះបញ្ជី។

១១. បុព្វលាភភាគហ៊ុន

នៅថ្ងៃទី៩ ខែធ្នូ ឆ្នាំ២០១៥ ក.ស.ភ ទទួលបានជោគជ័យនៅការចុះបញ្ជីនៅលើផ្សារប្រាក់កម្ពុជា (ផ.ប.ក)។ ចំនួនភាគហ៊ុនសរុប (មានសិទ្ធិបោះឆ្នោត) មានចំនួន ២០.៦៤៤.៣៦៥ ដែលមាន ៤.១៣៦.៨៧៣ ភាគហ៊ុនប្រភេទ "ក" ដែលមានតម្លៃចារឹក ៤.០០០ រៀលក្នុងមួយហ៊ុន។ បន្ទាប់ពីបានចុះបញ្ជី ចំនួន៨០%នៃភាគហ៊ុនសរុប ត្រូវបានកាន់កាប់ដោយក្រុមស្នងសេដ្ឋកិច្ច និងហិរញ្ញវត្ថុ។ ក.ស.ភ បានទទួលសាច់ប្រាក់ពី ការលក់មូលបត្រកម្មសិទ្ធិលើកដំបូងជាសាធារណៈបានចំនួន ៥.១៩៣.៩១៥ ដុល្លារអាមេរិក និងចំណាយ ប្រតិបត្តិការចំនួន ៩០១.៥៤០ ដុល្លារអាមេរិក។

បុព្វលាភភាគហ៊ុន សំដៅលើចំនួនទឹកប្រាក់លើសពីតម្លៃចារឹក នៃភាគហ៊ុននីមួយៗ ដែលក្រុមហ៊ុនទទួល បានពីការបោះផ្សាយលក់ភាគហ៊ុន និង បន្ទាប់ពីកាត់កងនូវចំណាយប្រតិបត្តិការផ្សេងៗ ដែលកើតចេញផ្ទាល់ពី ការបោះផ្សាយភាគហ៊ុន។

១២. ទុនបម្រុង

	ទុនបម្រុងតាមច្បាប់ ដុល្លារអាមេរិក	ទុនបម្រុងទូទៅ ដុល្លារអាមេរិក	មូលនិធិអភិវឌ្ឍន៍ សហគ្រាស ដុល្លារអាមេរិក	សរុប ដុល្លារអាមេរិក
ថ្ងៃទី១ មករា ២០១៩	១.០៦៣.៤០៣	១.០៦៣.៤០៣	១៦.៥៤៨.៣៣៦	១៨.៦៧៥.១៤២
ការផ្ទេរពីប្រាក់ចំណេញរក្សាទុក	៤០៥.០៣៧	៤០៥.០៣៧	៦.១៦៦.២០៣	៦.៩៧៦.២៧៧
ថ្ងៃទី៣១ មីនា ២០១៩ (មិនបានធ្វើសវនកម្ម)	១.៤៦៨.៤៤០	១.៤៦៨.៤៤០	២២.៧១៤.៥៣៩	២៥.៦៥១.៤១៩
<i>(គិតជាពាន់រៀល)</i>	<i>៥.៨៩៥.៧៨៧</i>	<i>៥.៨៩៥.៧៨៧</i>	<i>៩១.១៩៨.៨៧៣</i>	<i>១០២.៩៩០.៤៤៧</i>
ថ្ងៃទី១ មករា ២០១៧	៧៩៥.៣១១	៧៩៥.៣១១	១២.៣៩៩.៦៦១	១៣.៩៨៦.២៨៣
ការផ្ទេរពីប្រាក់ចំណេញរក្សាទុក	២៦៨.០៩២	២៦៨.០៩២	៤.១៩២.៦៧៥	៤.៧២៨.៨៥៩
ថ្ងៃទី៣១ ធ្នូ ២០១៨ (បានធ្វើសវនកម្ម)	១.០៦៣.៤០៣	១.០៦៣.៤០៣	១៦.៥៤៨.៣៣៦	១៨.៦៧៥.១៤២
<i>(គិតជាពាន់រៀល)</i>	<i>៤.២៧២.៧៥៣</i>	<i>៤.២៧២.៧៥៣</i>	<i>៦៦.៤៩១.២១៥</i>	<i>៧៥.០៣៦.៧២១</i>

នៅថ្ងៃទី២៩ ខែមីនា ឆ្នាំ២០១៩ ក្រុមប្រឹក្សាភិបាលបានអនុម័តនូវការផ្ទេរពីប្រាក់ចំណេញរក្សាទុកទៅទុន បម្រុងផ្សេងៗ ចំនួន ៦.៩៧៦.២៧៧ ដុល្លារអាមេរិក។

យោងតាមលេចន្លឹករបស់ ក.ស.ភ ចុះថ្ងៃទី៥ ខែកញ្ញា ឆ្នាំ ២០១៦ ត្រង់ប្រការ៦៦ បានចែងថាប្រាក់ ចំណេញ របស់ ក.ស.ភ បន្ទាប់ពីកាត់កងនឹងការខាតយោងពីឆ្នាំមុន (ប្រសិនបើមាន) អាចត្រូវបានប្រើប្រាស់ដូច ខាងក្រោម៖

- សម្រាប់ទុនបម្រុងតាមច្បាប់ ៥%
- សម្រាប់ទុនបម្រុងទូទៅ ៥%
- សមតុល្យនៅសល់សម្រាប់ភាគលាភ និងមូលនិធិសម្រាប់អភិវឌ្ឍន៍សហគ្រាស

១៣. ប្រាក់កម្ចី

រយៈពេលវែង	មិនបានធ្វើសវនកម្ម ៣១ មីនា ២០១៩		បានធ្វើសវនកម្ម ៣១ ធ្នូ ២០១៨	
	ដុល្លារអាមេរិក	គិតជាពាន់រៀល	ដុល្លារអាមេរិក	គិតជាពាន់រៀល
ចំណាត់ថ្នាក់កម្ចី LM១៧	២៤.៨៣៩.៦៨៩	៩៩.៧៣១.៣៩១	២៤.៨៣៩.៦៨៩	៩៩.៨០៥.៨៧០
រយៈពេលខ្លី				
ចំណាត់ថ្នាក់កម្ចី LM១៧	១.០៣៤.៩៨៧	៤.១៩៩.៤៧៣	២.០៦៩.៩៧៤	៨.៣១៧.១៩៦
	២៥.៨៧៤.៦៧៦	១០៣.៩៣០.៨៦៤	២៦.៩០៩.៦៦៣	១០៨.១២៣.០៦៦

ចំណាត់ថ្នាក់កម្ចី LM១៧ គឺជាការប្រើប្រាស់ប្រាក់កម្ចីប្រកបដោយហានិភ័យទាបបំផុត និងហិរញ្ញវត្ថុ និង ក.ស.ក សម្រាប់ការប្រាក់កម្ចីដែលបានផ្តល់ឱ្យដោយ The Import-Export Bank of China ("the Eximbank") ស្ថិតនៅក្រោមកិច្ចព្រមព្រៀងកម្ចីធានារ៉ាប់រងដែលបានចុះហត្ថលេខា (Preferred Buyer) លេខ (២០១០)២៩(១៣៦) នៅថ្ងៃទី៤ ខែវិច្ឆិកា ឆ្នាំ២០១០ សម្រាប់ការសាងសង់ចំណាត់ថ្នាក់កម្ចី LM១៧។

ចំនួនទឹកប្រាក់ដែលបានប្រគល់ឱ្យ ក.ស.ក ខ្លឹមនេះ ត្រូវបានចាត់ទុកថាបានឱ្យ ក.ស.ក នៅថ្ងៃដុចគ្នា តាមរយៈប័ណ្ណ និងក្នុងចំនួនទឹកប្រាក់ដូចដែលបានបើកដោយធនាគារ Eximbank សម្រាប់កម្មវត្ថុផ្តល់ ហិរញ្ញប្រទាន ដើម្បីអនុវត្តគម្រោង។ ក.ស.ក បង់ការប្រាក់រៀងរាល់ពាក់កណ្តាលឆ្នាំរួម ដោយអត្រាការប្រាក់ ៤%ក្នុង១ឆ្នាំ។ ប្រាក់កម្ចីនេះ គឺសម្រាប់រយៈពេល ២០ឆ្នាំ រួមបញ្ចូលទាំងថេរវេលានុគ្រោះមិនលើសពី ៧ឆ្នាំ គិតចាប់ពីថ្ងៃចុះហត្ថលេខាកិច្ចព្រមព្រៀងកម្ចីនេះ។

១៤. សំវិធានវិនិយោគសាងសង់ស្ថានភាពហិរញ្ញវត្ថុ

ចំនួនទឹកប្រាក់ដែលបានកត់ត្រានៅក្នុងរបាយការណ៍ស្ថានភាពហិរញ្ញវត្ថុមានដូចខាងក្រោម៖

កាកសំណល់	មិនបានធ្វើសវនកម្ម ៣១ មីនា ២០១៩		បានធ្វើសវនកម្ម ៣១ ធ្នូ ២០១៨	
	ដុល្លារអាមេរិក	គិតជាពាន់រៀល	ដុល្លារអាមេរិក	គិតជាពាន់រៀល
កាកសំណល់សាងសង់				
កម្រៃបច្ចុប្បន្ននៃកាកសំណល់សាងសង់ដែលបានកំណត់	៦៦៧.៥៤០	២.៦៨០.១៧៣	៦២០.៩៦១	២.៤៩៥.០២២
កម្រៃសម្របនៃទ្រព្យកម្រៃ	-	-	-	-
	៦៦៧.៥៤០	២.៦៨០.១៧៣	៦២០.៩៦១	២.៤៩៥.០២២
អត្ថប្រយោជន៍ផ្សេងទៀត				
បេឡាបារ៉ាតិរេបបស្ថិតិសុខសង្គមសម្រាប់មន្ត្រីរាជការស៊ីវិល (រ.ថ.ស)	៣០.០១៥	១២០.៥១០	២៣.៦៨៣	៩៩.១៥៨
ចំណូលដែលបានកត់ត្រានៅក្នុងរបាយការណ៍ស្ថានភាពហិរញ្ញវត្ថុ	៦៩៧.៥៥៥	២.៨០០.៦៨៣	៦៤៤.៦៤៤	២.៥៩៤.១៨០

១៤. សំវិធានលើស្នូលនិសាសន៍វិភាគ (ត)

បម្រែបម្រួលនៅក្នុងកាតព្វកិច្ចអត្ថប្រយោជន៍ដែលបានកំណត់ក្នុងកំឡុងការិយបរិច្ឆេទនេះ មានដូចខាងក្រោម៖

	មិនបានធ្វើសវនកម្ម ៣១ មីនា ២០១៩ ដុល្លារអាមេរិក	បានធ្វើសវនកម្ម ៣១ ធ្នូ ២០១៨ ដុល្លារអាមេរិក
នាថ្ងៃទី១ ខែមករា	៦២០.៩៦១	៥៩៧.៤៦១
ប្រាក់ចំណាយលើសេវាកម្មបច្ចុប្បន្ន	១១.០៣៥	៤១.២៨៨
ចំណាយការប្រាក់	៩.០៩៩	៣៦.១២០
អត្ថប្រយោជន៍បានបង់ ការវាយតម្លៃឡើងវិញ	-	(១៧.៧៥៥)
	២៦.៤៤៥	(៣៦.១៥៧)
នាថ្ងៃទី៣១ មីនា/ថ្ងៃទី៣១ ខែធ្នូ	<u>៦៦៧.៥៤០</u>	<u>៦២០.៩៦១</u>
(គិតជាពាន់រៀល)	<u>២.៦៨០.១៧៣</u>	<u>២.៤៩៥.០២១</u>

បម្រែបម្រួលនៅក្នុងអត្ថប្រយោជន៍ផ្សេងទៀតដែលបានកំណត់ក្នុងកំឡុងការិយបរិច្ឆេទនេះ មានដូចខាងក្រោម៖

	មិនបានធ្វើសវនកម្ម ៣១ មីនា ២០១៩ ដុល្លារអាមេរិក	បានធ្វើសវនកម្ម ៣១ ធ្នូ ២០១៨ ដុល្លារអាមេរិក
នាថ្ងៃទី១ ខែមករា	២៣.៦៨៣	២១.៨១៨
ប្រាក់ចំណាយដែលបានគ្រោង ចំណាយបន្ថែម	-	(២១.៨១៨)
	៦.៣៣២	២៣.៦៨៣
នាថ្ងៃទី៣១ មីនា/ថ្ងៃទី៣១ ខែធ្នូ	<u>៣០.០១៥</u>	<u>២៣.៦៨៣</u>
(គិតជាពាន់រៀល)	<u>១២០.៥១០</u>	<u>៩៥.១៥៨</u>

ចំណាយតម្លៃដែលបានទទួលស្គាល់ជាមួយ ប្រាក់បៀវត្ស ប្រាក់កម្រៃ និងចំណាយដែលពាក់ព័ន្ធនៅក្នុងរបាយការណ៍ចំណេញ ឬខាត និងចំណូលផ្សេងទៀតមានដូចខាងក្រោម៖

	មិនបានធ្វើសវនកម្ម ៣១ មីនា ២០១៩		បានធ្វើសវនកម្ម ៣១ ធ្នូ ២០១៨	
	ដុល្លារអាមេរិក	គិតជាពាន់រៀល	ដុល្លារអាមេរិក	គិតជាពាន់រៀល
កាតព្វកិច្ចសេវាធនធិវត្ថុ				
ប្រាក់ចំណាយលើសេវាកម្មបច្ចុប្បន្ន	១១.០៣៥	៤៤.២០៦	៤១.២៨៨	១៦៧.០១០
ចំណាយការប្រាក់	៩.០៩៩	៣៦.៤៥១	៣៦.១២០	១៤៦.១០៥
អត្ថប្រយោជន៍ផ្សេងទៀត				
ចំណាយបន្ថែម	៦.៣៣២	២៥.៣៦៦	២៣.៦៨៣	៩៥.៧៩៨
	<u>២៦.៤៦៦</u>	<u>១០៦.០២៣</u>	<u>១០១.០៩១</u>	<u>៤០៨.៩១៣</u>

១៥. ចំណូលពីការជួល

ចំណូលពីការជួល កើតឡើងពីការជួលដីដែលមានរយៈពេល ៤០ឆ្នាំ ពីក្រុមហ៊ុន ហ្គ្រីនក្រេដ ខូអិលធីឌី។

១៦. កិច្ចសន្យាចំណូល

	មិនបានធ្វើសវនកម្ម ៣១ មីនា ២០១៩		បានធ្វើសវនកម្ម ៣១ ធ្នូ ២០១៨	
	ដុល្លារអាមេរិក	គិតជាពាន់រៀល	ដុល្លារអាមេរិក	គិតជាពាន់រៀល
ចំណូលរយៈពេលវែង				
ចំណូលពន្យារ	១៤.៦២៥.០០០	៥៨.៧១៩.៣៧៥	១៤.៦២៥.០០០	៥៨.៧៦៣.២៥០
ចំណូលរយៈពេលខ្លី				
ចំណូលពន្យារ	១៥០.០០០	៦០២.២៥០	២២៥.០០០	៩០៤.០៥០

- ក) កិច្ចសន្យាចំណូល គឺជាចំណូលពន្យារ ដែលកើតឡើងពីកិច្ចសន្យាជួលដែលមានរយៈពេល ៥០ឆ្នាំ ជាមួយក្រុមហ៊ុនចៀន ណឺង ថៃ គ្រុម។ តម្លៃសរុប ត្រូវបានកាត់បន្ថយដោយប្រើរូបិយសម្រាប់រយៈពេល ៥០ឆ្នាំ។
- ខ) ចំណូលនេះនឹងរំពឹងទុកថា នឹងអាចទទួលស្គាល់នៅពេលអនាគត ដែលទាក់ទងទៅនឹងកាតព្វកិច្ចអនុវត្ត ដែលមិនបានអនុវត្តទាំងស្រុង (ឬបានខ្លះ) នៅចុងការិយបរិច្ឆេទនៃរបាយការណ៍គិតចំនួន ៣០០.០០០ ដុល្លារអាមេរិក។

១៧. គណនីអ្នកផ្គត់ផ្គង់ និងគណនីត្រូវបង់ផ្សេងៗ

	មិនបានធ្វើសវនកម្ម ៣១ មីនា ២០១៩		បានធ្វើសវនកម្ម ៣១ ធ្នូ ២០១៨	
	ដុល្លារអាមេរិក	គិតជាពាន់រៀល	ដុល្លារអាមេរិក	គិតជាពាន់រៀល
គណនីអ្នកផ្គត់ផ្គង់				
ភាគីទីបី	១៩៤.០៧០	៧៧៩.១៩១	៤៩៤.២៥៩	១.៩៨៥.៩៣៣
គណនីត្រូវបង់ផ្សេងៗ				
ការប្រាក់ត្រូវបង់	១១២.១២៤	៤៥០.១៧៨	៣៩៧.៦៦៥	១.៥៩៧.៨១៨
បុរេប្រទានពីអ្នកផ្គត់ផ្គង់	៣៦១.៣៤៨	១.៤៥០.៨១២	៣៥០.៥៧៩	១.៤០៨.៦២៦
ភាគលាភត្រូវបង់	៧០១.៧៩៦	២.៨១៧.៧១១	-	-
ភាគលាភធានាត្រូវបង់	៤៨៧.៤២១	១.៩៥៦.៩៩៥	២៦៣.៥៧៤	១.០៥៩.០៤០
ពន្ធត្រូវបង់ផ្សេងៗ	១៨២.០៩៥	៧៣១.១១១	១១៨.៨០៧	៤៧៧.៣៦៧
ចំណូលត្រូវបង់ផ្សេងៗ	៤០១.៣៤៧	១.៦១១.៤០៩	១.០៦៧.០៦៦	៤.២៨៧.៤៧១
	<u>២.២៤៦.១៣១</u>	<u>៩.០១៨.២១៦</u>	<u>២.១៩៧.៦៩១</u>	<u>៨.៨៣០.៣២២</u>
	<u>២.៤៤០.២០១</u>	<u>៩.៧៩៧.៤០៧</u>	<u>២.៦៩១.៩៥០</u>	<u>១០.៨១៦.២៥៥</u>

១៨. ភតិសន្យា

**ក) ភតិសន្យាជួល
កក.ស. ជាម្ចាស់**

កក.ស. បានចុះកិច្ចសន្យាជួលដែលមិនអាចលុបចោលបានមុនកាលកំណត់ លើទ្រព្យសកម្មវិនិយោគ មួយចំនួនសម្រាប់រយៈពេល ៥០ឆ្នាំ។ ការជួលនេះ មិនមានឃ្លាមួយណាមួយ ដើម្បីធ្វើឱ្យការពិនិត្យឡើង វិញលើថ្លៃជួលប្រចាំឆ្នាំអាស្រ័យលើលក្ខខណ្ឌទីផ្សារទូទៅនោះទេ។

	មិនបានធ្វើសវនកម្ម ៣១ មីនា ២០១៩		បានធ្វើសវនកម្ម ៣១ ធ្នូ ២០១៨	
	ដុល្លារអាមេរិក	គិតជាពាន់រៀល	ដុល្លារអាមេរិក	គិតជាពាន់រៀល
មិនលើសពី ១ឆ្នាំ	៣០០.០០០	១.២០៤.៥០០	៣០០.០០០	១.២០៥.៤០០
លើសពី ១ឆ្នាំ មិនលើសពី ៥ឆ្នាំ	១.៥០០.០០០	៦.០២២.៥០០	១.៥០០.០០០	៦.០២៧.០០០
លើសពី ៥ឆ្នាំ	១២.៩៧៥.០០០	៥២.០៩៤.៦២៥	១៣.០៥០.០០០	៥២.៤៣៤.៩០០
	១៤.៧៧៥.០០០	៥៩.៣២១.៦២៥	១៤.៨៥០.០០០	៥៩.៦៦៧.៣០០

ខ) ភតិសន្យាមូលធន

	មិនបានធ្វើសវនកម្ម ៣១ មីនា ២០១៩		បានធ្វើសវនកម្ម ៣១ ធ្នូ ២០១៨	
	ដុល្លារអាមេរិក	គិតជាពាន់រៀល	ដុល្លារអាមេរិក	គិតជាពាន់រៀល
ការចំណាយមូលធនទាក់ទងនឹងការបំពេញ ទ្រព្យសម្បត្តិ រោងចក្រ និងបរិក្ខារ៖				
បានចុះកិច្ចសន្យា ប៉ុន្តែមិនទាន់បានទទួល ពីអ្នកផ្គត់ផ្គង់	១៤៨.៤៨០	៥៩៦.១៤៦	៤៧៨.៨២៤	១.៩២៣.៩១៥

១៩. ចំណូល

	មិនបានធ្វើសវនកម្ម សម្រាប់រយៈពេល ៣ខែ			
	៣១ មីនា ២០១៩		៣១ មីនា ២០១៨	
	ដុល្លារអាមេរិក	គិតជាពាន់រៀល	ដុល្លារអាមេរិក	គិតជាពាន់រៀល
ចំណូលលើកដាក់ក្រោមដងរោង	២.៤៩៦.៨១១	១០.០០២.២២៥	១.៩៦១.៨៤៤	៧.៨៧០.៩១៨
ចំណូលលើកដាក់លើទីណាន	១.៩៩៥.៣១២	៧.៩៩៣.២២០	១.៥៧៧.៦៧២	៦.៣២៩.៦២០
ចំណូលពីកិច្ចការផែន	១.០០៥.៣៧០	៤.០២៧.៥១២	៤៤៧.៥០៧	៣.៤០០.១៩៨
ចំណូលពីប្រកាស	២១៩.៥២៦	៨៧៩.៤២១	១៦៧.៦២៥	៦៧២.៥១២
ចំណូលពីថ្លៃលក់ស្តុកទំនិញ/កុងតឺន័រ	១៤៥.៩៣៧	៥៨៤.៦២៤	៨៦.៧៧៤	៣៤៨.១៣៧
ចំណូលពីថ្លៃលក់ឡើងកុងតឺន័រ	៣០២	១.២១០	៥.៦៦៧	២២.៧៣៦
ចំណូលពីការដើររៀបចំទំនិញ	៤.៦០០	១៨.៤២៨	២.៥០០	១០.០៣០
ចំណូលពីថ្លៃលក់គ្រប់គ្រងអាជីវកម្ម	-	-	៨.៤៩០	៣៤.០៦២
ចំណូលពីការដឹកជញ្ជូន	២.៤៣០	៩.៧៣៤	-	-
	៥.៨៧០.២៨៨	២៣.៥១៦.៣៧៤	៤.៦៥៨.០៧៩	១៨.៦៨៨.២១៣

២០. ថ្លៃដើមនៃការលក់ និងសេវាកម្ម

	មិនបានធ្វើសវនកម្ម			
	សម្រាប់រយៈពេល ៣ខែ			
	៣១ មីនា ២០១៥		៣១ មីនា ២០១៤	
	ដុល្លារអាមេរិក	គិតជាពាន់រៀល	ដុល្លារអាមេរិក	គិតជាពាន់រៀល
ថ្លៃដង់ប្រាក់	៣៧៨.៥០៥	១.៥១៦.២៩១	៣១៤.៦១៨	១.២៦២.២៤៧
រំលស់	៦៨០.៦១៥	២.៧២៦.៥៦០	៦៥១.១១១	២.៦១២.២៥៧
ប្រេងឥន្ធនៈ	២៥៧.៤២៣	១.០៣១.២៣៧	២១៨.៤៥៨	៨៧៦.៤៥៥
ប្រាក់បៀវត្ស និង ប្រាក់ឈ្នួល	៣៨១.០៤៧	១.៥២៦.៤៧៤	៣២២.៩៩៧	១.២៩៥.៨៦៤
ចំណាយការតែងតាំង និងជួសជុល	១២១.១៤១	៤៨៥.២៩១	១៣៤.៦៤៥	៥៤០.២១២
ចំណាយផ្សេងៗ	២៣.៧៥០	៩៥.១៤២	១០៨.៨០៣	៤៣៦.៥១៧
	<u>១.៨៤២.៤៨៥</u>	<u>៧.៣៨០.៩៩៥</u>	<u>១.៧៥០.៦៣៦</u>	<u>៧.០២៣.៥៥២</u>

២១. ចំណូលផ្សេងៗ

	មិនបានធ្វើសវនកម្ម			
	សម្រាប់រយៈពេល ៣ខែ			
	៣១ មីនា ២០១៥		៣១ មីនា ២០១៤	
	ដុល្លារអាមេរិក	គិតជាពាន់រៀល	ដុល្លារអាមេរិក	គិតជាពាន់រៀល
ចំណូលពីការជួល	២០៥.៥៥៥	៨២៣.៤៥៣	៩២.៧៩២	៣៧២.២៨២
ចំណូលពីការប្រាក់	៣៨៤.២១៦	១.៥៣៩.១៦៩	៨១.១៦៣	៣២៥.៦២៦
ចំណូលពីការវិនិយោគលើការជួលបន្ត	១.៤០៨.២៦២	៥.៦៤១.៤៩៨	-	-
ចំណូលផ្សេងៗ	១២.៩១៤	៥១.៧៣៤	៨.៥៥៩	៣៤.៣៣៨
	<u>២.០១០.៩៤៧</u>	<u>៨.០៥៥.៨៥៤</u>	<u>១៨២.៥១៤</u>	<u>៧៣២.២៤៦</u>

២២. ចំណាយទូទៅ និងចំណាយរដ្ឋបាល

	មិនបានធ្វើសវនកម្ម			
	សម្រាប់រយៈពេល ៣ខែ			
	៣១ មីនា ២០១៩		៣១ មីនា ២០១៨	
	ដុល្លារអាមេរិក	គិតជាពាន់រៀល	ដុល្លារអាមេរិក	គិតជាពាន់រៀល
ចំណាយប្រាក់បៀវត្ស និងអត្ថប្រយោជន៍ ផ្សេងៗ	៨៩៤.៤២៩	៣.៩៨៣.០៨៣	៨៦៣.៤៩០	៣.៤៦៤.១៦១
ចំណាយទឹក ភ្លើង និង ប្រេងឥន្ធនៈ	១០៦.៧៧៤	៤២៧.៧៣៧	១០១.៣០៦	៤០៦.៤៤០
វិលស័	៨៩.២៦៦	៣៥៧.៦០០	៨៣.០៦២	៣៣៣.២៤៥
កម្រៃសម្រាប់ក្រុមប្រឹក្សាភិបាល	៥២.៨២៣	២១១.៦០៩	៥២.៧១៧	២១១.៥០១
អំណោយសម្ភារទាន	២៨.៣៤៧	១១៣.៥៩៤	៣៤.២០៧	១៣៧.២៣៨
ចំណាយផ្គត់ផ្គង់សម្ភារៈការិយាល័យ	១៨.០៣២	៧២.២៣៦	២៨.៦១៤	១១៤.៧៩៩
ចំណាយលើការកំសាន្ត	៤១.៧២២	១៦៧.១៣៨	២៦.២០៥	១០៥.១៣៤
ចំណាយការជួសជុល និង ថែទាំ	៤៣.៧១៥	១៧៥.១២២	២៣.៧៦២	៩៥.៣៣៣
ចំណាយទំនាក់ទំនងផ្សេងៗ	១៥.២៧៩	៦១.២០៨	១៨.៨១២	៥៩.៤២៦
ចំណាយលើថ្លៃវិទ្យុទិវៈ	៤២.៤០៣	១៦៩.៨៦៦	៦.១៥៧	២៤.៧០២
ចំណាយលើការធ្វើដំណើរ	២៤.៤៩៧	៩៨.១៣៥	៥.៦៧០	២២.៧៤៤
ចំណាយធន្នផ្សេងៗ	៦.១៣៤	២៤.៥៧៣	៨.៣៣១	៣៣.៤២៤
ចំណាយលើការខាតបង់ឱនភាពលើគណនី ត្រូវទទួល	៧៨.៨៥០	៣១៥.៨៧៣	-	-
ចំណាយផ្សេងៗ	៤៣.៨៨៧	៣៣៦.០៥១	៤៥.២៣៩	៣៤១.៥៧៩
	១.៥២៦.១៥៨	៦.១១៣.៧៨៩	១.៣៣៣.៥៣២	៥.៣៥០.១៣០

២៣. ចំណាយហិរញ្ញប្បទាន

	មិនបានធ្វើសវនកម្ម			
	សម្រាប់រយៈពេល ៣ខែ			
	៣១ មីនា ២០១៩		៣១ មីនា ២០១៨	
	ដុល្លារអាមេរិក	គិតជាពាន់រៀល	ដុល្លារអាមេរិក	គិតជាពាន់រៀល
ចំណាយការប្រាក់				
- កម្ចី	២៥២.៦៥២	១.០១២.១២៤	២៥៥.២៦៤	១.០៤០.១៦៧
- ចំណូលពីការជួល	៩.៣៨៨	៣៧.៦០៨	-	-
ផលប៉ះពាល់នៃភាគលាភត្រូវបង់	១៣.៣៧៤	៥៣.៥៧៦	១៩.០៧៧	៧៦.៥៣៧
	២៧៥.៤១៤	១.១០៣.៣០៨	២៧៤.៣៤១	១.១១៦.៧០៤

២៤. ចំណាយពន្ធ

	មិនបានធ្វើសវនកម្ម សម្រាប់រយៈពេល ៣ខែ			
	៣១ មីនា ២០១៩		៣១ មីនា ២០១៨	
	ដុល្លារអាមេរិក	គិតជាពាន់រៀល	ដុល្លារអាមេរិក	គិតជាពាន់រៀល
ចំណាយពន្ធលើប្រាក់ចំណេញ៖				
ពន្ធប្រាក់ចំណេញក្នុងគ្រា	៥៨៩.៧៦៣	២.៣៦២.៥៩១	១៥០.៦៣៧	៦០៤.៣៥៦
ន្ទះទទួលស្គាល់ចំណូលពន្ធ	១៤.៩៥៣	៥៩.៩០២	(៥៩.១៥៧)	(២៣៧.៣៣៨)
	<u>៦០៤.៧១៦</u>	<u>២.៤២២.៤៩៣</u>	<u>៩១.៤៨០</u>	<u>៣៦៧.០១៨</u>
ពន្ធពន្យារ ៖				
ភាពខុសគ្នាបណ្តោះអាសន្ន	(៦.៣១៤)	(២៥.២៩៥)	១១.៦៥៧	៤៦.៧៦៤
លើស ទទួលស្គាល់ចំណូលពន្ធ	-	-	២៣៣.៧៣១	៩៣៧.៧២៨
	<u>(៦.៣១៤)</u>	<u>(២៥.២៩៥)</u>	<u>២៤៥.៣៨៨</u>	<u>៩៨៤.៥៣២</u>
	<u>៥៩៨.៤០២</u>	<u>២.៣៩៧.១៩៨</u>	<u>៣៣៦.៨៦៨</u>	<u>១.៣៥១.៥៥០</u>

ផ្អែកលើច្បាប់ស្តីពីសារពើពន្ធរបស់ព្រះរាជាណាចក្រកម្ពុជា ក.ស.ក មានកាតព្វកិច្ចក្នុងការបង់ពន្ធលើប្រាក់ចំណេញក្នុងអត្រា ២០% (២០១៨៖២០%) លើប្រាក់ចំណេញជាប់ពន្ធ ឬពន្ធអប្បបរមាក្នុងអត្រា ១% (២០១៨៖១%)។

២៥. ចំណេញក្នុងមួយភាគហ៊ុន

	មិនបានធ្វើសវនកម្ម សម្រាប់រយៈពេល ៣ខែ			
	៣១ មីនា ២០១៩		៣១ មីនា ២០១៨	
	ដុល្លារអាមេរិក	គិតជាពាន់រៀល	ដុល្លារអាមេរិក	គិតជាពាន់រៀល
ចំណេញសម្រាប់ផ្តល់សេវាកម្មហ៊ុន				
ធម្មតា	៣.៦១២.៣៣១	១៤.៤៧០.៩៩៩	១.១១៥.៧០១	៤.៤៧៦.១៩៣
ចំនួនភាគហ៊ុនធម្មតាដែលបានដាក់យកគិតជាបឋម	<u>២០.៦៨៤.៣៦៥</u>	<u>២០.៦៨៤.៣៦៥</u>	<u>២០.៦៨៤.៣៦៥</u>	<u>២០.៦៨៤.៣៦៥</u>
ចំណេញក្នុងមួយភាគហ៊ុនគោល	០,១៧	០,៧០	០,០៥	០,២២
កំណែតម្លៃក្នុងមួយភាគហ៊ុនដែលរក្សាទុក៖	<u>០,១៧</u>	<u>០,៧០</u>	<u>០,០៥</u>	<u>០,២២</u>

ចំណេញក្នុងមួយភាគហ៊ុនដែលរក្សាទុក៖ ត្រូវបានគណនាដោយកាត់កងចំនួនភាគហ៊ុនធម្មតា ដែលមិនទាន់បានដាក់លក់ជាមធ្យម ដើម្បីសន្មតនូវការផ្លាស់ប្តូរនូវភាគហ៊ុនធម្មតាដែលអាចធ្លាក់តម្លៃទាំងអស់។

ក.ស.ក មិនមានភាគហ៊ុនធម្មតាដែលអាចធ្លាក់តម្លៃទេក្នុងការិយបរិច្ឆេទនេះ។ ដូច្នេះចំណេញក្នុងមួយភាគហ៊ុនដែលរក្សាទុកមានតម្លៃស្មើចំណេញក្នុងមួយភាគហ៊ុនគោល។

២៦. ភាគលាភត្រូវបង់

នៅថ្ងៃទី២៩ ខែមីនា ឆ្នាំ២០១៩ ក្រុមប្រឹក្សាភិបាលបានអនុម័តនៅក្នុងការចែកភាគលាភសម្រាប់ ការិយបរិច្ឆេទ ថ្ងៃទី៣១ ខែធ្នូ ឆ្នាំ២០១៨ ទៅកាន់ភាគហ៊ុនិក តាមប្រភេទភាគហ៊ុនដូចខាងក្រោម៖

- ភាគហ៊ុនិកដែលកាន់ភាគហ៊ុនប្រភេទ “ក” ទទួលបានភាគលាភបន្ថែមចំនួន ៧៩.១៣១ដុល្លារអាមេរិក (សមមូលទៅនឹង៣១៧.៧១១.៨៤៦រៀល) ទៅលើភាគលាភសរុប។
 - ភាគហ៊ុនិកដែលកាន់ភាគហ៊ុនប្រភេទ “ខ” ទទួលបានភាគលាភសរុបចំនួន ៦២២.៦៦៥ដុល្លារអាមេរិក (សមមូលទៅនឹង ២.៥០០.០០០.០០០រៀល)។
- ភាគលាភទាំងនោះត្រូវបានទូទាត់នៅថ្ងៃទី១០ ខែមេសា ឆ្នាំ២០១៩។

២៧. កំណត់បញ្ជីពាណិជ្ជកម្ម

(ក) ក.ស.ភ មានប្រតិបត្តិការសំខាន់ៗជាមួយ និងពាណិជ្ជកម្មនៅក្នុងការិយបរិច្ឆេទមានដូចខាងក្រោម៖

	មិនបានធ្វើសវនកម្ម សម្រាប់រយៈពេល ៣ខែ			
	៣១ មីនា ២០១៩		៣១ មីនា ២០១៨	
	ដុល្លារអាមេរិក	គិតជាពាន់រៀល	ដុល្លារអាមេរិក	គិតជាពាន់រៀល
<u>ពាណិជ្ជកម្ម</u>				
ក.ស.ហ				
ចំណាយការប្រាក់	២៥២.៦៥២	១.០១២.១២៤	២៥៩.២៦៤	១.០៤០.១៦៧
<u>ក.ស.ហ និង ក.ស.ជ</u>				
ចំណាយសម្ភារៈ	៥.៩៩៩	២៤.០៣២	១០.០២៧	៤០.២២៨

(ខ) អត្ថប្រយោជន៍គណៈគ្រប់គ្រងសំខាន់ៗ
អត្ថប្រយោជន៍គណៈគ្រប់គ្រងសំខាន់ៗ សម្រាប់ចំណាត់ការិយបរិច្ឆេទមានដូចខាងក្រោម៖

	មិនបានធ្វើសវនកម្ម សម្រាប់រយៈពេល ៣ខែ			
	៣១ មីនា ២០១៩		៣១ មីនា ២០១៨	
	ដុល្លារអាមេរិក	គិតជាពាន់រៀល	ដុល្លារអាមេរិក	គិតជាពាន់រៀល
អត្ថប្រយោជន៍និយោជិករយៈពេលខ្លី	៥២.៨២៣	២១១.៦០៩	៥២.៧២៧	២១១.៥០០

២៨. កម្មវត្ថុ និងគោលការណ៍នៃការគ្រប់គ្រងហានិភ័យហិរញ្ញវត្ថុ

កម្មវត្ថុនៃការគ្រប់គ្រងហានិភ័យហិរញ្ញវត្ថុរបស់ ក.ស.ភ គឺដើម្បីបង្កើនប្រសិទ្ធភាពតម្លៃសម្រាប់ភាគហ៊ុនិក ហើយទន្ទឹមគ្នានេះក៏ដើម្បីកាត់បន្ថយសក្តានុពលនៃផលប៉ះពាល់មិនល្អ ដែលអាចកើតឡើងដោយសារការប្រែប្រួលនៃទីផ្សារហិរញ្ញវត្ថុ។

ក្រុមប្រឹក្សាភិបាលមានទំនួលខុសត្រូវលើការកំណត់កម្មវត្ថុនេះ និង គោលការណ៍មូលដ្ឋាននៃការគ្រប់គ្រង ហានិភ័យហិរញ្ញវត្ថុរបស់ ក.ស.ភ។ ហេតុនេះគណៈគ្រប់គ្រងបានបង្កើតគោលការណ៍លំអិតដូចជា កម្រិតសិទ្ធិ អំណាចត្រួតពិនិត្យការទទួលខុសត្រូវការកំណត់ និង វាស់វែងអត្តសញ្ញាណហានិភ័យ និងកំណត់ផលប៉ះពាល់ ដោយអនុលោមតាមកម្មវត្ថុនិងគោលការណ៍មូលដ្ឋានដែលបានអនុម័តដោយក្រុមប្រឹក្សាភិបាល។

២៨. អម្បវត្ត និងគោលការណ៍នៃការគ្រប់គ្រងហានិភ័យហិរញ្ញវត្ថុ (ត)

ក. ហានិភ័យឥណទាន

ហានិភ័យឥណទាន គឺជាការខាតបង់ផ្នែកហិរញ្ញវត្ថុរបស់ ក.ស.ភ ដោយដៃគូពាណិជ្ជកម្មមិនបានបំពេញ កាតព្វកិច្ចដូចមានចែងក្នុងកិច្ចសន្យា។ ក.ស.ភ ប្រឈមនឹងហានិភ័យឥណទានភាគច្រើនពីការលក់ ជាឥណទាន។ តាមគោលការណ៍ ក.ស.ភ ត្រូវត្រួតពិនិត្យជាប្រចាំទៅលើស្ថានភាពហិរញ្ញវត្ថុដៃគូពាណិជ្ជកម្មសមភាគីដើម្បីធានាថា ក.ស.ភ ប្រឈមនឹងហានិភ័យឥណទានតិចបំផុត។

ហានិភ័យឥណទានដែល ក.ស.ភ ងាយរងផលប៉ះពាល់ គឺតាមរយៈគណនីត្រូវទទួលពីអតិថិជន។ អាយុកាលឥណទានរបស់ ក.ស.ភ មានរយៈពេលពី ១ ទៅ ៣ខែ (២០១៨៖១ ទៅ ៣ខែ) ហើយ ក.ស.ភ ព្យាយាមធ្វើការគ្រប់គ្រងយ៉ាងដិតដល់ លើគណនីត្រូវទទួលដែលមិនទាន់ប្រមូលដើម្បីកាត់បន្ថយហានិភ័យឥណទាន អោយទាបបំផុត។ សមតុល្យដែលហួសកាលកំណត់ ត្រូវបានពិនិត្យឡើងវិញយ៉ាងទៀងទាត់ ដោយគណៈគ្រប់គ្រង។

ខ. ហានិភ័យសាច់ប្រាក់ងាយស្រួល និងលំហូរសាច់ប្រាក់

ហានិភ័យសាច់ប្រាក់ងាយស្រួល និង លំហូរសាច់ប្រាក់កើតឡើងពីការគ្រប់គ្រងរបស់ ក.ស.ភ ទៅលើមូលធនបង្វិល។ វាក៏ជាហានិភ័យមួយ ដែល ក.ស.ភ នឹងជួបប្រទះផលប៉ះពាល់ក្នុងការបំពេញនូវកាតព្វកិច្ច ហិរញ្ញវត្ថុនៅពេលដែលដល់កាលកំណត់ត្រូវសង។

ក.ស.ភ គ្រប់គ្រងយ៉ាងយកចិត្តទុកដាក់លើកាលកំណត់នៃបំណុលចាស់ៗ លំហូរសាច់ប្រាក់ពីប្រតិបត្តិការ និង ភាពមានស្រាប់នៃបូមនិងយ៉ាងសកម្ម ដើម្បីធានាបាននូវរាល់តម្រូវការប្រតិបត្តិការវិនិយោគ និង ហិរញ្ញប្បទាន។ នៅក្នុងយុទ្ធសាស្ត្រនៃការគ្រប់គ្រងហានិភ័យសាច់ប្រាក់ងាយស្រួល ក.ស.ភ ធ្វើការរក្សានូវកម្រិតសាច់ប្រាក់ និង សាច់ប្រាក់សមមូលគ្រប់គ្រាន់សម្រាប់គាំទ្រដល់សកម្មភាពប្រតិបត្តិការរបស់ ក.ស.ភ។

គ. ហានិភ័យអត្រាការប្រាក់

ហានិភ័យអត្រាការប្រាក់ គឺជាហានិភ័យដែលតម្លៃទីផ្សារ ឬលំហូរសាច់ប្រាក់នាពេលអនាគត នៃឧបករណ៍ហិរញ្ញវត្ថុរបស់ ក.ស.ភ អាចនឹងប្រែប្រួលដោយសារតែការប្រែប្រួលរបស់អត្រាការប្រាក់ទីផ្សារ។ ការប្រឈមរបស់ ក.ស.ភ ទៅនឹងហានិភ័យអត្រាការប្រាក់ គឺទាក់ទងនឹងកម្ចី។ ក.ស.ភ គ្រប់គ្រងហានិភ័យអត្រាការប្រាក់របស់ខ្លួន ដោយត្រួតពិនិត្យយ៉ាងយកចិត្តទុកដាក់លើបំណុលទីផ្សារ ហើយសំខាន់ជាងនេះទៀត គឺរក្សាដោយប្រុងប្រយ័ត្នអោយបាននូវការណាយឡឆ្នាំនៃកម្ចីដែលមានអត្រាថេរ និងអត្រាអថេរ។ ក.ស.ភ ពុំបានប្រើប្រាស់ដេរីវេទីវឌ្ឍឧបករណ៍ហិរញ្ញវត្ថុ ដើម្បីកាត់បន្ថយហានិភ័យរបស់ប្រាក់បំណុលដែលត្រូវសងនោះទេ។

២៩. យោគាធនៃពន្ធ

នៅក្នុងប្រទេសកម្ពុជា បទបញ្ញត្តិស្តីពីពន្ធដារ រួមមាន អនុក្រឹត្យ ប្រកាស សារាចរណែនាំ និង សេចក្តីជូនដំណឹងផ្សេងៗ ដែលជារឿយៗតែងមានការកែតម្រូវតាមរយៈការធ្វើវិសោធនកម្ម របស់អគ្គនាយកដ្ឋានពន្ធដារដែលកត្តានេះអាចនាំឱ្យភាគីពាក់ព័ន្ធ អាចនឹងធ្វើការបកស្រាយផ្សេងៗពីគ្នា ទៅលើបទដ្ឋានគតិយុត្តិទាំងនោះ។ តាមនីតិវិធីច្បាប់ បន្តពន្ធដារនឹងចុះធ្វើការត្រួតពិនិត្យឡើងវិញ ដើម្បីធ្វើការដាក់ពិន័យ តាមកំរិតទោសទណ្ឌ និងការពិន័យលើការប្រាក់ជាដើម ចំពោះបទល្មើស ពាក់ព័ន្ធនឹងពន្ធដារ។ ភាពបំប្លែងជាញឹកញាប់នៃច្បាប់ពន្ធដារអាចនាំឱ្យកើតមានហានិភ័យ យ៉ាងខ្ពស់ចំពោះអង្គភាពនាពេលខាងមុខ។ ថ្នាក់គ្រប់គ្រងជឿជាក់ថា ខ្លួនមានហេតុផលសមរម្យ និងគ្រប់គ្រាន់សម្រាប់បំណុលពន្ធ ដោយផ្អែកលើការបកស្រាយរបស់បទបញ្ញត្តិពន្ធនាពេលបច្ចុប្បន្ន។

៣០. បំរែបំរួលតាមរដ្ឋការលៃប្រតិបត្តិការលើវិស័យ

កម្រៃការសវនកម្មលើសេវាកម្មរបស់ ក.ស.ភ គឺផ្អែកទៅលើបម្រែបម្រួលតាមរដ្ឋការលៃ ដែលជាលទ្ធផលពី កម្រៃការដ្ឋានសម្រាប់ផលិតផលកាត់ដេរ វត្ថុធាតុដើមវាយនភណ្ឌ ស្រូវអង្ករ និងសម្ភារៈសំណង់។ តាមប្រតិបត្តិការ ប្រតិបត្តិការអាជីវកម្ម កម្រៃការខ្ពស់បំផុតនៃសេវាកម្មរបស់ក្រុមហ៊ុន គឺស្ថិតនៅក្នុងត្រីមាសទី៣ នៃការិយបរិច្ឆេទ ដែលបណ្តាលមកពីកម្រៃការខ្ពស់នៃការនាំចេញទៅសហរដ្ឋអាមេរិក និងការនាំចូលពីប្រទេសចិន។

៣១. ត្រីមាសណាដែលសំខាន់ៗក្នុងអំឡុងពេលហិរញ្ញវត្ថុ

នៅថ្ងៃទី១៥ ខែកុម្ភៈ ឆ្នាំ២០១៩ ក.ស.ភ បានចុះកិច្ចព្រមព្រៀងជួលរយៈពេល ៤០ឆ្នាំ ជាមួយក្រុមហ៊ុន ប្រ៊ិនក្រេដ ខូអិលធីឌី ហៅកាត់ថា (“ប្រ៊ិនក្រេដ”) ដើម្បីជួលដីពី ប្រ៊ិនក្រេដ នៅសង្កាត់ឥឡូវម៉ែកលេខ៦ ខណ្ឌបួស្សីកែវ និងក្រុងព្រះសីហនុ ដែលមានទំហំ ៧០.៤២៤.២៤ ម៉ែត្រការ៉េ។

នៅថ្ងៃទី១៥ ខែមីនា ឆ្នាំ២០១៩ ក.ស.ភ បានចុះកិច្ចព្រមព្រៀងជួលរយៈពេល ៤០ឆ្នាំ ជាមួយក្រុមហ៊ុន ហ៊ិយ បាង អិនវេស្តមេន អ៊ិនវេស្តមេន គ្រុប ហៅកាត់ថា (“ហ៊ិយ បាង”) ដើម្បីជួលដីទៅឲ្យ ហ៊ិយ បាង នៅសង្កាត់ឥឡូវម៉ែកលេខ៦ ខណ្ឌបួស្សីកែវ និងក្រុងព្រះសីហនុ ដែលមានទំហំ ៤០.០០០ ម៉ែត្រការ៉េ។

នៅថ្ងៃទី១៥ ខែមីនា ឆ្នាំ២០១៩ ក.ស.ភ បានចុះកិច្ចព្រមព្រៀងជួលរយៈពេល ៤០ឆ្នាំ ជាមួយក្រុមហ៊ុន មេកង្កូ អូរីហ្សា ក្រេឌីង ខូអិលធីឌី ហៅកាត់ថា (“មេកង្កូ អូរីហ្សា”) ដើម្បីជួលដីទៅឲ្យ មេកង្កូ អូរីហ្សា នៅសង្កាត់ ឥឡូវម៉ែកលេខ៦ ខណ្ឌបួស្សីកែវ ដែលមានទំហំ ១៧.០០០ម៉ែត្រការ៉េ។

ផ្នែកទី ៨
ព័ត៌មានអំពីប្រតិបត្តិការជាមួយ
ភាគីពាក់ព័ន្ធ

១. ប្រតិបត្តិការជាមួយភាគហ៊ុនិក

ក. ស. ភ. បានទទួលកម្ចីតណាទានចំនួន ២៨,៩ លានដុល្លារអាមេរិកក្នុងអត្រាការប្រាក់ ៤% ក្នុងមួយឆ្នាំពីធនាគារ **Export-Import Bank of China** នៅថ្ងៃទី២៨ ខែមករា ឆ្នាំ២០១១ តាមរយៈក្រសួងសេដ្ឋកិច្ច និងហិរញ្ញវត្ថុ។ កម្ចីនេះមានរយៈពេលអនុគ្រោះលើប្រាក់ដើមចំនួន ៧ឆ្នាំ ៣ខែ និង១៦ថ្ងៃ ដោយចាប់ផ្តើមពីថ្ងៃទី៤ ខែវិច្ឆិកា ឆ្នាំ២០១០ រហូតដល់ ថ្ងៃទី២០ ខែកុម្ភៈ ឆ្នាំ២០១៨។ ចាប់ពីខែកុម្ភៈ ឆ្នាំ២០១៤ រហូតដល់ខែសីហា ឆ្នាំ២០១៧ ក. ស. ភ. ត្រូវធ្វើការបង់ការប្រាក់ពាក់កណ្តាលឆ្នាំក្នុងទឹកប្រាក់ ៥៧៩.៥៩២,៧៥ដុល្លារអាមេរិក។ ចាប់ពីឆ្នាំ២០១៨ ដល់ឆ្នាំ២០៣១ ក. ស. ភ. ត្រូវធ្វើការបង់ប្រាក់ដើម រួមជាមួយនឹងការប្រាក់នៅពាក់កណ្តាលឆ្នាំនីមួយៗនៃឆ្នាំសារពើពន្ធ នៅថ្ងៃទី២០ ខែកុម្ភៈ និងខែសីហា។

ក. ស. ភ. ទទួលអំណោយជាដីពីរដ្ឋ និងទិញបន្ថែម ដែលមានបណ្ណសម្គាល់ម្ចាស់កម្មសិទ្ធិអចលនវត្ថុដូចខាងក្រោម៖

- ចំណតផែTSM មានប្លង់កម្មសិទ្ធិលេខ ១២០២១០១២-០០១២ លេខ ១២០២១០១៥-០០៣៧ លេខ ១២០២១០១៤-០០៨៨ និងលេខ ១២០២១០១៣-០០៣៣
- ចំណតស្តុកកុងតឺន័រ ICD មានប្លង់កម្មសិទ្ធិលេខ ភព ០៦២៩០
- ក្តុមសំណរ មានប្លង់កម្មសិទ្ធិលេខ ក.ណ ០១៩៨១០
- កោះរកា មានប្លង់កម្មសិទ្ធិលេខ ព.វ ០០៤០៣០ និង ព.វ ០០៤០៣១
- ចំណតផែកុងតឺន័រLM១៧ មានប្លង់កម្មសិទ្ធិលេខ ក.ណ០១៩៦៧១-៦៨១ លេខ ក.ណ ០១៩៦៨៣-៦៨៦ លេខ ក.ណ ០១៩៤៥២ លេខ ក.ណ ០០៩៣៤១-០០៩៣៤៣ និង លេខ ក.ណ ០១៨៣៦៥
- ចំណតផែអ្នកដំណើរ និងទេសចរ មានប្លង់កម្មសិទ្ធិលេខ ១២០២១១០៨-០០៤២ និង លេខ ១២០២១១០៩-០០៤៤។

២. ប្រតិបត្តិការសំខាន់ៗជាមួយអភិបាល ឬបុគ្គលិកជាន់ខ្ពស់ ឬប្រតិបត្តិការសំខាន់ៗ ជាមួយបុគ្គលដែលអភិបាល ឬបុគ្គលិកជាន់ខ្ពស់មានផលប្រយោជន៍

សម្រាប់ត្រីមាសទី១ ឆ្នាំ២០១៩ ពុំមានប្រតិបត្តិការប្រភេទនេះកើតឡើងចំពោះ ក. ស. ភ. ទេ។

៣. ប្រតិបត្តិការសំខាន់ៗជាមួយសមាជិកគ្រួសារផ្ទាល់របស់អភិបាល និងបុគ្គលិកជាន់ខ្ពស់

សម្រាប់ត្រីមាសទី១ ឆ្នាំ២០១៩ ពុំមានប្រតិបត្តិការប្រភេទនេះកើតឡើងចំពោះ ក. ស. ភ. ទេ។

៤. ប្រតិបត្តិការសំខាន់ៗជាមួយបុគ្គល ដែលមានទំនាក់ទំនងជាមួយអភិបាលរបស់ កំពង់ផែស្វយ័តភ្នំពេញ ក្រុមហ៊ុនបុត្រសម្ព័ន្ធ ឬក្រុមហ៊ុនហ្វូនឌិនរបស់កំពង់ផែ ស្វយ័តភ្នំពេញ ដែលទំនាក់ទំនងរបស់បុគ្គលទាំងនោះ កើតមាននៅក្នុងប្រតិបត្តិការ ឬការចាត់ចែងណាមួយដែលធ្វើឡើងដោយកំពង់ផែស្វយ័តភ្នំពេញ

សម្រាប់ត្រីមាសទី១ ឆ្នាំ២០១៩ ពុំមានប្រតិបត្តិការប្រភេទនេះកើតឡើងចំពោះ ក. ស. ភ. ទេ។

**៥. ប្រតិបត្តិការសំខាន់ៗជាមួយបុគ្គលធ្លាប់ជាអតិថិជន ឬបុគ្គលជាប់ពាក់ព័ន្ធជាមួយ
បុគ្គលធ្លាប់ជាអតិថិជនក្នុងរយៈពេល ២ឆ្នាំចុងក្រោយ**

សម្រាប់ត្រីមាសទី១ ឆ្នាំ២០១៩ ពុំមានប្រតិបត្តិការប្រភេទនេះកើតឡើងចំពោះ ក. ស. ភ. ទេ។

**៦. ប្រតិបត្តិការសំខាន់ៗជាមួយអតិថិជនដែលទទួលបានផលប្រយោជន៍ ឬកម្រៃ
វិជ្ជាជីវៈ សម្រាប់សេវាដែលខ្លួនបានផ្តល់ តាមរយៈក្រុមហ៊ុនណាមួយ ដល់កំពុង
ផែស្វយ័តក្នុងពេល**

សម្រាប់ត្រីមាសទី១ ឆ្នាំ២០១៩ ពុំមានប្រតិបត្តិការប្រភេទនេះកើតឡើងចំពោះ ក. ស. ភ. ទេ។

៧. ប្រតិបត្តិការសំខាន់ៗជាមួយភាគីជាប់ពាក់ព័ន្ធផ្សេងទៀត

សម្រាប់ត្រីមាសទី១ ឆ្នាំ២០១៩ ពុំមានប្រតិបត្តិការប្រភេទនេះកើតឡើងចំពោះ ក. ស. ភ. ទេ។

ផ្នែកទី ៩
ការវិនិយោគរបស់រដ្ឋាភិបាល

១.ទិដ្ឋភាពទូទៅនៃប្រតិបត្តិការ

ក. ស. ភ. គឺជាកំពង់ផែអន្តរជាតិមួយក្នុងចំណោមកំពង់ផែអន្តរជាតិទាំងពីរក្នុងប្រទេសកម្ពុជា។ ក. ស. ភ. មានមណ្ឌលអាជីវកម្មលាតសន្ធឹងពីភ្នំពេញ ដល់ទន្លេមេគង្គក្រោម (អ្នកលៀង) និងពីភ្នំពេញ ដល់ទន្លេមេគង្គលើ (ទន្លេបិទ) ដែលកំណត់ក្នុងអនុក្រឹត្យលេខ០១ ចុះថ្ងៃទី៥ ខែមករា ឆ្នាំ២០០៩។ ក. ស. ភ. មានមុខងារជាអាជ្ញាធរផែ និងជាប្រតិបត្តិករផែ ដូចមានលម្អិតក្នុងផ្នែក១ ចំណុចទី២ នៃរបាយការណ៍ប្រចាំត្រីមាសទី១ ឆ្នាំ២០១៩នេះ។

បរិមាណកុងតឺន័រឆ្លងកាត់ ក. ស. ភ. ក្នុងត្រីមាសទី១ ឆ្នាំ២០១៩ មានការកើនឡើងចំនួន ១៣.៣៨៤ធីអ៊ីយូ ឬស្មើនឹង ២៩,២០% បើធៀបនឹងត្រីមាសទី១ ឆ្នាំ២០១៨។ ចំនួននាវាដឹកទំនិញសរុប ក្នុងត្រីមាសទី១ ឆ្នាំ២០១៩ មានការកើនឡើង ៨៩គ្រឿង ឬស្មើនឹង ១៩,៣៩% បើធៀបនឹងត្រីមាសទី១ ឆ្នាំ២០១៨។ ចំណែកនាវាដឹកអ្នកដំណើរកម្ពុជា និងអន្តរជាតិ ក្នុងត្រីមាសទី១ ឆ្នាំ២០១៩ បានកើនឡើងចំនួន ២៣ជើងនាវា ឬស្មើនឹង ៩,៣៥% បើធៀបនឹងត្រីមាសទី១ ឆ្នាំ២០១៨។ ដោយឡែកទំនិញរាយ ឆ្លងកាត់ ក. ស. ភ. ក្នុងត្រីមាសទី១ ឆ្នាំ២០១៩ បានកើនឡើងចំនួន ៣៣.៥៧៩តោន ឬស្មើនឹង ១៩,៧៣% បើធៀបនឹងត្រីមាសទី១ ឆ្នាំ២០១៨។

ការពិភាក្សា និងការវិភាគរបស់ថ្នាក់ដឹកនាំលើស្ថានភាពហិរញ្ញវត្ថុរបស់ ក. ស. ភ. និងលទ្ធផលប្រតិបត្តិការខាងក្រោមនេះ ធ្វើឡើងផ្អែកលើរបាយការណ៍ហិរញ្ញវត្ថុសង្ខេបបណ្តោះអាសន្ន ដែលត្រូវបានធ្វើការត្រួតពិនិត្យរួចរាល់ដោយសវនករឯករាជ្យសម្រាប់ត្រីមាសទី១ ឆ្នាំ២០១៩ និងត្រីមាសទី១ ឆ្នាំ២០១៨ (គិតត្រឹមថ្ងៃទី៣១ ខែមីនា) ដូចបង្ហាញក្នុងផ្នែកទី៧ នៃរបាយការណ៍ប្រចាំឆ្នាំត្រីមាសទី១នេះ។

ក.ស.ភ. មានប្រភពចំណូលសំខាន់ៗចំនួន ៥ប្រភេទ៖

- ១.ចំណូលពីការលើកដាក់ក្រោមដងយោង (Stevedoring) ៖** សំដៅលើចំណូលដែលបានមកពីសេវាកម្មផ្ទេរ-ដុកទំនិញ/កុងតឺន័រពីនាវា និងដឹកជញ្ជូនពីស្ពានដែរទៅទីលាននិងពីទីលានមកស្ពានដែរ។
- ២.ចំណូលពីការលើកដាក់លើទីលាន (LOLO)៖**សំដៅលើចំណូលដែលបានមកពីសេវាកម្មលើកដាក់ទំនិញ/កុងតឺន័រពីទីលានដាក់លើរថយន្ត និងពីរថយន្តដាក់លើទីលាន។
- ៣.ចំណូលពីកិច្ចការផែ (PortDue & Charge)៖**សំដៅលើចំណូលដែលបានមកពីសេវាកម្មនាវាចរណ៍ និងការចូលចតនាវា រួមមាន ពន្ធលើចំណុះផ្ទុក ពន្ធសំចត ពន្ធប្រឡាយ ថ្លៃឈ្នួលកណ្តាលរកិច្ច ថ្លៃឈ្នួលនាវាសណ្តោង ថ្លៃឈ្នួលពាក់-ដោះពួរ ថ្លៃឈ្នួលបើក-បិទឃ្នប់នាវា និង ថ្លៃឈ្នួលបោសសម្អាតឃ្នប់នាវា។
- ៤.ចំណូលពីថ្លៃឈ្នួលស្តុកទំនិញ/កុងតឺន័រ (Storage Fee)៖**សំដៅលើចំណូលដែលបានមកពីការស្តុកទំនិញ/កុងតឺន័រនៅលើទីលាន ឬក្នុងឃ្នាំង។ ទំនិញរាយ មានការអនុគ្រោះថ្លៃស្តុក ៥ថ្ងៃទាំងនាំចេញ និងនាំចូល និងទំនិញជាកុងតឺន័រ មានការអនុគ្រោះថ្លៃស្តុក ៥ថ្ងៃសម្រាប់ការនាំចេញ និង៧ថ្ងៃសម្រាប់ការនាំចូល។
- ៥. ចំណូលពីថ្លៃឈ្នួលគ្រប់គ្រងអាជីវកម្មខ្សាច់ (Sand dredging management fee)៖**សំដៅដល់ចំណូលដែលបានមកពីសេវាកម្មគ្រប់គ្រងអាជីវកម្មខ្សាច់(ប្រឡាយនាវាចរណ៍)។

ក. ការវិភាគចំណូល

ក.១.ការវិភាគចំណូល

សម្រាប់ត្រីមាសទី១ គិតត្រឹមថ្ងៃទី៣១ ខែមីនា ឆ្នាំ២០១៩ ប្រៀបធៀបនឹងត្រីមាសទី១ គិតត្រឹមថ្ងៃទី៣១ ខែមីនា ឆ្នាំ២០១៨

បរិយាយ	សម្រាប់ការិយបរិច្ឆេទដែលបាន បញ្ចប់សម្រាប់ត្រីមាសទី១		សម្រាប់ការិយបរិច្ឆេទដែលបាន បញ្ចប់សម្រាប់ត្រីមាសទី១		បំរែបំរួល		បំរែបំរួល	
	ថ្ងៃទី៣១ ខែមីនា ឆ្នាំ២០១៩		ថ្ងៃទី៣១ ខែមីនា ឆ្នាំ២០១៨					
	ដុល្លារអាមេរិក	ពាន់រៀល	ដុល្លារអាមេរិក	ពាន់រៀល	ដុល្លារអាមេរិក	%	ពាន់រៀល	%
ចំណូលប្រតិបត្តិការផែ	៤.៨៦៤.៩១៨	១៩.៤៨៨.៨៦២	៣.៨០២.០៨២	១៥.២៥៣.៩៥៣	១.០៦២.៨៣៦	២៧,៩៥%	៤.២៣៤.៩០៩	២៧,៧៦%
ចំណូលអាជ្ញាធរផែ	១.០០៥.៣៧០	៤.០២៧.៥១២	៨៤៧.៥០៧	៣.៤០០.១៩៨	១៥៧.៨៦៣	១៨,៦៣%	៦២៧.៣១៤	១៨,៤៥%
សេវាផ្សេងៗ	-	-	៨.៤៩០	៣៤.០៦២	(៨.៤៩០)	-១០០,០០%	(៣៤.០៦២)	-១០០,០០%
សរុប:	៥.៨៧០.២៨៨	២៣.៥១៦.៣៧៤	៤.៦៥៨.០៧៩	១៨.៦៨៨.២១៣	១.២១២.២០៩	២៦,០២%	៤.៨២៨.១៦១	២៥,៨៤%

ចំណូលសរុបពីផលអាជីវកម្ម និងសេវាកម្ម បានកើនឡើងចំនួន ៤.៨២៨.១៦១ ពាន់រៀល (១.២១២.២០៩ ដុល្លារអាមេរិក) ឬស្មើនឹង ២៥,៨៤% ពី ១៨.៦៨៨.២១៣ ពាន់រៀល (៤.៦៥៨.០៧៩ ដុល្លារអាមេរិក) សម្រាប់ត្រីមាសទី១ ឆ្នាំ២០១៨ ដល់ ២៣.៥១៦.៣៧៤ ពាន់រៀល (៥.៨៧០.២៨៨ ដុល្លារអាមេរិក) សម្រាប់ត្រីមាសទី១ ឆ្នាំ២០១៩។ ការកើនឡើងនេះ បណ្តាលមកពីកំណើននៃចំណូលប្រតិបត្តិការផែ ចំណូលលើកដាក់ក្រោមដងយោង (Stevedoring) ចំណូលលើកដាក់លើទីលាន (LOLO) និងកំណើននៃចំណូលអាជ្ញាធរផែ (ចំណូលពីកិច្ចការផែ)។

ក.២. ការវិភាគចំណូលតាមផ្នែក

សម្រាប់ត្រីមាសទី១ គិតត្រឹមថ្ងៃទី៣១ ខែមីនា ឆ្នាំ២០១៩ ប្រៀបធៀបនឹងត្រីមាសទី១ គិតត្រឹមថ្ងៃទី៣១ ខែមីនា ឆ្នាំ២០១៨

បរិយាយ	សម្រាប់ការិយបរិច្ឆេទដែលបាន បញ្ចប់សម្រាប់ត្រីមាសទី១		សម្រាប់ការិយបរិច្ឆេទដែលបាន បញ្ចប់សម្រាប់ត្រីមាសទី១	
	ថ្ងៃទី៣១ ខែមីនា ឆ្នាំ២០១៩		ថ្ងៃទី៣១ ខែមីនា ឆ្នាំ២០១៨	
	ពាន់រៀល	ប្រៀបធៀបនឹងចំណូល សរុប	ពាន់រៀល	ប្រៀបធៀបនឹងចំណូល សរុប
ចំណូលលើកដាក់ក្រោមដងយោង(Stevedoring)	១០.០០២.២២៥	៤២,៥៣%	៧.៨៧០.៩១៨	៤២,១២%
ចំណូលលើកដាក់លើទីលាន(LOLO)	៧.៩៩៣.២២០	៣៣,៩៩%	៦.៣២៩.៦២០	៣៣,៨៧%
ចំណូលពីកិច្ចការផែ	៤.០២៧.៥១២	១៧,១៣%	៣.៤០០.១៩៨	១៨,១៩%
ចំណូលពីច្រកទ្វារ	៨៧៩.៤២១	៣,៧៤%	៦៧២.៥១២	៣,៦០%
ចំណូលពីផ្ទៃឈ្នួលស្តុកទំនិញ/កុងតឺន័រ	៥៨៤.៦២៤	២,៤៩%	៣៤៨.១៣៧	១,៨៦%
ចំណូលពីផ្ទៃឈ្នួលគ្រប់គ្រងអាជីវកម្មខ្សាច់	-	០,០០%	៣៤.០៦២	០,១៨%
ចំណូលពីការដឹកជញ្ជូន	៩.៧៣៤	០,០៤%	-	០,០០%
ចំណូលពីផ្ទៃឈ្នួលផ្ទាំងកុងតឺន័រ	១.២១០	០,០១%	២២.៧៣៦	០,១២%
ចំណូលពីការរៀបចំទំនិញ	១៨.៤២៨	០,០៨%	១០.០៣០	០,០៥%
សរុប:	២៣.៥១៦.៣៧៤	១០០,០០%	១៨.៦៨៨.២១៣	១០០,០០%

សម្រាប់ត្រីមាសទី១ ឆ្នាំ២០១៩ ក៏ដូចជាត្រីមាសទី១ ឆ្នាំ២០១៨ ក.ស.ភ. មានកំណើនលើចំណូល ៣ប្រភេទធំៗ ដែលមានចំនួនប្រមាណ ៩៤% នៃចំណូលសរុបពីផលអាជីវកម្ម និងសេវាកម្ម ។ ចំណូលទាំងនោះរួមមាន៖ ចំណូលលើកដាក់ក្រោមដងយោង ចំណូលលើកដាក់លើទីលាន និងចំណូលពីកិច្ចការផែ។

សម្រាប់ត្រីមាសទី១ គិតត្រឹមថ្ងៃទី៣១ ខែមីនា ឆ្នាំ២០១៩ ប្រៀបធៀបនឹងត្រីមាសទី១ គិតត្រឹមថ្ងៃទី៣១ ខែមីនា ឆ្នាំ២០១៨

សម្រាប់ត្រីមាសទី១ ឆ្នាំ២០១៩ ចំណូល ៣ប្រភេទធំៗ បានកើនឡើងចំនួន ៤.៤២២.២២១ពាន់រៀល (១.១១០.៤៧០ដុល្លារអាមេរិក) ឬស្មើនឹង ២៥,១៣% ធៀបនឹងត្រីមាសទី១ឆ្នាំ២០១៨។

បរិយាយ	សម្រាប់ការិយបរិច្ឆេទដែលបាន បញ្ចប់សម្រាប់ត្រីមាសទី១		សម្រាប់ការិយបរិច្ឆេទដែលបាន បញ្ចប់សម្រាប់ត្រីមាសទី១		បំរែបំរួល		បំរែបំរួល	
	ថ្ងៃទី៣១ ខែមីនា ឆ្នាំ២០១៩		ថ្ងៃទី៣១ ខែមីនា ឆ្នាំ២០១៨					
	ដុល្លារអាមេរិក	ពាន់រៀល	ដុល្លារអាមេរិក	ពាន់រៀល	ដុល្លារអាមេរិក	%	ពាន់រៀល	%
ចំណូលលើកដាក់ក្រោមដងយោង (Stevedoring)	២.៤៩៦.៨១១	១០.០០២.២២៥	១.៩៦១.៨៤៤	៧.៨៧០.៩១៨	៥៣៤.៩៦៧	២៧,២៧%	២.១៣១.៣០៧	២៧,០៨%
ចំណូលលើកដាក់លើទីលាន (LOLO)	១.៩៩៥.៣១២	៧.៩៩៣.២២០	១.៥៧៧.៦៧២	៦.៣២៩.៦២០	៤១៧.៦៤០	២៦,៤៧%	១.៦៦៣.៦០០	២៦,២៨%
ចំណូលពីកិច្ចការផែ	១.០០៥.៣៧០	៤.០២៧.៥១២	៨៤៧.៥០៧	៣.៤០០.១៩៨	១៥៧.៨៦៣	១៨,៦៣%	៦២៧.៣១៤	១៨,៤៥%

ខ.ការវិភាគគំណាតប្រាក់ចំណេញដុល

ប្រាក់ចំណេញដុលត្រូវបានបង្ហាញនៅក្នុងរបាយការណ៍ចំណេញ ឬខាត របស់ ក. ស. ភ. ដែលបានមកពីចំណូលសរុបនៃផលអាជីវកម្ម និងសេវាកម្ម ដកនឹងចំណាយថ្លៃដើមនៃសេវាកម្ម(ចំណាយប្រតិបត្តិការ)។

សម្រាប់ត្រីមាសទី១ គិតត្រឹមថ្ងៃទី៣១ ខែមីនា ឆ្នាំ២០១៩ ប្រៀបធៀបនឹងត្រីមាសទី១ គិតត្រឹមថ្ងៃទី៣១ ខែមីនា ឆ្នាំ២០១៨

បរិយាយ	សម្រាប់ការិយបរិច្ឆេទដែលបានបញ្ចប់សម្រាប់ត្រីមាសទី១		សម្រាប់ការិយបរិច្ឆេទដែលបានបញ្ចប់សម្រាប់ត្រីមាសទី១		បំរែបំរួល		បំរែបំរួល	
	ថ្ងៃទី៣១ ខែមីនា ឆ្នាំ២០១៩		ថ្ងៃទី៣១ ខែមីនា ឆ្នាំ២០១៨					
	ដុល្លារអាមេរិក	ពាន់រៀល	ដុល្លារអាមេរិក	ពាន់រៀល	ដុល្លារអាមេរិក	%	ពាន់រៀល	%
ចំណូល	៥.៨៧០.២៨៨	២៣.៥១៦.៣៧៤	៤.៦៥៨.០៧៩	១៨.៦៨៨.២១៣	១.២១២.២០៩	២៦,០២%	៤.៨២៨.១៦១	២៥,៨៤%
ថ្លៃដើមនៃសេវាកម្ម								
រំលស់ទ្រព្យរោងចក្រ បរិក្ខារ	៦៨០.៦១៩	២.៧២៦.៥៦០	៦៥១.១១១	២.៦១២.២៥៧	២៩.៥០៨	៤,៥៣%	១១៤.៣០៣	៤,៣៨%
ថ្លៃដងយោង	៣៧៨.៥០៥	១.៥១៦.២៩១	៣១៤.៦១៨	១.២៦២.២៤៧	៦៣.៨៨៧	២០,៣១%	២៥៤.០៤៤	២០,១៣%
ប្រាក់បៀវត្ស និងប្រាក់ឈ្នួល	៣៨១.០៤៧	១.៥២៦.៤៧៤	៣២២.៩៩៧	១.២៩៥.៨៦៤	៥៨.០៥០	១៧,៩៧%	២៣០.៦១០	១៧,៨០%
ប្រេងឥន្ធនៈ(ប្រតិបត្តិការ និងបូមស្ដារប្រឡាយនាវាចរណ៍)	២៥៧.៤២៣	១.០៣១.២៣៧	២១៨.៤៥៨	៨៧៦.៤៥៥	៣៨.៩៦៥	១៧,៨៤%	១៥៤.៧៨២	១៧,៦៦%
ការជួសជុល និងថែទាំ	១២១.១៤១	៤៨៥.២៩១	១៣៤.៦៤៩	៥៤០.២១២	(១៣.៥០៨)	-១០,០៣%	(៥៤.៩២១)	-១០,១៧%
ផ្សេងៗ	២៣.៧៥០	៩៥.១៤២	១០៨.៨០៣	៤៣៦.៥១៧	(៨៥.០៥៣)	-៧៨,១៧%	(៣៤១.៣៧៥)	-៧៨,២០%
សរុបថ្លៃដើមនៃសេវាកម្ម	១.៨៤២.៤៨៥	៧.៣៨០.៩៩៥	១.៧៥០.៦៣៦	៧.០២៣.៥៥២	៩១.៨៤៩	៥,២៥%	៣៥៧.៤៤៣	៥,០៩%
ប្រាក់ចំណេញដុល	៤.០២៧.៨០៣	១៦.១៣៥.៣៧៩	២.៩០៧.៤៤៣	១១.៦៦៤.៦៦១	១.១២០.៣៦០	៣៨,៥៣%	៤.៤៧០.៧១៨	៣៨,៣៣%
អត្រាគំលាតប្រាក់ចំណេញដុល	៦៨,៦១%	៦៨,៦១%	៦២,៤២%	៦២,៤២%				

សម្រាប់ត្រីមាសទី១ ឆ្នាំ២០១៩ ចំណាយថ្លៃដើមនៃសេវាកម្ម បានកើនឡើងចំនួន ៣៥៧.៤៤៣ ពាន់រៀល (៩១.៨៤៩ ដុល្លារអាមេរិក) ឬស្មើនឹង ៥,០៩% បើធៀបនឹងត្រីមាសទី១ ឆ្នាំ២០១៨។

- អត្រាគំលាតប្រាក់ចំណេញដុល

អត្រាគំលាតប្រាក់ចំណេញដុលបានកើនឡើងចំនួន ៦,១៩% ពីអត្រា ៦២,៤២% ក្នុងត្រីមាសទី១ ឆ្នាំ២០១៨ ទៅ ៦៨,៦១% ក្នុងត្រីមាសទី១ ឆ្នាំ២០១៩។ ការកើនឡើងនៃអត្រាគំលាតប្រាក់ចំណេញដុលដោយសារតែចំណូលសរុបពីផលអាជីវកម្ម និងសេវាកម្មមានការកើនឡើងចំនួន ៤.៨២៨.១៦១ពាន់រៀល (១.២១២.២០៩ដុល្លារអាមេរិក) ឬស្មើនឹង ២៥,៨៤% ។ ចំណែក ចំណាយថ្លៃដើមនៃសេវាកម្មមានការកើនឡើងចំនួន ៣៥៧.៤៤៣ពាន់រៀល (៩១.៨៤៩ដុល្លារអាមេរិក) ឬស្មើនឹង ៥,០៩% គឺដោយសារមានការកើនឡើងទៅលើចំណាយថ្លៃដើមនៃសេវាកម្មមួយចំនួនដូចជា ចំណាយទៅលើការប្រើប្រាស់ប្រេងឥន្ធនៈ រំលស់ទ្រព្យរោងចក្រ បរិក្ខារ និងថ្លៃដងយោង ជាដើម។

គ. ការវិភាគប្រាក់ចំណេញមុនបង់ពន្ធ

ប្រាក់ចំណេញមុនបង់ពន្ធ គឺបានមកពីប្រាក់ចំណេញដុល បូកចំណូលផ្សេងៗ ដកនឹងចំណាយរដ្ឋបាលទូទៅ និងចំណាយហិរញ្ញប្បទាន។

សម្រាប់ត្រីមាសទី១ គិតត្រឹមថ្ងៃទី៣១ ខែមីនា ឆ្នាំ២០១៩ ប្រៀបធៀបនឹងត្រីមាសទី១ គិតត្រឹមថ្ងៃទី៣១ ខែមីនា ឆ្នាំ២០១៨

បរិយាយ	សម្រាប់ការិយបរិច្ឆេទដែលបាន បញ្ចប់សម្រាប់ត្រីមាសទី១		សម្រាប់ការិយបរិច្ឆេទដែលបាន បញ្ចប់សម្រាប់ត្រីមាសទី១		បំរែបំរួល		បំរែបំរួល	
	ថ្ងៃទី៣១ ខែមីនា ឆ្នាំ២០១៩		ថ្ងៃទី៣១ ខែមីនា ឆ្នាំ២០១៨					
	ដុល្លារអាមេរិក	ពាន់រៀល	ដុល្លារអាមេរិក	ពាន់រៀល	ដុល្លារអាមេរិក	%	ពាន់រៀល	%
ប្រាក់ចំណេញដុល	៤.០២៧.៨០៣	១៦.១៣៥.៣៧៩	២.៩០៧.៤៤៣	១១.៦៦៤.៦៦១	១.១២០.៣៦០	៣៨,៥៣%	៤.៤៧០.៧១៨	៣៨,៣៣%
ចំណូលផ្សេងៗ	២.០១០.៩៤៧	៨.០៥៥.៨៥៥	១៨២.៥១៤	៧៣២.២៤៦	១.៨២៨.៤៣៣	១០០១,៨០%	៧.៣២៣.៦០៨	១០០០,១៦%
ចំណាយរដ្ឋបាលទូទៅនិងការលក់								
ចំណាយប្រាក់បៀវត្ស និងអត្ថប្រយោជន៍ផ្សេងៗ	៨៩៤.៤២៩	៣.៥៨៣.០៨៣	៨៦៣.៤៥០	៣.៤៦៤.១៦១	៣០.៩៧៩	៣,៥៩%	១១៨.៩២២	៣,៤៣%
អំណោយសន្ធាវិទ្យា	២៨.៣៤៧	១១៣.៥៥៨	៣៤.២០៧	១៣៧.២៣៨	(៥.៨៦០)	-១៧,១៣%	(២៣.៦៨០)	-១៧,២៥%

ចំណាយទឹក-ភ្លើង និងប្រេងឥន្ធនៈ	១០៦.៧៧៤	៤២៧.៧៣៧	១០១.៣០៦	៤០៦.៤៤០	៥.៤៦៨	៥,៤០%	២១.២៩៧	៥,២៤%
ចំណាយរំលស់លើទ្រព្យវិនិយោគនិងទ្រព្យ រោងចក្របរិក្ខារ	៨៩.២៦៦	៣៥៧.៦០០	៨៣.០៦២	៣៣៣.២៤៥	៦.២០៤	៧,៤៧%	២៤.៣៥៥	៧,៣១%
ចំណាយជួសជុលនិង ថែទាំ	៤៣.៧១៥	១៧៥.១២២	២៣.៧៦២	៩៥.៣៣៣	១៩.៩៥៣	៨៣,៩៧%	៧៩.៧៨៩	៨៣,៧០%
ចំណាយលើការកំសាន្ត	៤១.៧២២	១៦៧.១៣៨	២៦.២០៥	១០៥.១៣៤	១៥.៥១៧	៥៩,២១%	៦២.០០៤	៥៨,៩៨%
ចំណាយការធ្វើដំណើរ	២៤.៤៩៧	៩៨.១៣៥	៥.៦៧០	២២.៧៤៨	១៨.៨២៧	៣៣២,០៥%	៧៥.៣៨៧	៣៣១,៤០%
ចំណាយជំនាញវិជ្ជាជីវៈ	៤២.៤០៣	១៦៩.៨៦៦	៦.១៥៧	២៤.៧០២	៣៦.២៤៦	៥៨៨,៧០%	១៤៥.១៦៤	៥៨៧,៦៦%
ចំណាយកម្រៃក្រុមប្រឹក្សាភិបាល	៥២.៨២៣	២១១.៦០៩	៥២.៧១៧	២១១.៥០១	១០៦	០,២០%	១០៨	០,០៥%
ចំណាយសម្ភារផ្គត់ផ្គង់ការិយាល័យ	១៨.០៣២	៧២.២៣៦	២៨.៦១៤	១១៤.៧៩៩	(១០.៥៨២)	-៣៦,៩៨%	(៤២.៥៦៣)	-៣៧,០៨%
ចំណាយទំនាក់ទំនងផ្សេងៗ	១៥.២៧៩	៦១.២០៨	១៤.៨១២	៥៩.៤២៦	៤៦៧	៣,១៥%	១.៧៨២	៣,០០%
ចំណាយពន្ធផ្សេងៗ	៦.១៣៤	២៥.៥៧៣	៨.៣៣១	៣៣.៤២៤	(២.១៩៧)	-២៦,៣៧%	(៨.៨៥១)	-២៦,៤៨%
ផ្សេងៗ	៨៣.៨៨៧	៣៣៦.០៥១	៨៥.២៣៩	៣៤១.៩៧៩	(១.៣៥២)	-១,៥៩%	(៥.៩២៨)	-១,៧៣%
ឱនភាពនៃការខាតបង់គណនីពាណិជ្ជ	៧៨.៨៥០	៣១៥.៨៧៣	-	-	៧៨.៨៥០	N/A	៣១៥.៨៧៣	N/A
សរុបចំណាយរដ្ឋបាលទូទៅនិងការលក់	១.៥២៦.១៥៨	៦.១១៣.៧៨៩	១.៣៣៣.៥៣២	៥.៣៥០.១៣០	១៩២.៦២៦	១៤,៤៤%	៧៦៣.៦៥៩	១៤,២៧%
ចំណាយហិរញ្ញប្បទាន	(២៧៥.៤១៤)	(១.១០៣.៣០៨)	(២៧៨.៣៤១)	(១.១១៦.៧០៤)	២.៩២៧	-១,០៥%	១៣.៣៩៦	-១,២០%
ប្រាក់ចំណេញមុនបង់ពន្ធ	៤.២៣៧.១៧៨	១៦.៩៧៤.១៣៦	១.៤៧៨.០៨៤	៥.៩៣០.០៧៣	២.៧៥៩.០៩៤	១៨៦,៦៧%	១១.០៤៤.០៦៣	១៨៦,២៤%

សម្រាប់ត្រីមាសទី១ ឆ្នាំ២០១៩ ចំណាយរដ្ឋបាលទូទៅ និងការលក់ បានកើនឡើងចំនួន ៧៦៣.៦៥៩ ពាន់រៀល (១៩២.៦២៦ ដុល្លារអាមេរិក) ឬស្មើនឹង ១៤,២៧% បើធៀបនឹងត្រីមាសទី១ ឆ្នាំ២០១៨។

យ.ការវិភាគប្រាក់ចំណេញក្រោយបង់ពន្ធ

ក. ស. ភ. ស្ថិតនៅក្រោមច្បាប់នៃក្រុមហ៊ុនពាណិជ្ជកម្មក្នុងវិស័យពន្ធដារ និងអាករ ដូចនេះ ក. ស. ភ. មានកាតព្វកិច្ចក្នុងការបង់ពន្ធលើប្រាក់ចំណេញប្រចាំឆ្នាំក្នុងអត្រា២០%។ ជាមួយគ្នានេះដែរ ចាប់ពីឆ្នាំ ២០១៩តទៅ ក. ស. ភ. ឈប់ទទួលបានការលើកទឹកចិត្តពន្ធដារក្នុងវិស័យមូលបត្រ បន្ទាប់ពី ក. ស. ភ. ទទួលបានការលើកទឹកចិត្តពន្ធដារក្នុងវិស័យមូលបត្រចំនួន៣(បី)ឆ្នាំរួចហើយ (ចាប់ពីឆ្នាំ២០១៦ ដល់ឆ្នាំ២០១៨) ។

សម្រាប់ត្រីមាសទី១ គិតត្រឹមថ្ងៃទី៣១ ខែមីនា ឆ្នាំ២០១៩ ប្រៀបធៀបនឹងត្រីមាសទី១ គិតត្រឹមថ្ងៃទី៣១ ខែមីនា ឆ្នាំ២០១៨

បរិយាយ	សម្រាប់ការិយបរិច្ឆេទដែលបានបញ្ចប់សម្រាប់ត្រីមាសទី១		សម្រាប់ការិយបរិច្ឆេទដែលបានបញ្ចប់សម្រាប់ត្រីមាសទី១		បំរែបំរួល		បំរែបំរួល	
	ថ្ងៃទី៣១ ខែមីនា ឆ្នាំ២០១៩		ថ្ងៃទី៣១ ខែមីនា ឆ្នាំ២០១៨					
	ដុល្លារអាមេរិក	ពាន់រៀល	ដុល្លារអាមេរិក	ពាន់រៀល	ដុល្លារអាមេរិក	ពាន់រៀល	ដុល្លារអាមេរិក	ពាន់រៀល
ប្រាក់ចំណេញមុនបង់ពន្ធ (ក)	៤.២៣៧.១៧៨	១៦.៩៧៤.១៣៦	១.៤៧៨.០៨៤	៥.៩៣០.០៧៣	២.៧៥៩.០៩៤	១៨៦,៦៧%	១១.០៤៤.០៦៣	១៨៦,២៤%
ចំណាយពន្ធលើប្រាក់ចំណេញ(ខ)	៥៩៨.៤០២	២.៣៩៧.១៩៨	៣៣៦.៨៦៨	១.៣៥១.៥១៤	២៦១.៥៣៤	៧៧,៦៤%	១.០៤៥.៦៨៤	៧៧,៣៧%
ប្រាក់ចំណេញសុទ្ធសម្រាប់ការិយបរិច្ឆេទ	៣.៦៣៨.៧៧៦	១៤.៥៧៦.៩៣៨	១.១៤១.២១៦	៤.៥៧៨.៥៥៩	២.៤៩៧.៥៦០	២១៨,៨៥%	៩.៩៩៨.៣៧៩	២១៨,៣៧%
អត្រាពន្ធមធ្យម(ខ)/(ក)	១៤,១២%	១៤,១២%	២២,៧៩%	២២,៧៩%				

ក. ស. ភ. ទទួលបានប្រាក់ចំណេញសុទ្ធសម្រាប់ត្រីមាសទី១ ឆ្នាំ២០១៩ ចំនួន ១៤.៥៧៦.៩៣៨ពាន់រៀល (៣.៦៣៨.៧៧៦ដុល្លារអាមេរិក) និងសម្រាប់ត្រីមាសទី១ ឆ្នាំ២០១៨ ចំនួន ៤.៥៧៨.៥៥៩ពាន់រៀល (១.១៤១.២១៦ដុល្លារអាមេរិក) ដែលបង្ហាញឱ្យឃើញនូវការកើនឡើងនូវប្រាក់ចំណេញសុទ្ធចំនួន ៩.៩៩៨.៣៧៩ពាន់រៀល (២.៤៩៧.៥៦០ដុល្លារអាមេរិក) ឬស្មើនឹង ២១៨,៣៧%។ ការកើនឡើងនេះដោយសារចំណូលសរុបពីផលអាជីវកម្ម និងសេវាកម្មកើនឡើងស្មើនឹង២៥,៨៤% បើធៀបនឹងត្រីមាសទី១ ឆ្នាំ២០១៨។

ការថយចុះនៃអត្រាពន្ធមធ្យមចំនួន ៨,៦៧% ពី ២២,៧៩% ក្នុងត្រីមាសទី១ ឆ្នាំ២០១៨ ទៅ ១៤,១២% ក្នុងឆ្នាំ២០១៨ ដោយសារចំណាយពន្ធលើប្រាក់
ចំណេញមានការកើនឡើង ១.០៤៥.៦៨៤ ពាន់រៀល (២៦១.៥៣៤ ដុល្លារអាមេរិក) ឬស្មើនឹង៧៧,៣៧% ។

ង.ការវិភាគពីកត្តានិងនិន្នាការដែលប៉ះពាល់ដល់ស្ថានភាពនិងលទ្ធផលហិរញ្ញវត្ថុ

ង.១. កំរិតនៃការជួញដូរក្នុងតំបន់និងជាសកលនិងសកលការបន្ថែមកម្ម

ស្ថានភាពហិរញ្ញវត្ថុ និងលទ្ធផលប្រតិបត្តិការរបស់ ក. ស. ភ. អាស្រ័យលើបរិមាណកុងតឺន័រឆ្លងកាត់ និង សកម្មភាពដឹកជញ្ជូនឆ្លងកាត់កំពង់ផែដែលពឹងផ្អែកលើទំហំពាណិជ្ជកម្មក្នុងស្រុក និងទូទាំងពិភពលោក ព្រមទាំងបរិមាណនៃការនាំចេញនិងការនាំចូលក្នុងតំបន់ដែលត្រូវបានធ្វើប្រតិបត្តិការ។ បរិមាណនៃការ ជួញដូរក្នុងស្រុក និងទូទាំងពិភពលោក និងបរិមាណនៃការនាំចេញ និងនាំចូលក្នុងស្រុកដែលបានធ្វើ ប្រតិបត្តិការនេះទទួលរងផលប៉ះពាល់ដោយសារការផ្លាស់ប្តូរលក្ខខណ្ឌសេដ្ឋកិច្ចហិរញ្ញវត្ថុ និងនយោបាយ ក្នុងតំបន់និងសកលដែលហួសពីការគ្រប់គ្រងរបស់ ក. ស. ភ.។

ង.២. សមត្ថភាពទទួលកុងតឺន័រនៅចំណតផែកុងតឺន័រLM១៧

ការលើកដាក់ចំបងៗត្រូវបានធ្វើឡើងនៅចំណតផែកុងតឺន័រLM១៧។ ក. ស. ភ. មានសមត្ថភាព លើកដាក់ទំនិញជាកុងតឺន័រប្រមាណ ២១៣.៥៧១ ជីអ៊ីយូ ក្នុងមួយឆ្នាំគិតត្រឹមថ្ងៃទី៣១ ខែធ្នូ ឆ្នាំ២០១៨។ ក. ស. ភ. ដើម្បីឆ្លើយតបនឹងកំណើននាឆ្នាំបន្ទាប់ ក. ស. ភ. មានគម្រោងនឹងបញ្ចប់ការអភិវឌ្ឍហេដ្ឋា- រចនាសម្ព័ន្ធផែដំណាក់កាលទី៣ ដែលនឹងបង្កើនសមត្ថភាពលើកដាក់កុងតឺន័រនៅចំណតផែកុងតឺន័រLM១៧ បន្ថែមចំនួន ២០០.០០០ ជីអ៊ីយូ។

បរិយាយ	សមត្ថភាពលើកដាក់				
	ឆ្នាំ២០១៥	ឆ្នាំ២០១៦	ឆ្នាំ២០១៧	ឆ្នាំ២០១៨	ផែនការ ឆ្នាំ២០១៩
ចំណតផែកុងតឺន័រ LM១៧ (ជីអ៊ីយូ)	១៥០.០០០	១៥១.៧៨១	១៨៤.៨០៥	២១៣.៥៧១	២៣៤.០០០

ង.៣. ប្រសិទ្ធភាពនៃប្រតិបត្តិការ

ដើម្បីបង្កើនប្រសិទ្ធភាពខ្ពស់ក្នុងប្រតិបត្តិការ ក. ស. ភ. មានគោលការណ៍កាត់បន្ថយចំណាយថ្លៃដើម ដោយប្រើធនធានដែលមានស្រាប់ និងការបំពាក់គ្រឿងចក្រលើកដាក់ទំនើបៗសម្រាប់បំរើឱ្យប្រតិបត្តិការ។ ដាក់ស្តែង ក. ស. ភ. បានអនុវត្តនូវវិធានការដូចខាងក្រោម ដើម្បីបង្កើនប្រសិទ្ធភាពប្រតិបត្តិការ៖

- បន្តបំពាក់គ្រឿងចក្រលើកដាក់ទំនើបៗដើម្បីបង្កើនល្បឿននៃការលើកដាក់ទំនិញនិង កាត់បន្ថយការរង់ចាំដោយសារការខូចខាតគ្រឿងចក្រ
- បន្តជម្រុញសមត្ថភាពផ្នែកប្រតិបត្តិការតាមរយៈការបណ្តុះបណ្តាល
- ពង្រីកចំណតផែដើម្បីធានាថានាវាដឹកកុងតឺន័រអាចដឹកជញ្ជូនចេញចូលបានលឿន និង ប្រកបដោយប្រសិទ្ធភាព
- ការពង្រីកទីលានស្តុកកុងតឺន័រជំហានទី២ នៅចំណតផែកុងតឺន័រ LM១៧
- គ្រប់គ្រងទីលានស្តុកកុងតឺន័រឱ្យមានប្រសិទ្ធភាព ដោយកាត់បន្ថយការរក្សាទុកកុងតឺន័រ នៅលើទីលានក្នុងរយៈពេលយូរ

- ប្រើប្រាស់ចំណតផែនទីមានប្រសិទ្ធភាព ដោយការរៀបចំទីតាំងចូលចតនាវាទៅតាម ផែនការច្បាស់លាស់។

ង.៤. តម្លៃ

ក្នុងគោលបំណងដើម្បីរក្សាអតិថិជន ដែលមានស្រាប់ និងទាក់ទាញអតិថិជនថ្មី បន្ថែមទៀត ក. ស. ភ. បានផ្តល់តម្លៃអនុគ្រោះ លើសេវាពន្ធនាវា ដល់នាវាទេសចរណ៍ នាវាដឹកជញ្ជូនទំនិញរាយ និងនាវាដឹកជញ្ជូនកុងតឺន័រ និងប្រភេទនាវាដឹកជញ្ជូនទំនិញផ្សេងៗទៀត។ ជាមួយគ្នានេះដែរ ក. ស. ភ. ក៏បានផ្តល់តម្លៃអនុគ្រោះដល់សេវាកម្មលើកដាក់ទំនិញរាយ ទាំងនៅចំណតផែនទីរបស់ ក. ស. ភ. និងនៅក្រៅចំណតផែនទីរបស់ ក. ស. ភ.។ ក្រៅពីការអនុគ្រោះថ្លៃសេវាកម្មលើកដាក់ទំនិញរាយ ក. ស. ភ. ក៏បានផ្តល់តម្លៃអនុគ្រោះជាកញ្ចប់សម្រាប់សេវាកម្មលើកដាក់កុងតឺន័រ (Stevedore) ដល់ក្រុមហ៊ុនដឹកជញ្ជូនកុងតឺន័រទាំងអស់ដោយផ្អែកតាមបរិមាណកុងតឺន័រដែលដឹកជញ្ជូនបាន។ នេះមានន័យថា បើនាវាដឹកជញ្ជូនកុងតឺន័ររបស់ក្រុមហ៊ុនណាមួយ ដែលដឹកជញ្ជូនកុងតឺន័របានកាន់តែច្រើន នឹងទទួលបានការបញ្ចុះតម្លៃលើកទឹកចិត្តកាន់តែច្រើន។

ង.៥. ការតភ្ជាប់រវាងផែនទី

ការតភ្ជាប់រវាងផែនទីដើរតួនាទីយ៉ាងសំខាន់ ដែលក្រុមហ៊ុនដឹកជញ្ជូនធ្វើការជ្រើសរើសកំពង់ផែសម្រាប់ការដឹកជញ្ជូនទំនិញ។ ការតភ្ជាប់រវាងផែនទីដែលមានប្រសិទ្ធភាពអាចជំរុញឱ្យ អ្នកដឹកជញ្ជូនកាត់បន្ថយ ពេលវេលាដឹកជញ្ជូន។ ប្រសិទ្ធភាពចរាចរណ៍រវាងផែនទី អាស្រ័យទៅលើសេវាកម្មផែនទីផ្សេងៗទៀតដែលគ្រប់គ្រងលើចរាចរណ៍នៃការដឹកជញ្ជូនទំនិញ ព្រោះថាទីតាំងរបស់ ក. ស. ភ. មានអំណោយផលសម្រាប់ការប្រមូលទំនិញដើម្បីដឹកជញ្ជូនតាមផ្លូវទឹក។

ង.៦. ការរំលស់

ការរំលស់កើតឡើងពីការរំលស់ហេដ្ឋារចនាសម្ព័ន្ធ និងសម្ភារកំពង់ផែ រួមទាំង ចំណតនាវា អគារឃ្នាំង និងគ្រឿងចក្រលើកដាក់។ ការប៉ាន់ស្មានអាយុកាលប្រើប្រាស់ទ្រព្យសំខាន់ៗ មានដូចជាចំណតនាវា អគារ (១០-៥០ឆ្នាំ) គ្រឿងចក្រគ្រឿងម៉ាស៊ីន (១០-១៥ឆ្នាំ) គ្រឿងសង្ហារឹម និងគ្រឿងបំពាក់ (៥ឆ្នាំ) កុំព្យូទ័រ (៥-១៥ឆ្នាំ) សម្ភារការិយាល័យ និងផ្សេងៗ (៥-១៥ឆ្នាំ) និងយានយន្ត (៨-១៥ឆ្នាំ)។ វិធីសាស្ត្ររំលស់អាយុកាលប្រើប្រាស់ និងតម្លៃកាកសំណល់ត្រូវបានពិនិត្យ នៅរៀងរាល់កាលបរិច្ឆេទរាយការណ៍ ហើយត្រូវកែសម្រួលប្រសិនបើសមស្រប។

២. កត្តាសំខាន់ៗដែលម៉ែត្រង់លើផលចំណេញ

ក. កត្តាសេដ្ឋកិច្ចជាតិ តំបន់ និងសកល

បរិមាណទំនិញឆ្លងកាត់ ក. ស. ភ. ទាក់ទងដោយផ្ទាល់ទៅនឹង កត្តាសេដ្ឋកិច្ចជាតិតំបន់ ឬ សកល។ ជាការចាំបាច់ដែល ក. ស. ភ. ត្រូវធ្វើការវិភាគសេដ្ឋកិច្ច និងពាណិជ្ជកម្ម ដើម្បីបានដឹងនូវនិន្នាការ កំណើន

ឬការធ្លាក់ចុះនៃតម្រូវការដឹកជញ្ជូន។ នេះជាមូលដ្ឋាន ដើម្បីរៀបចំឆ្លើយតបបានទាន់ពេលវេលា ក៏ដូចជា ធ្វើផែនការវិនិយោគហេដ្ឋារចនាសម្ព័ន្ធ ឬក៏បំពាក់គ្រឿងចក្របានសមស្រប។ នេះក៏អាចជួយឲ្យ ក. ស. ភ. ជៀសបានពីការវិនិយោគហួសតម្រូវការ ដែលធ្វើឲ្យខាតប្រយោជន៍ពីការប្រើប្រាស់ទុន ឬកប់ទុន ក្នុង ករណីដែលតម្រូវការដឹកជញ្ជូនអាចធ្លាក់ចុះ។

ខ.ការគ្រប់គ្រងថ្លៃដើមនៃសេវាកម្ម

ការរក្សាបាននូវភាពប្រកួតប្រជែងខ្ពស់ក្នុងទីផ្សារ ជាកត្តាសំខាន់សម្រាប់និរន្តរភាពនៃការរីក លូតលាស់របស់ ក. ស. ភ. ក្នុងនោះ គឺគុណភាពសេវាកម្ម និងតម្លៃសេវាកម្មសមរម្យ។ ដើម្បីធានាបាននូវ តម្លៃថ្លៃដើមនៃសេវាកម្មប្រកួតប្រជែង ក. ស. ភ. យកចិត្តទុកដាក់លើការគ្រប់គ្រងចំណាយប្រតិបត្តិការមួយ ចំនួនដូចខាងក្រោម៖

ខ.១. ចំណាយបៀវត្ស និងអត្ថប្រយោជន៍ផ្សេងៗទៀតលើបុគ្គលិក

ផ្នែកមួយនៃការចំណាយច្រើន គឺទៅលើបៀវត្សបុគ្គលិក និងអត្ថប្រយោជន៍ផ្សេងៗដែលស្មើនឹង អត្រា ២១,៧៣% (អត្រា ៦,៤៩% ជាបៀវត្សបុគ្គលិកផ្នែកប្រតិបត្តិការ និងអត្រា ១៥,២៤% ជាបៀវត្ស បុគ្គលិកផ្នែករដ្ឋបាល និងអត្ថប្រយោជន៍ផ្សេងៗ) ធៀបនឹងចំណូលសរុបពីផលអាជីវកម្ម និងសេវាកម្ម ក្នុងត្រីមាសទី១ ឆ្នាំ២០១៩ ដែលបានកត់ត្រាជាចំណាយថ្លៃដើមនៃសេវាកម្ម និងចំណាយរដ្ឋបាលទូទៅ។ ទោះជាយ៉ាងណា ក. ស. ភ. បានរៀបចំផែនការធនធានមនុស្សត្រឹមត្រូវតាមទំហំការងារ និងការរៀបចំ ប្រាក់បៀវត្ស យោងតាមបរិមាណក្នុងតំរូវឆ្លងកាត់(ជីអិមឃូ) ដែលជួយឲ្យការចំណាយលើបុគ្គលិកមិន មានការប៉ះពាល់ខ្លាំងលើប្រាក់ចំណេញ ។

ខ.២. ចំណាយថ្លៃដងយោង

ចំណាយថ្លៃដើមនៃសេវាកម្មដ៏ធំមួយផ្នែកទៀតគឺចំណាយថ្លៃដងយោងដែលស្មើនឹង ៦,៤៥% បើធៀបទៅនឹងចំណូលសរុបពីផលអាជីវកម្ម និងសេវាកម្ម ក្នុងត្រីមាសទី១ ឆ្នាំ២០១៩។ ក. ស. ភ. បាន ចុះកិច្ចសន្យាជាមួយក្រុមហ៊ុនដៃគូអាជីវកម្មចំនួនបី ក្នុងការប្រើប្រាស់ដងយោង សម្រាប់សេវាកម្ម លើកដាក់លើស្ពានដែ។ យោងតាមកិច្ចសន្យាភាគរយនៃការបែងចែកប្រាក់ចំណូលទៅកាន់ក្រុមហ៊ុនដៃ គូនៅត្រឹម៨០% បន្ទាប់ពីការធ្វើប្រតិបត្តិការបានរយៈពេល៣ ទៅ ៤ឆ្នាំ។ ក. ស. ភ. រំពឹងថាចំណាយថ្លៃ ដងយោងនឹងបន្តកើនឡើង ព្រោះកំណើនបរិមាណទំនិញឆ្លងកាត់ត្រូវបានព្យាករណ៍ថាបន្តឡើងខ្ពស់ ក្នុងពេលខាងមុខ។ យ៉ាងណាមិញការចំណាយនេះ គឺប៉ះពាល់ដល់ផលចំណេញតិចតួចប៉ុណ្ណោះ ពីព្រោះការកើនឡើងនៃបរិមាណក្នុងតំរូវឆ្លងកាត់ធ្វើឲ្យចំណូលរបស់ ក. ស. ភ. មានការកើនឡើងដូចគ្នា។ តារាងខាងក្រោមនេះបង្ហាញពីភាគរយនៃការបែងចែកប្រាក់ចំណូល៖

ម្ចាស់ ដងយោង	ឈ្មោះ ដងយោង	ចំនួន	សមត្ថ ភាព (គោន)	ចំណែកប្រាក់ ចំណូលរបស់ ម្ចាស់ដងយោង	ចំណែកប្រាក់ ចំណូលរបស់ ក. ស. ភ.	កាលបរិច្ឆេទ កិច្ចសន្យា
Sovereign	ដងយោង បណ្ណិតទី១	១	៨០	៨០%	២០%	០១/០២/២០១៦-៣១/០១/២០១៩
	ដងយោង បណ្ណិតទី២	១	៦០	៨០%	២០%	
Kamsab	ដងយោង ចល័ត៨០T	១	៨០	៩០%	១០%	១១/០៣/២០០៨-១០/០៣/២០០៩
				៨៥%	១៥%	១១/០៣/២០០៩-១០/០៣/២០១០
				៨០%	២០%	១១/០៣/២០១១ ដល់បច្ចុប្បន្ន
	ដងយោង ចល័តទី២	១	៤១	៩០%	១០%	០១/០៧/២០១៣-៣១/០៦/២០១៥
				៨៥%	១៥%	០១/០៧/២០១៥-៣១/០៦/២០១៦
				៨០%	២០%	០១/០៧/២០១៦-៣១/០៦/ ២០៣៣
	ដងយោង ចល័តទី៣	១	៤១	៩០%	១០%	០១/០៧/២០១៣-៣១/០៦/២០១៥
				៨៥%	១៥%	០១/០៧/២០១៥-៣១/០៦/២០១៦
				៨០%	២០%	០១/០៧/២០១៦-៣១/០៦/ ២០៣៣
Sungkwang	ដងយោង ចល័តទី១	១	៤១	៩០%	១០%	០១/០១/២០១៣-៣១/១២/២០១៣
				៨៥%	១៥%	០១/០១/២០១៤-៣១/១២/២០១៤
				៨០%	២០%	០១/០១/២០១៥-៣១/១២/២០២៤

* ក. ស. ភ. បានឈប់ប្រើប្រាស់ដងយោងរបស់កាំសាប ចាប់តាំងពីខែមីនា ឆ្នាំ២០១៩មក។

គ. កាតព្វកិច្ចពន្ធផ្សេងៗ

ក. ស. ភ. ស្ថិតក្រោមច្បាប់សហគ្រាសពាណិជ្ជកម្មពាក់ព័ន្ធនឹងបញ្ហាពន្ធដារ។ ក. ស. ភ. ស្ថិតនៅក្រោមរបបស្វ័យប្រកាស និងចាត់ទុកជាអ្នកជាប់ពន្ធផ្តិចម្តងចំពោះការបង់ពន្ធ។ ដូចនេះ ក. ស. ភ. មានកាតព្វកិច្ចបង់ពន្ធ និងអាករតាមការកំណត់នៃច្បាប់និងបទប្បញ្ញត្តិជាធរមាន។

គ.១. ពន្ធលើប្រាក់ចំណេញ

ក. ស. ភ. មានកាតព្វកិច្ចបង់ពន្ធលើប្រាក់ចំណេញក្នុងអត្រា២០% ដោយបង់ប្រាក់រំដោះពន្ធលើប្រាក់ចំណេញ ១% នៃផលរបរប្រចាំខែ។ ប្រាក់រំដោះពន្ធលើប្រាក់ចំណេញ ១% ប្រចាំខែនឹងត្រូវទូទាត់កាត់កងជាមួយពន្ធលើប្រាក់ចំណេញ ២០% នៃចុងឆ្នាំសារពើពន្ធនីមួយៗ។ ក. ស. ភ. ធ្វើការបោះផ្សាយលក់មូលបត្រកម្មសិទ្ធិនៅថ្ងៃទី៩ ខែធ្នូ ឆ្នាំ២០១៥។ យោងតាមអនុក្រឹត្យលេខ០១អនក្រ.បកចុះថ្ងៃទី៨ ខែមករា ឆ្នាំ២០១៥ ស្តីពីការលើកទឹកចិត្តពន្ធដារក្នុងវិស័យមូលបត្រសហគ្រាសបោះផ្សាយលក់មូលបត្រកម្មសិទ្ធិទទួលបានការលើកទឹកចិត្តដោយបន្ថយពន្ធលើប្រាក់ចំណេញចំនួន ៥០% នៃពន្ធលើប្រាក់ចំណេញត្រូវបង់សម្រាប់រយៈពេល៣ឆ្នាំគិតចាប់ពីថ្ងៃដែលអនុក្រឹត្យនេះចូលជាធរមាន។ ជាមួយគ្នានេះ

ដែរ ចាប់ពីឆ្នាំ២០១៩តទៅ ក. ស. ភ. ឈប់ទទួលបានការលើកទឹកចិត្តពន្ធដារក្នុងវិស័យមូលបត្រ ដូចនេះ ក. ស. ភ. នឹងអនុវត្តកាតព្វកិច្ចពន្ធលើប្រាក់ចំណេញដូចធម្មតាវិញ។

គ.២. អាករលើតម្លៃបន្ថែម

ក. ស. ភ. ជាក្រុមហ៊ុនដែលចុះបញ្ជីអាករលើតម្លៃបន្ថែម។ ក. ស. ភ. បានគិតអាករលើតម្លៃបន្ថែមតាមអត្រា១០% នៃចំនួនទឹកប្រាក់លើវិក្កយបត្រពេលដែលចេញវិក្កយបត្រទៅអតិថិជន។ ក. ស. ភ. ជាភ្នាក់ងារប្រមូលពន្ធនេះជូនរាជរដ្ឋាភិបាលព្រោះនេះជាអាករលើធាតុចេញរបស់ ក. ស. ភ.។ អាករលើធាតុចេញនេះនឹងត្រូវកាត់កងជាមួយអាករលើធាតុចូល១០%នៅពេលដែល ក. ស. ភ. បង់ប្រាក់ទៅអ្នកផ្គត់ផ្គង់សម្រាប់ការទិញ។

គ.៣. ពន្ធកាត់ទុកលើចំណូលការប្រាក់

ក. ស. ភ. មានកាតព្វកិច្ចបង់ពន្ធកាត់ទុកលើចំណូលការប្រាក់តាមអត្រា ៤% លើបញ្ញើទូទៅនិង ៦% លើបញ្ញើមានកាលកំណត់។ បច្ចុប្បន្ន ក. ស. ភ. មានបញ្ញើមានកាលកំណត់នៅធនាគារពាណិជ្ជកម្មក្រៅប្រទេសនៃកម្ពុជា (FTB) និងធនាគារអេប៊ីអេ (ABA)។

គ.៤. ពន្ធនាំចូល

ក. ស. ភ. មានកាតព្វកិច្ចបង់ពន្ធនាំចូលលើសម្ភារ និងវត្ថុធាតុដើមតាមអត្រាចន្លោះពី ៧% ទៅ ៣៥% អាស្រ័យលើប្រភេទទំនិញនីមួយៗដែលកំណត់ដោយអគ្គនាយកដ្ឋានគយ និងរដ្ឋាករ។ យោងតាមគម្រោងអភិវឌ្ឍន៍ហេដ្ឋារចនាសម្ព័ន្ធផែងដំណាក់កាលបន្ទាប់ នៅចំណតដែកកុងតឺន័រ LM១៧ នៅឆ្នាំ២០១៩ ក. ស. ភ. នឹងគ្រោងនាំចូលគ្រឿងចក្រលើកដាក់កុងតឺន័រ ដូចនេះ ចំណាយលើពន្ធនាំចូលនឹងមានការកើនឡើង។

៣. ការប្រែប្រួលសំខាន់ៗលើការលក់ និងចំណូល

ចំណូលសំខាន់របស់ ក. ស. ភ. រួមមានប្រាក់ចំណូលពីការលើកដាក់ក្រោមដងយោង (Stevedoring) ការលើកដាក់នៅទីលាន (LOLO) និងចំណូលកិច្ចការផែដែលពាក់ព័ន្ធនឹងការដឹកជញ្ជូនកុងតឺន័រ ដែលស្មើប្រមាណ ៩៥% ធៀបនឹងចំណូលសរុបពីផលអាជីវកម្ម និងសេវាកម្ម ក្នុងត្រីមាសទី១ ឆ្នាំ២០១៩។ កត្តាសំខាន់នៃការកើនឡើងប្រាក់ចំណូល គឺបានមកពីកំណើនចំនួនកុងតឺន័រ ទំនិញរាយ នាវាឆ្លងកាត់ និងចំណុះនាវា ស្របតាមការលូតលាស់ វិស័យសំណង់ វិស័យកសិកម្មវិស័យពាណិជ្ជកម្ម និងវិស័យឧស្សាហកម្មវាយនភណ្ឌ(សំលៀកបំពាក់និងស្បែកជើង)។ ជាមួយគ្នានេះដែរ ការដាក់ឱ្យដំណើរការនូវកំពង់ផែមេ កែម៉ែប្រទេសវៀតណាម ក៏ជាប្រភពនៃកំណើនបរិមាណកុងតឺន័រឆ្លងកាត់ ក. ស. ភ.។ ជាក់ស្តែង ការដឹកជញ្ជូនឆ្លងកាត់ ក. ស. ភ. ទៅកាន់កំពង់ផែមេ កែម៉ែ មានការចំណេញពេលវេលាដោយដឹកជញ្ជូនទៅផ្ទាល់ទៅកាន់ប្រទេសកុងតឺន័រប៉ាស៊ីហ្វិកប៉ែកខាងកើត និងសហរដ្ឋអាមេរិកប៉ែកខាងលិច។

៤. ផលប៉ះពាល់នៃការប្តូររូបិយបណ្ណអត្រាការប្រាក់និងថ្លៃទំនិញ

ក. ផលប៉ះពាល់ពីអត្រាប្តូរប្រាក់

ក. ស. ភ. បានកត់ត្រាបញ្ជីគណនេយ្យ ដោយប្រើប្រាស់រូបិយបណ្ណដុល្លារអាមេរិក ដោយសារ ចំណូលពីប្រតិបត្តិការអាជីវកម្ម និងសេវាកម្មភាគច្រើនជាប្រាក់ដុល្លារអាមេរិក និងការទូទាត់លើការងារ ជួសជុលគ្រឿងចក្រធំៗ ប្រេងឥន្ធនៈ និងចំណាយផ្សេងៗមួយចំនួនទៀត ក៏ជាប្រាក់ដុល្លារអាមេរិកដែរ លើកលែងតែការចំណាយលើប្រាក់បៀវត្ស និងការបង់ពន្ធ។ ហេតុដូច្នេះនេះផលប៉ះពាល់ពីអត្រាប្តូរប្រាក់ សម្រាប់ ក. ស. ភ. គឺមានកម្រិតអប្បបរមា។

ខ. ផលប៉ះពាល់ពីអត្រាការប្រាក់

ក. ស. ភ. មិនបានកត់ត្រាបំណុលហិរញ្ញវត្ថុដែលមានអត្រាការប្រាក់ថេរតាមតម្លៃទីផ្សារដោយសារ ភាពលំអៀងត្រូវបានបញ្ចូលក្នុងរបាយការណ៍លំដាប់ចំណេញ ឬខាតនោះទេហើយ ក. ស. ភ. ក៏ពុំមាន ឧបករណ៍ហិរញ្ញវត្ថុដើរវិវឌ្ឍនាចុងការិយបរិច្ឆេទនេះដែរ។ ដូច្នេះការផ្លាស់ប្តូរអត្រាការប្រាក់នាចុងការិយ- បរិច្ឆេទពុំមានផលប៉ះពាល់ដល់ប្រាក់ចំណេញ ឬខាតនោះទេ របស់ ក. ស. ភ.។

គ. ផលប៉ះពាល់ពីការប្រែប្រួលតម្លៃប្រេងឥន្ធនៈ

ប្រតិបត្តិការរបស់ ក. ស. ភ. ពឹងផ្អែកយ៉ាងខ្លាំងទៅលើគ្រឿងចក្រ ដែលមានតម្រូវការប្រើប្រាស់ ប្រេងឥន្ធនៈខ្ពស់។ ការប្រែប្រួលតម្លៃប្រេងឥន្ធនៈ នឹងប៉ះពាល់ដល់ថ្លៃដើមសេវាកម្ម។ អាស្រ័យហេតុនេះ ក. ស. ភ. បានពង្រឹងការគ្រប់គ្រងលើចំណាយប្រតិបត្តិការតាមរយៈការបង្កើនប្រសិទ្ធភាពការងារលើកដាក់ ការរៀបចំទីលានស្តុកកុងតឺន័រ ដែលអាចកាត់បន្ថយការលើកដាក់ និងការចល័តគ្រឿងចក្រច្រើនដែល មិនចាំបាច់។ ជាមួយគ្នានេះដែរ ក. ស. ភ. បានបំពាក់គ្រឿងចក្រទំនើបៗក្នុងការលើកដាក់ដែលប្រើ ប្រាស់ថាមពលអគ្គិសនីជំនួសវិញ។

៥. ផលប៉ះពាល់ពីអតិផរណា

កំណើននៃត្រាអតិផរណាអាចមានផលប៉ះពាល់ដល់ការចំណាយ និងការវិនិយោគរបស់ក្រុមហ៊ុន ព្រោះតម្លៃទំនិញមានការកើនឡើង ហើយអំណាចទិញបានថយចុះ។ ប៉ុន្តែ យោងតាមរបាយការណ៍ របស់ធនាគារពិភពលោកកម្ពុជាមានត្រាអតិផរណាជាមធ្យម ៣,៨% ពីឆ្នាំ២០១១ ដល់ ឆ្នាំ២០១៤ ដែល កម្រិតអតិផរណានេះ ពុំប៉ះពាល់ធ្ងន់ធ្ងរដល់ស្ថានភាពហិរញ្ញវត្ថុ និងលទ្ធផលប្រតិបត្តិការ ក. ស. ភ. នោះទេ។

៦. គោលនយោបាយសេដ្ឋកិច្ច សារពើពន្ធ និងរូបិយវត្ថុរបស់រាជរដ្ឋាភិបាល

ក. ស. ភ. បាន និងកំពុងទទួលផលពីគោលនយោបាយសំខាន់ៗរបស់រាជរដ្ឋាភិបាល ដែលក្នុង នោះរួមមាន ដូចខាងក្រោម៖

- ❖ គោលនយោបាយស្តីពីការជម្រុញការនាំចេញអង្ករ បាននិងកំពុងផ្តល់ផលវិជ្ជមានដល់ កំណើន នៃការនាំចេញផលិតផលនេះតាមក.ស.ភ.
- ❖ គោលនយោបាយក្នុងការអនុគ្រោះពន្ធលើការនាំចូលឧបករណ៍/គ្រឿងចក្រកសិកម្មនាំឱ្យមាន ការវិនិយោគខ្លាំងលើវិស័យកសិកម្ម

- ❖ កិច្ចខិតខំប្រឹងប្រែងរបស់រាជរដ្ឋាភិបាលក្នុងការស្វែងរកការអនុគ្រោះពន្ធនិងកូតា ពីប្រទេស ជាដៃគូ បាននិងកំពុងជម្រុញឱ្យមានការនាំចេញខ្ពស់
- ❖ ការរៀបចំឱ្យមានតំបន់សេដ្ឋកិច្ចពិសេសនិងភណ្ឌការគយមានដែនកំណត់ បាននិងកំពុង ទាក់ទាញឱ្យមានការវិនិយោគដោយផ្ទាល់ពីបរទេស
- ❖ គោលនយោបាយឧស្សាហកម្មកម្ពុជាឆ្នាំ២០១៥-២០២៥ បាននិងកំពុងទាក់ទាញវិនិយោគិន ឱ្យមកវិនិយោគនៅប្រទេសកម្ពុជានិងការបង្កើតរោងចក្រធុនធ្ងន់ព្រមទាំងសហគ្រាសធុនតូច និងមធ្យម
- ❖ គោលនយោបាយរបស់រាជរដ្ឋាភិបាលជម្រុញការដឹកជញ្ជូនតាមផ្លូវទឹក
- ❖ ធនាគារជាតិនៃកម្ពុជា បាននិងកំពុងបន្តអនុវត្តគោលនយោបាយរូបិយវត្ថុតឹងរឹងនិងអត្រាប្តូរ ប្រាក់សេរីដែលមានការគ្រប់គ្រង។ គោលនយោបាយនេះបាននិងកំពុងរួមចំណែកក្នុងការ បង្កើនទំនុកចិត្តសាធារណៈក្នុងបរិស្ថានម៉ាក្រូសេដ្ឋកិច្ចនៃប្រទេសកម្ពុជានិងជម្រុញការធ្វើ អាជីវកម្មពីវិស័យឯកជន
- ❖ ការលើកទឹកចិត្តពន្ធដារក្នុងវិស័យមូលបត្រដល់សហគ្រាសបោះផ្សាយលក់មូលបត្រនៅកម្ពុជា បាននិងកំពុងជម្រុញឱ្យក្រុមហ៊ុនឯកជន និងសហគ្រាសរដ្ឋចូលទីផ្សារមូលបត្រកាន់តែច្រើន ដែលចូលរួមចំណែកក្នុងការអភិវឌ្ឍសេដ្ឋកិច្ចជាតិ។

ផ្នែកទី ១០

**ស្តីពីប្រចាំត្រីមាសទី១ ឆ្នាំ២០១៩
សង្ខេបពីលទ្ធផលអាជីវកម្មរបស់ ក.ស.ភ.**

ស្ថិតិនាវាដឹកទំនិញឆ្លងកាត់ ក. ស. ភ.

ឯកតា (គ្រឿង)

ឆ្នាំ	ត្រីមាសទី១ ឆ្នាំ២០១៩	ត្រីមាសទី១ ឆ្នាំ២០១៨	ត្រីមាសទី១ ឆ្នាំ២០១៧
នាវាសាឡង់អន្តរជាតិ	៣៤៣	២៨៩	២៣២
នាវាប្រេង	១៨៩	១៥៤	១៤០
នាវាកម្ពុជា	១៦	១៦	២៧
សាឡង់កម្ពុជា	០	០	០
សរុប	៥៤៨	៤៥៩	៣៩៩

ស្ថិតិកុងតឺន័រឆ្លងកាត់ ក. ស. ភ.

ឯកតា (ធ័រម៉ែត្រ)

ឆ្នាំ		ត្រីមាសទី១ ឆ្នាំ២០១៩	ត្រីមាសទី១ ឆ្នាំ២០១៨	ត្រីមាសទី១ ឆ្នាំ២០១៧
នាំចូល	គ្មានទំនិញ	១២.៧១២	៨.៧៣៦	៨.៧៩៦
	មានទំនិញ	១៥.៥៨៣	១២.៣៩៨	១០.៤៥៧
សរុបនាំចូល		២៨.២៩៥	២១.១៣៤	១៩.២៥៣
នាំចេញ	គ្មានទំនិញ	៥.៤៤៧	៣.៧៦៧	២.៧៩៩
	មានទំនិញ	២៥.៤៧៣	២០.៩៣០	១៧.៤៥៨
សរុបនាំចេញ		៣០.៩២០	២៤.៦៩៧	២០.២៥៧
សរុប		៥៩.២១៥	៤៥.៨៣១	៣៩.៥១០

ស្ថិតិនាវាទេសចរណ៍អន្តរជាតិឆ្លងកាត់ ក. ស. ភ.

ឆ្នាំ		ត្រីមាសទី១ ឆ្នាំ២០១៩	ត្រីមាសទី១ ឆ្នាំ២០១៨	ត្រីមាសទី១ ឆ្នាំ២០១៧
នាវាទេសចរណ៍អន្តរជាតិ	អ្នកដំណើរ(នាក់)	១២.៥៣៨	១២.២០៤	៩.៥៤៨
	នាវា(ជើង)	២៦៩	២៤៦	២០៦

ផ្នែកទី ១១
ព័ត៌មានចាំបាច់ផ្សេងទៀតសម្រាប់
ការការពារវិនិយោគិន

ក្នុងត្រីមាសទី១ ឆ្នាំ២០១៩ ក. ស. ភ. មានព័ត៌មានចាំបាច់សម្រាប់ការពារវិនិយោគិនដូចខាងក្រោម៖

- បានពិនិត្យ និងសម្រេចឱ្យ ក. ស. ភ. ជួលបន្តនូវដីដែលបានជួលពីក្រុមហ៊ុន ហ្គ្រីន ត្រេដ ឱ្យទៅដៃគូសហការវិនិយោគរបស់ ក. ស. ភ. ដោយត្រូវជូនដំណឹងទៅក្រុមហ៊ុន ហ្គ្រីន ត្រេដ អំពីការជួលបន្តនេះ
- បានសម្រេចអនុញ្ញាតឱ្យ ក. ស. ភ. ចុះអនុស្សរណៈនៃការយោគយល់គ្នា (MOU) ជាមួយក្រុមហ៊ុន Infunde Development Pte. Ltd. ដើម្បីសហការគ្នាធ្វើសមិទ្ធិសិក្សាលើគម្រោងអភិវឌ្ឍឃ្នាំងត្រជាក់
- បានសម្រេចលើការរៀបចំ និងដំណើរការមហាសន្និបាតភាគហ៊ុនិកលើកទី៤ ឆ្នាំ២០១៩ របស់ ក. ស. ភ. ដែលមានដូចខាងក្រោម ÷
 - កាលបរិច្ឆេទប្រារព្ធមហាសន្និបាតភាគហ៊ុនិកលើកទី៤ ÷ ថ្ងៃទី២៣ ខែមេសា ឆ្នាំ២០១៩
 - កាលបរិច្ឆេទកំណត់ទុក (Record Date) ÷ ថ្ងៃទី៣ ខែមេសា ឆ្នាំ២០១៩
 - ទីកន្លែងនៃមហាសន្និបាតភាគហ៊ុនិកលើកទី៤ ÷ ទីស្នាក់ការកណ្តាល (ចំណាត់ថ្នាក់ផ្សេងទៀត) ដែលមានអាសយដ្ឋានស្ថិតនៅអគារលេខ ៦៤៩ វិថីព្រះស៊ីសុវត្ថិ សង្កាត់ស្រះចក ខណ្ឌដូនពេញ រាជធានីភ្នំពេញ
 - របៀបវារៈនៃមហាសន្និបាតភាគហ៊ុនិកលើកទី៤ មាន ទី១. របាយការណ៍ស្តីពីលទ្ធផលការងារប្រចាំឆ្នាំ២០១៨, ទី២. ការលើកទិសដៅការងារអនុវត្តបន្តឆ្នាំ២០១៩ និង ទី៣. ការបោះឆ្នោតជ្រើសរើសអភិបាលឯករាជ្យ និងអភិបាលមិនប្រតិបត្តិតំណាងភាគហ៊ុនិកឯកជន សម្រាប់អាណត្តិទី៧ នៃក្រុមប្រឹក្សាភិបាល ក. ស. ភ.
- បានពិនិត្យ និងសម្រេចកំណត់លក្ខខណ្ឌ និងគុណវុឌ្ឍិ សម្រាប់ជ្រើសរើសបេក្ខជនឈរឈ្មោះជាអភិបាលឯករាជ្យ និងអភិបាលមិនប្រតិបត្តិតំណាងភាគហ៊ុនិកឯកជន ព្រមទាំងបានសម្រេចកំណត់យកចំនួនភាគរយ នៃការកាន់កាប់មូលបត្រនៃមូលបត្រកម្មសិទ្ធិសរុបរបស់ភាគហ៊ុនិក ដែលមានសិទ្ធិឈរឈ្មោះ ឬចាត់អ្នកតំណាងឱ្យឈរឈ្មោះជាបេក្ខជនអភិបាលមិនប្រតិបត្តិតំណាងភាគហ៊ុនិកឯកជន គឺចំនួនយ៉ាងតិច ១% ឡើងទៅ
- បានសម្រេចអនុញ្ញាតជាគោលការណ៍ឱ្យ ក. ស. ភ. សហការជាមួយក្រុមហ៊ុន G.A.S.G. (Cambodia) Co., Ltd. សិក្សាលម្អិតអំពីគម្រោងបង្កើតប្រព័ន្ធគ្រប់គ្រងចលនា និងតាមដានរថយន្តដឹកជញ្ជូនកុងតឺន័រ ហើយលទ្ធផលនៃការសិក្សា នឹងដាក់ជូនក្រុមប្រឹក្សាភិបាលពិនិត្យ និងសម្រេច ជាក្រោយ
- សម្រេចឯកភាពឱ្យ ក. ស. ភ. ជួលសេវាប្រឹក្សារបស់ជំនាញការក្នុងការសិក្សាអំពីលទ្ធភាពកាត់បន្ថយតម្លៃសេវារបស់ ក. ស. ភ. ដែលត្រូវចំណាយថវិកាប្រមាណ ៣០.០០០ (សាមសិបពាន់) ដុល្លារអាមេរិកគត់។
- បានពិនិត្យ និងអនុម័តរបាយការណ៍ស្តីពីលទ្ធផលការងារ របស់ ក. ស. ភ. ប្រចាំឆ្នាំ២០១៨
- បានអនុម័តរបាយការណ៍ហិរញ្ញវត្ថុ សម្រាប់ការិយបរិច្ឆេទ ២០១៨ ដែលបានធ្វើសវនកម្មដោយសវនករឯករាជ្យ BDO
- បានពិនិត្យ និងសម្រេចលើការបែងចែកប្រាក់ថ្លៃសរសើរជូនដល់វិនិយោគិន ក. ស. ភ. ព្រមទាំងការបែងចែកប្រាក់ចំណេញចូលមូលនិធិនានាប្រចាំឆ្នាំ២០១៨ និងការបែងចែក

ភាគលាភជូនភាគហ៊ុននិក ដែលកាន់កាប់ភាគហ៊ុនមានសិទ្ធិបោះឆ្នោតប្រភេទ “ក” និងប្រភេទ “ខ” ប្រចាំឆ្នាំ ២០១៨

- បានពិនិត្យ និងសម្រេចឯកភាពជ្រើសរើសយកបេក្ខជនឈរឈ្មោះជាអភិបាលឯករាជ្យចំនួនទាំង ៥ រូប និង បេក្ខជនឈរឈ្មោះជាអភិបាលមិនប្រតិបត្តិតំណាងភាគហ៊ុនិក ចំនួនទាំង ២ រូប ដើម្បីឈរឈ្មោះបោះឆ្នោតក្នុងមហាសន្និបាតភាគហ៊ុនិក លើកទី៤ របស់ ក. ស. ភ. នៅថ្ងៃទី២៣ ខែមេសា ឆ្នាំ២០១៩
- ❖ បានពិនិត្យ និងសម្រេចឱ្យ ក. ស. ភ. ធ្វើការកែសម្រួលបញ្ជុះតម្លៃសេវាកម្មមួយចំនួន ដើម្បីរួមចំណែកក្នុងការកាត់បន្ថយតម្លៃជីកជញ្ជូន និងភ័ស្តុភារកម្ម សំដៅសម្រួលដល់ការធ្វើធុរកិច្ច និងការធ្វើពាណិជ្ជកម្មនៅក្នុងប្រទេសកម្ពុជា។

ហត្ថលេខារបស់អភិបាលកំពង់ផែស្វយ័តភ្នំពេញ

ថ្ងៃទី៩ ខែឧសភាឆ្នាំ២០១៩
បានអាន និងឯកភាព

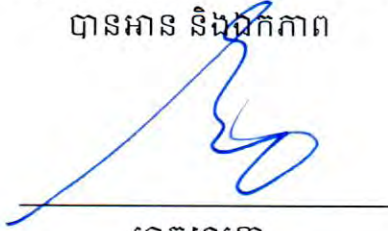

ហត្ថលេខា
ហ៊ី ថាវី
ប្រធានក្រុមប្រឹក្សាភិបាល និង
ជាអគ្គនាយក

ថ្ងៃទី៩ ខែឧសភាឆ្នាំ២០១៩
បានអាន និងឯកភាព



ហត្ថលេខា
ជួន សុខេម
សមាជិកក្រុមប្រឹក្សាភិបាល
តំណាងនិយោជិត ក. ស. ភ.



អាសយដ្ឋាន / Address

ចំណតផ្ទុកកុងតឺន័រ LM១៧ / Container Terminal LM17

ភូមិកណ្តាលលើ ឃុំបន្ទាយដែក ស្រុកកៀនស្វាយ ខេត្តកណ្តាល
Kandal Leu Village, Bantey Dek Commune,
Kien Svay District, Kandal Province.

ចំណតផ្ទុកកុងតឺន័រ TS៣ / Container Terminal TS3

#៦៤៩ ផ្លូវលេខ១ ព្រះសីហនុ សង្កាត់ស្រះចក ខណ្ឌដូនពេញ រាជធានីភ្នំពេញ
#649, Street 1 (Preah Sisowath), Sras Chork Commune,
Daun Penh District, Phnom Penh City.

ចំណតផ្ទេរ អ្នកដំណើរ និងទេសចរ TS១ / Passenger and Tourist Terminal TS1

ផ្លូវលេខ១ ព្រះសីហនុ សង្កាត់វត្តភ្នំ ខណ្ឌដូនពេញ រាជធានីភ្នំពេញ
Street 1 (Preah Sisowath), Wat Phnom Commune,
Daun Penh District, Phnom Penh City.

ចំណតផ្ទេរទន្លេបិទ UM២ / Tonle Bet Port UM2

ភូមិទន្លេបិទ ឃុំទន្លេបិទ ស្រុកត្បូងឃ្មុំ ខេត្តត្បូងឃ្មុំ
Tonle Bet Village, Tonle Bet Commune,
Thbong Khmoum District, Thbong Khmoum Province.

មជ្ឈមណ្ឌលផ្គត់ផ្គង់គ្រឿងសំណង់ / Construction Materials Supply Center (CMSC)

ភូមិបឹងសាឡាង សង្កាត់បួស្សីកែវ ខណ្ឌបួស្សីកែវ រាជធានីភ្នំពេញ
Boeung Salang Village, Reusseykeo Commune
Reusseykeo District, Phnom Penh City.

ទំនាក់ទំនង / Contact

Email : ppapmpwt@online.com.kh
Tel/Fax : +855 23 427 802
Website : www.ppap.com.kh

