

ព្រះរាជាណាចក្រកម្ពុជា
ជាតិ សាសនា ព្រះមហាក្សត្រ

របាយការណ៍ប្រចាំត្រីមាសទី ៣
ឆ្នាំ ២០១៩



រូបភាពផែនទីស្នាក់នៅស្ថិតនៅក្នុងតំបន់

Your Convenience & Efficiency
Are Our Primary Concerns

ក្រាហ្វិក ស្តីពីស្ថិតិកុងតឺន័រឆ្លងកាត់ចាប់ពីឆ្នាំ២០០២ ដល់ឆ្នាំ២០១៩ (៩ខែដើមឆ្នាំ)
និងផែនការឆ្នាំ២០១៩



របាយការណ៍

ប្រចាំត្រីមាសទី៣ ឆ្នាំ២០១៩

(គិតត្រឹមថ្ងៃទី៣០ ខែកញ្ញា ឆ្នាំ២០១៩)

របស់ក្រុមហ៊ុនស្រូវស្រែក

**១. ព័ត៌មានហិរញ្ញវត្ថុសង្ខេប ក្រាហ្វិកអំពីព័ត៌មានហិរញ្ញវត្ថុសង្ខេប និងកម្មសិទ្ធិភាព
ភាគហ៊ុនិកធម្មតា**

១.១. ព័ត៌មានហិរញ្ញវត្ថុសង្ខេប

បរិយាយ		៣០ កញ្ញា ឆ្នាំ២០១៩	៣១ ធ្នូ ឆ្នាំ២០១៨	៣១ ធ្នូ ឆ្នាំ២០១៧
ស្ថានភាពហិរញ្ញវត្ថុ (ពាន់រៀល)				
ទ្រព្យសកម្មសរុប		៨០៤.៣៤៥.៣៣៤	៧៥១.៨៨៦.៧០៥	៦៨០.៤៦០.៤៥៩
បំណុលសរុប		១៩៣.៩៨៩.៤១៣	១៨៥.៥០០.៥៧៧	១៤០.១៥៩.១៥០
មូលធនសរុប		៦១០.៣៥៥.៩២១	៥៦៦.៣៨៦.១២៨	៥៤០.៣០១.៣០៩
លទ្ធផលហិរញ្ញវត្ថុ (ពាន់រៀល)		ត្រីមាសទី៣ ឆ្នាំ២០១៩	ត្រីមាសទី៣ ឆ្នាំ២០១៨	ត្រីមាសទី៣ ឆ្នាំ២០១៧
ចំណូលសរុប		៣៣.២០៦.៣០១	២៤.០៣៧.១៤៦	២៣.៧៤១.៣៧២
ចំណេញ/(ខាត) មុនបង់ពន្ធ		១៧.៧៥១.៥៣៤	១០.៥១៥.៧៤៥	១០.៨៤១.៦៩១
ចំណេញ/(ខាត) សុទ្ធក្នុងការិយបរិច្ឆេទ		១៤.០៧០.៤២១	១៥.៤០២.៥០៤	៩.៦២៧.៨២១
លទ្ធផលលម្អិតក្នុងការិយបរិច្ឆេទ		១៤.០៨០.៦៩៧	១៥.៤៣៦.០៥៣	៩.៦៦០.៤៣៦
អនុបាតហិរញ្ញវត្ថុ		ត្រីមាសទី៣ ឆ្នាំ២០១៩	ត្រីមាសទី៣ ឆ្នាំ២០១៨	ត្រីមាសទី៣ ឆ្នាំ២០១៧
អនុបាតសាធនភាព (ភាគរយ)		៨,៩១	៩,៧៤	៩,០១
អនុបាត សន្ទនីយភាព	អនុបាតចរន្ត (ចំនួនដង)	៤,៩៦	៦,៩៦	៥,៥០
	អនុបាតចរន្តល្បឿន (ចំនួនដង)	៤,៩៦	៦,៩៦	៥,៥០
		ត្រីមាសទី៣ ឆ្នាំ២០១៩	ត្រីមាសទី៣ ឆ្នាំ២០១៨	ត្រីមាសទី៣ ឆ្នាំ២០១៧
អនុបាត ចំណេញភាព	អនុបាតចំណេញធៀបនឹង ទ្រព្យសកម្ម (ភាគរយ)	១,៧៥	២,០៤	១,៤៣
	អនុបាតចំណេញធៀបនឹង មូលធន(ភាគរយ)	២,៣១	២,៧២	១,៨០
	អនុបាតគម្លាតចំណេញដុល (ភាគរយ)	៦៩,៦៤	៦៧,៧៣	៧១,០៦

អនុបាតគម្លាតចំណេញភាព (ភាគរយ)	៤២,៤០	៦៤,២២	៤០,៦៩
ចំណែកក្នុងមួយឯកតាមូលបត្រកម្មសិទ្ធិ (រៀល)	៦៨០,៧៤	៧៤៦,២៧	៤៦៧,០៤
អនុបាតលទ្ធភាពសងការប្រាក់ (ចំនួនដង)	១៨,០៩	១០,៣៦	១០,៩២

១.២. ក្រាហ្វិកអំពីព័ត៌មានហិរញ្ញវត្ថុសង្ខេប (គិតត្រឹមថ្ងៃទី៣០ ខែកញ្ញា ឆ្នាំ២០១៩)

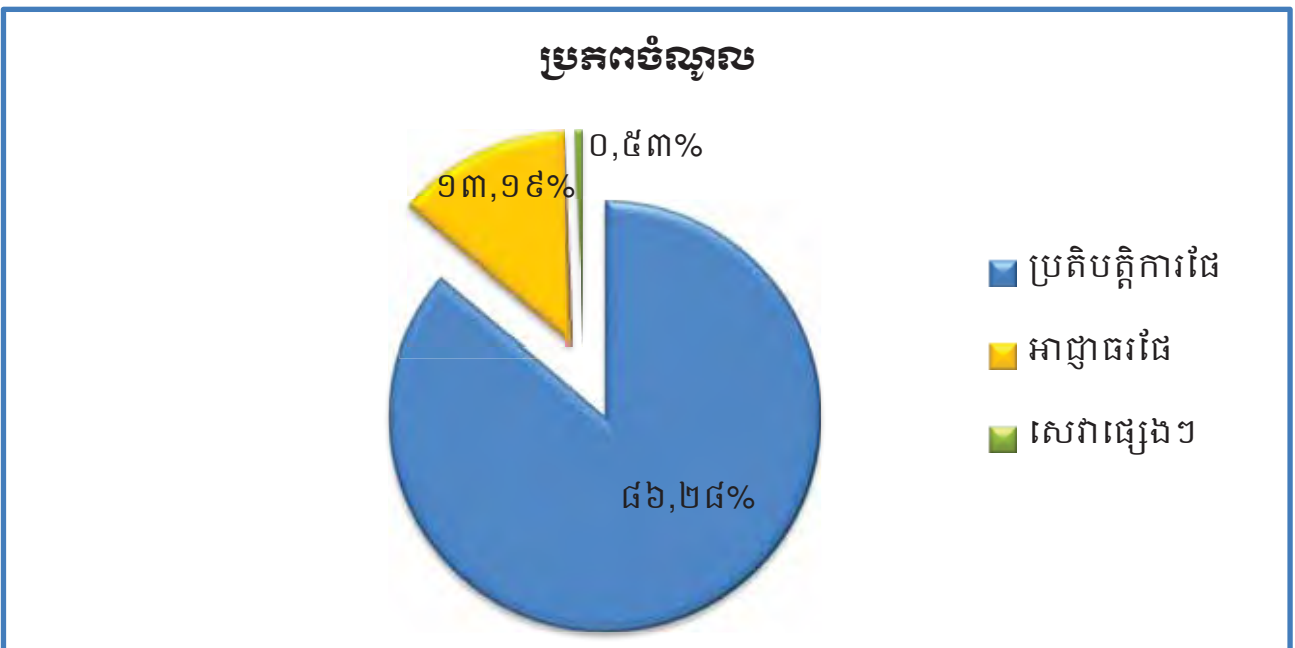
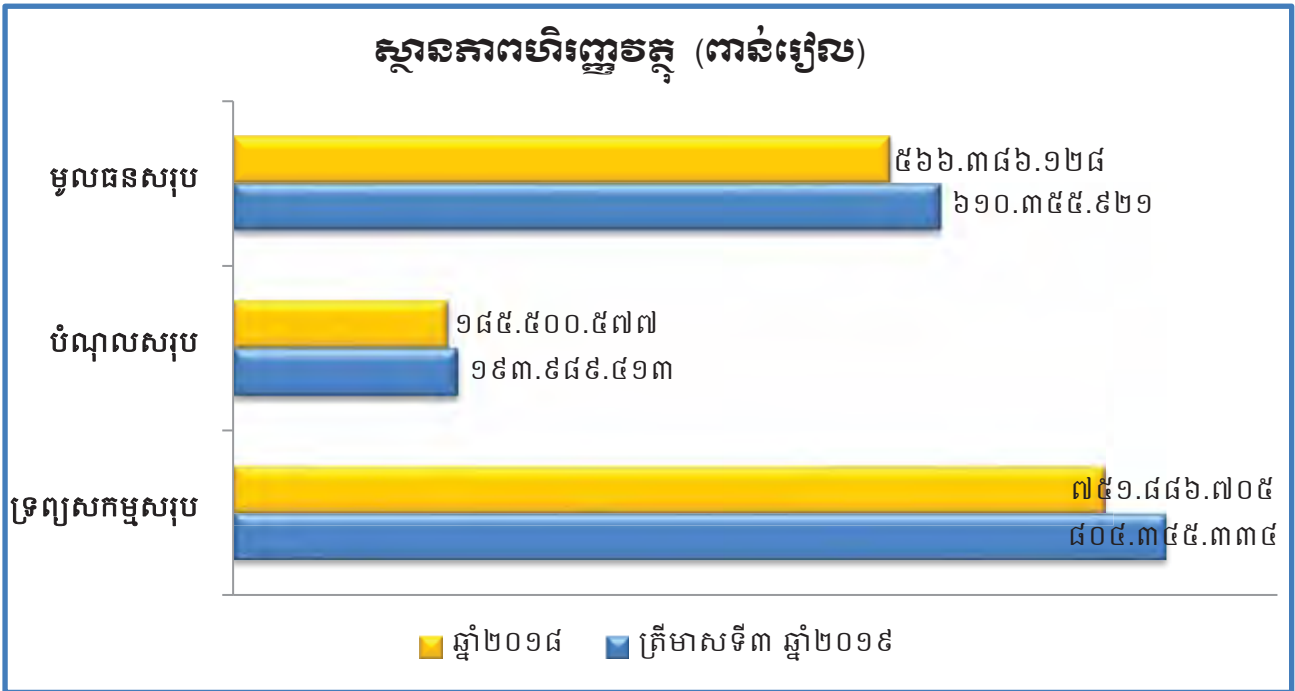

**ការបែងចែកប្រភេទចំណូលធៀបនឹងចំណូលសរុបពី
ផលអាជីវកម្ម និងសេវាកម្ម**

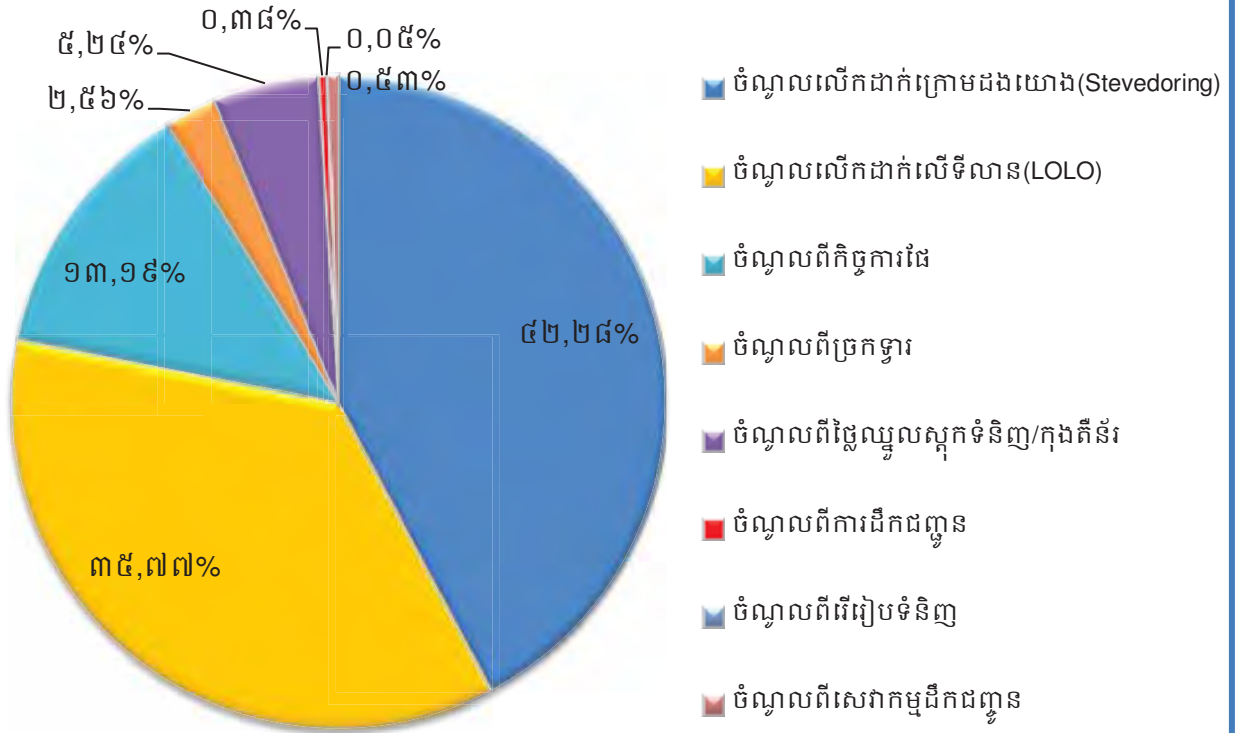

ប្រាក់ចំណេញសម្រាប់ត្រីមាសទី៣ ឆ្នាំ២០១៩ (ពាន់រៀល)

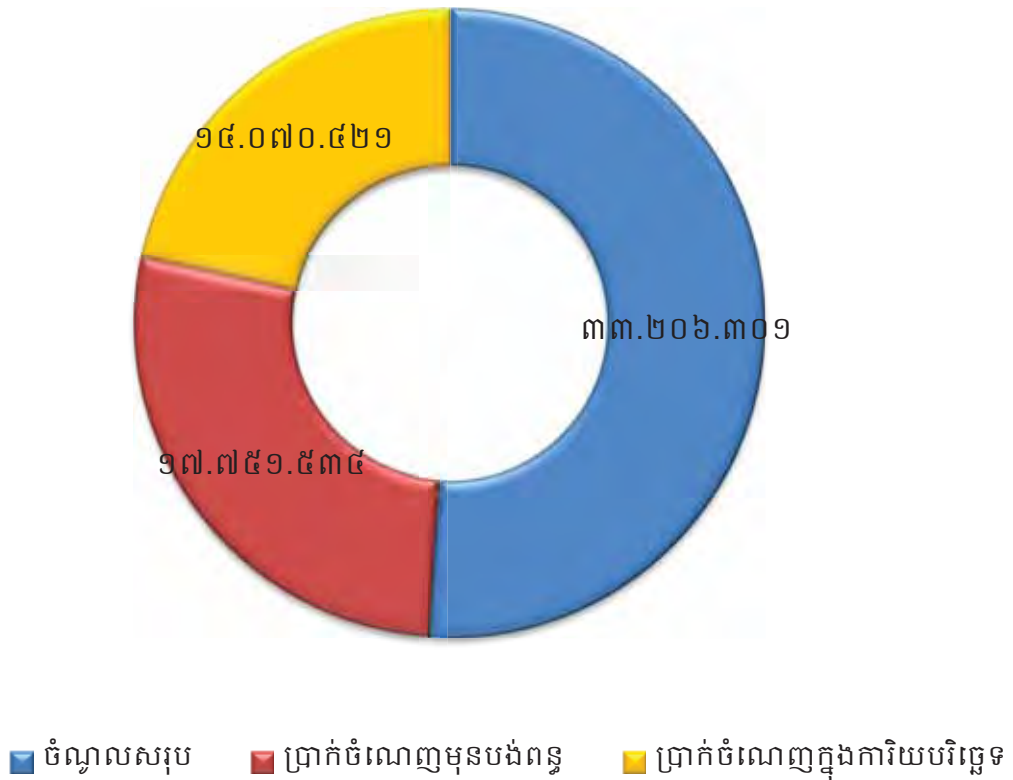

ប្រាក់ចំណេញសម្រាប់ត្រីមាសទី៣ ឆ្នាំ២០១៩ ធៀបនឹងផែនការ ឆ្នាំ២០១៩ (ពាន់រៀល)

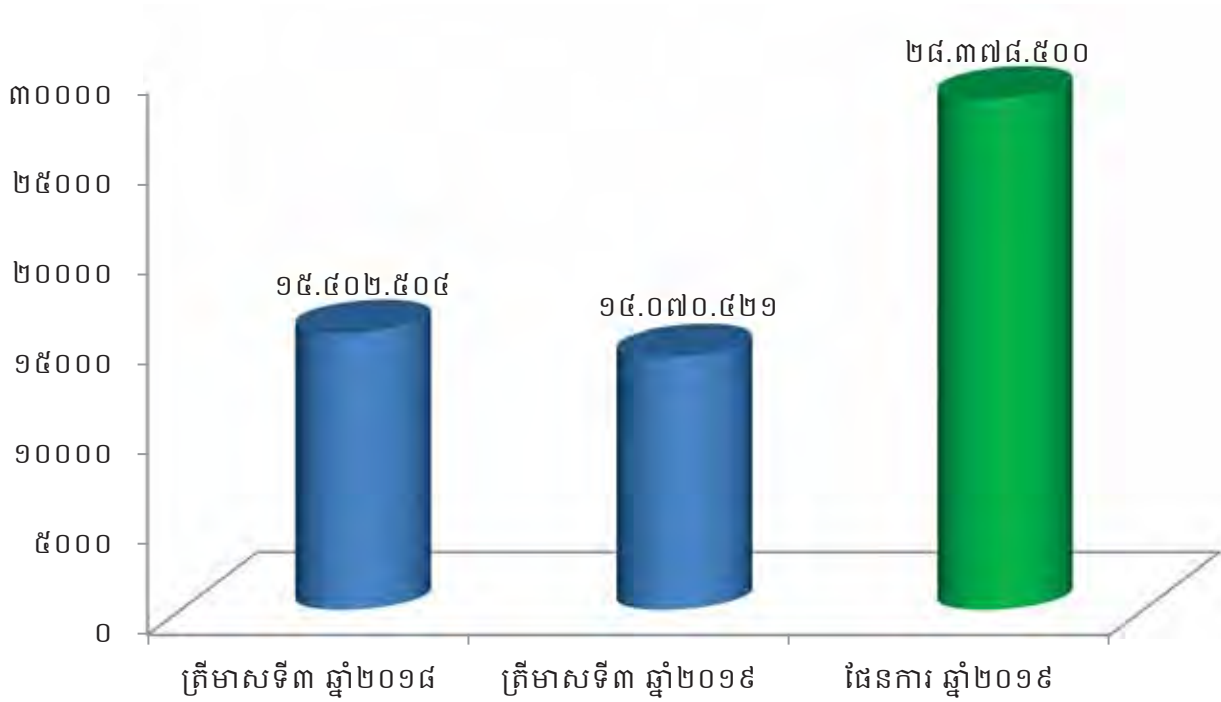

ប្រាក់ចំណេញតាមបណ្តាឆ្នាំនីមួយៗ ចាប់ពីឆ្នាំ២០១៥ ដល់ឆ្នាំ២០១៨ និងផែនការឆ្នាំ២០១៩ (ពាន់រៀល)

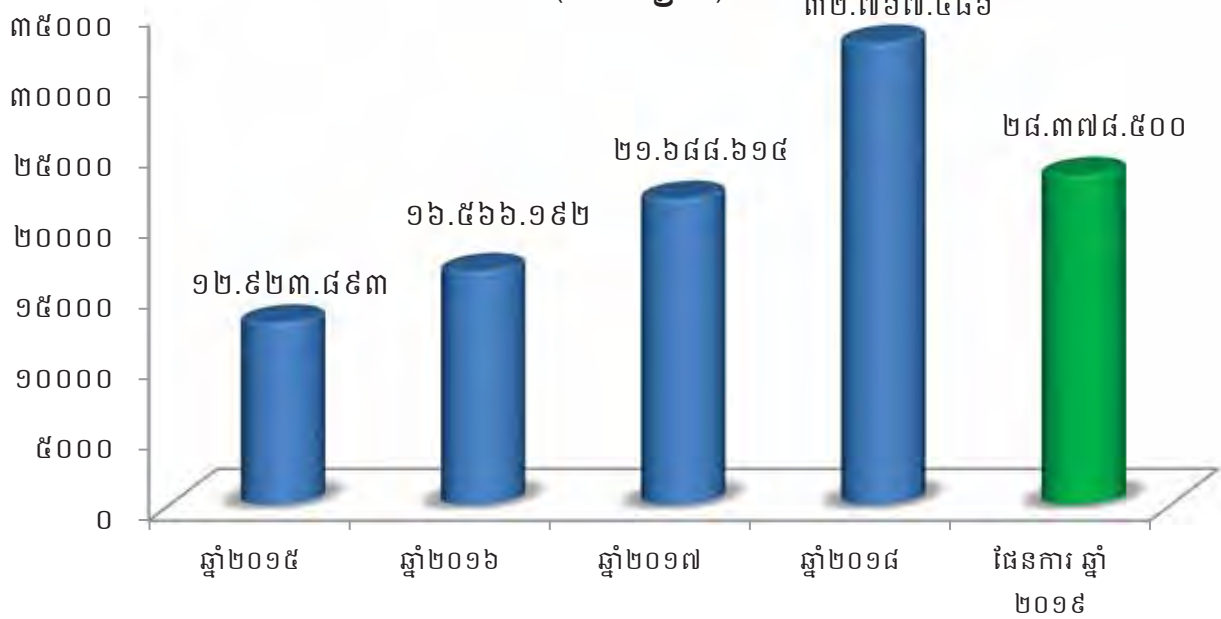

១.៣. កម្មសិទ្ធិភាព ភាគហ៊ុនិកធម្មតា (គិតត្រឹមថ្ងៃទី៣០ ខែកញ្ញា ឆ្នាំ២០១៩)

ភាគហ៊ុន	ចំនួនភាគហ៊ុន	កម្មសិទ្ធិភាព
ភាគហ៊ុនប្រភេទ("គ")		
១. រដ្ឋ តំណាងដោយ (ស.ហ.វ.)	៩៣.៧៦៩.១២០	១០០%
ភាគហ៊ុនធម្មតា (ប្រភេទ "ខ")		
១. រដ្ឋ តំណាងដោយ (ស.ហ.វ.)	១៦.៥៤៧.៤៩២	៨០%
ភាគហ៊ុនធម្មតា (ប្រភេទ "ក")		
១. ESOP	២៥៩.៧២៥	១,២៦%
២. ភាគហ៊ុនិកឯកជន	៣.៨៧៧.១៤៨	១៨,៧៤%
សរុបភាគហ៊ុនធម្មតា(ប្រភេទ "ក")	៤.១៣៦.៨៧៣	២០%

* ភាគហ៊ុនធម្មតា សរុប (២០.៦៨៤.៣៦៥ភាគហ៊ុន)។

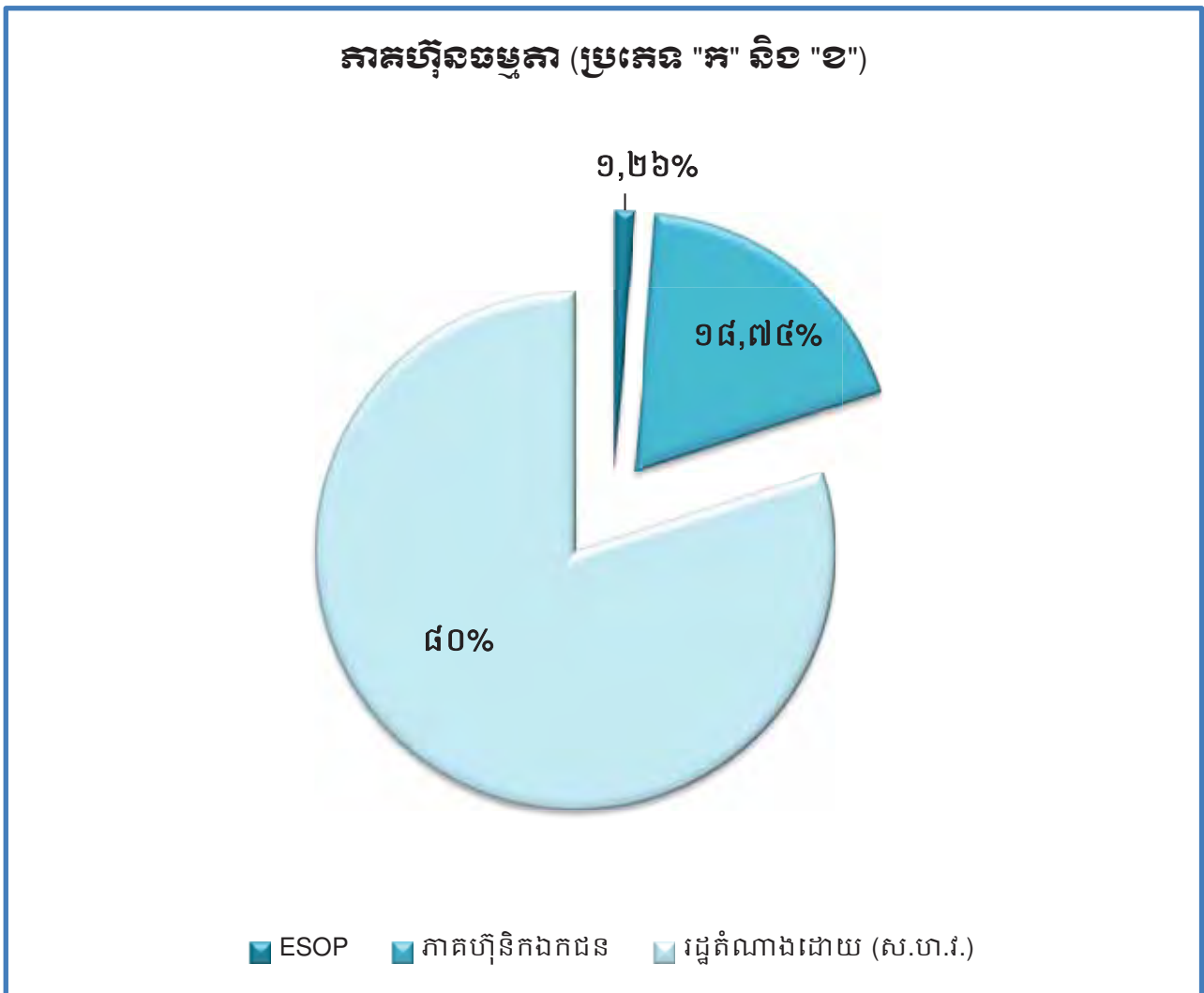

**តម្លៃជួញដូរភាគហ៊ុនជាមធ្យម (គិតជាភ្នែក) និងបរិមាណជួញដូរជាមធ្យម
(ភាគហ៊ុន) នៃភាគហ៊ុនប្រភេទ "ក"**

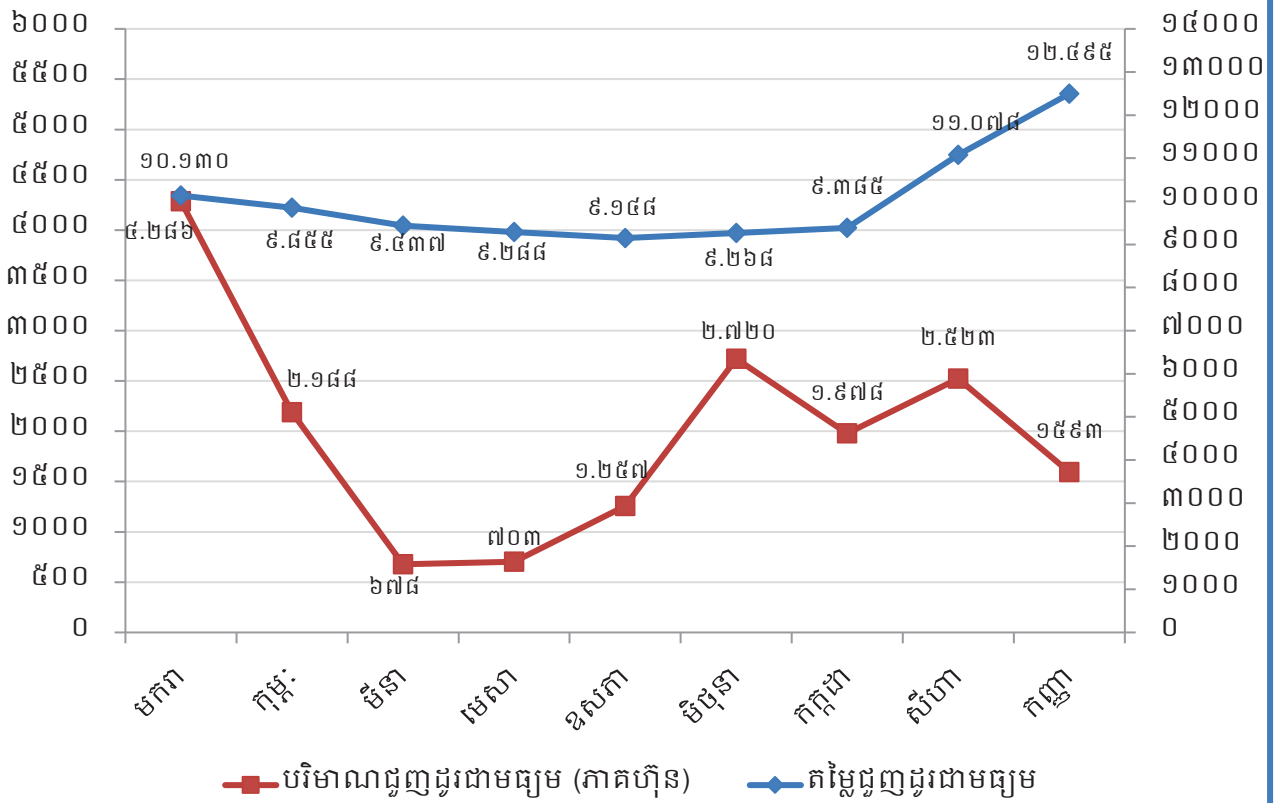

២. សមាសភាពក្រុមប្រឹក្សាភិបាល



ឯកឧត្តម ហ្គី បាវី
ប្រធានក្រុមប្រឹក្សាភិបាល
 និងជាអគ្គនាយក ក.ស.ក.



ឯកឧត្តម ស៊ុន បេណា
សមាជិកក្រុមប្រឹក្សាភិបាល
 គំនោលក្រសួងសាធារណការ និងដឹកជញ្ជូន



ឯកឧត្តម កែន សម្បត្តិ
សមាជិកក្រុមប្រឹក្សាភិបាល
 គំនោលក្រសួងសេដ្ឋកិច្ច និងហិរញ្ញវត្ថុ



ឯកឧត្តម ម៉ែន សុវិថាភិ
សមាជិកក្រុមប្រឹក្សាភិបាល
 គំនោលក្រសួងពាណិជ្ជកម្ម



លោក ហ្គី អាន៉ានិថ
សមាជិកក្រុមប្រឹក្សាភិបាល
 អគ្គនាយកឯករាជ្យ



លោក ឌិត សុប្បន
សមាជិកក្រុមប្រឹក្សាភិបាល
 អគ្គនាយកមន្ទីរក្រសួងកសិកម្ម រុក្ខាប្រមាញ់ និងនេសាទ



លោក យ៉ឹម ចៀន
សមាជិកក្រុមប្រឹក្សាភិបាល
 គំនោលនិយោជិត ក.ស.ក.

៣. សេចក្តីផ្តើមរបស់អង្គនាយក និងជាប្រធានក្រុមប្រឹក្សាភិបាល

សម្រាប់ការអនុវត្តក្នុងត្រីមាសទី៣ ឆ្នាំ២០១៩ ចំណូលសរុបពីផលអាជីវកម្ម និងសេវាកម្មមានចំនួន ៣៣.២០៦.៣០១ពាន់រៀល (៨.១៥១.១៨៦ដុល្លារអាមេរិក) សម្រេចបាន ៣៦,១៥% នៃការគ្រោងផែនការឆ្នាំ២០១៩ បើធៀបនឹងត្រីមាសទី៣ ឆ្នាំ២០១៨ កើនឡើងចំនួន ៩.១៦៩.១៥៥ពាន់រៀល (២.២៤១.៨៣៦ដុល្លារអាមេរិក) ឬស្មើនឹង ៣៨,១៥%។ ចំណែកប្រាក់ចំណេញសុទ្ធក្នុងការិយបរិច្ឆេទមានសរុបចំនួន ១៤.០៧០.៤២១ពាន់រៀល (៣.៤៥២.១៤៨ដុល្លារអាមេរិក) សម្រេចបាន ៥៩,៥៨% នៃការគ្រោងផែនការឆ្នាំ២០១៩ និងធៀបនឹងត្រីមាសទី៣ ឆ្នាំ២០១៨ ថយចុះចំនួន ១.៣៣២.០៨៣ពាន់រៀល (៣៤៨.៤៨៥ដុល្លារអាមេរិក) ឬស្មើនឹង ៨,៦៥%។ សម្រាប់រយៈពេល៩ខែ ឆ្នាំ២០១៩ ចំណូលសរុបពីផលអាជីវកម្ម និងសេវាកម្មមានចំនួន ៨០.៣២៦.៤៨៣ពាន់រៀល (១៩.៨៤៣.៤៨៩ដុល្លារអាមេរិក) សម្រេចបាន ៨៧,៤៥% នៃការគ្រោងផែនការឆ្នាំ២០១៩ និងធៀបនឹង៩ខែ ឆ្នាំ២០១៨ កើនឡើងចំនួន ១៨.៧១៣.៣៨៥ពាន់រៀល (៤.៦០៧.៨១៧ដុល្លារអាមេរិក) ឬស្មើនឹង ៣០,៣៧% ។ ចំណែកប្រាក់ចំណេញសុទ្ធក្នុងការិយបរិច្ឆេទសរុបចំនួន ៣៥.៥៩២.០៩២ពាន់រៀល (៨.៧៩២.៥១៣ដុល្លារអាមេរិក) សម្រេចបាន ១២៥,៤២% នៃគ្រោងផែនការឆ្នាំ២០១៩ និងធៀបនឹង៩ខែ ឆ្នាំ២០១៨ កើនឡើងចំនួន ១១.៣៩៨.៣២៥ពាន់រៀល (២.៨០៨.៨៩១ដុល្លារអាមេរិក) ឬស្មើនឹង ៤៧,០៩%។ ដោយឡែក ចំណេញក្នុងមួយឯកតាមូលបត្រកម្មសិទ្ធិក្នុងត្រីមាសទី៣ ឆ្នាំ២០១៩ (basic earnings per share) គឺចំនួន ៦៨០,៧៤រៀល (០,១៧ ដុល្លារអាមេរិក)។

សមិទ្ធផលខាងលើអាស្រ័យដោយ ក. ស. ភ. តែងប្រកាន់ភ្ជាប់នូវការយកចិត្តទុកដាក់ក្នុងការបម្រើសេវាកម្មប្រតិបត្តិការដៃជួនអតិថិជនប្រកបដោយគម្លាភាព និងភាពឆាប់រហ័ស ដើម្បីឆ្លើយតបយ៉ាងមានប្រសិទ្ធភាព និងទំនុកចិត្តខ្ពស់ចំពោះតម្រូវការរបស់អតិថិជន។ ជាក់ស្តែង ក.ស.ភ. បានប្រើប្រាស់គ្រប់យន្តការ តាមរយៈការពង្រឹងគុណភាពសេវាកម្ម ការពង្រីកសមត្ថភាពលើកដាក់ និងផ្ទេរផ្ទុក ការអភិវឌ្ឍហេដ្ឋារចនាសម្ព័ន្ធ ការជួសជុលថែទាំ ការងារផលធារសាស្ត្រ និងការងារបំពាក់គ្រឿងចក្រ និងឧបករណ៍ថ្មីៗជាដើម។

៣.១. ទិសដៅការងារអនុវត្តរបស់ ក.ស.ភ.

- ⊕ បន្តអនុវត្តផែនការសកម្មភាពការងារតាមផែនការដែលបានគ្រោងទុកសម្រាប់ ឆ្នាំ២០១៩
- ⊕ ធានាគុណភាព តម្លៃ គម្លាភាព ប្រសិទ្ធភាព និងភាពឆាប់រហ័ស នៃការផ្តល់សេវាកម្មជូនអតិថិជន
- ⊕ ពង្រីកសេវាកម្ម និងអាជីវកម្មដែលមានស្រាប់ ឱ្យមានលក្ខណៈកាន់តែទូលំទូលាយ និងបង្កើតឱ្យមានសេវាកម្មថ្មីបន្ថែមទៀតដែលពាក់ព័ន្ធនឹងវិស័យកំពង់ផែ និងភ័ស្តុភារកម្ម
- ⊕ ពង្រឹងការអភិវឌ្ឍសមត្ថភាពស្ថាប័ន និងបុគ្គលិក ដើម្បីឆ្លើយតបនឹងការវិវឌ្ឍរបស់អង្គការស្របទៅនឹងការផ្លាស់ប្តូរធនធានរូបនីយកម្ម និងការផ្តល់សេវាប្រកបដោយប្រសិទ្ធភាព
- ⊕ ពង្រឹងកិច្ចសហប្រតិបត្តិការភាពជាដៃគូយុទ្ធសាស្ត្រ ជាមួយបណ្តាកំពង់ផែក្នុងតំបន់ និងបណ្តាកំពង់ផែដទៃទៀតនៅលើពិភពលោក
- ⊕ បង្កើនឧត្តមភាពប្រកួតប្រជែងដោយស្មោះត្រង់ ជាមួយកំពង់ផែក្នុង និងក្រៅប្រទេស

Handwritten signature

- ៥ ខិតខំ និងបន្តផ្ដោតការយកចិត្តទុកដាក់លើការធ្វើទំនើបកម្មប្រតិបត្តិការវែង ឱ្យស្របតាមស្តង់ដារ និងប្រព័ន្ធបច្ចេកវិទ្យា
- ៦ ចូលរួមក្នុងសកម្មភាពសង្គម និងសហគមន៍មូលដ្ឋាន។

៣.២. ការអនុវត្តការងាររបស់ក្រុមប្រឹក្សាភិបាល

សម្រាប់ត្រីមាសទី៣ ឆ្នាំ២០១៩ ក. ស. ភ. បានរៀបចំកិច្ចប្រជុំក្រុមប្រឹក្សាភិបាលចំនួន ១លើក គឺ **កិច្ចប្រជុំក្រុមប្រឹក្សាភិបាល លើកទី១ អាណត្តិទី៧ ថ្ងៃទី៧ ខែសីហា ឆ្នាំ២០១៩** ដោយបានពិនិត្យ និងសម្រេចលើរបៀបវារៈដូចខាងក្រោម៖

- បានសម្រេចប្រកាសទទួលស្គាល់នូវសមាសភាពនៃក្រុមប្រឹក្សាភិបាលអាណត្តិទី៧ និងលេខាធិការដ្ឋាននៃក្រុមប្រឹក្សាភិបាលអាណត្តិទី៧
- បានសម្រេចអនុម័តរបាយការណ៍ស្តីពីសកម្មភាពការងាររបស់ ក. ស. ភ. សម្រាប់ឆមាសទី១ ឆ្នាំ២០១៩
- បានសម្រេចអនុញ្ញាតឱ្យ ក. ស. ភ. លើកសំណើសុំការពិនិត្យ និងសម្រេចពីក្រសួងអាណាព្យាបាលទាំងពីរ លើសំណើសុំបន្ថែមរយៈពេលនៃកិច្ចសន្យាជួលដី ICD ១០ ឆ្នាំបន្ថែមទៀត របស់ក្រុមហ៊ុន យុនណាន សេងម៉ៅ អ៊ិនវេសម៉ិន (ខេមបូឌា) ឯ.ក ដោយក្នុងនោះតម្លៃនៃការជួលរយៈពេល ១០ ឆ្នាំបន្ថែមនេះ ដំឡើងចំនួន ២០% លើតម្លៃជួលក្នុងរយៈពេល ១៥ឆ្នាំចុងក្រោយ ហើយការផ្ទេរទ្រព្យសម្បត្តិ អនុវត្តតាមលក្ខខណ្ឌកំណត់ក្នុងកិច្ចសន្យាជួលដីទីណានស្តង់ដារសំបកកុងតឺន័រ (ICD) ចុះថ្ងៃទី៣០ ខែធ្នូ ឆ្នាំ២០១៩។
- បានសម្រេចអនុញ្ញាតឱ្យ ក. ស. ភ. លើកសំណើសុំធ្វើនិយ័តកម្មកញ្ចប់ថវិកាគម្រោងដែលមិនទាន់បានអនុវត្ត ហើយអាចទុកទៅអនុវត្តនៅឆ្នាំក្រោយ សម្រាប់យកមកទិញថវិកា TCC ចំនួន ១ គ្រឿងបន្ថែមទៀត ដំឡើងនៅចំណតផែកុងតឺន័រ LM១៧ ក្នុងឆ្នាំ២០១៩ ដើម្បីបម្រើឱ្យប្រតិបត្តិការលើកដាក់ទំនិញ។ ចំពោះនីតិវិធីនៃការទិញថវិកា TCC ចំនួន ១ គ្រឿងនេះ ក. ស. ភ. ត្រូវស្នើសុំការពិនិត្យ និងសម្រេចពីក្រសួងសេដ្ឋកិច្ច និងហិរញ្ញវត្ថុ
- បានសម្រេចអនុញ្ញាតឱ្យ ក. ស. ភ. ទិញដីចំនួន ២ ហិកតា សម្រាប់ពង្រីកហេដ្ឋារចនាសម្ព័ន្ធជំហានទី៤ នៅចំណតផែកុងតឺន័រ LM១៧ ដោយត្រូវអនុវត្តតាមនីតិវិធីច្បាប់ជាធរមាន និងមានការឯកភាពពីក្រសួងសេដ្ឋកិច្ច និងហិរញ្ញវត្ថុ
- អនុញ្ញាតជាគោលការណ៍ឱ្យ ក. ស. ភ. សិក្សាពីការធ្វើពិពិធកម្មអាជីវកម្ម/សេវាកម្មបន្ថែមលើអាជីវកម្ម/សេវាកម្មមូលដ្ឋានរបស់ ក. ស. ភ. ដែលកំណត់ក្នុងអនុក្រឹត្យលេខ ៥១ អនក្រ.បក ចុះថ្ងៃទី១៧ ខែកក្កដា ឆ្នាំ១៩៩៨
- បង្កើតក្រុមការងារមួយ និង/ឬ ជួលសេវាប្រឹក្សាក្រៅបន្ថែម ក្នុងករណីចាំបាច់ ដើម្បីធ្វើការសិក្សាលម្អិតអំពីអាជីវកម្ម/សេវាកម្ម ដែលគ្រោងធ្វើការពង្រីកបន្ថែម ព្រមទាំងអាចរៀបចំដំណើរទស្សនកិច្ចសិក្សាស្វែងយល់នៅកំពង់ផែនៃប្រទេសផ្សេងទៀត

(Handwritten signature)

- បានទទួលប្រាប់អំពីវឌ្ឍនភាព នៃការអនុវត្តគម្រោងសាងសង់ចំណតផែនហ្វូណង់ថ្មី ចំនួន ២ ក្នុងក្របខណ្ឌនៃកិច្ចសន្យាជួលដីរវាង ក. ស. ភ. និងក្រុមហ៊ុន ចៀង ឈឹង ថៃ គ្រុប និងអនុញ្ញាតជាគោលការណ៍ឱ្យ ក. ស. ភ. ខ្ចីប្រាក់ពីធនាគារ FTB ក្នុងអត្រាការប្រាក់ ៧% ករណីដែល ក. ស. ភ. ខ្វះសាច់ប្រាក់
- បានសម្រេចឱ្យ ក. ស. ភ. រាប់រងបង់ពន្ធប្រាក់បៀវត្សលើប្រាក់បៀវត្សប្រចាំខែរបស់ សមាជិកក្រុមប្រឹក្សាភិបាលតំណាងពីក្រសួងសាធារណការ និងដឹកជញ្ជូន, ក្រសួងសេដ្ឋកិច្ច និងហិរញ្ញវត្ថុ, ក្រសួងពាណិជ្ជកម្ម, អភិបាលឯករាជ្យ, អភិបាលមិនប្រតិបត្តិតំណាង ភាគហ៊ុនិកឯកជន និងមន្ត្រីត្រួតពិនិត្យរដ្ឋអម ក. ស. ភ. ដោយអនុវត្តចាប់ពីខែកញ្ញា ឆ្នាំ ២០១៩ តទៅ។

៣.៣. ការកំណត់ទិសដៅសម្រាប់ ឆ្នាំ២០១៩

ទស្សនវិស័យទៅអនាគត ក. ស. ភ. នឹងកំណត់ទិសដៅសម្រាប់អនុវត្តរួមមាន៖

- ⊕ បន្តពង្រឹងការអភិវឌ្ឍធនធានមនុស្ស
- ⊕ បន្តជំរុញការបង្កើតមជ្ឈមណ្ឌលភ័ស្តុភារកម្ម ឃ្លាំងទំនើប និងឃ្លាំងត្រជាក់
- ⊕ បន្តជំរុញការបង្កើតតំបន់គាំទ្រកំពង់ផែ
- ⊕ បន្តជំរុញការបង្កើតសេវាកម្មដឹកជញ្ជូនតាមផ្លូវទឹក ទៅកាន់ផែនដីមេដៃ ក្រៅពីផែនដីមេដៃ
- ⊕ បន្តជំរុញការនាំចូលទំនិញដែលប្រើប្រាស់រួចមួយទឹក (ទំនិញជុះ) តាមរយៈ ក. ស. ភ.
- ⊕ បន្តយកចិត្តទុកដាក់លើការបំពាក់គ្រឿងចក្រលើកដាក់ទំនើបៗ នៅចំណតផែកុងតឺន័រ LM១៧
- ⊕ បន្តពង្រឹងសមត្ថភាពលើកដាក់ទំនិញចាក់ធារ និងបង្កើតចំណតផែសម្រាប់ទំនិញចាក់ធារ
- ⊕ ធ្វើទំនើបកម្ម និងពង្រីកចំណតផែអ្នកដំណើរ និងទេសចរ (TS១)
- ⊕ បន្តជំរុញបង្កើតចំណតផែនហ្វូណង់តាមដងទន្លេបន្ទែមទៀត
- ⊕ បន្តពង្រឹងសមត្ថភាពលើកដាក់ទំនិញកសិកម្ម តាមចំណតផែនបណ្តាខេត្តផ្នែកខាងលើនៃទន្លេមេគង្គ
- ⊕ ថែទាំផ្លូវនាវាចរណ៍ និងធ្វើការប្តូរស្ថានភាពទីតាំងប្រឡាយស្តៅ សម្រួលការដឹកជញ្ជូនទំនិញ រវាងខេត្ត នានានៅតាមភូមិភាគឦសាន មកភ្នំពេញតាមទន្លេមេគង្គ និងតាមព្រំប្រទល់កម្ពុជា-វៀតណាម
- ⊕ បន្តជំរុញការផ្តល់សេវាកម្មដឹកជញ្ជូនកុងតឺន័ររវាងចំណតផែកុងតឺន័រ LM១៧ របស់ ក. ស. ភ. និង រោងចក្រ/ឃ្លាំងរបស់អតិថិជន ឬពីរោងចក្រ/ឃ្លាំងរបស់អតិថិជនទៅកាន់ចំណតផែកុងតឺន័រ LM១៧ របស់ ក. ស. ភ.
- ⊕ បន្តជំរុញការផ្តល់សេវាកម្មជាកញ្ចប់សម្រាប់ការនាំចេញផ្លែឈើត្រជាក់តាមចំណតផែកុងតឺន័រ LM១៧ របស់ ក. ស. ភ.។

ក. ស. ភ. មានជំនឿចិត្ត និងគោលជំហរយ៉ាងមុតមាំក្នុងការអនុវត្តការងារប្រចាំថ្ងៃ និងប្រតិបត្តិការ នៅតាមបណ្តាចំណតផែនានា ឱ្យមានគុណភាព ឱ្យមានភាពឆាប់រហ័ស ដើម្បីបង្កើននូវទំនុកចិត្ត និងការ ទាក់ទាញ នៃការផ្តល់សេវាកម្មកំពង់ផែប្រកបដោយស្តង់ដារជូនដល់អតិថិជន។

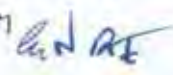

ក. ស. ភ. សូមថ្លែងនូវអំណរគុណយ៉ាងជ្រាលជ្រៅ ចំពោះក្រសួងអាណាព្យាបាលទាំងពីរ គឺក្រសួងសាធារណការ និងដឹកជញ្ជូន និងក្រសួងសេដ្ឋកិច្ច និងហិរញ្ញវត្ថុ ព្រមទាំងគណៈកម្មការមូលបត្រកម្ពុជា ក្រុមហ៊ុនផ្សារមូលបត្រកម្ពុជា និងភាគហ៊ុនិកទាំងអស់ ដែលជានិច្ចជាកាលតែងតែគាំទ្រ និងទុកចិត្តដល់សកម្មភាពការងាររបស់ ក. ស. ភ. រៀងរហូតមក។ *NRK*

ថ្ងៃពុធ ២រោច ខែ កត្តិក ឆ្នាំកុរ ឯកស័ក ព.ស. ២៥៦៣
ធ្វើនៅរាជធានីភ្នំពេញ, ថ្ងៃទី ១៣ ខែ វិច្ឆិកា ឆ្នាំ ២០១៩

ប្រធានក្រុមប្រឹក្សាភិបាល និងជាអគ្គនាយក *ស*

ហ៊ុន ធីតា

មាតិកា

ព័ត៌មានហិរញ្ញវត្ថុសង្ខេប ក្រាហ្វិកអំពីព័ត៌មានហិរញ្ញវត្ថុសង្ខេប និងកម្មសិទ្ធិភាពភាគហ៊ុនិកធម្មតា	i
សមាសភាពក្រុមប្រឹក្សាភិបាល	vii
សេចក្តីថ្លែងរបស់អគ្គនាយក និងជាប្រធានក្រុមប្រឹក្សាភិបាល	viii
ផ្នែកទី១ : ព័ត៌មានពាក់ព័ន្ធនឹងបុគ្គលបោះផ្សាយ	១
ក- ព័ត៌មានទូទៅអំពីកំពង់ផែស្វយ័តភ្នំពេញ	២
ខ- ដំណើរការធុរកិច្ចសង្ខេប	២
គ- ព្រឹត្តិការណ៍សំខាន់ៗប្រចាំត្រីមាស របស់កំពង់ផែស្វយ័តភ្នំពេញ	៧
ផ្នែកទី២ : ព័ត៌មានអំពីលទ្ធផលប្រតិបត្តិការធុរកិច្ច	៨
ក- លទ្ធផលប្រតិបត្តិការធុរកិច្ច	៩
ខ- រចនាសម្ព័ន្ធចំណូល	១៤
ផ្នែកទី៣ : របាយការណ៍ហិរញ្ញវត្ថុដែលបានត្រួតពិនិត្យឡើងវិញដោយសវនករឯករាជ្យ	១៥
ផ្នែកទី៤ : ការពិភាក្សា និងការវិភាគរបស់គណៈគ្រប់គ្រង	៥៤
ក- ទិដ្ឋភាពទូទៅនៃប្រតិបត្តិការ	៥៥
ខ- កត្តាសំខាន់ៗដែលប៉ះពាល់លើផលចំណេញ	៧៥
គ- ការប្រែប្រួលសំខាន់ៗលើការលក់ និងចំណូល	៧៧
ឃ- ផលប៉ះពាល់នៃការប្តូររូបិយបណ្ណ អត្រាការប្រាក់ និងថ្លៃទំនិញ	៧៧
ង- ផលប៉ះពាល់ពីអតិផរណា	៧៨
ច- គោលនយោបាយសេដ្ឋកិច្ច សារពើពន្ធ និងរូបិយវត្ថុរបស់រាជរដ្ឋាភិបាល	៧៨
ផ្នែកទី៥ : ព័ត៌មានចាំបាច់ផ្សេងទៀតសម្រាប់ការការពារវិនិយោគិន	៨០
ហត្ថលេខាអភិបាលកំពង់ផែស្វយ័តភ្នំពេញ	

ផ្នែកទី១

ព័ត៌មានពាក់ព័ន្ធនឹងបុគ្គលបោះឆ្នោត

ក- ព័ត៌មានទូទៅអំពីកំពង់ផែស្វយ័តភ្នំពេញ

ឈ្មោះក្រុមហ៊ុនជាអក្សរខ្មែរ : កំពង់ផែស្វយ័តភ្នំពេញ (ក. ស. ភ.)

ជាអក្សរឡាតាំង : PHNOM PENH AUTONOMOUS PORT (PPAP)

📍 អក្សរកូដ : KH1000040001

📍 អាសយដ្ឋាន : អគារលេខ៦៤៩ វិថីព្រះស៊ីសុវត្ថិ សង្កាត់ស្រះចក ខណ្ឌដូនពេញ រាជធានីភ្នំពេញ
ព្រះរាជាណាចក្រកម្ពុជា

📍 លេខទូរស័ព្ទ : +៨៥៥ (០) ២៣ ៤២៧ ៨០២ លេខទូរសារ : +៨៥៥ (០) ២៣ ៤២៧ ៨០២

📍 គេហទំព័រ : www.ppap.com.kh អ៊ីម៉ែល : ppapmpwt@online.com.kh

📍 លេខវិញ្ញាបនបត្រចុះបញ្ជីពាណិជ្ជកម្ម : CO.៧១៧៤ E/២០០៤

កាលបរិច្ឆេទ : ២៣/វិច្ឆិកា/២០០៤

📍 លេខអាជ្ញាបណ្ណអាជីវកម្ម : ០១២៧ ពណ.ចប

កាលបរិច្ឆេទ : ០៥/មករា/២០១៥

📍 សេចក្តីសម្រេចអនុញ្ញាត និងចុះបញ្ជីឯកសារផ្តល់ព័ត៌មាន លេខ : ០៧៤/១៥/គ.ម.ក./ស.ស.វ

ឈ្មោះបុគ្គលតំណាងបុគ្គលបោះឆ្នោត : **ឯកឧត្តម ឃុំ ធានី**

ខ- ដំណើរការធុរកិច្ចសង្ខេប

កំពង់ផែស្វយ័តភ្នំពេញ (ក. ស. ភ.) គឺជាកំពង់ផែអន្តរជាតិមួយក្នុងចំណោមផែអន្តរជាតិទាំងពីររបស់ប្រទេសកម្ពុជា ដែលបម្រើសេវានាំចូល នាំចេញកុងតឺន័រ និងទំនិញទូទៅ។ ដូចនេះ ក្នុងនាមជាប្រតិបត្តិករផែ និងអាជ្ញាធរផែ ក. ស. ភ. កំពុងផ្តល់សេវាកម្មផែចម្បងៗ និងសេវាកម្មពាក់ព័ន្ធសំខាន់ៗដទៃទៀតដែលជាដំណើរការធុរកិច្ចរបស់ ក. ស. ភ.។

១. ប្រតិបត្តិការក្នុងនាមជាប្រតិបត្តិករផែ

ក្នុងនាមជាប្រតិបត្តិករផែ ក. ស. ភ. មានភារកិច្ចបម្រើសេវាសំខាន់ៗ រួមមាន ៖

- ផ្តល់សេវាលើកដាក់ទំនិញ ការស្តុកទំនិញ ការច្រកនិងវេទំនិញ ការផ្ទេរនិងផ្ទុក និងការដឹកជញ្ជូនទំនិញកុងតឺន័រ សម្រាប់ការនាំចេញ និងនាំចូលទំនិញឆ្លងប្រទេស
- ផ្តល់សេវាកណ្តាលភារកិច្ច នាំនាវាចេញ-ចូល
- ផ្តល់សេវាចំណាត់ផែអ្នកដំណើរ និងទេសចរ
- សេវាកម្មនាវាសណ្តោង សេវាកម្មចង/ដោះពួរនាវា។

២. ប្រតិបត្តិការក្នុងនាមជាអាជ្ញាធរផែ

ក្នុងនាមជាអាជ្ញាធរផែ ក. ស. ភ. មានតួនាទី៖

- ថែទាំផ្លូវនាវាចរណ៍ បំពាក់ឧបករណ៍ជំនួយដល់ការធ្វើនាវាចរណ៍ ដូចជាពោងសញ្ញា និងបង្គោលសញ្ញាសម្គាល់ទិសនាវាចរណ៍ រៀបចំការចូលចតនាវា និងថែរក្សាបរិស្ថានក្នុងមណ្ឌលអាជីវកម្មផែនដីពេញ
- ចាត់វិធានការធានាការអនុវត្តច្បាប់ និងលិខិតបទដ្ឋានគតិយុត្ត ពាក់ព័ន្ធវិស័យកំពង់ផែ និងការដឹកជញ្ជូននានាតាមផ្លូវទឹក។

៣. សេវាកម្ម/អាជីវកម្ម ផ្សេងទៀត

ជាមួយនឹងការផ្តល់សេវាកម្មស្នូលលើការងារប្រតិបត្តិផែ និងអាជ្ញាធរផែ ក. ស. ភ. ក៏មានសេវាកម្ម/អាជីវកម្មបន្ទាប់បន្សំផ្សេងទៀត ដែលអាចបង្កើតឲ្យមានចំណូលបន្ថែមដូចជា៖

- សេវាកម្មបូមស្តារ៖ ក. ស. ភ. មានម៉ាស៊ីន និងគ្រឿងចក្របូមស្តារចំនួន ២គ្រឿង សម្រាប់ផ្តល់សេវាកម្មបូមស្តារដើម្បីចាក់បំពេញខ្សាច់ជូនដល់អតិថិជន
- សេវាកម្មគ្រប់គ្រងអាជីវកម្មខ្សាច់៖ ក. ស. ភ. ទទួលបានអាជ្ញាបណ្ណបូមស្តារប្រឡាយនាវា-ចរណ៍ និងធ្វើអាជីវកម្មខ្សាច់នៅទីតាំងចំនួន ២ ដោយអនុលោមតាមប្រកាសលេខ ០១ និង ០២ ចុះថ្ងៃទី១០ ខែមេសា ឆ្នាំ២០១៥ របស់ក្រសួងរ៉ែ និងថាមពល
- សេវាកម្មវាស់ស្ទង់ និងបំពាក់ពោង៖ ក. ស. ភ. មានទទួលផ្តល់សេវាកម្មវាស់ស្ទង់ និងបំពាក់ពោងតាមតម្រូវការរបស់អតិថិជន
- សេវាកម្មថែទាំ/ជួសជុលសំបកកុងតឺន័រ៖ ក. ស. ភ. មានទទួលផ្តល់សេវាកម្មថែទាំ/ជួសជុលសំបកកុងតឺន័រគ្រប់ប្រភេទទៅតាមតម្រូវការរបស់អតិថិជន
- ការជួលអចលនទ្រព្យ និងគ្រឿងចក្រផ្សេងៗ៖ ក្រៅពីការប្រើប្រាស់អចលនទ្រព្យ និងគ្រឿងចក្រសម្រាប់បម្រើឲ្យការងារអាជីវកម្ម និងប្រតិបត្តិការ អចលនទ្រព្យ និងគ្រឿងចក្រទាំងនោះក៏ត្រូវបានប្រើប្រាស់ និងចាត់ចែងសម្រាប់ការជួល ដើម្បីបង្កើនចំណូលបន្ថែមជូនដល់ក. ស. ភ. ផងដែរ។

៤. មណ្ឌលអាជីវកម្មផែ

យោងតាមអនុក្រឹត្យលេខ ០១ អនក្រ.បក ចុះថ្ងៃទី៥ ខែមករា ឆ្នាំ២០០៩ មណ្ឌលអាជីវកម្មរបស់ក. ស. ភ. មានប្រវែង ១៦៦គីឡូម៉ែត្រ គិតចាប់ពីទន្លេបួនមុខ៖ ទន្លេមេគង្គលើ ១០០គីឡូម៉ែត្រ ទន្លេមេគង្គក្រោម ៦០គីឡូម៉ែត្រ និងទន្លេសាប ៦គីឡូម៉ែត្រ។ ក្នុងនាមអាជ្ញាធរ ក. ស. ភ. មានតួនាទីគ្រប់គ្រងចំណាត់ផែនដីកន្លែងនានា នៅក្នុងមណ្ឌលអាជីវកម្ម ដោយរាប់បញ្ចូលទាំងចំណាត់ផែប្រេង និងចំណាត់ផែទំនិញរាយដទៃទៀត។ ដោយឡែក ក. ស. ភ. គ្រប់គ្រង និងប្រតិបត្តិការដោយផ្ទាល់ទៅលើចំណាត់ផែចម្បងចំនួន ៤ រួមមាន៖

៤.១. ចំណាត់ថែកុងតឺន័រ LM១៧

នៅចុងឆ្នាំ២០១៨ ក. ស. ភ. បានបញ្ចប់ការសាងសង់ចំណាត់ថែកុងតឺន័រ LM១៧ ជំហានទី២ លើផ្ទៃដី ៤,៥ហិកតា បន្ថែមលើជំហានទី១ ដែលបានសាងសង់លើផ្ទៃដីទំហំ ១០ហិកតា ដូចនេះបច្ចុប្បន្ន ក. ស. ភ. បានសាងសង់ទីលានសម្រាប់ប្រតិបត្តិការកុងតឺន័រលើផ្ទៃដីសរុបចំនួន ១៤,៥ហិកតា នៃផ្ទៃដីសរុប ៣០ ហិកតា។ ក. ស. ភ. កំពុងប្រើប្រាស់ចំណាត់ថែនេះ ធ្វើជាចំណាត់ថែចម្បងសម្រាប់ទំនិញកុងតឺន័រ។ ចំណាត់ ថែនេះ មានសមត្ថភាពលើកដាក់កុងតឺន័របាន ៣០០.០០០ TEUs ក្នុងមួយឆ្នាំ។ ចំណាត់ថែកុងតឺន័រLM១៧ មានស្ពានដែក ដែលមានបណ្តោយប្រវែង ៣០០ម៉ែត្រ ទទឹង ២២ម៉ែត្រ និងបំពាក់ដោយដងយោង TCC ចំនួន ៣គ្រឿង រថស្នូច RTG ចំនួន ៨គ្រឿង និងគ្រឿងចក្រលើកដាក់លើទីលាន (Reach Stacker & Constacker) ចំនួន ៥គ្រឿង (Sky Stacker) ចំនួន ៣គ្រឿង និងរថយន្ត ៣០គ្រឿងបាននឹងកំពុងបំពេញ ការងារប្រតិបត្តិការ។

អាសយដ្ឋាន	ភូមិកណ្តាលលើ ឃុំបន្ទាយដែក ស្រុកកៀនស្វាយ ខេត្តកណ្តាល
ទីតាំងចំណាត់ថែ	ស្ថិតនៅតាមដងទន្លេមេគង្គត្រើយខាងលិច ចម្ងាយ ២៥គីឡូម៉ែត្រ ពី ទន្លេចតុមុខ ហើយស្ថិតក្នុងទីតាំងនៃរយៈទទឹងខាងជើង ១១°២៨' ២៣.៦" និងរយៈបណ្តោយខាងកើត ១០៥°០៨'៤៩.៨"
ទំហំផ្ទៃដីសរុប	៣៤៥.៧១៤ម៉ែត្រការ៉េ
ទំហំផ្ទៃដី ចុះបញ្ជី	៣២៧.០៧៣ម៉ែត្រការ៉េ
ទំហំផ្ទៃដីកំពុងធ្វើប្លង់កម្មសិទ្ធិ	១៨.៦៤១ម៉ែត្រការ៉េ
ចំណាត់នាវា	មាន ៣ ចំណាត់ សម្រាប់នាវាចំណុះ ៥.០០០ DWT
ទីតាំងបោះយុត្តា	ទីតាំងបោះយុត្តា របស់ចំណាត់ថែកុងតឺន័រ LM១៧ ស្ថិតក្នុងរយៈទទឹង ខាងជើង ១១°២៨'២៨.១៤" និងរយៈបណ្តោយខាងកើត ១០៥°៩' ២.៣២" ចន្លោះជម្រៅទឹកពី ៨ម៉ែត្រ ទៅ ១៧ម៉ែត្រ។ បាតទន្លេមានដី ភក់ និងខ្សាច់ ហើយចរន្តទឹកមានកម្លាំងខ្លាំងនៅរដូវវស្សា
រលក	ផលប៉ះពាល់មានចាប់ពីខែកុម្ភៈ ដល់ ខែមេសា ដោយកម្ពស់រលក មានចាប់ពី ០.២០ម៉ែត្រ ដល់ ០.៤៥ម៉ែត្រ គិតនៅខែធ្នូ ឆ្នាំ២០១៥
ជម្រៅស៊ីទឹកនាវា	ជម្រៅស៊ីទឹកនាវា ប្រែប្រួលពីកម្រិតអប្បបរមា ៤.៥ម៉ែត្រ ក្នុងខែមីនា ដល់កម្រិតអតិបរមា ៥.៥ម៉ែត្រ ក្នុងខែកញ្ញា (ជម្រៅទឹកសម្រាប់ធ្វើ នាវាចរមកចំណាត់ថែកុងតឺន័រLM១៧ អាស្រ័យជម្រៅទឹក នៅច្រកគូទីវ)
ម៉ោងប្រតិបត្តិការ	៧ថ្ងៃ/២៤ម៉ោង
គ្រឿងចក្រលើកដាក់	ដងយោង (Traveling Cargo Crane) រថស្នូច (Rubber Tyred Gantry) គ្រឿងចក្រលើកដាក់លើទីលាន (Reach Stacker Constacker & Sky Stacker)

៤.២. ចំណតផែពហុបំណង TS៣

ចំណតផែពហុបំណង TS៣ ជាចំណតផែចម្បងសម្រាប់ទំនិញរាយ និងទំនិញកុងតឺន័រឆ្លងកាត់។ ដោយសារសមត្ថភាពពង្រីកទីលានចំណតផែពហុបំណង TS៣ នៅមានកម្រិត ដើម្បីទទួលកំណើនចរាចរកុងតឺន័រប្រចាំឆ្នាំ ក. ស. ភ. បានវិនិយោគលើការអភិវឌ្ឍចំណតផែកុងតឺន័រ LM១៧។ ចាប់តាំងពីចំណតផែកុងតឺន័រ LM១៧ ត្រូវបានស្ថាបនាចរាចរ ចំណតផែ TS៣ ត្រូវបានក្លាយទៅជាចំណតផែពហុបំណងសម្រាប់បម្រើការលើកដាក់ទំនិញរាយ កុងតឺន័រ និងប្រើជាចំណតផែអ្នកដំណើរ និងទេសចរ។

អាសយដ្ឋាន	អគារលេខ ៦៤៩ វិថីព្រះស៊ីសុវត្ថិ សង្កាត់ស្រះចក ខណ្ឌដូនពេញ រាជធានីភ្នំពេញ
ទីតាំងចំណតផែ	ស្ថិតនៅតាមដងទន្លេសាប ត្រើយខាងលិច ចម្ងាយ ៣,២គីឡូម៉ែត្រ ពីទន្លេចតុមុខ ហើយស្ថិតក្នុងទីតាំងនៃរយៈទទឹងខាងជើង ១១°៣៤'៥៩,៦៨" និងរយៈបណ្តោយខាងកើត ១០៤°៥៥' ១៧,៤១"
ទំហំផ្ទៃដីសរុប	៤៨.៤៣៨,៧៦ ម៉ែត្រការ៉េ
ទំហំផ្ទៃដីចុះបញ្ជី*	៣២.៨៥៤ ម៉ែត្រការ៉េ
ចំណតនាវា	មាន ៣ ចំណត សម្រាប់នាវាចំណុះ ៥.០០០ DWT
ទីតាំងបោះយុទ្ធា	ទីតាំងអាចបោះយុទ្ធាបាន គឺនៅទន្លេសាបខាងមុខចំណតផែ និងមួយកន្លែងទៀតនៅទន្លេចតុមុខ ដែលស្ថិតក្នុងរយៈទទឹង ខាងជើង ១១°៣៣'៤៦,៩៨" និងរយៈបណ្តោយខាងកើត ១០៤°៥៦'៣៤,៥៧" មានជម្រៅទឹកពី ៥ម៉ែត្រ ទៅ១៥ម៉ែត្រ។ បាតទន្លេមានដីភក់ និងខ្សាច់ ដែលអាចបោះយុទ្ធាជាប់បានល្អ
រលក	ផលប៉ះពាល់ មានចាប់ពីខែកុម្ភៈ ដល់ខែមេសា ដោយកម្ពស់រលកមានចាប់ពី ០,១០ម៉ែត្រ ដល់ ០,៣៥ម៉ែត្រ គិតនៅខែធ្នូ ឆ្នាំ២០១៥
ជម្រៅស៊ីទឹកនាវា	ជម្រៅស៊ីទឹកនាវា ប្រែប្រួលពីកម្រិតអប្បបរមា ៤,៥ម៉ែត្រ ក្នុងខែមីនា ដល់កម្រិតអតិបរមា៥,៥ម៉ែត្រ ក្នុងខែកញ្ញា (ជម្រៅទឹកសម្រាប់ធ្វើនាវាចរមកចំណតផែពហុបំណង៣ អាស្រ័យលើជម្រៅទឹក នៅច្រកតូទីវ)
ម៉ោងប្រតិបត្តិការ	៧ថ្ងៃ/២៤ម៉ោង
គ្រឿងចក្រលើកដាក់	ដងយោងចល័ត (Mobile crane និង Crawler crane) ដងយោងបណ្តោត (Floating crane)

*សម្គាល់៖ *ទំហំដីអាចខុសគ្នារវាងទំហំផ្ទៃដីសរុប និងទំហំផ្ទៃដីចុះបញ្ជី ដោយសារការកាត់ចេញនូវដីចំណាំផ្លូវ និងចំណាំទន្លេ។*

៤.៣ ចំណតផែទន្លេបិទ UM២

ក.ស.ភ. បានចុះហត្ថលេខាលើកិច្ចព្រមព្រៀង នៅថ្ងៃទី២២ ខែតុលា ឆ្នាំ២០១២ ជាមួយក្រុមហ៊ុន *មៀង លីហោង អ៊ិនវេសមិន* ដើម្បីធ្វើកិច្ចសហប្រតិបត្តិការ និងអភិវឌ្ឍចំណតផែទន្លេបិទ។ កិច្ចព្រមព្រៀងនេះ មានសុពលភាពរយៈពេល ២០ឆ្នាំ គិតចាប់ពីថ្ងៃទី២២ ខែតុលា ឆ្នាំ២០១២ រហូតដល់ថ្ងៃទី២១ ខែតុលា ឆ្នាំ២០៣២។ យោងតាមកិច្ចព្រមព្រៀងនេះ ក. ស. ភ. ទទួលខុសត្រូវលើសេវាកម្មលើកដាក់ក្រោមដងយោងរឹងដៃគ្រងកជនទទួលខុសត្រូវលើការផ្តល់សេវាកម្មស្តុកទំនិញ។ ចំណូលពីថ្លៃឈ្នួលទាំងនេះ ត្រូវគិតដាច់

ដោយឡែកពីគ្នា ផ្អែកលើប្រភេទសេវាកម្ម ដែលផ្តល់ដោយភាគីនីមួយៗ។ ក. ស. ភ. មិនទាន់ទទួលបានសិទ្ធិ ជាម្ចាស់គ្រប់គ្រងទីតាំងដីនោះនៅឡើយទេ ប៉ុន្តែ ក. ស. ភ. បានសាងសង់ដៃបណ្តែត និងបំពាក់ដងយោង ចល័ត និងរថចូក។ គោលបំណងសំខាន់ក្នុងការបង្កើតចំណតផែនេះ គឺដើម្បីធ្វើជាកន្លែងប្រមូលផ្តុំកសិផល និងលើកកម្ពស់ការដឹកជញ្ជូនតាមផ្លូវទឹក។ បច្ចុប្បន្ន ជំនួយមីជាប្រភេទផលិតផលសំខាន់ ដែលត្រូវបាននាំ ចេញតាមចំណតផែនេះ។

អាសយដ្ឋាន	ភូមិដូនមៅលើ ឃុំទន្លេបិទ ស្រុកត្បូងឃ្មុំ ខេត្តត្បូងឃ្មុំ
ទីតាំងចំណតផែ	ចំណតផែទន្លេបិទUM២ ស្ថិតនៅតាមដងទន្លេមេគង្គត្រើយខាងកើត ចម្ងាយ ១០៣ គីឡូម៉ែត្រ ពីទន្លេចតុមុខ ហើយស្ថិតក្នុងទីតាំងនៃរយៈទទឹងខាងជើង ១១០៥៧'៤៧,៧៣" និងរយៈបណ្តោយខាងកើត ១០៥០២៨' ៣៣,១៣"
ទំហំផ្ទៃដី	ទំហំតូច ចំណតនៅតាមប្រាំងទន្លេប្រវែង ១០០ម៉ែត្រ (ដោយមានបំពាក់បង់តុង ដងយោងចល័ត និងកុងវ័យរ)
ចំណតនាវា	ចំនួន ១ (បង់តុងបណ្តែតទំហំ ៦ម៉ែត្រ x ២៨ម៉ែត្រ)
ទីតាំងបោះយូត្តា	ទីតាំង ដែលអាចបោះយូត្តានៅចំណតផែទន្លេបិទ UM២ ស្ថិតនៅក្នុងរយៈ ទទឹងខាងជើង ១១០៥៨'៤៣,៤១" និងរយៈបណ្តោយខាងកើត ១០៥០២៨' ៩,៥៨" ក្នុងចន្លោះជម្រៅទឹកពី ៦ម៉ែត្រ ទៅ ២០ម៉ែត្រ។ នារដូវវស្សា នៅបាត ទន្លេមានដីភក់ និងខ្សាច់ ហើយមានចរន្តទឹកមានកម្លាំងខ្លាំង។
រលក	មិនមានផលប៉ះពាល់
ជម្រៅស៊ីទឹកនាវា	ជម្រៅស៊ីទឹកនាវា ប្រែប្រួលពីកម្រិតអប្បបរមា ៤,៥ម៉ែត្រ ក្នុងខែមីនា ដល់ កម្រិតអតិបរមា ៥,៥ម៉ែត្រ ក្នុងខែកញ្ញា (ជម្រៅទឹកសម្រាប់ធ្វើនាវាចរមក ចំណតផែទន្លេបិទ គឺអាស្រ័យទៅលើជម្រៅទឹក នៅច្រកតូទីវ)
ជម្រៅទឹកផ្លូវនាវាចរ	ចាប់ពីទន្លេចតុមុខទៅដល់ខេត្តត្បូងឃ្មុំ តាមប្រឡាយស្តៅមានទទឹង៦០ម៉ែត្រ និងបណ្តោយ ៣៥០០ម៉ែត្រ។ ជម្រៅទឹក មានជម្រៅ ៥ម៉ែត្រ ក្នុងរដូវប្រាំង (ដោយមានការថែទាំទៀងទាត់)
ម៉ោងប្រតិបត្តិការ	៧ថ្ងៃ/២៤ ម៉ោង
គ្រឿងចក្រលើកដាក់	ដងយោងចល័ត (Mobile crane) ដងយោងបណ្តែត (Floating crane) និង កុងវ័យរ (Conveyer)

៤.៤. ចំណតអ្នកដំណើរ និងទេសចរ TS១

ចំណតផែអ្នកដំណើរ និងទេសចរ TS១ ជាចំណតផែអ្នកដំណើរចម្បងរបស់ ក. ស. ភ.។ ចំណតផែនេះ ត្រូវបានប្រើប្រាស់ ដើម្បីធ្វើជាចំណតផែអ្នកដំណើរក្នុងស្រុក ក៏ដូចជាទៅកំពង់ផែនៃប្រទេសវៀតណាម។ ក្នុងត្រីមាសទី៣ ឆ្នាំ២០១៩ ចំនួនអ្នកដំណើរឆ្លងកាត់ចំណតផែអ្នកដំណើរ និងទេសចរ TS១ មានចំនួន ១២.១៣៣នាក់។ តួលេខនេះ រាប់បញ្ចូលទាំងអ្នកដំណើរ ពីភ្នំពេញទៅចំណតផែក្នុងស្រុកនានា ពីភ្នំពេញ ទៅប្រទេសវៀតណាម ព្រមទាំងអ្នកទេសចរ ដែលធ្វើដំណើរឆ្លងកាត់តាមដងទន្លេមេគង្គ ក្បែររាជធានី ភ្នំពេញ។

អាសយដ្ឋាន	វិថីព្រះស៊ីសុវត្ថិ សង្កាត់វត្តភ្នំ ខណ្ឌដូនពេញ រាជធានីភ្នំពេញ
ទីតាំងចំណតផែ	ចំណតអ្នកដំណើរ និងទេសចរ TS១ ស្ថិតនៅតាមដងទន្លេសាបត្រើយខាងលិចចម្ងាយ ២គីឡូម៉ែត្រ ពីទន្លេចតុមុខ ហើយស្ថិតក្នុងទីតាំងរយៈទទឹងខាងជើង ១១°៣៤'៣២,៤៥" និងរយៈបណ្តោយខាងកើត ១០៤°៥៥'៣៦,៨៨។
ទំហំផ្ទៃដីសរុប	៦.៦៧៦ ម៉ែត្រការ៉េ
ទំហំផ្ទៃដីចុះបញ្ជី*	១.៦៩៩ ម៉ែត្រការ៉េ
ចំណតនាវា	មានបង់តុងចំនួន ២គ្រឿង
ទីតាំងបោះយុទ្ធា	ទីតាំងអាចបោះយុទ្ធាបាននៅខាងមុខចំណតផែ តំបន់ទន្លេសាប និង មួយទីតាំងទៀតនៅតំបន់ទន្លេចតុមុខ ស្ថិតក្នុងរយៈទទឹងខាងជើង ១១°៣៣'៤៦,៩៨" និងរយៈបណ្តោយខាងកើត ១០៤°៥៦'២៤,៥៧" ចន្លោះជម្រៅទឹកពី ៥ម៉ែត្រ ទៅ ១៥ម៉ែត្រ។ នារដូវវស្សា បាតទន្លេមានដីភក់ និងខ្សាច់ ដែលជាផ្ទៃមានកម្លាំងទប់ជាប់ល្អ ហើយជម្រើសទីតាំងទី២ ដើម្បីបោះយុទ្ធាមានចរន្តទឹកខ្លាំង។
រលក	ផលប៉ះពាល់មានចាប់ពីខែកុម្ភៈ ដល់ខែមេសា ដោយកម្ពស់រលកមានចាប់ពី ០,១ម៉ែត្រ ដល់ ០,៣៥ម៉ែត្រ គិតនៅខែធ្នូ ឆ្នាំ២០១៥
ជម្រៅស៊ីទឹក	ជម្រៅស៊ីទឹកប្រែប្រួលពី ៤,៥ម៉ែត្រ ក្នុងខែមីនា ដល់ ៥,៥ម៉ែត្រ ក្នុងខែកញ្ញា (ជម្រៅស៊ីទឹកសម្រាប់នាវាចរាចរមកចំណតផែពហុបំណង TS៣ គឺអាស្រ័យទៅលើជម្រៅស៊ីទឹក នៅច្រកតូទីវ)
ប្រតិបត្តិការ	៧ថ្ងៃ/២៤ម៉ោង
គ្រឿងចក្រលើកដាក់	មានបង់តុងចំនួន ២គ្រឿង ដោយមានស្ពានតភ្ជាប់ទៅប្រាំងទន្លេ

*សម្គាល់៖ *ទំហំដីអាចខុសគ្នារវាងទំហំផ្ទៃដីសរុប និងទំហំផ្ទៃដីចុះបញ្ជី ដោយសារការកាត់ចេញនូវដីចំណីផ្លូវ និងចំណីទន្លេ។*

គ- ព្រឹត្តិការណ៍សំខាន់ៗប្រចាំត្រីមាស របស់កំពង់ផែស្វយ័តភ្នំពេញ

សម្រាប់ត្រីមាសទី៣ ឆ្នាំ២០១៩ ក. ស. ក. ពុំមានការប្រែប្រួលសំខាន់ៗ ពាក់ព័ន្ធនឹងប្រតិបត្តិការ ធុរកិច្ចនោះទេ។

ផ្នែកទី២

ព័ត៌មានអំពីលទ្ធផលប្រតិបត្តិការធុរកិច្ច

ក. លទ្ធផលប្រតិបត្តិការអនុវត្ត ដោយរួមបញ្ចូលព័ត៌មានអនុវត្តតាមផ្នែកសម្រាប់ ត្រីមាសទី៣ ឆ្នាំ២០១៩
១. តារាងស្ថិតិបរិមាណទំនិញ និងតារាងតួអក្សរ ក.ស.ត.

ល.រ	បរិយាយ	ឯកតា	ផែនការ ឆ្នាំ២០១៩	អនុវត្តត្រីមាសទី៣			ខែដើមឆ្នាំ		ប្រៀបធៀប (%)	កើន/ថយ (%)	
				ឆ្នាំ២០១៩	ឆ្នាំ២០១៨	ឆ្នាំ២០១៧	ឆ្នាំ២០១៩	ឆ្នាំ២០១៨		៧=(៥/១)	៨=(៣/៤)- ១០០%
ក	ខ	គ	១	២	៣	៤	៥	៦	៧=(៥/១)	៨=(៣/៤)- ១០០%	៩=(៣/៤)- ១០០%
I	បរិមាណទំនិញ និង ប្រេងឥន្ធនៈឆ្លងកាត់	តោន	៣.២១៩.០០៤	៩៩០.៧៦៨	៨១៥.២០៧	៧៥២.៣៥៣	២.៨៥៦.៥៨៧	២.២៩៧.០៧៦	៨៩,០២%	២១,៥៥%	៨,៣៥%
	ក. បរិមាណទំនិញឆ្លងកាត់	-	១.៦៥២.០០០	៦៣៥.៤០៨	៤៦០.៤១៣	៤៧៧.៩០១	១.៥៧៥.៥៦២	១.១៦៧.០៤៩	៩៥,៣៧%	៣៨,០១%	-៣,៦៦%
	- ទំនិញនាំចូល	-	១.១០០.០០០	៤២៣.៧០៣	៣០០.២៧៣	៣១៩.៩០៣	១.០៤៧.៩៦៣	៧៥៣.៥៥៧			
	- ទំនិញនាំចេញ	-	៥៥២.០០០	២១១.៧០៦	១៦០.១៤០	១៥៧.៩៩៨	៥២៧.៥៩៩	៤១៣.៤៩២			
	ខ. បរិមាណទំនិញលើកដាក់ចល័ត	-	៨១៥.០០៤	១៥៥.៤០៤	១៨២.៩៤៦	១០៧.៧៣០	៥៥១.៥៩១	៥៥៥.៨៣៧	៦៧,៦៨%	-១៥,០៥%	៦៩,៨២%
	- ទំនិញលើកដាក់ក្នុងដៃ	-	៦៨.៤៨៨	១៦.៥២៦	២៧.៥១៨	៤.៤១៧	៤៧.១៨៤	៣៨.៨៥៦			
	- ទំនិញលើកដាក់ក្រៅដៃ	-	៧៤៦.៥១៦	១៣៨.៨៧៨	១៥៥.៤២៨	១០៣.៣១៣	៥០៤.៤០៧	៥១៦.៩៨១			
	គ. បរិមាណប្រេងឥន្ធនៈ និងហ្គាសឆ្លងកាត់	-	៧៥២.០០០	១៩៩.៩៥៦	១៧១.៨៤៨	១៦៦.៧២១	៧២៩.៤៣៤	៥៧៤.១៩០	៩៧,០០%	១៦,៣៦%	៣,០៨%
	បរិមាណកុងតឺនឺនឆ្លងកាត់	TEU	២៣៤.០០០	៩២.៤៩៤	៦៤.០៣៩	៥៩.៥២៥	២១២.៥៨៤	១៥៨.៧៨១	៩០,៨៥%	៤៤,៤៣%	៧,៥៨%
	-មានទំនិញ	-	១៦៨.០០០	៦៦.០៨៧	៤៣.២៥៧	៤៣.៣៨០	១៥២.៥១៩	១១១.៦៥០			
	-គ្មានទំនិញ	-	៦៦.០០០	២៦.៤០៧	២០.៧៨២	១៦.១៤៥	៦០.០៦៥	៤៧.១៣១			
II	បរិមាណទំនិញលើកដាក់	តោន	២.៣៦៦.០០០	៧៩០.៨១២	៦៤៣.៣៥៩	៥៨៥.៦៣២	២.១២៧.១៥៣	១.៧២២.៨៨៦	៨៩,៩១%	២២,៩២%	៩,៨៦%
	-ប្រគល់ផ្ទាល់	-	៧១៤.០០០	១៥៥.៤០៤	១៨២.៩៤៦	១០៧.៧៣០	៥៥១.៥៩១	៥៥៥.៨៣៧			
	-ឆ្លងកាត់ឃ្លាំង - ទីលាន	-	១.៦៥២.០០០	៦៣៥.៤០៨	៤៦០.៤១៣	៤៧៧.៩០១	១.៥៧៥.៥៦២	១.១៦៧.០៤៩			
III	បរិមាណនាំសរុប	គ្រឿង	២.០៨៥	៦២៥	៥១៧	៤៤០	១.៧៤៧	១.៥០៨	៨៣,៧៩%	២០,៨៩%	១៧,៥០%
	-នារី-សាឡុងបណ្តាប្រទេសផ្សេងៗ	-	១.៤៤០	៤៩០	៣៧៩	៣០៦	១.២០៥	១.០៣៦			

ល.រ	បរិយាយ	ឯកតា	ផែនការ ឆ្នាំ២០១៩	អនុវត្តគ្រឹមសន្ទិក			ខែដើមឆ្នាំ		ប្រៀប ធៀប (%)	គោល/ច្រើន (%)	
				ឆ្នាំ២០១៩	ឆ្នាំ២០១៨	ឆ្នាំ២០១៧	ឆ្នាំ២០១៩	ឆ្នាំ២០១៨		៧=(៥/១)	៨=(៧/៤)- ១០០%
ក	ខ	គ	១	២	៣	៤	៥	៦	៧=(៥/១)	៨=(៧/៤)- ១០០%	៩=(៣/៤)- ១០០%
	-នាវា-សាឡង់កម្ពុជា	-	៧៥	៣	១៣	១៣	៣១	៤៣			
	-នាវា-សាឡង់ប្រេងឥន្ធនៈ	-	៥៧០	១៣២	១២៥	១២១	៥១១	៤២៩			
IV	បរិមាណនាវាអ្នកដំណើរទេសចរក្នុងស្រុក (ចេញ- ចូល)	ជើង	២.៩៣០	៤២៦	៤២៤	៤៨៦	១.២៦០	២.០១១	៤៣,០០%	០,៤៧%	-១២,៧៦%
	- ភ្នំពេញ-សៀមរាប សៀមរាប-ភ្នំពេញ	-	២៣០	០	០	០	០	១២៥			
	- នាវាទេសចរណ៍ក្នុងក្រុង	-	២.៧០០	៤២៦	៤២៤	៤៨៦	១.២៦០	១.៨៨៦			
V	បរិមាណអ្នកដំណើរ និងទេសចរក្នុងស្រុក (ចេញ- ចូល)	នាក់	១២.៨០០	២.៣៦១	១.៤៩៤	១.៤៥៨	៧.៥៣២	៨.៦២៣	៥៨,៨៤%	៥៨,០៣%	២,៤៧%
	- ភ្នំពេញ-សៀមរាប សៀមរាប-ភ្នំពេញ	-	៤.៧០០	០	០	០	០	២.៧២៤			
	- ទេសចរណ៍ក្នុងក្រុង	-	៨.១០០	២.៣៦១	១.៤៩៤	១.៤៥៨	៧.៥៣២	៥.៨៩៩			
VI	បរិមាណនាវាអ្នកដំណើរទេស និងទេសចរឆ្លងកាត់ កម្ពុជា-វៀតណាម	ជើង	២.៣៦៩	៥៤៣	៤៨១	៤៣៦	១.៥៨៩	១.៥៨១	៦៧,០៧%	១២,៨៩%	១០,៣២%
	- ចំនួននាវាភ្នំពេញ-ចូរដុក-ភ្នំពេញ	-	១.៥០០	៣៧៤	៣២៣	៣១០	១.០៦៥	១.០៩៩			
	- ចំនួននាវាទេសចរណ៍	-	៨៦៩	១៦៩	១៥៨	១២៦	៥២៤	៤៨២	៦០,៣០%	៦,៩៦%	២៥,៤០%
VII	បរិមាណអ្នកដំណើរទេស និងទេសចរឆ្លងកាត់ កម្ពុជា-វៀតណាម	នាក់	៤៤.១១៣	៩.៧៧២	៩.១២២	៦.៥៩៧	៣៥.៣៨៣	២៨.៥៤៩	៨០,២១%	៧,១៣%	៣៨,២៧%
	- ចំនួននាវាភ្នំពេញ-ចូរដុក-ភ្នំពេញ	-	៩.០០០	៤.០៨៧	៣.៤០៩	១.២៣៥	១៣.៩២២	៧.៦១៩			
	- ចំនួនភ្ញៀវទេសចរណ៍	-	៣៥.១១៣	៥.៦៨៥	៥.៧១៣	៥.៣៦២	២១.៤៦១	២០.៩៣០	៦១,១២%	-០,៤៩%	៦,៥៥%

(ប្រភព៖នាយកដ្ឋានផែនការ/ទីផ្សារ)

- ⬆ បរិមាណទំនិញ-ប្រេងឥន្ធនៈឆ្លងកាត់ ក. ស. ភ. ក្នុងត្រីមាសទី៣ ឆ្នាំ២០១៩ មានចំនួន ៩៩០.៧៦៨តោន កើនឡើង ២១,៥៤% ធៀបនឹងការអនុវត្តក្នុងត្រីមាសទី៣ ឆ្នាំ២០១៨ (៨១៥.២០៧តោន) សម្រាប់ត្រីមាសទី៣ ឆ្នាំ២០១៩ នេះ ក. ស. ភ. សម្រេចបាន ៨៩,០២% ធៀបនឹងផែនការឆ្នាំ ២០១៩ (៣.២១៩.០០៤ តោន)
- ⬆ នាវាឆ្លងកាត់ ក. ស. ភ. ក្នុងត្រីមាសទី៣ ឆ្នាំ២០១៩ មានចំនួន ៦២៥គ្រឿង កើនឡើង ២០,៨៩% ធៀបនឹងការអនុវត្តក្នុងត្រីមាសទី៣ ឆ្នាំ២០១៨ (៥១៧គ្រឿង) សម្រាប់ត្រីមាសទី៣ ឆ្នាំ២០១៩ ក. ស. ភ. សម្រេចបាន ៨៣,៧៩% ធៀបនឹងផែនការឆ្នាំ២០១៩ (២.០៨៥គ្រឿង)
- ⬆ នាវាអ្នកដំណើរ និងទេសចរណ៍អន្តរជាតិ ក្នុងត្រីមាសទី៣ ឆ្នាំ២០១៩ មានចំនួន ៥៤៣ជើង កើនឡើង ១២,៨៩% ធៀបនឹងការអនុវត្តត្រីមាសទី៣ ឆ្នាំ២០១៨ (៤៨១ជើង) សម្រាប់ត្រីមាសទី៣ ឆ្នាំ២០១៩ នេះ ក. ស. ភ. សម្រេចបាន ៦៧,០៧% ធៀបនឹងផែនការឆ្នាំ២០១៩ (២.៣៦៩ជើង)
- ⬆ បរិមាណកុងតឺន័រក្នុងត្រីមាសទី៣ ឆ្នាំ២០១៩ មានចំនួន ៩២.៤៩៤TEUs កើនឡើង ៤៤,៤៣% ធៀបនឹងការអនុវត្តក្នុងត្រីមាសទី៣ ឆ្នាំ២០១៨ (៦៤.០៣៩TEUs) សម្រាប់ត្រីមាសទី៣ ឆ្នាំ២០១៩នេះ ក. ស. ភ. សម្រេចបាន ៩០,៨៥% ធៀបនឹងផែនការឆ្នាំ២០១៩ (២៣៤.០០០TEUs)
- ⬆ បរិមាណអ្នកដំណើរ និងទេសចរឆ្លងកាត់ ក. ស. ភ. ក្នុងត្រីមាសទី៣ ឆ្នាំ២០១៩ មានចំនួន ៩.៧៧២នាក់ កើនឡើង ៧,១៣% ធៀបនឹងការអនុវត្តត្រីមាសទី៣ ឆ្នាំ២០១៨ (៩.១២២នាក់) សម្រាប់ត្រីមាសទី៣ ឆ្នាំ២០១៩ ក. ស. ភ. សម្រេចបាន ៨០,២១% ធៀបនឹងផែនការឆ្នាំ២០១៩ (៤៤.១១៣នាក់)។

ក្រាហ្វិក ស្តីពីការប្រៀបធៀបការអនុវត្តគ្រួសារសន្តិកម្ម ឆ្នាំ ២០១៩ - ឆ្នាំ២០១៨ - ឆ្នាំ២០១៧ និងផែនការឆ្នាំ២០១៩

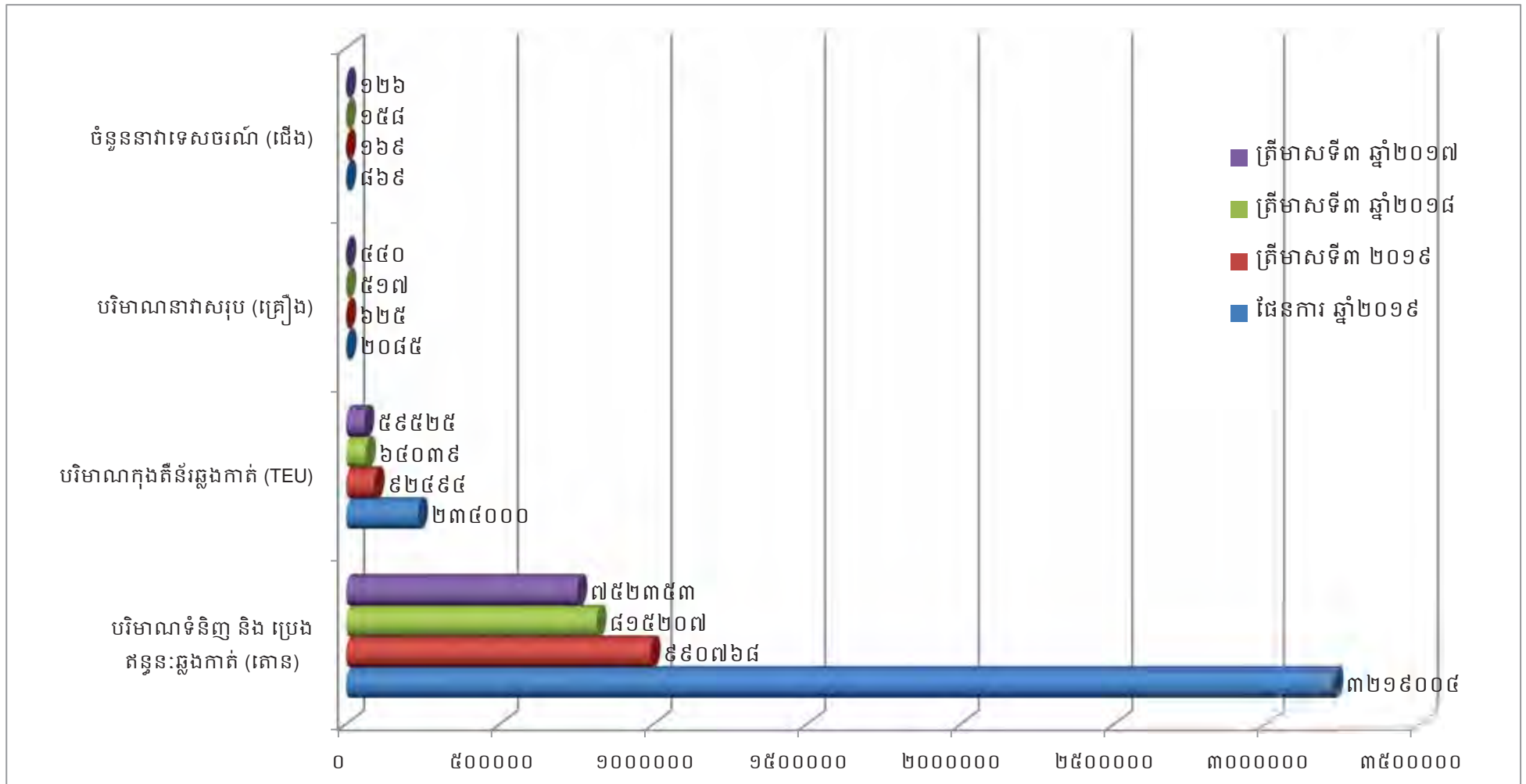

២. ការអនុវត្តការងារជលធានសាស្ត្រ និងការសាងសង់ហេដ្ឋារចនាសម្ព័ន្ធ និង បំពាក់គ្រឿងចក្រ

❖ ការងារជលធានសាស្ត្រ

- 📌 សម្រាប់ត្រីមាសទី៣ ឆ្នាំ២០១៩នេះ គឺ ក. ស. ភ. ពុំមានការអនុវត្តដំណើរការបូមស្តារនៅ ទីតាំងប្រឡាយដែលជាអាជ្ញាបណ្ណរបស់ ក. ស.ភ. ឡើយ។

❖ ការងារសាងសង់ហេដ្ឋារចនាសម្ព័ន្ធ

- 📌 ការងារសាងសង់ច្រកចេញចូលថ្មី កំពុងអនុវត្តនីតិវិធីលទ្ធកម្ម
- 📌 ការងារសាងសង់រោងជាង និងឃ្នាំងសម្ភារ កំពុងអនុវត្តបានប្រហែល ៨០% ដោយក្រុមហ៊ុន វីអិម ប្រ៊ុកា ឯ.ក ជាអ្នកទទួលការ
- 📌 ការងារសាងសង់ចំណតដៃទំនិញរាយខាងត្បូងអាគាររដ្ឋបាល កំពុងអនុវត្តបានប្រហែល ៨០% ដោយសហគ្រាស ជី ជួន ជាអ្នកទទួលការ រួមមាន៖
 - ទីលានថ្មម៉ិច ២.០០០ម^២ (២៥ម×៨០ម)
 - ផ្លូវថ្មម៉ិច សរុបទំហំ ១០.៤៤០ម^២ (ជួសជុល និងសាងសង់ថ្មី)
 - សាងសង់បង្គោលប៊ីត ទំហំ ២ម×២ម×២ម ចំនួន ៤គ្រឿង

- 📌 ការងារសាងសង់ទីលានថ្មម៉ិចទំហំ ១,១៣ហិកតា
- 📌 ការងារសាងសង់បង្គោលសញ្ញានាវាចរណ៍ចំនួន ៤បង្គោល មានទីតាំងនៅទន្លេសាប (ឆ្នុកទ្រូ TS៧៩) ទន្លេមេគង្គក្រោម (ចុងកោះពាមរាំង) និងទន្លេមេគ្គលើ (កំពង់ចាម) ។

❖ ការទិញ/បំពាក់គ្រឿងចក្រ ឬឧបករណ៍ថ្មី

- 📌 ទិញម៉ាស៊ីនភ្លើងថ្មី សម្រាប់បំពាក់លើរ៉ឺម៉កដើម្បីដឹកជញ្ជូន កុងតឺន័រត្រជាក់ ចំនួន ៨គ្រឿង បន្ថែម
- 📌 ទិញឧបករណ៍ RDT ចំនួន ៨គ្រឿង
- 📌 ទិញឧបករណ៍ Smart Cabinet ចំនួន ១គ្រឿង
- 📌 ទិញ ឧបករណ៍ CISCO SWITCH ចំនួន ២គ្រឿង។

ខ- របាយការណ៍វិនិយោគ

បរិយាយ	សម្រាប់ការិយបរិច្ឆេទដែលបានបញ្ចប់សម្រាប់ត្រីមាសទី៣		សម្រាប់ការិយបរិច្ឆេទដែលបានបញ្ចប់សម្រាប់ត្រីមាសទី៣		សម្រាប់ការិយបរិច្ឆេទដែលបានបញ្ចប់សម្រាប់ត្រីមាសទី៣	
	ថ្ងៃទី៣០ ខែកញ្ញា ឆ្នាំ២០១៩		ថ្ងៃទី៣០ ខែកញ្ញា ឆ្នាំ២០១៨		ថ្ងៃទី៣០ ខែកញ្ញា ឆ្នាំ២០១៧	
	ពាន់រៀល	ប្រៀបធៀបនឹងចំណូលសរុប	ពាន់រៀល	ប្រៀបធៀបនឹងចំណូលសរុប	ពាន់រៀល	ប្រៀបធៀបនឹងចំណូលសរុប
ចំណូលលើកដាក់ក្រោមដងយោង(Stevedoring)	១៤.០៤០.៣៩០	៤២,២៨%	១០.៤៦១.៥៧៥	៤៣,៥២%	៩.៦៦០.៤០៨	៤០,៦៩%
ចំណូលលើកដាក់លើទីលាន(LOLO)	១១.៨៧៧.៥៤១	៣៥,៧៧%	៨.៦៥៥.៦៦៩	៣៦,០១%	៨.៦៧១.៧៤១	៣៦,៥៣%
ចំណូលពីកិច្ចការផែ	៤.៣៧៩.៩០៦	១៣,១៩%	៣.៥៩៩.២៨០	១៤,៩៧%	៣.៣៤៩.៥៥៣	១៤,១១%
ចំណូលពីច្រកទ្វារ	៨៤៤.៥៧៧	២,៥៤%	៩៦៥.៩៣២	៤,០២%	៩០០.៤៣៩	៣,៧៩%
ចំណូលពីថ្លៃឈ្នួលស្តុកទំនិញ/កុងតឺន័រ	១.៧៤០.២៦៧	៥,២៤%	៣២១.១១១	១,៣៤%	៦២០.៤៣០	២,៦១%
ចំណូលពីថ្លៃឈ្នួលគ្រប់គ្រងអាជីវកម្មខ្សាច់	-	០,០០%	១៤.៣៥៥	០,០៦%	៤៤.៣១៩	០,១៩%
ចំណូលពីការវាស់ស្ទង់	-	០,០០%	-	០,០០%	៤៤២.៧៧៩	១,៨៧%
ចំណូលពីការដឹកជញ្ជូន	១២៧.៧២៤	០,៣៨%	២.៤៨២	០,០១%	៨៧៥	០,០០%
ចំណូលពីថ្លៃឈ្នួលឡើងកុងតឺន័រ	១.៣៨៩	០,០០%	៤០១	០,០០%	៥០.៥៥៥	០,២១%
ចំណូលពីរៀបចំទំនិញ	១៧.៧៩១	០,០៥%	១៦.០៦៩	០,០៧%	-	០,០០%
ចំណូលពីការជួសជុល និងថែទាំកុងតឺន័រ	-	០,០០%	២៧២	០,០០%	២៧៣	០,០០%
ចំណូលពីសេវាភ័ស្តុភារកម្ម	១៧៦.៧១៦	០,៥៣%	-	០,០០%	-	០,០០%
សរុប:	៣៣.២០៦.៣០១	១០០,០០%	២៤.០៣៧.១៤៦	១០០,០០%	២៣.៧៤១.៣៧២	១០០,០០%

ផ្នែកទី ៣

**របាយការណ៍ហិរញ្ញវត្ថុ
ដែលបានត្រួតពិនិត្យឡើងវិញដោយ
សវនករឯករាជ្យ**

កំណត់ផែស្វ័យភ័ក្តិពេញ
(បុរេបញ្ជីពាណិជ្ជកម្មនៃព្រះរាជាណាចក្រកម្ពុជា)

ព័ត៌មានហិរញ្ញវត្ថុសង្ខេបបណ្តោះអាសន្ន
សម្រាប់ត្រីមាស និង រយៈពេល ៩ខែ បញ្ចប់ថ្ងៃទី៣០ កញ្ញា ២០១៩

កំណត់វិស័យស្ម័គ្រចិត្ត
(ចុះបញ្ជីពាណិជ្ជកម្មនៅព្រះរាជាណាចក្រកម្ពុជា)

មាតិកា	ទំព័រ
សេចក្តីផ្តើមការណែនាំរបស់ក្រុមប្រឹក្សាភិបាល	១
របាយការណ៍នៃការត្រួតពិនិត្យលើព័ត៌មានហិរញ្ញវត្ថុសង្ខេបបណ្តោះអាសន្ន	២
របាយការណ៍ស្ថានភាពហិរញ្ញវត្ថុសង្ខេប	៣ - ៤
របាយការណ៍ចំណេញ ឬខាត និងលទ្ធផលផ្សេងៗសង្ខេប	៥ - ៦
របាយការណ៍ចំណែកប្រែប្រួលមូលធនសង្ខេប	៧ - ៨
របាយការណ៍លំហូរសាច់ប្រាក់សង្ខេប	៩ - ១០
កំណត់សម្គាល់ព័ត៌មានហិរញ្ញវត្ថុសង្ខេបបណ្តោះអាសន្ន	១១ - ៣៦

របបបញ្ជីពាណិជ្ជកម្ម
Co.៧១៧៥ E/២០០៤

១

កំណត់ផែស្វយ័តភ្នំពេញ
(ចុះបញ្ជីពាណិជ្ជកម្មនៅព្រះរាជាណាចក្រកម្ពុជា)

សេចក្តីផ្តួចការណ៍របស់ក្រុមប្រឹក្សាភិបាល

តាមយោបល់របស់ក្រុមប្រឹក្សាភិបាល របាយការណ៍ហិរញ្ញវត្ថុសង្ខេបបណ្តោះអាសន្នរបស់ កំណត់ផែស្វយ័តភ្នំពេញ ហៅកាត់ថា ("ក.ស.ភ") ដែលមានរបាយការណ៍ស្ថានភាពហិរញ្ញវត្ថុសង្ខេប នាថ្ងៃទី៣០ ខែកញ្ញា ឆ្នាំ២០១៩ ព្រមទាំង របាយការណ៍ចំណេញ ឬខាត និងលទ្ធផលផ្សេងៗសង្ខេប របាយការណ៍បម្រែបម្រួលមូលធនសង្ខេប និង របាយការណ៍ លំហូរសាច់ប្រាក់សង្ខេប សម្រាប់ត្រីមាស និង រយៈពេល ៩ខែ និងកំណត់សម្គាល់ព័ត៌មានហិរញ្ញវត្ថុសង្ខេបបណ្តោះ អាសន្ន(ត្រូវបានត្រួតពិនិត្យដោយវិទ្យាស្ថាន "ព័ត៌មានហិរញ្ញវត្ថុសង្ខេបបណ្តោះអាសន្ន") បានរៀបចំឡើងត្រឹមត្រូវគ្រប់ទិដ្ឋភាពជា សារវន្តទាំងអស់ទៅតាមស្តង់ដារគណនេយ្យអន្តរជាតិកម្ពុជា លេខ ៣៤ ស្តីពី "របាយការណ៍ហិរញ្ញវត្ថុបណ្តោះអាសន្ន"។

គាត់បានប្រកាសប្រឹក្សាភិបាល



[Handwritten Signature]

កញ្ញា លាង មន្ត្រីនា
នាយកគណនេយ្យហិរញ្ញវត្ថុ

ឯកឧត្តម ហ៊ុំ ចានី
ប្រធានក្រុមប្រឹក្សាភិបាល និងនាយក
រាជធានីភ្នំពេញ ព្រះរាជាណាចក្រកម្ពុជា
ថ្ងៃទី៨ ខែវិច្ឆិកា ឆ្នាំ២០១៩



Tel: +855 23 218 128
Fax: +855 23 993 225
www.bdo.com.kh

Suite 28 Hotel Cambodiana
313 Sisowath Quay
Phnom Penh
Kingdom of Cambodia

១០

របាយការណ៍នៃការត្រួតពិនិត្យលើព័ត៌មានហិរញ្ញវត្ថុសង្ខេបបណ្តោះអាសន្ន
ជូនចំពោះភាគហ៊ុនិករបស់កំពង់ផែស្វយ័តភ្នំពេញ
(ចុះបញ្ជីពាណិជ្ជកម្មនៅព្រះរាជាណាចក្រកម្ពុជា)
(លេខ Co.៧១៧៤ E/២០០៤)

សេចក្តីផ្តើម

យើងខ្ញុំបានធ្វើការត្រួតពិនិត្យនូវរបាយការណ៍ហិរញ្ញវត្ថុសង្ខេបរបស់ កំពង់ផែស្វយ័តភ្នំពេញ ហៅកាត់ថា (ក.ស.ភ) ដែលមានរបាយការណ៍ស្ថានភាពហិរញ្ញវត្ថុសង្ខេបខាងក្រោម ខែកញ្ញា ឆ្នាំ២០១៩ ព្រមទាំងរបាយការណ៍ចំណេញ ឬខាត និងលទ្ធផលផ្សេងៗសង្ខេប របាយការណ៍បម្រែបម្រួលមូលធនសង្ខេប និង របាយការណ៍លំហូរសាច់ប្រាក់សង្ខេប សម្រាប់ត្រីមាស និង រយៈពេល ៩ខែ និង កំណត់សម្គាល់ព័ត៌មានហិរញ្ញវត្ថុបន្ថែមផ្សេងៗ (ត្រូវបានគេហៅថាជា "ព័ត៌មានហិរញ្ញវត្ថុសង្ខេបបណ្តោះអាសន្ន")។ អត្ថនាយកជាអ្នកទទួលខុសត្រូវក្នុងការរៀបចំ និង បង្ហាញនូវព័ត៌មានហិរញ្ញវត្ថុសង្ខេបបណ្តោះអាសន្ន។ ទំនួលខុសត្រូវរបស់យើងខ្ញុំ គឺធ្វើការសន្និដ្ឋានទៅលើព័ត៌មានហិរញ្ញវត្ថុសង្ខេបបណ្តោះអាសន្នដោយផ្អែកលើការត្រួតពិនិត្យរបស់យើងខ្ញុំ។

វិសាលភាពនៃការត្រួតពិនិត្យ

យើងខ្ញុំបានធ្វើការត្រួតពិនិត្យ ដោយអនុលោមតាម ស្តង់ដារអន្តរជាតិកម្ពុជាលើកិច្ចព្រមព្រៀងការត្រួតពិនិត្យលេខ ២៤១០ ស្តីពី "ការត្រួតពិនិត្យព័ត៌មានហិរញ្ញវត្ថុបណ្តោះអាសន្ន ដែលធ្វើឡើងដោយសវនករឯករាជ្យរបស់ក្រុមហ៊ុន"។ ការត្រួតពិនិត្យលើ ព័ត៌មានហិរញ្ញវត្ថុបណ្តោះអាសន្នរួមមាន ការចោទសួរបុគ្គលិកដែលពាក់ព័ន្ធច្បាស់នឹងព័ត៌មានហិរញ្ញវត្ថុ និងគណនេយ្យ ព្រមទាំងការ អនុវត្តនូវការវិភាគ និងនីតិវិធីក្នុងការត្រួតពិនិត្យផ្សេងៗ។ ការត្រួតពិនិត្យមានវិសាលភាពតិចជាងការធ្វើសវនកម្ម ដោយអនុលោមទៅតាមស្តង់ដារសវនកម្មអន្តរជាតិនៃកម្ពុជា ហើយជាលទ្ធផលយើងខ្ញុំមិនអាចធ្វើការធានាថា បានដឹងនូវរាល់បញ្ហាសំខាន់ៗដែលអាចនឹងកំណត់បានក្នុងពេលធ្វើសវនកម្ម។ ជូនចំពោះយើងខ្ញុំមិនបញ្ចេញមតិយោបល់សវនកម្មនោះទេ។

សេចក្តីសន្និដ្ឋាន

យោងតាមការត្រួតពិនិត្យរបស់យើងខ្ញុំមិនមានបញ្ហាណាមួយដែលធ្វើអោយយើងខ្ញុំជឿជាក់ថា ព័ត៌មានហិរញ្ញវត្ថុសង្ខេបបណ្តោះអាសន្ន ដែលបានភ្ជាប់មកជាមួយនេះ មិនបានរៀបចំឡើងត្រឹមត្រូវគ្រប់ទិដ្ឋភាពជាសារវន្តទាំងអស់ទៅតាមស្តង់ដារគណនេយ្យអន្តរជាតិកម្ពុជា លេខ ៣៤ ស្តីពី "របាយការណ៍ហិរញ្ញវត្ថុបណ្តោះអាសន្ន" នោះទេ។



រាជធានីភ្នំពេញ
ព្រះរាជាណាចក្រកម្ពុជា
ថ្ងៃទី៨ ខែវិច្ឆិកា ឆ្នាំ២០១៩

BDO (Cambodia) Limited, Chartered Public Accountants, a Cambodian limited liability company, is a member of BDO International Limited, a UK company limited by guarantee, and forms part of the International BDO network of independent member firms.

កំណត់សម្រាប់តារាង
(ចុះបញ្ជីពាណិជ្ជកម្មនៅព្រះរាជាណាចក្រកម្ពុជា)

របាយការណ៍ស្ថានភាពហិរញ្ញវត្ថុសង្ខេប
នាថ្ងៃទី៣០ ខែកញ្ញា ឆ្នាំ២០១៩

	កំណត់ សម្គាល់	មិនបានធ្វើសវនកម្ម ៣០ កញ្ញា ២០១៩		បានធ្វើសវនកម្ម ៣១ ធ្នូ ២០១៨	
		ដុល្លារអាមេរិក	គិតជាពាន់រៀល	ដុល្លារអាមេរិក	គិតជាពាន់រៀល
ទ្រព្យសកម្ម					
ទ្រព្យសកម្មរយៈពេលវែង					
ទ្រព្យសម្បត្តិ រោងចក្រ និង បរិក្ខារ	៤	៧៣.៤១៩.២៩២	៣០២.២៩០.០០១	៧៣.៨០៩.៤៤៧	២៩៦.៥៦៦.៣៩៨
ទ្រព្យសម្បត្តិវិនិយោគ	៥	៨៥.០០៤.៨២២	៣៤៨.០៩៤.៧៤៦	៨៥.០២៦.១៩៨	៣៤១.៦៣៥.២៦៤
ការជួលក្រៅទទួល	៦	៤.២២៤.៧៨៦	១៧.៣០០.៤៩៩	-	-
គណនីត្រូវទទួលផ្សេងៗ	៧	៦២.៤៨៧	២៥៥.៨៨៤	-	-
ទ្រព្យសកម្មធនធាន	៨	១.០៩៩.៧១៥	៤.៥០៣.៣៣៣	១.១២៦.០០០	៤.៥២៤.២៦៤
		<u>១៦៤.២១១.១០២</u>	<u>៦៧២.៤៨៤.៤៦៣</u>	<u>១៥៩.៩៦១.៦៤៥</u>	<u>៦៤២.៧២៥.៨៩០</u>
ទ្រព្យសកម្មរយៈពេលខ្លី					
គណនីពាណិជ្ជ និងគណនីត្រូវទទួលផ្សេងៗ	៧	៦.៧៣៣.៦៧៥	២៧.៥៧៤.៣៩៩	៣.១៧២.៥៣៨	១២.៧៤៧.២៥៨
ការជួលក្រៅទទួល	៦	៩៩.៥៧០	៤០៧.៧៣៩	-	-
សាច់ប្រាក់ និង សាច់ប្រាក់នៅធនាគារ	៩	២៥.៣៧៦.៩៨០	១០៣.៩១៨.៧៣៣	២៣.៩៩៥.៤១០	៩៦.៤១៣.៥៤៧
		<u>៣២.១៣០.២២៥</u>	<u>១៣១.៩០០.៨៧១</u>	<u>២៧.១៦៧.៩៤៨</u>	<u>១០៩.១៦០.៨០៥</u>
ទ្រព្យសកម្មសរុប		<u>១៩៦.៤២១.៣២៧</u>	<u>៨០៤.៣៨៥.៣៣៤</u>	<u>១៨៧.១២៩.៥៩៣</u>	<u>៧៥១.៨៨៦.៧០៥</u>
មូលធននិងចំណូល					
មូលធន					
ដើមទុន	១០	១១៤.៤៥៣.៤៨៥	៤៥៧.៨១៣.៩៤០	១១៤.៤៥៣.៤៨៥	៤៥៧.៨១៣.៩៤០
បុព្វលាភភាគហ៊ុន	១១	១៩៥.៥០២	៦២២.០០៨	១៩៥.៥០២	៦២២.០០៨
ទុនបម្រុង	១២	២៥.៦៥១.៤១៩	១០៥.០៤២.៥៦១	១៨.៦៧៥.១៤២	៧៥.០៣៦.៧២១
ចំណេញរក្សាទុក		៨.៧៨៨.៦៥៩	៣៥.៨៧៦.៤៩១	៧.៦៧៨.០៧៣	៣១.០៧០.១៩៤
លម្អៀងនៃការប្តូររូបិយប័ណ្ណ		-	១១.៣០០.៩២១	-	១.៨៤៣.២៦៥
មូលធនសរុប		<u>១៤៩.០៦៩.០៦៥</u>	<u>៦១០.៣៥៥.៩២១</u>	<u>១៤០.៩៦២.២០២</u>	<u>៥៦៦.៣៨៦.១២៨</u>

កំណត់ផែស្នូលសំខាន់ៗ
(ចុះបញ្ជីពាណិជ្ជកម្មនៅព្រះរាជាណាចក្រកម្ពុជា)

របាយការណ៍ស្ថានភាពហិរញ្ញវត្ថុសង្ខេប (ត)
នាថ្ងៃទី៣០ ខែកញ្ញា ឆ្នាំ២០១៩

	កំណត់ សម្គាល់	មិនបានធ្វើសវនកម្ម ៣០ កញ្ញា ២០១៩		បានធ្វើសវនកម្ម ៣១ ធ្នូ ២០១៨	
		ដុល្លារអាមេរិក	គិតជាពាន់រៀល	ដុល្លារអាមេរិក	គិតជាពាន់រៀល
មូលធននិងបំណុល (ត)					
បំណុល					
បំណុលរយៈពេលវែង					
បំណុលលើការធានារបស់ភាគលាភ		២៣០.៩០៩	៩៤៥.៥៧២	៤៤៥.៤៥៣	១.៧៨៩.៨៣០
គណនីត្រូវបង់ផ្សេងៗ	១៣	៣១.២៤៣	១២៧.៩៤០	-	-
ប្រាក់កម្ចី	១៤	២២.៧៦៩.៧១៥	៩៣.២៤១.៩៨៣	២៤.៨៣៩.៦៨៩	៩៩.៨០៥.៨៧០
សំវិធានធនលើមូលនិធិសោតនិវត្តន៍	១៥	៧១០.១៩១	២.៩០៨.២៣២	៦៤៤.៦៤៤	២.៥៩០.១៨០
បំណុលពីការជួល	១៦	២.៨១៦.៥២៣	១១.៥៣៣.៦៦២	-	-
កិច្ចសន្យាបំណុល	១៧	១៤.៣២៥.០០០	៥៨.៦៦០.៨៧៥	១៤.៦២៥.០០០	៥៨.៧៦៣.២៥០
		<u>៤០.៤៨៣.៥៨១</u>	<u>១៦៧.៤១៨.២៦៤</u>	<u>៤០.៥៥៤.៧៨៦</u>	<u>១៦២.៥៨៩.១៣០</u>
បំណុលរយៈពេលខ្លី					
គណនីអ្នកផ្គត់ផ្គង់ និងគណនីបំណុលផ្សេងៗ	១៣	២.៣៥៩.៩០៣	៩.៦៦៣.៨០៣	២.៦៩១.៩៩០	១០.៨១៦.២៥៥
ប្រាក់កម្ចី	១៤	២.០៦៩.៩៧៤	៨.៤៧៦.៥៤៤	២.០៦៩.៩៧៤	៨.៣១៧.១៥៦
បំណុលពីការជួល	១៦	៦៦.៣៨០	២៧១.៨២៦	-	-
កិច្ចសន្យាបំណុល	១៧	៣០០.០០០	១.២២៨.៥០០	២២៥.០០០	៩០៤.០៥០
ពន្ធលើប្រាក់ចំណេញត្រូវបង់		១.៦៩២.៤២៤	៦.៩៣០.៤៧៦	៦២៥.៦៨១	២.៥១៣.៩៨៦
		<u>៦.៤២៨.៦៨១</u>	<u>២៦.៥៧១.១៤៩</u>	<u>៥.៦១២.៦៤៥</u>	<u>២២.៥៥១.៤៤៧</u>
បំណុលសរុប		<u>៤៧.៣៧២.២៦២</u>	<u>១៩៣.៩៨៩.៤១៣</u>	<u>៤៦.១៦៧.៣៩១</u>	<u>១៨៥.១៤០.៥៧៧</u>
មូលធននិងបំណុលសរុប		<u>១៩៦.៤២១.៣២៧</u>	<u>៨០៤.៣៤៥.៣៣៤</u>	<u>១៨៧.១២៩.៥៩៣</u>	<u>៧៥១.៨៨៦.៧០៥</u>

របាយការណ៍ស្ថានភាពហិរញ្ញវត្ថុសង្ខេប ត្រូវបានរៀបចំឡើងដោយផ្អែកលើកំណត់សម្គាល់ដែលបានរៀបចំនៅក្នុងរបាយការណ៍ហិរញ្ញវត្ថុសង្ខេប ២០១៩ ដែលបានធ្វើសវនកម្ម រួច ព្រមទាំងកំណត់សម្គាល់ដែលបានភ្ជាប់ក្នុងរបាយការណ៍ហិរញ្ញវត្ថុសង្ខេប ២០១៩ ។

កំណត់ផ្សេងៗសំខាន់ៗ

(ចុះបញ្ជីពាណិជ្ជកម្មនៅព្រះរាជាណាចក្រកម្ពុជា)

**របាយការណ៍ចំណេញ ឬខាត និងលទ្ធផលផ្សេងៗសង្ខេប
សម្រាប់ត្រីមាស និង រយៈពេល ៩ខែ បញ្ចប់ថ្ងៃទី៣០ ខែកញ្ញា ឆ្នាំ២០១៩**

	កំណត់ សម្គាល់	មិនបានធ្វើសវនកម្ម សម្រាប់រយៈពេល ៣ខែ				មិនបានធ្វើសវនកម្ម សម្រាប់រយៈពេល ៩ខែ			
		៣០ កញ្ញា ២០១៩ ^(១)		៣០ កញ្ញា ២០១៨ ^(២)		៣០ កញ្ញា ២០១៩ ^(១)		៣០ កញ្ញា ២០១៨ ^(២)	
		ដុល្លារអាមេរិក	គិតជាពាន់រៀល	ដុល្លារអាមេរិក	គិតជាពាន់រៀល	ដុល្លារអាមេរិក	គិតជាពាន់រៀល	ដុល្លារអាមេរិក	គិតជាពាន់រៀល
ចំណូល	១៩	៨.១៥១.១៤៦	៣៣.២០៦.៣០១	៥.៩០៩.៣១០	២៤.០៣៧.១៤៦	១៩.៨៤៣.៤៨៩	៨០.៣២៦.៤៤៣	១៥.២៣៥.៦៧២	៦១.៦១៣.០៥៨
ថ្លៃដើមសេវាកម្ម	២០	(២.៤៧៣.០៤៨)	(១០.០៨០.៩២៦)	(១.៩០៥.៥២៩)	(៧.៧៥៧.២៧៥)	(៦.៣៦៣.៤៧៦)	(២៥.៧៥៩.៣៥១)	(៥.៣២៦.៥៧៨)	(២១.៥៤០.៦៨១)
ប្រាក់ចំណេញដុល		៥.៦៧៨.០៩៨	២៣.១២៥.៣៧៥	៤.០០៣.៧៨១	១៦.២៧៩.៨៧១	១៣.៤៨០.០១៣	៥៤.៥៦៧.០៩២	៩.៩០៩.០៩៤	៤០.០៧២.៣៧៧
ចំណូលផ្សេងៗ	២១	៦៣៣.១៧១	២.៦១២.៤២៤	៣៥៦.៧៣០	១.៤៤៩.០៤៦	៣.៣៧៤.៦៧៩	១៣.៦៦០.៧០១	៧៨៥.៤៤០	៣.១៧៦.៣១៩
ចំណាយទូទៅ និង ចំណាយរដ្ឋបាល	២២	(១.៦៥៦.១១១)	(៦.៧៦២.៦១១)	(១.៤៧៣.៦០៨)	(៦.០០៥.៤៩៦)	(៤.៩១៥.៧៤៧)	(១៩.៨៩៨.៩៤៤)	(៤.៥៥៥.២៣៩)	(១៨.៤២១.៣៨៧)
ចំណេញប្រតិបត្តិការ		៤.៦៥៥.១៥៨	១៨.៩៧៥.១៨៨	២.៨៨៦.៩០៣	១១.៧២៣.៤២១	១១.៩៣៩.៥៤៥	៤៨.៣២៨.៨៥៥	៦.១៣៩.២៩៥	២៤.៨២៧.៣០៩
ចំណាយហិរញ្ញប្បទាន	២៣	(២៩៨.៦៥៧)	(១.២២៣.៦៥៤)	(២៩៦.៤៨៤)	(១.២០៧.៦៧៦)	(១.១១៨.៧៦៥)	(៤.៥១២.៥៦៩)	(៨៧៦.១៥៨)	(៣.៥៤៣.១៨៣)
ចំណេញសុទ្ធមុនបង់ពន្ធ		៤.៣៥៦.៥០១	១៧.៧៥១.៥៣៤	២.៥៩០.៤១៩	១០.៥១៥.៧៤៥	១០.៨២០.៧៨០	៤៣.៨១៦.២៨៦	៥.២៦៣.១៣៧	២១.២៨៤.១២៦
ចំណាយពន្ធលើប្រាក់ចំណេញ	២៤	(៩០៤.៣៥៣)	(៣.៦៨១.១១៣)	១.២១០.២១៤	៤.៨៨៦.៧៥៩	(២.០៣១.៦៦៧)	(៨.២២៤.១៨៨)	៧២៦.៤៨៥	២.៧៤០.៦៤១
ប្រាក់ចំណេញក្នុងការិយបរិច្ឆេទ		៣.៤៥២.១៤៨	១៤.០៧០.៤២១	៣.៨០០.៦៣៣	១៥.៤០២.៥០៤	៨.៧៨៩.១១៣	៣៥.៥៩២.០៩៨	៥.៩៨៦.៦៥២	២៤.០៤៣.៧៦៧

កំណត់ផែស្វ័យភ័ក្តិពេញ

(ចុះបញ្ជីពាណិជ្ជកម្មនៅព្រះរាជាណាចក្រកម្ពុជា)

**របាយការណ៍ចំណេញ ឬខាត និងលទ្ធផលផ្សេងៗសង្ខេប
សម្រាប់ត្រីមាស និង រយៈពេល ៩ខែ បញ្ចប់ថ្ងៃទី៣០ ខែកញ្ញា ឆ្នាំ២០១៩ (ត)**

	កំណត់ សម្គាល់	មិនបានធ្វើសវនកម្ម សម្រាប់រយៈពេល ៣ខែ		មិនបានធ្វើសវនកម្ម សម្រាប់រយៈពេល ៩ខែ					
		៣០ កញ្ញា ២០១៩ ^(១)		៣០ កញ្ញា ២០១៨ ^(២)					
		ដុល្លារអាមេរិក	គិតជាពាន់រៀល	ដុល្លារអាមេរិក	គិតជាពាន់រៀល				
លទ្ធផលផ្សេងៗ									
ខ្ទង់គណនីដែលមិនបានចែងតែក ចំណេញ ឬខាត៖									
ការកំណត់ឡើងវិញនូវសិទ្ធិបានធនលើ អូលនិធិសោធននិវត្តន៍		២.៥៦៧	១០.២៧៦	៨.២៩៩	៣៣.៥៤៩	(៣.៨៤៤)	(១៥.៦០១)	៧.៥១០	៣០.៣៧០
លទ្ធផលលទ្ធិក្នុងការិយបរិច្ឆេទ		៣.៤៥៤.៧១៥	១៤.០៨០.៦៩៧	៣.៨០៨.៩៣២	១៥.៤៣៦.០៥៣	៨.៧៨៨.៦៩៩	៣៥.៥៧៦.៤៩១	៥.៩៩១.១៣២	២៤.២២៨.១៣៧
ចំណេញក្នុងមួយភាគហ៊ុន									
ក្នុងមួយភាគហ៊ុនគោល	២៥	០,១៧	០,៦៨	០,១៨	០,៧៥	០,៤២	១,៧២	០,២៩	១,១៧
ក្នុងមួយភាគហ៊ុនថយចុះ	២៥	០,១៧	០,៦៨	០,១៨	០,៧៥	០,៤២	១,៧២	០,២៩	១,១៧

កំណត់សម្គាល់៖

- (១) របាយការណ៍ប្រែប្រួលអូលនិធិសោធននិវត្តន៍ ត្រូវបានដាក់ចេញដោយស្វ័យប្រវត្តិក្នុងរបាយការណ៍ប្រចាំថ្ងៃទី៣១ ខែធ្នូ ឆ្នាំ២០១៨ ដែលបានធ្វើសវនកម្ម ព្រមទាំងកំណត់សម្គាល់ដែលបានភ្ជាប់ក្នុងរបាយការណ៍ប្រែប្រួល
បណ្តោះអាសន្ននេះ។
- (២) គុណភាពដែលយកមកប្រៀបធៀបសម្រាប់ការិយបរិច្ឆេទបានពិភាក្សាឡើងវិញ ប៉ុន្តែមិនបានធ្វើសវនកម្មទេ។

កំណត់វិធានសម្រាប់ត្រួតពិនិត្យ

(ចុះបញ្ជីពាណិជ្ជកម្មនៅព្រះរាជាណាចក្រកម្ពុជា)

របាយការណ៍ប្រែប្រួលមូលធនសង្ខេប

សម្រាប់រយៈពេល ៩ខែ បញ្ចប់ថ្ងៃទី៣០ ខែកញ្ញា ឆ្នាំ២០១៩

	កំណត់ សម្គាល់	ដើមធុន ដុល្លារអាមេរិក	បុព្វលាភភាគហ៊ុន ដុល្លារអាមេរិក	ទុនបម្រុង ដុល្លារអាមេរិក	ចំណេញរក្សាទុក ដុល្លារអាមេរិក	លម្អៀងនៃការប្តូរ រូបិយប័ណ្ណ ដុល្លារអាមេរិក	សរុប ដុល្លារអាមេរិក
សមតុល្យនៅថ្ងៃទី ១ មករា ២០១៩		១១៤.៤៥៣.៤៨៥	១៥៥.៥០២	១៨.៦៧៥.១៤២	៧.៦៧៨.០៧៣	-	១៤០.៩៦២.២០២
ចំណេញក្នុងការិយបរិច្ឆេទ		-	-	-	៨.៧៩២.៩១៣	-	៨.៧៩២.៩១៣
ខាតពីការវាយតម្លៃហានិភ័យភាគហ៊ុនកិច្ចសោតនិវត្តន៍		-	-	-	(៣.៨៥៤)	-	(៣.៨៥៤)
លទ្ធផលចំណេញសរុបក្នុងការិយបរិច្ឆេទ		-	-	-	៨.៧៨៩.០៥៩	-	៨.៧៨៩.០៥៩
ប្រតិបត្តិការជាមួយម្ចាស់ភាគហ៊ុន							
ការផ្ទេរទៅទុនបម្រុង	១២	-	-	៦.៩៧៦.២៧៧	(៦.៩៧៦.២៧៧)	-	-
ភាគលាភរបស់ភាគហ៊ុនិក ប្រភេទ "B"	២៦	-	-	-	(៧០១.៧៩៦)	-	(៧០១.៧៩៦)
សរុបប្រតិបត្តិការជាមួយម្ចាស់ភាគហ៊ុន		-	-	៦.៩៧៦.២៧៧	(៧.៦៧៨.០៧៣)	-	(៧០១.៧៩៦)
សមតុល្យនៅថ្ងៃទី ៣០ កញ្ញា ២០១៩^(១)		១១៤.៤៥៣.៤៨៥	១៥៥.៥០២	២៥.៦៥១.៤១៩	៨.៧៨៩.០៥៩	-	១៤៩.០៤៩.០៦៥
<i>(គិតជាពាន់រៀល)</i>		<i>៤៥៧.៨១៣.៩៤០</i>	<i>៦២២.០០៨</i>	<i>១០៥.០៤២.៥៦១</i>	<i>៣៥.៥៧៦.៤៩១</i>	<i>១១.៣០០.៩២១</i>	<i>៦១០.៣៥៥.៩២១</i>

កំណត់សម្គាល់គន្លឹះសំខាន់ៗ

(ចុះបញ្ជីពាណិជ្ជកម្មនៅព្រះរាជាណាចក្រកម្ពុជា)

របាយការណ៍ប្រែប្រួលមូលធនសង្ខេប

សម្រាប់រយៈពេល ៩ខែ បញ្ចប់ថ្ងៃទី៣០ ខែកញ្ញា ឆ្នាំ២០១៩ (ត)

	កំណត់ សម្គាល់	ដើមទុន ដុល្លារអាមេរិក	បុព្វលាភភាគហ៊ុន ដុល្លារអាមេរិក	ទុនបម្រុង ដុល្លារអាមេរិក	ចំណេញរក្សាទុក ដុល្លារអាមេរិក	លម្អៀងនៃការប្តូរ រូបិយប័ណ្ណ ដុល្លារអាមេរិក	សរុប ដុល្លារអាមេរិក
សមតុល្យដើមថ្ងៃទី ១ មករា ២០១៨		១១៤.៤៥៣.៤៨៥	១៥៥.៥០២	១៣.៩៤៦.២៨៣	៥.២៨២.០៦២	-	១៣៩.២៣៧.៣៣២
ចំណេញក្នុងការិយបរិច្ឆេទ		-	-	-	៥.៩៨៣.៦២២	-	៥.៩៨៣.៦២២
ចំណេញពីការវាយតម្លៃហានិភ័យភាគពួកកិច្ចសោធន៍វត្តមាន		-	-	-	៧.៥១០	-	៧.៥១០
បេឡូផលចំណេញសរុប		-	-	-	៥.៩៩១.១៣២	-	៥.៩៩១.១៣២
ប្រតិបត្តិការជាមួយម្ចាស់ភាគហ៊ុន							
ការផ្ទេរទៅទុនបម្រុង	១២	-	-	៤.៧២៨.៨៥៩	(៤.៧២៨.៨៥៩)	-	-
ភាគលាភ		-	-	-	(៥៥៣.២០៣)	-	(៥៥៣.២០៣)
សរុបប្រតិបត្តិការជាមួយម្ចាស់ភាគហ៊ុន		-	-	៤.៧២៨.៨៥៩	(៥.២៨២.០៦២)	-	(៥៥៣.២០៣)
សមតុល្យដើមថ្ងៃទី ៣០ កញ្ញា ២០១៨^(១)		១១៤.៤៥៣.៤៨៥	១៥៥.៥០២	១៨.៦៧៥.១៤២	៥.៩៩១.១៣២	-	១៣៩.២៧៤.២៦១
<i>(គិតជាពាន់រៀល)</i>		៤៥៧.៨១៣.៩៤០	៦២២.០០៨	៧៦.២៣១.៩៣០	២៤.២២៨.១៣៧	៥.៦២៥.៦០០	៥៦៨.៥២១.៦១៥

កំណត់សម្គាល់៖

- (១) របាយការណ៍ប្រែប្រួលមូលធនសង្ខេប ត្រូវបានរៀបចំឡើងដោយយោងទៅលើការវាយតម្លៃហានិភ័យភាគពួកកិច្ចសោធន៍វត្តមាន ថ្ងៃទី៣១ ខែធ្នូ ឆ្នាំ២០១៨ ដែលបានធ្វើសវនកម្ម ប្រមូលកំណត់សម្គាល់ដែលបានភ្ជាប់ក្នុងរបាយការណ៍ប្រែប្រួលមូលធនសង្ខេប។
- (២) តួលេខដែលយកមកប្រៀបធៀបសម្រាប់ការិយបរិច្ឆេទបានពិនិត្យឡើងវិញ រ៉ូវនៃទិន្នន័យសវនកម្ម។

កំណត់ផ្សេងៗសំខាន់ៗ
(ចុះបញ្ជីពាណិជ្ជកម្មនៅព្រះរាជាណាចក្រកម្ពុជា)

របាយការណ៍លំហូរសាច់ប្រាក់សង្ខេប
សម្រាប់រយៈពេល ៩ខែ បញ្ចប់ថ្ងៃទី៣០ ខែកញ្ញា ឆ្នាំ២០១៩

	កំណត់ សម្គាល់	មិនបានធ្វើសវនកម្ម សម្រាប់រយៈពេល ៩ខែ			
		៣០ កញ្ញា ២០១៩ ^(១)		៣០ កញ្ញា ២០១៨ ^(២)	
		ដុល្លារអាមេរិក	គិតជាពាន់រៀល	ដុល្លារអាមេរិក	គិតជាពាន់រៀល
លំហូរសាច់ប្រាក់ពីសកម្មភាពប្រតិបត្តិការ					
ប្រាក់ចំណេញសុទ្ធ មុនបង់ពន្ធ		១០.៨២៤.១៨០	៤៣.៤១៦.២៨០	៥.២៦៣.១៣៧	២១.២៨៤.១២៦
និយ័តកម្ម៖					
ប្រាក់ចំណូលពន្យារ		-	-	(៧៥.០០០)	(៣០៣.៣០០)
រំលស់ទ្រព្យសម្បត្តិ រោងចក្រ បរិក្ខារ	៤	២.២៧០.៤៤៤	៩.១៩០.៧៨៧	២.១៤៨.៧៩៩	៨.៧៣០.១៨៣
រំលស់ទ្រព្យសម្បត្តិវិនិយោគ	៥	៥៧.៤២៩	២៣២.៤៧៣	៥៣.២១៣	២១៥.២៣៤
ចំណាយហិរញ្ញប្បទាន	២៣	១.១១៤.៧៦៥	៤.៥១២.៥៦៩	៤៧៦.១៩៨	៣.៥៤៣.១៨៣
មិនភាពលើកណ្តឹងពាណិជ្ជ	២១	(១.៤០៨.២៦២)	(៥.៧០០.៦៤៥)	-	-
ចំណូលពីការវិនិយោគលើការផ្តល់បន្ត	២១	(១.១១៨.២៨៣)	(៤.៥២៦.៨០៩)	(២៧៥.៧៤៤)	(១.១១៥.១០៩)
ចំណូលការប្រាក់		-	-	៥២.២៤៦	២១១.២៨៣
ការខាតបង់លើការលក់ទ្រព្យសម្បត្តិ រោងចក្រ បរិក្ខារ និងទ្រព្យមកម្ម		១៧៨.៩៧៧	៧២៤.៤៩៩	-	-
ការចម្រុះចេញពីបញ្ជីទ្រព្យសម្បត្តិ រោងចក្រ បរិក្ខារ		-	-	៨.៧៦៨	៣៥.៤៥៨
ចំណាយកាតព្វកិច្ចសោធននិវត្តន៍		៦០.១៨២	២៤៣.៦១៧	៧៥.៤៤៤	៣០៥.១៣៦
ចំណេញពីការប្តូររូបិយវិញ្ញាបនបត្រផ្ទេរ ទទួលស្គាល់		(៨.៧៣១)	(៣៥.៣៤៣)	(៩.០២៩)	(៣៦.៥១៣)
ផលប៉ះពាល់នៃប្រាក់កក់រយៈពេលវែង	២១	(១១៨.៧៥៧)	(៤៨០.៧២៨)	-	-
ចំណូលប្រតិបត្តិការ មុនបម្រែបម្រួលដើមទុន បង្វិល		១១.៨៥១.៩៤៤	៤៧.៩៧៦.៦៧០	៨.១២៨.០១២	៣២.៨៦៥.៦៨១
បម្រែបម្រួលដើមទុនបង្វិល៖					
គណនីពាណិជ្ជ និងគណនីត្រូវទទួលផ្សេងៗ		(៣.៦៩៨.៣៦៩)	(១៤.៩៧០.៩៩៨)	(៨៦៦.០៨២)	(៣.៩០២.៤៣៦)
គណនីអ្នកផ្គត់ផ្គង់ និងគណនីបំណុលផ្សេងៗ		១៣៩.៤៩៦	៥៦៤.៦៨០	៨៣៧.០៤២	៣.៣៨៤.៩៩៨
កិច្ចសន្យាបំណុល		(២២៥.០០០)	(៩១០.៨០០)	១៥.០០០.០០០	៦០.៦៦០.០០០
សាច់ប្រាក់បានមកពីប្រតិបត្តិការ		៨.០៦៨.០៧១	៣២.៦៦៩.៥៥២	២៣.០៩៨.៩៧២	៩៣.៤១២.២៤៣
ពន្ធប្រាក់ចំណេញដែលបានបង់		(៩៣៨.៦៣៩)	(៣.៧៩៩.៦១១)	(២.០២៨.៧៥៧)	(៨.២០៤.២៩៣)
កាតព្វកិច្ចសោធននិវត្តន៍បានបង់		(១៧.៤៥៧)	(៧០.៦៦៦)	(៣៨.១៨៣)	(១៥៤.៤១២)
សាច់ប្រាក់សុទ្ធបានមកពីសកម្មភាពប្រតិបត្តិការ		៧.១១១.៩៧៥	២៨.៧៩៩.២៧៥	២១.០៣២.០៣២	៨៥.០៥៣.៥៣៨

កំណត់ផ្សេងៗសំខាន់ៗ
(ចុះបញ្ជីពាណិជ្ជកម្មនៅព្រះរាជាណាចក្រកម្ពុជា)

របាយការណ៍សំខាន់ៗស្រាប់ប្រាក់សង្ខេប
សម្រាប់រយៈពេល ៩ខែ បញ្ចប់ថ្ងៃទី៣០ កញ្ញា ២០១៩ (ត)

	កំណត់ សម្គាល់	មិនបានធ្វើសវនកម្ម សម្រាប់រយៈពេល ៩ខែ			
		៣០ កញ្ញា ២០១៩ ^{១)}		៣០ កញ្ញា ២០១៨ ^{២)}	
		ដុល្លារអាមេរិក	គិតជាពាន់រៀល	ដុល្លារអាមេរិក	គិតជាពាន់រៀល
លំហូរសាច់ប្រាក់ពីសកម្មភាពវិនិយោគ					
ការទិញទ្រព្យសម្បត្តិ រោងចក្រ និងបរិក្ខារ	៤	(២.៣១៦.៣៤២)	(៩.៣៧៦.៥៥២)	(៦.៩៣៨.៧៩៣)	(២៦.៤៤២.៨៧៩)
ចំណូលពីការលក់ទ្រព្យសម្បត្តិ រោងចក្រ និង បរិក្ខារ		-	-	៣៤.៣៦៦	១៣៨.៩៧៦
ការប្រាក់ទទួលបាន		៩១៤.៤៨១	៣.៧០១.៤១៩	១៧២.១៣៤	៦៩៦.១១០
ការដាក់ប្រាក់បញ្ញើជាមួយធនាគារដែលមាន អាជ្ញាប័ណ្ណ		(១.០០០.០០០)	(៤.០៤៨.០០០)	-	-
សាច់ប្រាក់សុទ្ធបានប្រើក្នុងសកម្មភាពវិនិយោគ		(២.៤០១.៨៦១)	(៩.៧២២.៧៣៣)	(៦.៧៣២.៥៥៣)	(២៥.៦០៧.៧៩៣)
លំហូរសាច់ប្រាក់ពីសកម្មភាពហិរញ្ញប្បទាន					
ភាគលាភបានបង់		(៩៦៩.៣៧០)	(៣.៩០៧.៨១៨)	(៨៦៨.៦១៩)	(៣.៥១២.៦៩៩)
ការប្រាក់បានបង់		(១.២៩៣.២០០)	(៥.២៣៤.៨៧៤)	(១.១៣៨.៤៨៦)	(៤.៦០៤.០៣៧)
ការបង់ប្រាក់ដើមកម្ចី		(២.០៦៩.៩៧៤)	(៨.៣៧៩.២៥៥)	(២.០៦៩.៩៧៤)	(៨.៣៧០.៩៧៤)
ការដាក់ប្រាក់បញ្ញើជាមួយធនាគារដែលមាន អាជ្ញាប័ណ្ណ		-	-	(១៩.៧៣៩.៤៧១)	(៧៩.៨២៦.៤២១)
សាច់ប្រាក់សុទ្ធបានប្រើក្នុងសកម្មភាព ហិរញ្ញប្បទាន		(៤.៣២២.៥៤៤)	(១៧.៥២១.៩៤៧)	(២៣.៨១៦.៥៥០)	(៩៦.៣១៤.១២៩)
កំណើន/កំហុយសាច់ប្រាក់ និងសាច់ប្រាក់ សមមូលសុទ្ធ					
សាច់ប្រាក់ និងសាច់ប្រាក់សមមូលនៅដើម ការិយបរិច្ឆេទ		៣៨១.៩៧០	១.៥៤៤.៥៩៥	(៩.១១៦.៨១១)	(៣៦.៨៦៨.៣៨២)
ការប្រាក់ និងសាច់ប្រាក់សមមូលនៅដើម ការិយបរិច្ឆេទ		៨.៩៩៥.៤១០	៣៦.១៤៣.៥៥៧	១១.៧១៧.៩៤៤	៤៧.៣០៨.៣៤០
លទ្ធផលពីការប្តូររូបិយប័ណ្ណ		-	៧១០.៥៨១	-	៩៣០.៩៦៦
សាច់ប្រាក់ និងសាច់ប្រាក់សមមូលនៅចុង ការិយបរិច្ឆេទ	៩	៩.៣៧៦.៥៨០	៣៨.៣៩៨.៧៣៣	២.៦០១.១៣៣	១១.៣៦៧.៥២៤

កំណត់សម្គាល់តារាង

(ចុះបញ្ជីពាណិជ្ជកម្មនៅព្រះរាជាណាចក្រកម្ពុជា)

**កំណត់សម្គាល់ព័ត៌មានហិរញ្ញវត្ថុសង្ខេបបណ្តោះអាសន្ន
ថ្ងៃទី៣០ កញ្ញា ២០១៩**

១. ព័ត៌មានអំពីក្រុមហ៊ុន

កំណត់សម្គាល់តារាង (ក.ស.ភ) ត្រូវបានបង្កើតឡើងតាមអនុក្រឹត្យលេខ ៥១ អនក្រ នៅថ្ងៃទី១៧ ខែកក្កដា ឆ្នាំ១៩៩៨ ជាសហគ្រាសសាធារណៈដែលមានទម្រង់ជាក្រុមហ៊ុនរដ្ឋ ដែលស្ថិតនៅក្រោមក្រសួង សេដ្ឋកិច្ច និងហិរញ្ញវត្ថុ (ក.ស.ហ) និង ក្រសួងសាធារណការ និងដឹកជញ្ជូន (ក.ស.ជ)។ ក្រុមហ៊ុនបានចុះបញ្ជី នៅទីផ្សារមូលបត្រកម្ពុជា នាថ្ងៃទី៩ ខែធ្នូ ឆ្នាំ២០១៥ ដែលមានលេខចុះបញ្ជី ០០៣ CSX/SC និងប្រែក្លាយជា សហគ្រាសសាធារណៈ ដែលមានទម្រង់ជាក្រុមហ៊ុនរដ្ឋដែលបោះផ្សាយលក់មូលបត្រកម្ពុជាសិទ្ធិលើកដំបូងជា សាធារណៈ។

ការិយាល័យចុះបញ្ជី និង អាសយដ្ឋានអាជីវកម្មរបស់ ក.ស.ភ ស្ថិតនៅផ្ទះលេខ៦៤៩ ផ្លូវព្រះស៊ីសុវត្ថិ សង្កាត់ស្រះចក ខណ្ឌដូនពេញ រាជធានីភ្នំពេញ ព្រះរាជាណាចក្រកម្ពុជា។

ព័ត៌មានហិរញ្ញវត្ថុសង្ខេបបណ្តោះអាសន្ន ត្រូវបានបង្ហាញជាប្រាក់ដុល្លារអាមេរិក (US\$) ដែលជា រូបិយប័ណ្ណគោលរបស់ក្រុមហ៊ុន។ ការបង្ហាញបញ្ជាក់បន្ថែមទៀត ក៏ត្រូវបានរៀបចំជា រូបិយប័ណ្ណខ្មែរ (KHR) ដើម្បីបំពេញតំរូវការរបស់ច្បាប់គណនេយ្យ និង សវនកម្ម។ ក.ស.ភ ប្រើអត្រាប្តូរប្រាក់ផ្លូវការនាពេលវេលា និង អត្រាមធ្យមសម្រាប់ប្រតិបត្តិការដូចខាងក្រោមនេះ៖

		អត្រាចុងការិយបរិច្ឆេទ	អត្រាមធ្យម
៣០ កញ្ញា ២០១៩	១ ដុល្លារអាមេរិក =	៤.០៩៥រៀល	៤.០៤៨រៀល
៣១ ធ្នូ ២០១៨	១ ដុល្លារអាមេរិក =	៤.០១៨រៀល	៤.០៤៥រៀល
៣០ កញ្ញា ២០១៨	១ ដុល្លារអាមេរិក =	៤.០៨២រៀល	៤.០៤៤រៀល

ការប្រែសម្រួលនេះ មិនគួរត្រូវបានយកមកបកស្រាយថា ជាចូលខ ប្រាក់ដុល្លារអាមេរិកនេះ ត្រូវបានប្តូរទៅជា ប្រាក់រៀល ឬគួរតែត្រូវបានប្តូរជាប្រាក់រៀល ឬនឹងត្រូវបានប្តូរជាប្រាក់រៀល នាពេលអនាគតតាមអត្រាប្តូរប្រាក់នេះ ឬអត្រាប្តូរប្រាក់ផ្សេងទៀតនោះឡើយ ។

ព័ត៌មានហិរញ្ញវត្ថុសង្ខេបបណ្តោះអាសន្ន ត្រូវបានអនុម័តឲ្យចេញផ្សាយដោយក្រុមប្រឹក្សាភិបាលនៅ ថ្ងៃទី៨ ខែវិច្ឆិកា ឆ្នាំ២០១៩។

២. សកម្មភាពចម្បង

ក.ស.ភ មានភារកិច្ចជាអាជ្ញាធរ និងប្រតិបត្តិការផែ រួមមាន៖

- ផ្តល់កម្រៃសេវាកិច្ច នាំនាវាចេញ-ចូលកំណត់ផែ
- ផ្តល់ចំណែកនាវា
- ផ្តល់ទីតាំងសម្រាប់នាវាធ្វើការជួសជុល និងចាក់ប្រេង
- ធ្វើអាជីវកម្មរួមស្តារ និងថែទាំប្រឡាយនាវាចរណ៍
- ត្រួតពិនិត្យការប្រតិបត្តិតាមលក្ខណៈបច្ចេកទេស និងជំរុញកិច្ចការពារសុវត្ថិភាព បរិស្ថាន សណ្តាប់ធ្នាប់ ក្នុងបណ្តាលអាជីវកម្មរបស់កំណត់ផែ
- ត្រួតពិនិត្យឯកសារសម្គាល់នាវា ដើម្បីបំពេញបែបបទនាវាចេញ-ចូលផែ
- ចណ្តុះចណ្តុយធនធានមនុស្សផ្នែកនាវាចរណ៍ និងផ្នែកកំណត់ផែតាមរយៈវិទ្យាស្ថាននាវាចរណ៍កម្ពុជា

២. សកម្មភាពបង្ក្រាប (ត)

- អភិវឌ្ឍហេដ្ឋារចនាសម្ព័ន្ធនៃ តាមរយៈសហប្រតិបត្តិការជាមួយដៃគូអភិវឌ្ឍន៍ក្នុង និងក្រៅប្រទេស ដើម្បីពង្រីកចំណាត់ចែងក្នុងតំបន់ ផ្ទៃដីនិយ្យាយ-ទំនិញចាក់បាញ់ ចំណាត់ចែងរលាយ ចំណាត់ចែងអ្នកដំណើរ និងទេសចរណ៍
- បង្កើតតំបន់គាំទ្រកំពង់ផែ រួមមាន តំបន់សេដ្ឋកិច្ចពិសេស តំបន់ឧស្សាហកម្ម តំបន់កែច្នៃផលិតផលកសិកម្ម និងតំបន់កីឡាកម្ម
- ចាត់វិធានការនានា ដើម្បីធានាការអនុវត្តច្បាប់ និងលិខិតបទដ្ឋានជាធរមាន ពាក់ព័ន្ធនឹងកំពង់ផែ និងមេធាវីបាយដឹកជញ្ជូននានាតាមផ្លូវទឹក
- លើកដាក់ ធ្វើ ផ្ទុក រក្សាស្តុកទំនិញ
- ដឹកជញ្ជូនទំនិញក្នុងទីលានផែ និងរវាងកំពង់ផែ និងតំបន់ផលិតកម្មរោងចក្រ
- ផ្តល់សេវាកម្មកណ្តាលការងារមានជំនក់ណាត់ កណ្តាលការងារបណ្តោះអាសន្ន និងទីលានស្តុកកុងតឺន័រ
- ផ្តល់សេវាកម្មរុករានទាញនាវា ពាក់ និងដោះពួរ
- ផ្តល់សេវាកម្មផ្គត់ផ្គង់កីឡាករ ទឹកស្អាត អនាម័យដល់នាវា
- ផ្តល់សេវាកម្មថ្មី និងច្រកទំនិញដាក់កុងតឺន័រ
- ផ្តល់សេវាកម្មជួសជុល និងថែទាំសំបកកុងតឺន័រ
- ផ្តល់សេវាកម្មចំណាត់ចែងទេសចរណ៍ និងអ្នកដំណើរ និងមណ្ឌលសេវាកម្មផ្ទៃក្នុងស្រុក
- ធ្វើប្រតិបត្តិការអាជីវកម្មបន្ថែមល្បែងទៀត ដែលអនុញ្ញាតដោយច្បាប់ និងលិខិតបទដ្ឋានគតិយុត្តជាធរមាន ដើម្បីបង្រួបបង្រួមការរីកចម្រើនរបស់ ក.ស.ភ។

៣. មូលដ្ឋាននៃការរៀបចំព័ត៌មានហិរញ្ញវត្ថុសង្ខេបបណ្តោះអាសន្ន

របាយការណ៍ហិរញ្ញវត្ថុបណ្តោះអាសន្នត្រូវបានធ្វើសវនកម្ម និងត្រូវបានរៀបចំឡើងដោយអនុលោមទៅតាមស្តង់ដារគណនេយ្យអន្តរជាតិកម្ពុជា លេខ ៣៤ ស្តីពី របាយការណ៍ហិរញ្ញវត្ថុបណ្តោះអាសន្ន។ របាយការណ៍ហិរញ្ញវត្ថុបណ្តោះអាសន្ននេះ គួរតែត្រូវបានអានផ្តល់ជាមួយនឹងរបាយការណ៍ហិរញ្ញវត្ថុប្រចាំឆ្នាំ ថ្ងៃទី៣១ ខែធ្នូ ឆ្នាំ២០១៤ និង កំណត់សម្គាល់មួយចំនួនដែលអមជាមួយ។

កំណត់សម្គាល់មួយចំនួន ត្រូវបានជ្រើសរើសដាក់ភ្ជាប់មកជាមួយដើម្បីពន្យល់ពីព្រឹត្តិការណ៍ និង ប្រតិបត្តិការសំខាន់ៗសម្រាប់ការស្វែងយល់ពីបម្រែបម្រួលនៃស្ថានភាពហិរញ្ញវត្ថុ និង លទ្ធផលអាជីវកម្មរបស់ ក.ស.ភ ចាប់ពីដំណាច់ឆ្នាំថ្ងៃទី៣១ ខែធ្នូ ឆ្នាំ២០១៤ មក។

គោលការណ៍គណនេយ្យ និង វិធីសាស្ត្រនៃការគណនាដែលបានអនុវត្ត គឺសមស្របទៅនឹងគោលការណ៍ និង វិធីសាស្ត្រដែលបានអនុវត្តនៅក្នុងការធ្វើសវនកម្ម ទៅលើរបាយការណ៍ហិរញ្ញវត្ថុដំណាច់ឆ្នាំថ្ងៃទី៣១ ខែធ្នូ ឆ្នាំ ២០១៤ លើកលែងតែការអនុវត្តនៃស្តង់ដារគណនេយ្យ និង វិសោធនកម្មដូចខាងក្រោម៖

	ថ្ងៃចូលជាធរមាន
ស.រ.ហ.អ.ក ១៦ ការជួល	១ មករា ២០១៩
ការបកស្រាយ ២៣ ភាពមិនច្បាស់លាស់លើការវិនិច្ឆ័យពន្ធលើប្រាក់ចំណូល	១ មករា ២០១៩
វិសោធនកម្មលើ ស.គ.អ.ក ២៨ ការប្រាក់រយៈពេលវែងជាមួយបញ្ញត្តិសម្ព័ន្ធ ឬ ក្រុមហ៊ុនរួមមុន	១ មករា ២០១៩
វិសោធនកម្មលើ ស.រ.ហ.អ.ក ៩ ការទូទាត់ជាមុន ជាមួយ សំណងដែលមានភាពអវិជ្ជមាន	១ មករា ២០១៩
វិសោធនកម្មលើ ស.រ.ហ.អ.ក ៣ ការពង្រឹងប្រចាំឆ្នាំ លើស្តង់ដារ ស.រ.ហ.អ.ក ខួប២០១៥ ដល់ ២០១៧	១ មករា ២០១៩
វិសោធនកម្មលើ ស.រ.ហ.អ.ក ១១ ការពង្រឹងប្រចាំឆ្នាំ លើស្តង់ដារ ស.រ.ហ.អ.ក ខួប២០១៥ ដល់ ២០១៧	១ មករា ២០១៩

៣. **មូលដ្ឋាននៃការរៀបចំព័ត៌មានហិរញ្ញវត្ថុសង្ខេបបណ្តោះអាសន្ន (ត)**

គោលការណ៍គណនេយ្យ និង វិធីសាស្ត្រនៃការគណនាដែលបានអនុវត្ត គឺសម្របទៅនឹងគោលការណ៍ និង វិធីសាស្ត្រដែលបានអនុវត្តនៅក្នុងការធ្វើសវនកម្ម ទៅលើរបាយការណ៍ហិរញ្ញវត្ថុដំណាច់ឆ្នាំថ្ងៃទី៣១ ខែធ្នូ ឆ្នាំ២០១៥ លើកលែងតែការអនុវត្តនៃស្តង់ដារគណនេយ្យ និង វិសោធនកម្មដូចខាងក្រោម៖ (ត)

វិសោធនកម្មលើ ស.គ.អ.ក ១២ *ការពង្រឹងប្រចាំឆ្នាំ លើស្តង់ដារ ស.រ.ហ.អ.ក ខួប២០១៥* ដល់ ២០១៧ ១ មករា ២០១៥

វិសោធនកម្មលើ ស.គ.អ.ក ២៣ *ការពង្រឹងប្រចាំឆ្នាំ លើស្តង់ដារ ស.រ.ហ.អ.ក ខួប២០១៥* ដល់ ២០១៧ ១ មករា ២០១៥

វិសោធនកម្មលើ ស.គ.អ.ក ១៩ *វិសោធនកម្មផែនការ ការបន្ថយ ឬ ការទូទាត់* ១ មករា ២០១៥
ការដាក់ឱ្យប្រើប្រាស់នូវវិសោធនកម្មខាងលើ ស្តង់ដារគណនេយ្យ និង ការបកស្រាយមិនមានឥទ្ធិពលទៅលើស្ថានភាពហិរញ្ញវត្ថុរបស់ ក.ស.ក លើកលែងតែការដាក់ឱ្យប្រើប្រាស់នូវ ស.រ.ហ.អ.ក១៦ ដែលនឹងត្រូវបានបរិយាយដូចខាងក្រោម។

ស.រ.ហ.អ.ក ១៦ ការជួល

ស.រ.ហ.អ.ក ១៦ នៅកាលបរិច្ឆេទដែលមានប្រសិទ្ធភាពនឹងជំនួស ស.គ.អ.ក ១៧ ការជួល និងការបកស្រាយពាក់ព័ន្ធ ដែលបង្ហាញពីតំរូវការនៃការជួលតែមួយ និងតម្រូវឱ្យអ្នកជួល ទទួលស្គាល់ទ្រព្យសកម្ម និង បំណុលសម្រាប់ការជួលទាំងអស់ ដែលមានរយៈពេលលើសពី ១២ខែ លើកលែងតែទ្រព្យសម្បត្តិមួយដ្ឋានមានតម្លៃទាប។ ជាពិសេសនៅក្រោម ស.រ.ហ.អ.ក ១៦ អ្នកជួលត្រូវបានតម្រូវឱ្យទទួលស្គាល់សិទ្ធិរបស់ខ្លួនក្នុងការប្រើប្រាស់ទ្រព្យសកម្ម តំណាងឱ្យសិទ្ធិក្នុងការប្រើប្រាស់ទ្រព្យសកម្ម និងបំណុលមូលដ្ឋានដែលបានជួល ដែលតំណាងឱ្យភាពពិតប្រាកដរបស់ខ្លួនក្នុងការទូទាត់ថ្លៃជួល។ ដូច្នេះហើយ អ្នកជួលត្រូវតែទទួលខុសត្រូវលើការរំលស់ទ្រព្យសម្បត្តិដែលមានការប្រើប្រាស់ និងការប្រាក់ទៅលើការទទួលខុសត្រូវលើការជួល និងបែងចែកសាច់ប្រាក់នៃបំណុលជួល ទៅជាចំណែកដើមទុន និងចំណែកការប្រាក់ និងបង្ហាញនៅក្នុងរបាយការណ៍លំហូរសាច់ប្រាក់។ ដូចគ្នានេះដែរ សិទ្ធិក្នុងការប្រើប្រាស់ទ្រព្យសកម្ម និងបំណុលការជួល ត្រូវបានវាស់វែងដំបូងលើមូលដ្ឋានតម្លៃបច្ចុប្បន្ន។

ការវាស់វែងរួមបញ្ចូលទាំងការទូទាត់ជួលដែលមិនអាចលុបចោលបាន ហើយក៏រួមបញ្ចូលទាំងការបង់ប្រាក់ជាដំណាក់កាល ប្រសិនបើអ្នកជួលមានភាពសមហេតុផលជាក់លាក់ ក្នុងការប្រើប្រាស់ជម្រើសដើម្បីពន្យារការជួល ឬប្រើជម្រើស ដើម្បីបញ្ចប់ការជួល។ ការកត់ត្រាគណនេយ្យនេះ មានភាពខុសគ្នាយ៉ាងខ្លាំង ទៅលើគណនេយ្យរបស់អ្នកជួល ចំពោះការជួល ដែលត្រូវបានចាត់ថ្នាក់ជាប្រតិបត្តិការជួលតាមស្តង់ដារមុន ស.គ.អ.ក ១៧។

ទាក់ទងទៅនឹងគណនេយ្យរបស់កតិសន្យាបតីនេះ ស.រ.ហ.អ.ក ១៦ អាចយោងទៅលើគណនេយ្យរបស់កតិបតីនៅក្នុង ស.គ.អ.ក ១៧។ ដូច្នេះអ្នកជួល ត្រូវបន្តចាត់ថ្នាក់កតិសន្យារបស់ខ្លួនជាកតិសន្យាប្រតិបត្តិការ ឬកតិសន្យាហិរញ្ញវត្ថុ និងបង្ហាញប្រភេទកតិសន្យាទាំងពីរនេះខុសគ្នា។

៣. មូលដ្ឋាននៃការរៀបចំព័ត៌មានហិរញ្ញវត្ថុសង្ខេបបណ្តោះអាសន្ន (ត)

ខាងក្រោមនេះគឺជាស្តង់ដារគណនេយ្យវិសោធនកម្មនិងការបកស្រាយដែលត្រូវបានចេញប៉ុន្តែមិនទាន់ត្រូវបានអនុម័តដោយ ក.ស.ក ទេ។

វិសោធនកម្មលើ សេចក្តីប្រាប់លើក្របខណ្ឌទស្សនទានក្នុងស្តង់ដារ ស.រ.ហ.អ.ក	១ មករា ២០២០
វិសោធនកម្មលើ ស.រ.ហ.អ.ក ៣ និយមន័យនៃអាជីវកម្ម	១ មករា ២០២០
វិសោធនកម្មលើ ស.គ.អ.ក ១ និង ស.គ.អ.ក ៨ និយមន័យនៃភាពជាសាវ័ន្ត	១ មករា ២០២០
ស.រ.ហ.អ.ក ១៧ កិច្ចសន្យាធានារ៉ាប់រង	១ មករា ២០២១
វិសោធនកម្មលើ ស.រ.ហ.អ.ក ១០ និង ស.គ.អ.ក ២៨ ការលក់ ឬការចែកចាយនៃទ្រព្យ រវាងសហគ្រិន និងញាតិសម្ព័ន្ធ ឬ ក្រុមហ៊ុនរួមទុន	ពន្យា

ក.ស.ក កំពុងរិកាគលើផលប៉ះពាល់ក្នុងការអនុវត្តស្តង់ដារគណនេយ្យ វិសោធនកម្ម និងការបកស្រាយដោយហេតុថាក្រុមប្រឹក្សាភិបាលពុំទាន់មានជំហរ ដើម្បីសន្និដ្ឋានលើផលប៉ះពាល់ដែលអាចមានទៅលើលទ្ធផលនិងស្ថានភាពហិរញ្ញវត្ថុរបស់ ក.ស.ក នៅឡើយទេ។

ផលប៉ះពាល់ដែលអាចកើតមានពីការអនុវត្តស្តង់ដារគណនេយ្យ វិសោធនកម្ម និងការបកស្រាយមានដូចខាងក្រោម៖

វិសោធនកម្មលើ សេចក្តីប្រាប់លើក្របខណ្ឌទស្សនទានក្នុងស្តង់ដារ ស.រ.ហ.អ.ក

រួមជាមួយក្របខណ្ឌនៃទស្សនៈដែលបានកែសម្រួលនេះ IASB បានធ្វើវិសោធនកម្មសេចក្តីយោងទៅក្របខណ្ឌគោលគំនិតក្នុងស្តង់ដារ ស.រ.ហ.អ.ក ដែលរួមមានការកែប្រែច្បាប់ ស.រ.ហ.អ.ក ២ ស.រ.ហ.អ.ក ៦ ស.រ.ហ.អ.ក ១៤ ស.គ.អ.ក ១ ស.គ.អ.ក ៨ ស.គ.អ.ក ៣៤ ស.គ.អ.ក ៣៧ ស.គ.អ.ក ៣៨ IC ការបកស្រាយលេខ ១២, ១៩, ២០ និង ២២ ក៏មានគណៈកម្មាធិការការបកប្រែស្តង់ដារ-៣២។

វិសោធនកម្មលើ ស.រ.ហ.អ.ក ៣ និយមន័យនៃអាជីវកម្ម

វិសោធនកម្មនេះបានផ្លាស់ប្តូរនិយមន័យនៃអាជីវកម្ម ដើម្បីជួយក្រុមហ៊ុនកំណត់ថាតើការទិញដែលបានធ្វើគឺជាអាជីវកម្ម ឬក្រុមទ្រព្យសកម្ម។

និយមន័យថ្មីនៃអាជីវកម្ម គឺជាសកម្មភាពរួមគ្នា និងទ្រព្យសកម្មដែលមានសមត្ថភាពរៀបចំ និងគ្រប់គ្រងសម្រាប់គោលបំណងផ្តល់ទំនិញ ឬសេវាកម្មដល់អតិថិជន បង្កើតប្រាក់ចំណូលវិនិយោគ (ដូចជាភាគលាភ ឬការប្រាក់) ឬបង្កើតប្រាក់ចំណូលផ្សេងទៀតពីសកម្មភាពធម្មតា។

នេះបញ្ជាក់ថាលទ្ធផលនៃអាជីវកម្ម គឺផ្តល់ទំនិញនិងសេវាកម្មដល់អតិថិជន។ វាផ្ទុយពីនិយមន័យមុនដែលផ្តោតលើអត្ថប្រយោជន៍សេដ្ឋកិច្ចដល់វិនិយោគិន និងអ្នកដទៃ។

វិសោធនកម្មនេះក៏បញ្ជាក់ដែរថា ដើម្បីចាត់ទុកថាជាអាជីវកម្ម ការទិញត្រូវតែរួមបញ្ចូល លទ្ធផលនិងដំណើរការសំខាន់ ដែលរួមបញ្ចូលយ៉ាងសំខាន់ក្នុងការបង្កើតលទ្ធផល។ វិសោធនកម្ម រួមមានក្របខណ្ឌដើម្បីជួយនៅពេលវាយតម្លៃនៅពេលដែលមានការបញ្ចូល និងដំណើរការសំខាន់ៗ ដែលរួមមានសម្រាប់ក្រុមហ៊ុនដំណាក់កាលដំបូងដែលមិនទាន់បានបង្កើតលទ្ធផលនៅឡើយ។

លើសពីនេះទៀតវិសោធនកម្មបានណែនាំ "Concentration test" ដើម្បីសំរេចចិត្តអនុញ្ញាតឱ្យមានការវាយតម្លៃសាមញ្ញមួយថាគឺសំណុំសកម្មភាព និងទ្រព្យសកម្មដែលទទួលបានគឺជាអាជីវកម្មឬយ៉ាងណា។ ការធ្វើតេស្តនេះអាចត្រូវបានអនុវត្តដោយនៅលើប្រតិបត្តិការដោយប្រយោជន៍ប្រតិបត្តិការ។ ប្រតិបត្តិការមួយនឹងចាត់ទុកថាជាការទិញទ្រព្យសកម្មមួយ (ពោលគឺមិនមែនអាជីវកម្មមួយ) ប្រសិនបើតម្លៃទ្រព្យសកម្មសរុបដែលបានទទួលទាំងអស់ត្រូវបានប្រមូលផ្តុំក្នុងទ្រព្យសកម្មដែលអាចកំណត់អត្តសញ្ញាណ ឬក្រុមដែលមានទ្រព្យសកម្មដែលអាចកំណត់អត្តសញ្ញាណបាន។

៣. **មូលដ្ឋាននៃការរៀបចំព័ត៌មានហិរញ្ញវត្ថុសង្ខេបបណ្តោះអាសន្ន (ត)**

ផលប៉ះពាល់ដែលអាចកើតមានពីការអនុវត្តស្តង់ដារគណនេយ្យ វិសោធនកម្ម និងការបកស្រាយមានដូចខាងក្រោម៖ (ត)

វិសោធនកម្មលើ ស.គ.អ.ក ១ និង ស.គ.អ.ក ៤ និយមន័យនៃភាពជាសារវ័ន្ត

វិសោធនកម្មត្រូវបានបញ្ជាក់នៅក្នុងនិយមន័យនៃភាពជាសារវ័ន្ត នៅក្នុងបរិបទដែល ស.រ.ហ.អ.ក បានអនុវត្ត។ តំនិតដែលភាពជាសារវ័ន្ត និងមិនមែនជាសារវ័ន្ត គឺមានសារៈសំខាន់ក្នុងការរៀបចំរបាយការណ៍ហិរញ្ញវត្ថុស្របតាម ស.រ.ហ.អ.ក ការផ្លាស់ប្តូរនិយមន័យអាចជះឥទ្ធិពលជាមូលដ្ឋានទៅ អ្នករៀបចំក្នុងការវិនិច្ឆ័យក្នុងការរៀបចំរបាយការណ៍ហិរញ្ញវត្ថុ។

និយមន័យថ្មីនៃភាពជាសារវ័ន្ត គឺជាព័ត៌មានដែលមានភាពជាសារវ័ន្ត ប្រសិនបើមានការលុបចោល មានកំហុសឆ្គង ឬលាក់បាំង ដែលវាអាចរំពឹងទុកថានឹងមានឥទ្ធិពលលើការសម្រេចចិត្ត ដែលអ្នកប្រើប្រាស់ចម្បងនៃគោលបំណងទូទៅរបស់របាយការណ៍ហិរញ្ញវត្ថុ ផ្អែកលើមូលដ្ឋាននៃរបាយការណ៍ហិរញ្ញវត្ថុទាំងនោះ ដែលផ្តល់ព័ត៌មានហិរញ្ញវត្ថុអំពីរបាយការណ៍ជាក់លាក់របស់អង្គភាព។

ស.រ.ហ.អ.ក ១៧ កិច្ចសន្យាធានារ៉ាប់រង

ស.រ.ហ.អ.ក ១៧ ត្រូវបានជំនួសឱ្យ ស.រ.ហ.អ.ក ៤ និងត្រូវបានរៀបចំឡើងវិញដោយផ្អែកលើបច្ចុប្បន្ន ដែលការប៉ាន់ស្មានត្រូវបានវាស់វែងឡើងវិញនៃពេលវេលារបាយការណ៍នីមួយៗ។

- កិច្ចសន្យាត្រូវបានវាស់វែងដោយច្រើន៖
- អប្បហាននៃប្រូបាប៊ីលីតេលំហូរសាច់ប្រាក់
- និយ័តកម្មហានិភ័យជាក់លាក់ និង
- ចំណេញនៃសេវាកិច្ចសន្យា ("CSM") ដែលតំណាងឱ្យកិច្ចសន្យានៃប្រាក់ចំណេញដែលមិនទាន់បានទទួលស្គាល់ ដែលត្រូវបានទទួលស្គាល់ថាជាប្រាក់ចំណូលក្នុងកំឡុងពេលនៃការធានារ៉ាប់រង។

ស្តង់ដារអនុញ្ញាតឱ្យមានជម្រើសរវាងការទទួលស្គាល់ ការផ្លាស់ប្តូរតាមអប្បហាននៅក្នុងរបាយការណ៍ចំណូល ឬទទួលស្គាល់ដោយផ្ទាល់នៅក្នុងប្រាក់ចំណូលលម្អៀងៗទៀត។ ជម្រើសនេះ គឺទំនងជាខ្ពស់បំផុតពីរបៀបដែលក្រុមហ៊ុនធានារ៉ាប់រង មកស្រាយពី ទ្រព្យសកម្មហិរញ្ញវត្ថុរបស់ខ្លួនក្រោម ស.រ.ហ.អ.ក ៩។

ជម្រើសម្យ៉ាងទៀត គឺវិធីសាស្ត្របែងចែកបុព្វលាភ ត្រូវបានអនុញ្ញាតសម្រាប់ចំណូលសម្រាប់ការធានារ៉ាប់រងដែលនៅសល់សម្រាប់កិច្ចសន្យារយៈពេលខ្លីដែលត្រូវបានបង្ហាញលើការធានារ៉ាប់រងមិនមានជីវិត។

ការផ្លាស់ប្តូរនៃការវាស់ស្ទង់ទូទៅដែលគេហៅថា សម្រាប់កិច្ចសន្យាមួយចំនួន "វិធីសាស្ត្រតំលៃអចេរ" ដែលបានបង្ហាញលើការធានារ៉ាប់រងមានជីវិត ដែលអ្នកធ្វើគោលនយោបាយ ចែករំលែកជាការទទួលបានមកវិញនូវតម្លៃមូលដ្ឋាន។ នៅពេលអនុវត្តវិធីតំលៃអចេរ ការប្រែប្រួលតម្លៃទីផ្សារនៃភាគហ៊ុនក្រុមហ៊ុននៃតម្លៃមូលដ្ឋាន ត្រូវបានរួមបញ្ចូលនៅក្នុងចំណេញត្រឹមត្រូវនៃកិច្ចសន្យាសេវា។ ជាលទ្ធផលក្រុមហ៊ុនធានារ៉ាប់រងដែលប្រើប្រាស់វិធីសាស្ត្រនេះទំនងជាមិនសូវប្រែប្រួលខ្លាំងជាងវិធីសាស្ត្រទូទៅទេ។

ច្បាប់ថ្មីនេះ នឹងប៉ះពាល់ដល់របាយការណ៍ហិរញ្ញវត្ថុ និងស្ថិតិណាមួយដែលសំខាន់ៗរបស់ក្រុមហ៊ុនទាំងអស់ដែលបានចេញកិច្ចសន្យាធានារ៉ាប់រង ឬកិច្ចសន្យាវិនិយោគដែលមានលក្ខណៈពិសេសនៃការចូលរួម។

៣. **មូលដ្ឋាននៃការរៀបចំព័ត៌មានហិរញ្ញវត្ថុសង្ខេបបណ្តោះអាសន្ន (ត)**

ផលប៉ះពាល់ដែលអាចកើតមានពីការអនុវត្តស្តង់ដារគណនេយ្យ វិសោធនកម្ម និងការបកស្រាយមានដូចខាងក្រោម៖ (ត)

វិសោធនកម្មលើ ស.វ.ហ.អ.ក ១០ និង ស.គ.អ.ក ២៨ ការលក់ ឬការរឹតតែចាញ់នៃទ្រព្យ រវាងអ្នក
វិនិយោគនិងក្រុមហ៊ុនបុត្រសម្ព័ន្ធ ឬក្រុមហ៊ុនរួមទុន

វិសោធនកម្មបញ្ជាក់ពីវិសាលភាពនៃប្រាក់ចំណេញឬខាត ដែលត្រូវបានទទួលស្គាល់នៅពេលដែលក្រុមហ៊ុនលក់ ឬរួមចំណែកទ្រព្យសកម្មទៅឱ្យក្រុមហ៊ុនបុត្រសម្ព័ន្ធ ឬក្រុមហ៊ុនរួមទុនរបស់ខ្លួន។ នៅពេលប្រតិបត្តិការពាក់ព័ន្ធនឹងអាជីវកម្មការចំណេញ ឬខាតត្រូវបានទទួលស្គាល់ពេញលេញ ផ្ទុយទៅវិញ នៅពេលដែលប្រតិបត្តិការទាក់ទងនឹងទ្រព្យសកម្ម ដែលមិនមែនជាអាជីវកម្មនោះការចំណេញឬខាត ត្រូវបានទទួលស្គាល់តែទៅលើវិសាលភាពនៃផលប្រយោជន៍វិនិយោគិន ដែលមិនទាក់ទងគ្នានៅក្នុងក្រុមហ៊ុនរួមទុន ឬ ក្រុមហ៊ុនបុត្រសម្ព័ន្ធ។

៤. **ទ្រព្យសម្បត្តិ រោងចក្រ និងបរិក្ខារ**

	មិនបានធ្វើសវនកម្ម ៣០ កញ្ញា ២០១៩ ដុល្លារអាមេរិក	បានធ្វើសវនកម្ម ៣១ ធ្នូ ២០១៨ ដុល្លារអាមេរិក
វិញ្ញាបនបត្រ		
សមតុល្យដើមគ្រានៃកំឡុងការិយបរិច្ឆេទ/ឆ្នាំ	៨៩.៦៥៥.៨០៣	១៥៨.៥៨៨.១៥៨
ការវិញ្ញាបនបត្រ	២.៣១៦.៣៤២	៨.០៦៥.៥៥៩
ការផ្ទេរទៅទ្រព្យសម្បត្តិវិនិយោគ (សម្គាល់ទី៥)	(៣៦.០៥៣)	(៧៦.៦៨១.០៤៣)
ការលក់ទ្រព្យសម្បត្តិ រោងចក្រ និងបរិក្ខារ	-	(២៣៩.០៦៩)
ការផ្ទេរចេញពីបញ្ជីនៃទ្រព្យសម្បត្តិ រោងចក្រ និងបរិក្ខារ	-	(៧៧.៨០២)
សមតុល្យចុងគ្រានៃកំឡុងការិយបរិច្ឆេទ/ឆ្នាំ	៩១.៥៧៦.០៩២	៨៩.៦៥៥.៨០៣
វិលសំបុត្រ		
សមតុល្យដើមគ្រានៃកំឡុងការិយបរិច្ឆេទ/ឆ្នាំ	១៥.៨៤៦.៣៥៦	១៣.២៣៣.១៤១
វិលសំបុត្រគ្រាន់	២.២៧០.៤៤៤	២.៨៩២.២៩០
ការផ្ទេរទៅទ្រព្យសម្បត្តិវិនិយោគ (សម្គាល់ទី៥)	-	(៥៧.៥៨៤)
ការលក់ទ្រព្យសម្បត្តិ រោងចក្រ និងបរិក្ខារ	-	(១៨២.៤៥៧)
ការផ្ទេរចេញពីបញ្ជីនៃទ្រព្យសម្បត្តិ រោងចក្រ និងបរិក្ខារ	-	(៦៩.០៣៤)
សមតុល្យចុងគ្រានៃកំឡុងការិយបរិច្ឆេទ/ឆ្នាំ	១៨.១១៦.៨០០	១៥.៨៤៦.៣៥៦
កំណែតម្លៃធនបញ្ញត្តិ		
សមតុល្យចុងគ្រានៃកំឡុងការិយបរិច្ឆេទ/ឆ្នាំ	៧៣.៨១៩.២៩២	៧៣.៨០៩.៤៤៧
<i>(គិតជាពាន់រៀល)</i>	៣០២.២៩០.០០១	២៩៦.៥៦៦.៣៥៨

៥. ទ្រព្យសម្បត្តិវិនិយោគ

	មិនបានធ្វើសវនកម្ម ៣០ កញ្ញា ២០១៩ ដុល្លារអាមេរិក	បានធ្វើសវនកម្ម ៣១ ធ្នូ ២០១៨ ដុល្លារអាមេរិក
រ៉ែដើម		
សមតុល្យដើមគ្រានៃកំឡុងការិយបរិច្ឆេទ/ឆ្នាំ	៨៥.៤៩៤.៦៤២	៨.៨១៣.៥៩៩
ការផ្ទេរពីទ្រព្យសម្បត្តិ រោងចក្រ និងបរិក្ខារ (សម្គាល់ទី៤)	៣៦.០៥៣	៧៦.៦៨១.០៤៣
	១២១.៥៤៧.៦៩៥	៨៥.៤៩៤.៦៤២
រំលស់បង្គរ		
សមតុល្យដើមគ្រានៃកំឡុងការិយបរិច្ឆេទ/ឆ្នាំ	៤៦៨.៤៤៤	៣៣៩.៨៩៦
រំលស់ក្នុងគ្រា	៥៧.៤២៩	៧០.៩៦៤
ការផ្ទេរពីទ្រព្យសម្បត្តិ រោងចក្រ និងបរិក្ខារ (សម្គាល់ទី៤)	-	៥៧.៥៨៤
	៥២៥.៨៧៣	៤៦៨.៤៤៤
កំលែងតម្លៃអន្តរកាល		
សមតុល្យចុងគ្រានៃកំឡុងការិយបរិច្ឆេទ/ឆ្នាំ	៨៥.០០៤.៨២២	៨៥.០២៦.១៩៨
<i>(គិតជាពាន់រៀល)</i>	<i>៣៤៨.០៩៤.៧៤៦</i>	<i>៣៤១.១៣៥.២៦៤</i>

៦. ការទូលក្រូវទទួល

ការទូលក្រូវទទួល កើតឡើងពីការទូលដីដែលមានរយៈពេល ៤០ឆ្នាំ ទៅក្រុមហ៊ុន ហ៊ុយ បាង អ៊ិនធើណេស៊ីនណាល អ៊ិនវេសមេនត្រុប ខូអិលធីឌី និង មេគង្គ អូរីហ្សា ក្រុងខឹង ខូអិលធីឌី។

៧. ករណីពារណិជ្ញ និងករណីត្រូវទទួលផ្សេងៗ

	មិនបានធ្វើសវនកម្ម ៣០ កញ្ញា ២០១៩		បានធ្វើសវនកម្ម ៣១ ធ្នូ ២០១៨	
	ដុល្លារអាមេរិក	គិតជាពាន់រៀល	ដុល្លារអាមេរិក	គិតជាពាន់រៀល
រយៈពេលវែង				
ករណីត្រូវទទួលផ្សេងៗ				
ប្រាក់កក់	៦២.៤៨៧	២៥៥.៨៨៤	-	-

៧. គណនីពាណិជ្ជ និងគណនីត្រូវទទួលផ្សេងៗ (ត)

	មិនបានធ្វើសវនកម្ម ៣០ កញ្ញា ២០១៩		បានធ្វើសវនកម្ម ៣១ ធ្នូ ២០១៨	
	អុយរអាមេរិក	គិតជាពាន់រៀល	អុយរអាមេរិក	គិតជាពាន់រៀល
គណនីពាណិជ្ជ				
ភាគីទីបី	៥.០៩៧.៨៨៣	២០.៨៧៥.៨៣១	២.៦៦៥.១១២	១០.៧០៨.៤២០
ឯកៈ មិនកាត	(៥២២.៩០៨)	(២.១៤១.៣០៨)	(៣៤៣.៩៣១)	(១.៣៨១.៩១៥)
	<u>៤.៥៧៤.៩៧៥</u>	<u>១៨.៧៣៤.៥២៣</u>	<u>២.៣២១.១៨១</u>	<u>៩.៣២៦.៥០៥</u>
គណនីត្រូវទទួលផ្សេងៗ				
ភាគីទីបី	១.៤៣៦.០៤៦	៥.៨៨០.៦០៨	៤៧៤.៥៤៣	១.៩០៦.៧១៤
បុរេប្រទាន	៥២.៩៥៣	២១៦.៤៤៣	២.៦៨៨	១០.៨០០
បញ្ញើ	២១២.៨៧០	៨៧១.៧០៣	៣.៨៩៧	១៥.៦៥៨
គណនីត្រូវទទួលផ្សេងៗ	៩៨.៦៤៧	៤០៣.៩៩៩	៦២.១៦៥	២៤៩.៧៨០
	<u>១.៨០០.៥១៦</u>	<u>៧.៣៧៣.១១៣</u>	<u>៥៤៣.២៩៣</u>	<u>២.១៨២.៩៥២</u>
គណនីពាណិជ្ជសរុប	<u>៦.៣៧៥.៤៩១</u>	<u>២៦.១០៧.៦៣៦</u>	<u>២.៨៦៤.៤៧៤</u>	<u>១១.៥០៩.៤៥៧</u>
ការបង់បុន	<u>៣៥៤.១៨៤</u>	<u>១.៤៦៦.៧៦៣</u>	<u>៣០៨.០៦៤</u>	<u>១.២៣៧.៨០១</u>
	<u>៦.៧៣៣.៦៧៥</u>	<u>២៧.៥៧៤.៣៩៩</u>	<u>៣.១៧២.៥៣៨</u>	<u>១២.៧៤៧.២៥៨</u>

៨ សន្ទនា

បម្រែបម្រួលគណនីពន្ធនាវា មានដូចខាងក្រោម៖

	គិតត្រឹមថ្ងៃទី ១ មករា ២០១៩ ដុល្លារអាមេរិក	កត់ត្រាជាបន្ទុក ក្នុងរបាយការណ៍ ចំណេញ-ខាត ដុល្លារអាមេរិក	គិតត្រឹមថ្ងៃទី ៣០ កញ្ញា ២០១៩ ដុល្លារអាមេរិក មិនបានធ្វើសវនកម្ម
ទ្រព្យសម្បត្តិ រោងចក្រ និង បរិក្ខារ	(២.០៣៨.៤៤៧)	(១៦៥.៣៨៦)	(២.២០៣.៨៣៣)
កាតព្វកិច្ចសោធននិវត្តន៍	១២៤.១៩២	៩.៣១៦	១៣៣.៥០៨
ចំណូលពន្ធនាវា	២.៩៧០.០០០	(៤៥.០០០)	២.៩២៥.០០០
ប្រាក់ផ្ទេងសរសើរ	-	១៣៦.៩៤០	១៣៦.៩៤០
ឱនភាពលើគណនីពាណិជ្ជ	៦៨.៧៨៦	៣៥.៧៩៦	១០៤.៥៨២
ភាពខុសគ្នាពីការប្តូររូបិយប័ណ្ណដែលមិនទាន់ទទួលស្គាល់	១.៤៦៩	២.០០៩	៣.៤៧៨
	<u>១.១២៦.០០០</u>	<u>(២៦.២៨៥)</u>	<u>១.០៩៩.៧១៥</u>
<i>(គិតជាពាន់រៀល)</i>			<u>៤.៥០៣.៣៣៣</u>

	គិតត្រឹមថ្ងៃទី១ មករា ២០១៨ ដុល្លារអាមេរិក	កត់ត្រាជាបន្ទុកក្នុង របាយការណ៍ ចំណេញ-ខាត ដុល្លារអាមេរិក	គិតត្រឹមថ្ងៃទី៣១ ធ្នូ ២០១៨ ដុល្លារអាមេរិក
ទ្រព្យសម្បត្តិ រោងចក្រ និង បរិក្ខារ	(១.៥២៦.៨១៤)	(៥១១.៦៣៣)	(២.០៣៨.៤៤៧)
កាតព្វកិច្ចសោធននិវត្តន៍	១០៧.៦៥៤	១៦.៥៣៨	១២៤.១៩២
ចំណូលពន្ធនាវា	៣.៧៩៧	២.៩៦៦.២០៣	២.៩៧០.០០០
ឱនភាពគណនីពាណិជ្ជ	-	៦៨.៧៨៦	៦៨.៧៨៦
ភាពខុសគ្នាពីការប្តូររូបិយប័ណ្ណដែលមិនទាន់ទទួលស្គាល់	១.០៦៧	៤០២	១.៤៦៩
	<u>(១.៤១៨.២៩៦)</u>	<u>២.៥៤០.២៩៦</u>	<u>១.១២៦.០០០</u>
<i>(គិតជាពាន់រៀល)</i>			<u>៤.៥២៤.២៦៨</u>

៩. សាច់ប្រាក់ និងសមតុល្យនៅធនាគារ

	មិនបានធ្វើសវនកម្ម ៣០ កញ្ញា ២០១៩		បានធ្វើសវនកម្ម ៣១ ធ្នូ ២០១៨	
	ដុល្លារអាមេរិក	គិតជាពាន់រៀល	ដុល្លារអាមេរិក	គិតជាពាន់រៀល
សាច់ប្រាក់ក្នុងដៃ	៦.៦៧៦	២៧.៣៣៨	៦.៣៣២	២៥.៤៤២
សាច់ប្រាក់នៅធនាគារ	៦.២៥៤.៣៨៨	២៥.៦១១.៥៩៦	៣.៤២៦.១៩៥	១៣.៧៦៦.៤៥២
ប្រាក់បញ្ញើ	១៩.១១៥.៩៤៦	៧៨.២៧៩.៧៩៩	២០.៥៦២.៤៨៣	៨២.៦២១.៦៦៣
កំណត់បង្ហាញនៅក្នុងរបាយការណ៍ស្ថានភាពហិរញ្ញវត្ថុ	២៥.៣៧៦.៩៥០	១០៣.៩១៨.៧៣៥	២៣.៩៩៥.៤១០	៩៦.៨៣៤.៥៥៧
ដក៖				
ប្រាក់បញ្ញើ (កាលកំណត់ច្រើនជាង៣ខែ)	(១៦.០០០.០០០)	(៦៥.៥២០.០០០)	(១៥.០០០.០០០)	(៦០.២៧០.០០០)
កំណត់បង្ហាញនៅក្នុងរបាយការណ៍លំហូរសាច់ប្រាក់	៩.៣៧៦.៩៥០	៣៨.៣៩៨.៧៣៥	៨.៩៩៥.៤១០	៣៦.៥៦៤.៥៥៧

១០. ដើមទុន

	មិនបានធ្វើសវនកម្ម ៣០ កញ្ញា ២០១៩		បានធ្វើសវនកម្ម ៣១ ធ្នូ ២០១៨	
	ចំនួន	ដុល្លារអាមេរិក	ចំនួន	ដុល្លារអាមេរិក
ភាគហ៊ុនបោះឆ្នោត នៃ ១ដុល្លារអាមេរិក៖				
ប្រភេទ ក	៤.១៣៦.៨៧៣	៤.១៣៦.៨៧៣	៤.១៣៦.៨៧៣	៤.១៣៦.៨៧៣
ប្រភេទ ខ	១៦.៥៤៧.៤៩២	១៦.៥៤៧.៤៩២	១៦.៥៤៧.៤៩២	១៦.៥៤៧.៤៩២
	២០.៦៨៤.៣៦៥	២០.៦៨៤.៣៦៥	២០.៦៨៤.៣៦៥	២០.៦៨៤.៣៦៥
ភាគហ៊ុនមិនបោះឆ្នោត នៃ ១ដុល្លារអាមេរិក៖				
ប្រភេទ ក	៩៣.៧៦៩.១២០	៩៣.៧៦៩.១២០	៩៣.៧៦៩.១២០	៩៣.៧៦៩.១២០
	១១៤.៤៥៣.៤៨៥	១១៤.៤៥៣.៤៨៥	១១៤.៤៥៣.៤៨៥	១១៤.៤៥៣.៤៨៥
(គិតជាពាន់រៀល)		៤៥៧.៨១៣.៩៤០		៤៥៧.៨១៣.៩៤០

ភាគហ៊ុនប្រភេទ "ក" នឹងទទួលបានការធានាទិន្នផលភាគលាភអប្បបរមាស្មើនឹង៥% ក្នុង១ឆ្នាំ ដោយគិតតាមថ្លៃលក់បូលបត្រកម្មសិទ្ធិលើកដំបូងជាសាធារណៈ សម្រាប់រយៈពេលយ៉ាងហោច ៥ឆ្នាំ គិតចាប់ពីឆ្នាំ ២០១៦ រហូតដល់ឆ្នាំ២០២០។ តម្លៃបច្ចុប្បន្ននៃការធានាបង់ភាគលាភនេះ មានចំនួន ៩៣៦.១៤៥ ដុល្លារអាមេរិក ហើយត្រូវបានរំពឹងទុកថានឹងធ្វើការទូទាត់ក្នុងរយៈពេល ៥ឆ្នាំ។

ភាគហ៊ុនប្រភេទ "គ" ពុំមានសិទ្ធិទទួលបាននូវភាគលាភពី ក.ស.ក នោះទេ ប៉ុន្តែមានសិទ្ធិអទិភាពក្នុងការទទួលបានទ្រព្យសម្បត្តិរបស់ ក.ស.ក នៅក្នុងករណីដែលក្រុមហ៊ុនជម្រុះបញ្ជី។

១១. បុព្វលាភភាគហ៊ុន

នៅថ្ងៃទី៩ ខែធ្នូ ឆ្នាំ២០១៥ ក.ស.ភ ទទួលបានជោគជ័យនៅការចុះបញ្ជីនៅលើផ្សារមូលបត្រកម្ពុជា ("ផ.ម.ក")។ ចំនួនភាគហ៊ុនសរុប (មានសិទ្ធិបោះឆ្នោត) មានចំនួន ២០.៦៨៤.៣៦៥ ហ៊ុន ដែលមាន ៤.១៣៦.៨៧៣ ភាគហ៊ុនប្រភេទ "ក" ដែលមានតម្លៃចារឹក ៤.០០០ រៀលក្នុងមួយហ៊ុន។

បន្ទាប់ពីបានចុះបញ្ជី ចំនួន៨០%នៃហ៊ុនសរុបត្រូវបានកាន់កាប់ដោយក្រសួងសេដ្ឋកិច្ច និងហិរញ្ញវត្ថុ។ ក.ស.ភ បានទទួលសាច់ប្រាក់ពីការលក់មូលបត្រកម្ពុជាសិទ្ធិលើកដំបូងជាសាធារណៈបានចំនួន ៥.១៩៣.៩១៥ ដុល្លារអាមេរិក និងចំណាយប្រតិបត្តិការចំនួន ៩០១.៥៤០ ដុល្លារអាមេរិក។

បុព្វលាភភាគហ៊ុន សំដៅលើចំនួនទឹកប្រាក់លើសពីតម្លៃចារឹក នៃភាគហ៊ុននីមួយៗ ដែលក្រុមហ៊ុនទទួលបាន ពីការបោះផ្សាយលក់ភាគហ៊ុន និង បន្ទាប់ពីកាត់កងនូវចំណាយប្រតិបត្តិការផ្សេងៗ ដែលកើតចេញផ្ទាល់ពីការបោះផ្សាយភាគហ៊ុន។

១២. ទុនបម្រុង

	ទុនបម្រុងតាមច្បាប់ ដុល្លារអាមេរិក	ទុនបម្រុងទូទៅ ដុល្លារអាមេរិក	មូលនិធិអភិវឌ្ឍន៍	
			សហគ្រាស ដុល្លារអាមេរិក	សរុប ដុល្លារអាមេរិក
ថ្ងៃទី១ មករា ២០១៩	១.០៦៣.៤០៣	១.០៦៣.៤០៣	១៦.៥៤៨.៣៣៦	១៨.៦៧៥.១៤២
ការផ្ទេរពីប្រាក់ចំណេញរក្សាទុក	៤០៥.០៣៧	៤០៥.០៣៧	៦.១៦៦.២០៣	៦.៩៧៦.២៧៧
ថ្ងៃទី៣០ កញ្ញា ២០១៩ (មិនបានធ្វើសវនកម្ម)	១.៤៦៨.៤៤០	១.៤៦៨.៤៤០	២២.៧១៤.៥៣៩	២៥.៦៥១.៤១៩
<i>(គិតជាពាន់រៀល)</i>	<i>៦.០១៣.២៦២</i>	<i>៦.០១៣.២៦២</i>	<i>៩៣.០១៦.០៣៧</i>	<i>១០៥.០៤២.៥៦១</i>
ថ្ងៃទី១ មករា ២០១៨	៧៩៥.៣១១	៧៩៥.៣១១	១២.៣៥៥.៦៦១	១៣.៩៤៦.២៨៣
ការផ្ទេរពីប្រាក់ចំណេញរក្សាទុក	២៦៨.០៩២	២៦៨.០៩២	៤.១៩២.៦៧៥	៤.៧២៨.៨៥៩
ថ្ងៃទី៣១ ធ្នូ ២០១៨ (បានធ្វើសវនកម្ម)	១.០៦៣.៤០៣	១.០៦៣.៤០៣	១៦.៥៤៨.៣៣៦	១៨.៦៧៥.១៤២
<i>(គិតជាពាន់រៀល)</i>	<i>៤.២៧២.៧៥៣</i>	<i>៤.២៧២.៧៥៣</i>	<i>៦៦.៤៩១.២១៥</i>	<i>៧៥.០៣៦.៧២១</i>

នៅថ្ងៃទី២៩ ខែមីនា ឆ្នាំ២០១៩ ក្រុមប្រឹក្សាភិបាលបានអនុម័តនូវការផ្ទេរពីប្រាក់ចំណេញរក្សាទុកទៅទុនបម្រុងផ្សេងៗចំនួន ៦.៩៧៦.២៧៧ ដុល្លារអាមេរិក។

យោងតាមលក្ខន្តិកៈរបស់ ក.ស.ភ ចុះថ្ងៃទី៥ ខែកញ្ញា ឆ្នាំ២០១៦ ក្រុងមាត្រា៦៦ បានចែងថាប្រាក់ចំណេញរបស់ ក.ស.ភ បន្ទាប់ពីកាត់កងនឹងការខាតយោងពីឆ្នាំមុន (ប្រសិនបើមាន) អាចត្រូវបានប្រើប្រាស់ដូចខាងក្រោម៖

- សម្រាប់ទុនបម្រុងតាមច្បាប់ ៥%
- សម្រាប់ទុនបម្រុងទូទៅ ៥%
- សមតុល្យនៅសល់សម្រាប់ភាគលាភ និងមូលនិធិសម្រាប់អភិវឌ្ឍន៍សហគ្រាស

១៣. គណនីអ្នកផ្គត់ផ្គង់ និងគណនីត្រូវបង់ផ្សេងៗ

	មិនបានធ្វើសវនកម្ម ៣០ កញ្ញា ២០១៩		បានធ្វើសវនកម្ម ៣១ ធ្នូ ២០១៨	
	ដុល្លារអាមេរិក	គិតជាពាន់រៀល	ដុល្លារអាមេរិក	គិតជាពាន់រៀល
រយៈពេលវែង				
គណនីត្រូវបង់ផ្សេងៗ ប្រាក់កក់	៣១.២៤៣	១២៧.៩៤០	-	-
រយៈពេលខ្លី				
គណនីអ្នកផ្គត់ផ្គង់ ភាគីទីបី	៤៧២.៥៥៦	១.៩៣៥.១១៧	៤៩៤.២៥៩	១.៩៨៥.៩៣៣
គណនីត្រូវបង់ផ្សេងៗ				
ការប្រាក់ត្រូវបង់	១១៣.១៥៩	៤៦៣.៣៨៦	៣៩៧.៦៦៥	១.៥៩៧.៨១៨
ប្រាក់កក់	៣៤៧.៥២៧	១.៤២៣.១២៣	៣៥០.៥៧៩	១.៤០៨.៦២៦
ភាគលាភត្រូវបង់	២៤៥.៥០៥	១.០០៥.៣៤៣	២៦៣.៥៧៤	១.០៥៩.០៤០
ពន្ធត្រូវបង់ផ្សេងៗ	២៥០.៣៥៧	១.០២៥.២១២	១១៨.៨០៧	៤៧៧.៣៦៧
បំណុលត្រូវបង់ផ្សេងៗ	៩៣០.៧៩៩	៣.៨១១.៦២២	១.០៦៧.០៦៦	៤.២៨៧.៤៧១
	១.៨៨៧.៣៤៧	៧.៧២៨.៦៨៦	២.១៩៧.៦៩១	៨.៨៣០.៣២២
	២.៣៥៩.៩០៣	៩.៦៦៣.៨០៣	២.៦៩១.៩៥០	១០.៨១៦.២៥៥

១៤. កម្ចី

	មិនបានធ្វើសវនកម្ម ៣០ កញ្ញា ២០១៩		បានធ្វើសវនកម្ម ៣១ ធ្នូ ២០១៨	
	ដុល្លារអាមេរិក	គិតជាពាន់រៀល	ដុល្លារអាមេរិក	គិតជាពាន់រៀល
រយៈពេលវែង				
ចំណាត់ថែកុងតឺន័រ LM១៧	២២.៧៦៩.៧១៥	៩៣.២៤១.៩៨៣	២៤.៨៣៩.៦៨៩	៩៩.៨០៥.៨៧០
រយៈពេលខ្លី				
ចំណាត់ថែកុងតឺន័រ LM១៧	២.០៦៩.៩៧៤	៨.៤៧៦.៥៤៤	២.០៦៩.៩៧៤	៨.៣១៧.១៥៦
	២៤.៨៣៩.៦៨៩	១០១.៧១៨.៥២៧	២៦.៩០៩.៦៦៣	១០៨.១២៣.០២៦

១៤. កម្ចី (ត)

ចំណែកផែកុងតឺន័រ LM១៧ កំណាងឲ្យកិច្ចព្រមព្រៀងខ្ចីបន្តរវាងក្រសួងសេដ្ឋកិច្ច និងហិរញ្ញវត្ថុ និង ក.ស.ភ សម្រាប់ការខ្ចីប្រាក់បានមកពី The Import-Export Bank of China ("the Eximbank") ស្ថិតនៅក្រោមកិច្ចព្រមព្រៀងកម្ចីគណនាអតិថិជនដែលពេញចិត្ត (Preferred Buyer) លេខ (២០១០)២៩(១៣៦) នៅថ្ងៃទី៤ ខែវិច្ឆិកា ឆ្នាំ២០១០ សម្រាប់ការសាងសង់ចំណែកផែកុងតឺន័រ LM១៧។

ចំនួនទឹកប្រាក់ដែលបានប្រគល់ឲ្យ ក.ស.ភ ខ្ចីបន្តនេះ ត្រូវបានចាត់ទុកថាបានឲ្យ ក.ស.ភ នៅថ្ងៃដូចគ្នា តាមរយៈប័ណ្ណ និងក្នុងចំនួនទឹកប្រាក់ដូចដែលបានបើកដោយធនាគារ Eximbank សម្រាប់កម្មវត្ថុផ្តល់ហិរញ្ញប្បទាន ដើម្បីរុករានទ្រព្យម្រោង។ ក.ស.ភ បង់ការប្រាក់រៀងរាល់ពាក់កណ្តាលឆ្នាំម្តង ដោយរក្រាប្រាក់ ៤%ក្នុង ១ឆ្នាំ។ ប្រាក់កម្ចីបន្តនេះ គឺសម្រាប់រយៈពេល ២០ឆ្នាំ រួមបញ្ចូលទាំងថេរវេលាអនុគ្រោះមិនលើសពី ៧ឆ្នាំ គិតចាប់ពីថ្ងៃចុះហត្ថលេខាកិច្ចព្រមព្រៀងកម្ចីនេះ។

១៥. សំវិធានផលលើមូលនិធិសោធននិវត្តន៍

ចំនួនទឹកប្រាក់ដែលបានកត់ត្រានៅក្នុងរបាយការណ៍ស្ថានភាពហិរញ្ញវត្ថុមានដូចខាងក្រោម៖

	មិនបានធ្វើសវនកម្ម ៣០ កញ្ញា ២០១៩ ជុំល្ងាញ់អាមេរិក គិតជាពាន់រៀល		បានធ្វើសវនកម្ម ៣១ ធ្នូ ២០១៨ ជុំល្ងាញ់អាមេរិក គិតជាពាន់រៀល	
កាកពូកិច្ចសោធននិវត្តន៍				
តម្លៃបច្ចុប្បន្ននៃកាកពូកិច្ចប្រយោជន៍ដែលបានកំណត់	៦៦៧.៩៤០	២.៧៣៣.៥៧៦	៦២០.៩៦១	២.៤៩៥.០២២
តម្លៃសមស្របនៃទ្រព្យកម្ពុជា	-	-	-	-
	<u>៦៦៧.៩៤០</u>	<u>២.៧៣៣.៥៧៦</u>	<u>៦២០.៩៦១</u>	<u>២.៤៩៥.០២២</u>
អត្ថប្រយោជន៍ល្បែងរៀក				
យុទ្ធសាស្ត្របេសន្តិសុខសង្គមសម្រាប់មន្ត្រីរាជការស៊ីវិល (ប.ជ.ស)	៤២.៦៥១	១៧៤.៦៥៦	២៣.៦៨៣	៩៥.១៥៨
ចំណូលដែលបានកត់ត្រានៅក្នុងរបាយការណ៍ស្ថានភាពហិរញ្ញវត្ថុ	៧១០.១៩១	២.៩០៨.២៣២	៦៤៤.៦៤៤	២.៥៩០.១៨០

១៥. សំវិធានអនុលោមនឹងវិសោធននិវត្តន៍ (ត)

បម្រែបម្រួលនៅក្នុងភាពព្រឹត្តិអត្ថប្រយោជន៍ដែលបានកំណត់ក្នុងកំឡុងការិយបរិច្ឆេទនេះ មានដូចខាងក្រោម៖

	មិនបានធ្វើសវនកម្ម ៣០ កញ្ញា ២០១៩ ដុល្លារអាមេរិក	បានធ្វើសវនកម្ម ៣១ ធ្នូ ២០១៨ ដុល្លារអាមេរិក
នាថ្ងៃទី១ ខែមករា	៦២០.៩៦១	៥៩៧.៤៦១
ប្រាក់ចំណាយលើសេវាកម្មបច្ចុប្បន្ន	៣២.៨៨៦	៤១.២៨៨
ចំណាយការប្រាក់	២៧.២៩៦	៣៦.១២០
អត្ថប្រយោជន៍បានបង់ ការវាយតម្លៃឡើងវិញ	(១៧.៤៥៧)	(១៧.៧៥៥)
	<u>៣.៨៥៤</u>	<u>(៣៦.១៥៣)</u>
នាថ្ងៃទី៣០ កញ្ញា/ថ្ងៃទី៣១ ខែធ្នូ	<u>៦៦៧.៥៤០</u>	<u>៦២០.៩៦១</u>
(គិតជាពាន់រៀល)	<u>២.៧៣៣.៥៧៦</u>	<u>២.៤៩៥.០២២</u>

បម្រែបម្រួលនៅក្នុងអត្ថប្រយោជន៍ផ្សេងទៀតដែលបានកំណត់ក្នុងកំឡុងការិយបរិច្ឆេទនេះ មានដូចខាងក្រោម៖

	មិនបានធ្វើសវនកម្ម ៣០ កញ្ញា ២០១៩ ដុល្លារអាមេរិក	បានធ្វើសវនកម្ម ៣១ ធ្នូ ២០១៨ ដុល្លារអាមេរិក
នាថ្ងៃទី១ ខែមករា	២៣.៦៨៣	២១.៨១៨
ប្រាក់ចំណាយដែលបានគ្រោង	-	(២១.៨១៨)
ចំណាយបន្ថែម	<u>១៨.៩៦៨</u>	<u>២៣.៦៨៣</u>
នាថ្ងៃទី៣០ កញ្ញា/ថ្ងៃទី៣១ ខែធ្នូ	<u>៤២.៦៥១</u>	<u>២៣.៦៨៣</u>
(គិតជាពាន់រៀល)	<u>១៧៤.៦៥៦</u>	<u>៩៥.១៥៨</u>

ចំណាយតម្លៃដែលបានទទួលស្គាល់ជាមួយ ប្រាក់បៀវត្ស ប្រាក់កម្រៃ និងចំណាយដែលពាក់ព័ន្ធនៅក្នុងរបាយការណ៍ចំណេញ ឬខាត និងចំណូលផ្សេងទៀតៗមានដូចខាងក្រោម៖

	មិនបានធ្វើសវនកម្ម ៣០ កញ្ញា ២០១៩		បានធ្វើសវនកម្ម ៣១ ធ្នូ ២០១៨	
	ដុល្លារអាមេរិក	គិតជាពាន់រៀល	ដុល្លារអាមេរិក	គិតជាពាន់រៀល
ភាពព្រឹត្តិសោធននិវត្តន៍				
ប្រាក់ចំណាយលើសេវាកម្មបច្ចុប្បន្ន	៣២.៨៨៦	១៣៣.១២៣	៤១.២៨៨	១៦៧.០១០
ចំណាយការប្រាក់	២៧.២៩៦	១១០.៤៩៤	៣៦.១២០	១៤៦.១០៥
អត្ថប្រយោជន៍ផ្សេងទៀត				
ចំណាយបន្ថែម	១៨.៩៦៨	៧៦.៧៨២	២៣.៦៨៣	៩៥.៧៩៨
	<u>៧៩.១៥០</u>	<u>៣២០.៣៩៩</u>	<u>១០១.០៩១</u>	<u>៤០៨.៩១៣</u>

១៦. បំណុលពីការជួល

បំណុលពីការជួល កើតឡើងពីការជួលដីដែលមានរយៈពេល ៤០ឆ្នាំ ពីក្រុមហ៊ុន ហ្គ្រីន ក្រេដ ខូអិល ធីឌី។

១៧. កិច្ចសន្យាបំណុល

	មិនបានធ្វើសវនកម្ម ៣០ កញ្ញា ២០១៩		បានធ្វើសវនកម្ម ៣១ ធ្នូ ២០១៨	
	ដុល្លារអាមេរិក	គិតជាពាន់រៀល	ដុល្លារអាមេរិក	គិតជាពាន់រៀល
បំណុលរយៈពេលវែង ចំណូលពន្យារ	១៤.៣២៥.០០០	៥៨.៦៦០.៨៧៥	១៤.៦២៥.០០០	៥៨.៧៦៣.២៥០
បំណុលរយៈពេលខ្លី ចំណូលពន្យារ	៣០០.០០០	១.២២៨.៥០០	២២៥.០០០	៩០៤.០៥០

១៨. កតិសន្យា

ក) កតិសន្យាជួល
ក.ស.ភ ជាម្ចាស់

ក.ស.ភ បានចុះកិច្ចសន្យាជួលដីលើមិនអាចលុបចោលមុនកាលកំណត់ លើទ្រព្យសកម្មវិនិយោគ មួយចំនួនសម្រាប់រយៈពេល ៥០ឆ្នាំ។ ការជួលនេះ មិនមានហ្គាម្រយណាមួយ ដើម្បីធ្វើឱ្យការពិនិត្យឡើង វិញលើថ្លៃជួលប្រចាំឆ្នាំអាស្រ័យលើលក្ខខណ្ឌទីផ្សារទូទៅនោះទេ។

	មិនបានធ្វើសវនកម្ម ៣០ កញ្ញា ២០១៩		បានធ្វើសវនកម្ម ៣១ ធ្នូ ២០១៨	
	ដុល្លារអាមេរិក	គិតជាពាន់រៀល	ដុល្លារអាមេរិក	គិតជាពាន់រៀល
មិនលើសពី ១ឆ្នាំ	៣០០.០០០	១.២២៨.៥០០	៣០០.០០០	១.២០៥.៤០០
លើសពី ១ឆ្នាំ មិនលើសពី ៥ឆ្នាំ	១.៥០០.០០០	៦.១៤២.៥០០	១.៥០០.០០០	៦.០២៧.០០០
លើសពី ៥ឆ្នាំ	១២.៨២៥.០០០	៥២.៥១៨.៣៧៥	១៣.០៥០.០០០	៥២.៤៣៤.៥០០
	១៤.៦២៥.០០០	៥៩.៨៨៩.៣៧៥	១៤.៨៥០.០០០	៥៩.៦៦៧.៣០០

ខ) កតិសន្យាមូលធន

	មិនបានធ្វើសវនកម្ម ៣០ កញ្ញា ២០១៩		បានធ្វើសវនកម្ម ៣១ ធ្នូ ២០១៨	
	ដុល្លារអាមេរិក	គិតជាពាន់រៀល	ដុល្លារអាមេរិក	គិតជាពាន់រៀល
ការចំណាយមូលធនទាក់ទងនឹងការចិញ្ចៀន ទ្រព្យសម្បត្តិ រោងចក្រ និងបរិក្ខារ បានចុះកិច្ចសន្យា ប៉ុន្តែមិនទាន់បាន ទទួលបានពីអ្នកផ្គត់ផ្គង់	៤.៩៣៧.៥៨១	២០.២១៩.៣៩៤	៤៧៨.៨២៤	១.៩២៣.៩១៥

១៩. ចំណូល

	មិនបានធ្វើសវនកម្ម			
	សម្រាប់រយៈពេល ៣ខែ			
	៣០ កញ្ញា ២០១៩		៣០ កញ្ញា ២០១៨	
	ដុល្លារអាមេរិក	គិតជាពាន់រៀល	ដុល្លារអាមេរិក	គិតជាពាន់រៀល
ចំណូលលើកដាក់ក្រោមឯងយោង	៣.៤៤៩.៩៦៩	១៤.០៤០.៣៩០	២.៥៧២.៣៩០	១០.៤៦១.៥៧៥
ចំណូលលើកដាក់លើទីលាន	២.៩១៦.១៧៣	១១.៨៧៧.៥៤១	២.១២៨.២៥៩	៨.៦៥៥.៦៦៩
ចំណូលពីកិច្ចការផ្សេងៗ	១.០៧៣.៨៤៨	៤.៣៧៩.៩០៦	៨៨៤.២៤៧	៣.៥៩៩.២៨០
ចំណូលពីប្រកួត	២០៧.០៥៩	៨៤៤.៥៧៧	២៣៧.៥៥៣	៩៦៥.៩៣២
ចំណូលពីថ្លៃលក់ស្តុកទំនិញ/កុងតឺន័រ	៤២៨.៣១៦	១.៧៤០.២៦៧	៧៨.៧១៥	៣២១.១១១
ចំណូលពីថ្លៃលក់ឡើងកុងតឺន័រ	៣៤១	១.៣៨៩	៧៥	៤០១
ចំណូលពីការរៀបចំទំនិញ	៤.៣៥០	១៧.៧៩១	៣.៩៥០	១៦.០៦៩
ចំណូលពីថ្លៃលក់គ្រប់គ្រងអាជីវកម្មខ្នាត	-	-	៣.៤៤៦	១៤.៣៥៥
ចំណូលពីការដឹកជញ្ជូន	៣១.៤៣៤	១២៧.៧២៤	៦០៤	២.៤៨២
ចំណូលពីការជួសជុលនិងថែទាំ	-	-	៦៧	២៧២
ចំណូលពីសេវាកម្មការកម្ម	៤៣.៦៥៥	១៧៦.៧១៦	-	-
	៨.១៩១.១៤៦	៣៣.២០៦.៣០១	៥.៩០៩.៣១០	២៤.០៣៧.១៤៦

	មិនបានធ្វើសវនកម្ម			
	សម្រាប់រយៈពេល ៩ខែ			
	៣០ កញ្ញា ២០១៩		៣០ កញ្ញា ២០១៨	
	ដុល្លារអាមេរិក	គិតជាពាន់រៀល	ដុល្លារអាមេរិក	គិតជាពាន់រៀល
ចំណូលលើកដាក់ក្រោមឯងយោង	៨.៥០៧.៥២៩	៣៤.៤៣៨.៤៧៧	៦.៤៩៤.៤១៤	២៦.២៦៣.៤១០
ចំណូលលើកដាក់លើទីលាន	៦.៩៦៤.៦៧៣	២៨.១៩២.៩៩៦	៥.៣៩៤.២២៨	២១.៨១៤.២៤៨
ចំណូលពីកិច្ចការផ្សេងៗ	២.៩០៥.៤៨០	១១.៧៦១.៣៨៣	២.៤៤៣.២៤០	៩.៨៨០.៤៦៣
ចំណូលពីប្រកួត	៥៦២.៧០០	២.២៧៧.៨១០	៥៨៨.៧៣៥	២.៣៨០.៨៤៤
ចំណូលពីថ្លៃលក់ស្តុកទំនិញ/កុងតឺន័រ	៧៨៦.៣៤១	៣.១៨៣.១០៨	២៦៤.៥៦៩	១.០៦៩.៩១៧
ចំណូលពីថ្លៃលក់ឡើងកុងតឺន័រ	៨២០	៣.៣១៩	៦.៦១២	២៦.៧៣៩
ចំណូលពីការរៀបចំទំនិញ	១៤.៤៥០	៥៨.៤៩៤	១០.៣០០	៤៦.៦៥៣
ចំណូលពីថ្លៃលក់គ្រប់គ្រងអាជីវកម្មខ្នាត	-	-	៣១.៣៤៦	១២៦.៧៦៣
ចំណូលពីការដឹកជញ្ជូន	៥៧.៨៤១	២៣៤.១៤០	២.១៨៣	៨.៦៦៧
ចំណូលពីការជួសជុលនិងថែទាំ	-	-	៨៥	៣៤៤
ចំណូលពីសេវាកម្មការកម្ម	៤៣.៦៥៥	១៧៦.៧១៦	-	-
	១៩.៨៤៣.៤៨៩	៨០.៣២៦.៤៤៣	១៥.២៣៥.៦៧២	៦១.៦១៣.០៥៨

២០. ថ្លៃដើមនៃការលក់ និងសវនកម្ម

	មិនបានធ្វើសវនកម្ម			
	សម្រាប់រយៈពេល ៣ខែ			
	៣០ កញ្ញា ២០១៩		៣០ កញ្ញា ២០១៨	
	ដុល្លារអាមេរិក	គិតជាពាន់រៀល	ដុល្លារអាមេរិក	គិតជាពាន់រៀល
ថ្លៃដងយោង	៧៤៩.៣១៣	៣.០៣៤.០៦៩	៥៤៣.៥២៣	២.២០៨.៧៤៣
រំលស់	៦៨១.៣១១	២.៧៨២.៤៤៩	៦៥៣.៣៩២	២.៦៦១.៩០៨
ប្រេងឥន្ធនៈ	២៥៤.១៩១	១.០៣៦.៤៨៤	២១៨.៤៥៥	៨៨៨.៩០២
ប្រាក់បៀវត្ស និង ប្រាក់ឈ្នួល	៣៨៨.៦២០	១.៥៨៦.៥៩៤	៣៥០.១០៨	១.៤២៥.៦៤០
ចំណាយការថែទាំ	២០១.៨៥៥	៨២២.៦៣១	១១៦.២៩៩	៤៧៤.១៩៧
ចំណាយលើការគ្រប់គ្រងអាជីវកម្មខ្លាច់	-	-	៦.៦០៨	២៦.៧២៣
ចំណាយការថែទាំ និងជួសជុលកុងតឺន័រ	-	-	៥៧	២៣១
ចំណាយលើសេវាកម្មសុភារកម្ម	១១៥.៥៨០	៤៦៧.៨៦៨	-	-
ចំណាយផ្សេងៗ	៨៦.១៧៨	៣៥០.៧៣៤	១៧.០៨៧	៧០.៩៧១
	<u>២.៤៧៣.០៤៨</u>	<u>១០.០៨០.៩២៦</u>	<u>១.៩០៥.៥២៩</u>	<u>៧.៧៥៧.២៧៥</u>

	មិនបានធ្វើសវនកម្ម			
	សម្រាប់រយៈពេល ៩ខែ			
	៣០ កញ្ញា ២០១៩		៣០ កញ្ញា ២០១៨	
	ដុល្លារអាមេរិក	គិតជាពាន់រៀល	ដុល្លារអាមេរិក	គិតជាពាន់រៀល
ថ្លៃដងយោង	១.៦៩១.៨៥៨	៦.៨៤៨.៦៤១	១.២៥៩.២១៧	៥.០៩២.២៧៤
រំលស់	២.០៤២.៥៥២	៨.២៦៨.២៥០	១.៩៩៩.៤៣០	៧.៩២៣.៩៣៥
ប្រេងឥន្ធនៈ	៦៧៧.៥៣១	២.៧៤២.៦៤៥	៥៨៣.១៣៣	២.៣៥៨.១៩០
ប្រាក់បៀវត្ស និង ប្រាក់ឈ្នួល	១.១៣៦.៤០៩	៤.៦០០.១៨៤	១.០០៣.៦៨៥	៤.០៥៨.៩០២
ចំណាយការថែទាំ	៥០៨.៦៤៣	២.០៥៨.៩៨៧	៣៧២.៤១៨	១.៥០៦.៤៦៣
ចំណាយលើការគ្រប់គ្រងអាជីវកម្មខ្លាច់	-	-	៦.៦០៨	២៦.៧២៣
ចំណាយការថែទាំ និងជួសជុលកុងតឺន័រ	-	-	៥៧	២៣១
ចំណាយលើសេវាកម្មសុភារកម្ម	១១៥.៥៨០	៤៦៧.៨៦៨	-	-
ចំណាយផ្សេងៗ	១៩០.៩០៣	៧៧២.៧៧៦	១៤១.៩៣០	៥៧៣.៩៦៣
	<u>៦.៣៦៣.៤៧៦</u>	<u>២៤.៧៥៩.៣៥១</u>	<u>៥.៣២៦.៥៧៨</u>	<u>២១.៥៤០.៦៨១</u>

២១. ចំណូលផ្សេងៗ

	មិនបានធ្វើសវនកម្ម សម្រាប់រយៈពេល ៣ខែ			
	៣០ កញ្ញា ២០១៩		៣០ កញ្ញា ២០១៨	
	ដុល្លារអាមេរិក	គិតជាពាន់រៀល	ដុល្លារអាមេរិក	គិតជាពាន់រៀល
ចំណូលពីការជួល	២៣១.៤៩៦	៩៤៤.៧២៣	២១៩.២៣០	៨៩០.១៨១
ចំណូលពីការប្រាក់៖				
- ប្រាក់បញ្ញើជាមួយស្ថាប័នហិរញ្ញវត្ថុ	៣២៣.៧៩២	១.៣២៣.២១៨	១១៣.៨៧៣	៤៦២.៩៣១
- ផ្ទៃជួលត្រូវទទួល	៤២.៩៥៧	១៧៤.៩០៩	-	-
ចំណូលផ្សេងៗ	៣៤.៩២៦	១៦៩.៥៧៤	២៣.៦២៧	៩៥.៩៣៤
	៦៣៣.១៧១	២.៦១២.៤២៤	៣៥៦.៧៣០	១.៤៤៩.០៤៦

	មិនបានធ្វើសវនកម្ម សម្រាប់រយៈពេល ៩ខែ			
	៣០ កញ្ញា ២០១៩		៣០ កញ្ញា ២០១៨	
	ដុល្លារអាមេរិក	គិតជាពាន់រៀល	ដុល្លារអាមេរិក	គិតជាពាន់រៀល
ចំណូលពីការជួល	៦៥៥.២០១	២.៦៥២.២៥៤	៤៦០.២៣៦	១.៨៦១.១៩៤
ចំណូលពីការប្រាក់៖				
- ប្រាក់បញ្ញើជាមួយស្ថាប័នហិរញ្ញវត្ថុ	១.០១៨.៧១៣	៤.១២៣.៧៥០	២៧៥.៧៤៤	១.១១៥.១០៩
- ផ្ទៃជួលត្រូវទទួល	៩៩.៥៧០	៤០៣.០៥៩	-	-
ផលចំណែកនៃប្រាក់កក់ត្រូវបង់រយៈពេល វែង	១១៨.៧៥៧	៤៨០.៧២៨	-	-
លុបចោលលើឱនភាពនៃការខាតបង់នៃ គណនីពាណិជ្ជកម្មដែលបានកត់ត្រា	២.៨៨២	១១.៦៦៦	-	-
ចំណូលពីការវិនិយោគសុទ្ធលើការជួលបន្ត	១.៤០៤.២៦២	៥.៧០០.៦៤៥	-	-
ចំណូលផ្សេងៗ	៧១.២៩៤	២៨៨.៥៩៩	៤៩.៤៦០	២០០.០១៦
	៣.៣៧៤.៦៧៩	១៣.៦៦០.៧០១	៧៨៥.៤៤០	៣.១៧៦.៣១៩

២២. ចំណាយទូទៅ និងចំណាយរដ្ឋបាល

	មិនបានធ្វើសវនកម្ម			
	សម្រាប់រយៈពេល ៣ខែ			
	៣០ កញ្ញា ២០១៩		៣០ កញ្ញា ២០១៨	
	ដុល្លារអាមេរិក	គិតជាពាន់រៀល	ដុល្លារអាមេរិក	គិតជាពាន់រៀល
ចំណាយប្រាក់បៀវត្ស និងអត្ថប្រយោជន៍ផ្សេងៗ	៩០១.៨២៥	៣.៦៨៤.០៩៩	៩០២.១៨០	៣.៦៧៤.២៧៧
ចំណាយទឹក ភ្លើង និង ប្រេងឥន្ធនៈ	១១៩.៩៦១	៤៨៩.៥៦២	១១២.៦៩១	៤៨៨.៧៩០
វិលសំ	១០៣.៨៧៦	៤២៣.៧៥៦	៨៥.៥៨២	៣៤៨.៥៩៩
កម្រៃសម្រាប់ក្រុមប្រឹក្សាភិបាល	៥១.៧៣៧	២១១.៣២២	៥១.៩០៣	២១១.៤៧១
អំណោយសង្ហារម្មណ៍	៩៧.០៩១	៣៩៦.៣២១	៧២.៤៩៣	២៩៧.១៥២
ចំណាយផ្គត់ផ្គង់សម្ភារៈការិយាល័យ	៤៧.៣៩៩	១៩៣.០៧៩	១៧.៤៣១	៧១.៦១២
ចំណាយលើការកំណត់	៥៩.៨៩៨	២៤៥.៩១៩	៣២.៩៦០	១៣៥.៤៦៦
ចំណាយការជួសជុល និងថែទាំ	៤៤.០៦៦	១៨០.០៥៦	៦៤.៨៧០	២៦៣.០៩២
ចំណាយទំនាក់ទំនងផ្សេងៗ	១៤.៨៩៤	៦០.៨៤៨	១៥.៤៤៧	៦២.៩១៩
ចំណាយលើថ្លៃវិភាគ	៧.២៥៦	៣០.៤១៤	១.៨៣៣	៧.៦៣៤
ចំណាយលើការធ្វើដំណើរ	១៦.៤០៤	៦៧.៨៧៤	១០.៩៧៨	៤៤.៧៧៦
ចំណាយទន្ទេងៗ	៨.៣០២	៣៣.៨៨០	៨.២៩៩	៣៤.២៥៨
ចំណាយផ្សេងៗ	៨០.៣៩៣	៣២៧.៤៨២	៩៦.៨៨១	៣៩៥.៤៥៤
ការខាតបង់លើការលក់ទ្រព្យសម្បត្តិ រោងចក្រ បរិក្ខារ	១០៣.០០៩	៤១៨.៣៩៩	-	-
	១.៦៥៦.១១១	៦.៧៦២.៦១១	១.៤៧៣.៦០៨	៦.០០៥.៤៩៦

២២. ចំណាយទូទៅ និងចំណាយរដ្ឋបាល (ត)

	មិនបានធ្វើសវនកម្ម			
	សម្រាប់រយៈពេល ៩ខែ			
	៣០ កញ្ញា ២០១៩		៣០ កញ្ញា ២០១៨	
	ដុល្លារអាមេរិក	គិតជាពាន់រៀល	ដុល្លារអាមេរិក	គិតជាពាន់រៀល
ចំណាយប្រាក់បៀវត្ស និងអត្ថប្រយោជន៍ផ្សេងៗ	២.៧៦៣.៥៦៧	១១.១៨៦.៩១៩	២.៦២៦.២១៧	១០.៦២០.៤២២
ចំណាយទឹក ភ្លើង និង ប្រេងឥន្ធនៈ	៣៣៩.៩០៩	១.៣៧៥.៩៥២	៣២៧.៩៣៥	១.៣២៦.១៦៩
រឹមសំ	២៨៥.៣២១	១.១៥៤.៩៧៩	២៥២.៥៩២	១.០២១.៤៨២
កម្រៃសម្រាប់ក្រុមប្រឹក្សាភិបាល	១៥៤.៧៤០	៦៣៤.៤៨៤	១៥៦.៩១៧	៦៣៤.៩៧២
វិធានការសង្គមសុខាភិបាល	២៨០.២០៧	១.១៣៤.២៧៨	៣៣៨.៤៦៩	១.៣៦៨.៧៦៩
ចំណាយផ្គត់ផ្គង់សម្ភារៈការិយាល័យ	១១៤.៩០៧	៤៦៣.៤២៤	៦៥.៣២៤	២៦៤.១៧០
ចំណាយលើការកំសាន្ត	២៥៦.៦៧៥	១.០១៨.៧៨០	១៧៨.០៤៩	៧២០.០៣០
ចំណាយការផ្តល់ជូន និងថែទាំ	១៣៧.១៧៨	៥៥៥.២៩៧	១១៥.៤១៤	៤៦៦.៧៣៤
ចំណាយទំនាក់ទំនងផ្សេងៗ	៤៥.៨៦០	១៨៥.៦៤១	៤៥.២៧៣	១៨៣.០៨៤
ចំណាយលើការធ្វើដំណើរ	៦៥.១០០	២៦៣.៥២៥	១៦.៦១៩	៦៧.២០៧
ចំណាយលើថ្លៃវិទ្យុទ្រព្យ	៧៥.៨៩១	៣០៧.២០៧	៣៦.៣៤០	១៤៦.៩៩៩
ចំណាយពន្ធផ្សេងៗ	២៣.៥០២	៩៥.១៣៦	៥៤.៧២៤	២២១.៣០៤
ចំណាយផ្សេងៗ	១៩៤.៤៣១	៧៨៧.០៥៧	២៨០.៣៥២	១.១៣៣.៧៤៤
ការជម្រះចេញពីបញ្ជីនៃទ្រព្យសម្បត្តិ រោងចក្រ និងបរិក្ខារ	-	-	៨.៧៦៨	៣៥.៤៥៨
ការខាតបង់លើការលក់ទ្រព្យសម្បត្តិ រោងចក្រ បរិក្ខារ	-	-	៥២.២៤៦	២១១.២៨៣
មិនអាចលើកណតិក្រាហ្វិក	១៨១.៨៩៩	៧៣៦.១៦៥	-	-
	៤.៩១៥.៧៤៧	១៩.៨៩៨.៩៤៤	៤.៥៥៥.២៣៩	១៨.៤២១.៣៨៧

២៣. ចំណាយហិរញ្ញប្បទាន

	មិនបានធ្វើសវនកម្ម			
	សម្រាប់រយៈពេល ៣ខែ			
	៣០ កញ្ញា ២០១៩		៣០ កញ្ញា ២០១៨	
	ដុល្លារអាមេរិក	គិតជាពាន់រៀល	ដុល្លារអាមេរិក	គិតជាពាន់រៀល
ចំណាយការប្រាក់លើ				
- កម្ចី	២៥៦.៩០៧	១.០៤៩.២១៦	២៧៧.៨៣៦	១.១៣១.៦៩៦
- ចំណូលពីការផ្តល់ជូន	២៨.៦៣៨	១១៦.៦០៦	-	-
ផលប៉ះពាល់នៃ				
- ភាគលាភត្រូវបង់	១៣.១១២	៥៧.៨៣២	១៨.៦៤៨	៧៥.៩៨០
	២៩៨.៦៥៧	១.២២៣.៦៥៤	២៩៦.៤៨៤	១.២០៧.៦៧៦

២៣. ចំណាយហិរញ្ញវត្ថុប្រឡង (ត)

	មិនបានធ្វើសវនកម្ម			
	សម្រាប់រយៈពេល ៩ខែ			
	៣០ កញ្ញា ២០១៩		៣០ កញ្ញា ២០១៨	
	ដុល្លារអាមេរិក	គិតជាពាន់រៀល	ដុល្លារអាមេរិក	គិតជាពាន់រៀល
ចំណាយការប្រាក់លើ				
កម្ចី	៧៧១.១៨១	៣.១២១.៧៤១	៨១៩.៦៥២	៣.៣១៤.៦៧៣
បំណុលពីការជួល	៦៦.៣៧៩	២៦៤.៧០២	-	-
ផលប៉ះពាល់នៃ				
- ប្រាក់កម្រៃទទួលរយៈពេលវែង	២៣៧.៥១៣	៩៦១.៤៥៣	-	-
- ភាគលាភត្រូវបង់	៣៩.៦៩២	១៦០.៦៧៣	៥៦.៥០៦	២២៨.៥១០
	<u>១.១១៤.៧៦៥</u>	<u>៤.៥១២.៥៦៩</u>	<u>៨៧៦.១៥៨</u>	<u>៣.៥៤៣.១៨៣</u>

២៤. ចំណាយពន្ធ

	មិនបានធ្វើសវនកម្ម			
	សម្រាប់រយៈពេល ៣ខែ			
	៣០ កញ្ញា ២០១៩		៣០ កញ្ញា ២០១៨	
	ដុល្លារអាមេរិក	គិតជាពាន់រៀល	ដុល្លារអាមេរិក	គិតជាពាន់រៀល
ចំណាយពន្ធលើប្រាក់ចំណេញ៖				
ពន្ធប្រាក់ចំណេញក្នុងគ្រា	៨៩០.៤២៧	៣.៦២៤.៥១៩	១.៧៥៣.៤៥៣	៧.០៩៤.៥៤៣
ចំណាយពន្ធពន្យារ ៖				
ភាពខុសគ្នាបណ្តោះអាសន្ន	១៣.៩២៦	៥៦.៥៩៤	(២.៩៦៣.៦៦៧)	(១១.៩៨១.៣០២)
ចំណាយពន្ធសរុប	<u>៩០៤.៣៥៣</u>	<u>៣.៦៨១.១១៣</u>	<u>(១.២១០.២១៤)</u>	<u>(៤.៨៨៦.៧៥៩)</u>

២៤. ចំណាយពន្ធ (ត)

	មិនបានធ្វើសវនកម្ម សម្រាប់រយៈពេល ៩ខែ			
	៣០ កញ្ញា ២០១៩		៣០ កញ្ញា ២០១៨	
	ដុល្លារអាមេរិក	គិតជាពាន់រៀល	ដុល្លារអាមេរិក	គិតជាពាន់រៀល
ចំណាយពន្ធលើប្រាក់ចំណេញ៖				
ពន្ធប្រាក់ចំណេញក្នុងក្រា ខ្លះ/(លើស) ទទួលស្គាល់ចំណូលពន្ធក្នុងឆ្នាំ មុន	១.៩៩០.៤២៩	៨.០៥៧.២៥៧	២.០៥១.៣០៤	៨.២៩៥.៤៧៣
	១៤.៩៥៣	៦០.៥៣០	(៥៩.១៥៧)	(២៣៩.២៣១)
	២.០០៥.៣៨២	៨.១១៧.៧៨៧	១.៩៩២.១៤៧	៨.០៥៦.២៤២
ចំណាយពន្ធពន្យារ ៖				
កាណិស្តាបណ្តោះអាសន្ន	២៦.២៨៥	១០៦.៤០១	(២.៩៣៨.៣២២)	(១១.៨៨២.៥៧៤)
ខ្លះ ទទួលស្គាល់ចំណូលពន្ធក្នុងឆ្នាំមុន	-	-	២២៥.៦៩០	៩១២.៦៩១
	២៦.២៨៥	១០៦.៤០១	(២.៧១២.៦៣២)	(១០.៩៦៩.៨៨៣)
ចំណាយពន្ធសរុប	២.០៣១.៦៦៧	៨.២២៤.១៨៨	(៧២០.៤៨៥)	(២.៩១៣.៦៤១)

ផ្អែកលើច្បាប់ស្តីពីសារពើពន្ធរបស់ព្រះរាជាណាចក្រកម្ពុជា ក.ស.ក មានកាតព្វកិច្ចក្នុងការបង់ពន្ធលើប្រាក់ចំណេញក្នុងអត្រា ២០% (២០១៨៖២០%) លើប្រាក់ចំណេញជាប់ពន្ធ ឬពន្ធអប្បបរមាក្នុងអត្រា ១% (២០១៨៖១%)។

២៥. ចំណេញក្នុងមួយភាគហ៊ុន

	មិនបានធ្វើសវនកម្ម សម្រាប់រយៈពេល ៣ខែ			
	៣០ កញ្ញា ២០១៩		៣០ កញ្ញា ២០១៨	
	ដុល្លារអាមេរិក	គិតជាពាន់រៀល	ដុល្លារអាមេរិក	គិតជាពាន់រៀល
ចំណេញសម្រាប់ផ្តល់ដល់ភាគហ៊ុនិក ធម្មតា	៣.៤៥៤.៧១៥	១៤.០៨០.៦៩៧	៣.៨០៨.៩៣២	១៥.៤៣៦.០៥៣
ចំនួនភាគហ៊ុនធម្មតាដែលបានដាក់លក់គិត ជាមធ្យម	២០.៦៨៤.៣៦៥	២០.៦៨៤.៣៦៥	២០.៦៨៤.៣៦៥	២០.៦៨៤.៣៦៥
ចំណេញក្នុងមួយភាគហ៊ុនគោល	០,១៧	០,៦៨	០,១៨	០,៧៥
ចំណេញក្នុងមួយភាគហ៊ុនដែលថយចុះ	០,១៧	០,៦៨	០,១៨	០,៧៥

២៥. ចំណេញក្នុងមួយភាគហ៊ុន (ត)

	មិនបានធ្វើសវនកម្ម សម្រាប់រយៈពេល ៣ខែ			
	៣០ កញ្ញា ២០១៩		៣០ កញ្ញា ២០១៨	
	ដុល្លារអាមេរិក	គិតជាពាន់រៀល	ដុល្លារអាមេរិក	គិតជាពាន់រៀល
ចំណេញសម្រាប់ផ្តល់ដល់ភាគហ៊ុនិក				
ធម្មតា	៨.៧៨៨.៦៩៩	៣៥.៥៧៦.៤៩១	៥.៩៩១.១៣២	២៤.២២៨.១៣៧
ចំនួនភាគហ៊ុនធម្មតាដែលបានដាក់លក់គិត ជាមធ្យម	២០.៦៨៤.៣៦៥	២០.៦៨៤.៣៦៥	២០.៦៨៤.៣៦៥	២០.៦៨៤.៣៦៥
ចំណេញក្នុងមួយភាគហ៊ុនគោល	០,៤២	១,៧២	០,២៩	១,១៧
ចំណេញក្នុងមួយភាគហ៊ុនដែលថយចុះ	០,៤២	១,៧២	០,២៩	១,១៧

ចំណេញក្នុងមួយភាគហ៊ុនដែលថយចុះ ត្រូវបានគណនាដោយកាត់កងចំនួនភាគហ៊ុនធម្មតា ដែលមិនទាន់បានដាក់លក់ជាមធ្យម ដើម្បីសន្មតនូវការផ្លាស់ប្តូរនូវភាគហ៊ុនធម្មតាដែលអាចធ្លាក់តម្លៃទាំងអស់ ។

ក.ស.ភ មិនមានភាគហ៊ុនធម្មតាដែលអាចធ្លាក់តម្លៃទេក្នុងការិយបរិច្ឆេទនេះ ។ ដូច្នេះចំណេញក្នុងមួយភាគហ៊ុនដែលថយចុះមានតម្លៃស្មើចំណេញក្នុងមួយភាគហ៊ុនគោល។

២៦. ភាគលាភត្រូវបានបង់

នៅថ្ងៃទី២៩ ខែមីនា ឆ្នាំ២០១៩ ក្រុមប្រឹក្សាភិបាលបានអនុម័តនៅក្នុងការចែកភាគលាភសម្រាប់ការិយបរិច្ឆេទ ថ្ងៃទី៣១ ខែធ្នូ ឆ្នាំ២០១៨ ទៅកាន់ភាគហ៊ុនិក តាមប្រភេទភាគហ៊ុនដូចខាងក្រោម៖

- ភាគហ៊ុនិកដែលកាន់ភាគហ៊ុនប្រភេទ "ក" ទទួលបានភាគលាភបន្ថែមចំនួន ៧៩.១៣១ដុល្លារអាមេរិក (សមមូលទៅនឹង ៣១៧.៧១១.៨៤៦រៀល) បន្ថែមពីលើភាគលាភធានាសរុប។
- ភាគហ៊ុនិកដែលកាន់ភាគហ៊ុនប្រភេទ "ខ" ទទួលបានភាគលាភសរុបចំនួន ៦២២.៦៦៥ដុល្លារអាមេរិក (សមមូលទៅនឹង២.៥០០.០០០រៀល)។

ភាគលាភទាំងនេះត្រូវបានទូទាត់នៅថ្ងៃទី១០ ខែមេសា ឆ្នាំ២០១៩។

២៧. អំណត់បន្ទាញព្រឹត្តិការណ៍សម្ព័ន្ធ

(ក) ក.ស.ភ មានប្រតិបត្តិការសំខាន់ៗជាមួយ និងព្រឹត្តិការណ៍សម្ព័ន្ធនៅក្នុងការិយបរិច្ឆេទមានដូចខាងក្រោម៖

	មិនបានធ្វើសវនកម្ម សម្រាប់រយៈពេល ៣ខែ			
	៣០ កញ្ញា ២០១៩		៣០ កញ្ញា ២០១៨	
	ដុល្លារអាមេរិក	គិតជាពាន់រៀល	ដុល្លារអាមេរិក	គិតជាពាន់រៀល
ព្រឹត្តិការណ៍សម្ព័ន្ធ				
ក.ស.ហ				
ចំណាយការព្រាក់	២៥៦.៩០៧	១.០៤៩.២១៧	២៧៧.៨៣៦	១.១៣១.៦៩៦
ក.ស.ហ និង ក.ស.ជ				
អំណោយសព្វធានា	៥.៦២៤	២៣.០៨២	៦.៧៧០	២៧.៨៣៥

២៧. កំណត់បញ្ជីពាណិជ្ជកម្ម (ត)

	មិនបានធ្វើសវនកម្ម សម្រាប់រយៈពេល ៩ខែ			
	៣០ កញ្ញា ២០១៩		៣០ កញ្ញា ២០១៨	
	ដុល្លារអាមេរិក	គិតជាពាន់រៀល	ដុល្លារអាមេរិក	គិតជាពាន់រៀល
ព្យាបាលសម្ព័ន្ធ				
ក.ស.ណ				
ចំណាយការប្រាក់	៧៧១.១៨១	៣.១២១.៧៤១	៨១៩.៦៥២	៣.៣១៤.៦៧៣
ក.ស.ហ និង ក.ស.ជ				
វិវេណយសទ្ធារទាន	២៣.១៩៤	៩៣.៨៨៩	៣៧.២៣១	១៩០.៩៦២

(ខ) អត្ថប្រយោជន៍គណៈគ្រប់គ្រងសំខាន់ៗ សម្រាប់ដំណាច់ការិយបរិច្ឆេទមានដូចខាងក្រោម៖

	មិនបានធ្វើសវនកម្ម សម្រាប់រយៈពេល ៣ខែ			
	៣០ កញ្ញា ២០១៩		៣០ កញ្ញា ២០១៨	
	ដុល្លារអាមេរិក	គិតជាពាន់រៀល	ដុល្លារអាមេរិក	គិតជាពាន់រៀល
អត្ថប្រយោជន៍និយោជិតរយៈពេលខ្លី	៥១.៧៣៧	២១១.៣២២	៤១.៩០៣	២១១.៤៧១

	មិនបានធ្វើសវនកម្ម សម្រាប់រយៈពេល ៩ខែ			
	៣០ កញ្ញា ២០១៩		៣០ កញ្ញា ២០១៨	
	ដុល្លារអាមេរិក	គិតជាពាន់រៀល	ដុល្លារអាមេរិក	គិតជាពាន់រៀល
អត្ថប្រយោជន៍និយោជិតរយៈពេលខ្លី	១៥៦.៧៤០	៦៣៤.៤៨៤	១៥៦.៩១៧	៦៣៤.៥៧២

២៨. កម្មវត្ថុ និងគោលការណ៍នៃការរៀបចំរបាយការណ៍ហិរញ្ញវត្ថុ

កម្មវត្ថុនៃការគ្រប់គ្រងហានិភ័យហិរញ្ញវត្ថុរបស់ ក.ស.ក គឺដើម្បីបង្កើនប្រសិទ្ធភាពកម្មសម្រាប់ភាគហ៊ុនិក ហើយទន្ទឹមគ្នានេះក៏ដើម្បីកាត់បន្ថយសក្តានុពលនៃផលប៉ះពាល់មិនល្អ ដែលអាចកើតឡើងដោយសារការប្រែប្រួលនៃទីផ្សារហិរញ្ញវត្ថុ។

ក្រុមប្រឹក្សាភិបាលមានទំនួលខុសត្រូវលើការកំណត់កម្មវត្ថុនេះ និង គោលការណ៍មូលដ្ឋាននៃការគ្រប់គ្រងហានិភ័យហិរញ្ញវត្ថុរបស់ ក.ស.ក។ ហេតុនេះគណៈគ្រប់គ្រងបានបង្កើតគោលការណ៍លើអិកដូចជា កម្រិតសិទ្ធិអំណាចក្រុមពិនិត្យការទទួលខុសត្រូវការកំណត់ និង វាស់វែងអត្តសញ្ញាណហានិភ័យ និងកំណត់ផលប៉ះពាល់ដោយអនុលោមតាមកម្មវត្ថុនិងគោលការណ៍មូលដ្ឋានដែលបានអនុម័តដោយក្រុមប្រឹក្សាភិបាល។

២៨. កម្មវត្ថុ និងគោលការណ៍នៃការគ្រប់គ្រងហានិភ័យហិរញ្ញវត្ថុ (ត)

ក. ហានិភ័យឥណទាន

ហានិភ័យឥណទាន គឺជាការខាតបង់ផ្នែកហិរញ្ញវត្ថុរបស់ ក.ស.ភ ដោយដៃគូពាណិជ្ជកម្មមិនបាន បំពេញកាតព្វកិច្ចដូចមានចែងក្នុងកិច្ចសន្យា។ ក.ស.ភ ប្រឈមនឹងហានិភ័យឥណទានភាគច្រើនពីការ លក់ជាឥណទាន។ តាមគោលការណ៍ ក.ស.ភ ត្រូវត្រួតពិនិត្យជាប្រចាំទៅលើស្ថានភាពហិរញ្ញវត្ថុដៃគូ ពាណិជ្ជកម្មសមភាគីដើម្បីធានាថា ក.ស.ភ ប្រឈមនឹងហានិភ័យឥណទានតិចបំផុត។

ហានិភ័យឥណទានដែល ក.ស.ភ ងាយរងផលប៉ះពាល់ គឺតាមរយៈគណនីត្រូវទទួលពីអភិវឌ្ឍន៍។ អាហ្វកាយឥណទានរបស់ ក.ស.ភ មានរយៈពេលពី១ ទៅ ៣ខែ (២០១៨:១ ទៅ ៣ខែ) ហើយ ក.ស.ភ ព្យាយាមធ្វើការគ្រប់គ្រងយ៉ាងមិត្តដល់ លើគណនីត្រូវទទួលដែលមិនទាន់ប្រមូលដើម្បីកាត់ចន្ថយហានិ- ភ័យឥណទានអោយទាបបំផុត។ សមតុល្យដែលហួសកាលកំណត់ ត្រូវបានពិនិត្យឡើងវិញយ៉ាងទៀង ទាត់ដោយគណៈគ្រប់គ្រង។

ខ. ហានិភ័យសាច់ប្រាក់ងាយស្រួល និងលំហូរសាច់ប្រាក់

ហានិភ័យសាច់ប្រាក់ងាយស្រួល និង លំហូរសាច់ប្រាក់កើតឡើងពីការគ្រប់គ្រងរបស់ ក.ស.ភ ទៅ លើប្តូរធនបង្វិល។ វាគឺជាហានិភ័យមួយ ដែល ក.ស.ភ នឹងជួបប្រទះផលប៉ះពាល់ក្នុងការបំពេញនូវ កាតព្វកិច្ចហិរញ្ញវត្ថុ នៅពេលដែលដល់កាលកំណត់ត្រូវសង។

ក.ស.ភ គ្រប់គ្រងយ៉ាងយកចិត្តទុកដាក់លើកាលកំណត់នៃបំណុលចាស់ៗ លំហូរសាច់ប្រាក់ពី ប្រតិបត្តិការ និង ភាពមានស្រាប់នៃមូលនិធិយ៉ាងសកម្ម ដើម្បីធានាបាននូវរាល់តម្រូវការប្រតិបត្តិការ វិនិយោគ និង ហិរញ្ញប្បទាន។ នៅក្នុងយុទ្ធសាស្ត្រនៃការគ្រប់គ្រងហានិភ័យសាច់ប្រាក់ងាយស្រួល ក.ស.ភ ធ្វើការរក្សានូវកម្រិតសាច់ប្រាក់ និង សាច់ប្រាក់សមមូលគ្រប់គ្រាន់សម្រាប់គាំទ្រដល់សកម្មភាព ប្រតិបត្តិការរបស់ ក.ស.ភ។

គ. ហានិភ័យអត្រាការប្រាក់

ហានិភ័យអត្រាការប្រាក់ គឺជាហានិភ័យដែលកម្រិតអត្រា ឬលំហូរសាច់ប្រាក់នាពេលអនាគត នៃ ឧបករណ៍ហិរញ្ញវត្ថុរបស់ ក.ស.ភ អាចនឹងប្រែប្រួលដោយសារតែការប្រែប្រួលរបស់អត្រាការប្រាក់ទីផ្សារ។

ការប្រឈមរបស់ ក.ស.ភ ទៅនឹងហានិភ័យអត្រាការប្រាក់ គឺទាក់ទងនឹងកម្ចី។ ក.ស.ភ គ្រប់គ្រង ហានិភ័យអត្រាការប្រាក់របស់ខ្លួន ដោយត្រួតពិនិត្យយ៉ាងយកចិត្តទុកដាក់លើបំណុលទីផ្សារ ហើយសំខាន់ជាង នេះទៀត គឺរក្សាដោយប្រុងប្រយ័ត្នអោយបាន នូវការណាមួយនៃកម្ចីដែលមានអត្រាថេរ និងអត្រា អថេរ។ ក.ស.ភ ពុំបានប្រើប្រាស់ដេរីវេទីវឌ្ឍន៍ឧបករណ៍ហិរញ្ញវត្ថុ ដើម្បីកាត់ចន្ថយហានិភ័យរបស់ប្រាក់ បំណុលដែលត្រូវសងនោះទេ។

២៩. យថាភាពនៃពន្ធ

នៅក្នុងប្រទេសកម្ពុជា បទបញ្ញត្តិស្តីពីពន្ធដារ រួមមាន អនុក្រឹត្យ ប្រកាស សារាចរណែនាំ និង សេចក្តីជូន ដំណឹងផ្សេងៗ ដែលជាញឹកញយតែងមានការកែតម្រូវតាមរយៈការធ្វើវិសោធនកម្ម របស់អគ្គនាយកដ្ឋានពន្ធដារ ដែលកត្តានេះអាចនាំឱ្យភាគីពាក់ព័ន្ធ អាចនឹងធ្វើការបកស្រាយផ្សេងៗពីគ្នា ទៅលើបទដ្ឋានគតិយុត្តិទាំងនោះ។ តាមនីតិវិធីច្បាប់ អន្តរពន្ធដារនឹងចុះធ្វើការក្រេតពិនិត្យឡើងវិញ ដើម្បីធ្វើការដាក់ពិន័យ តាមកំរិតទោសទណ្ឌ និង ការពិន័យលើការប្រាក់ជាដើម ចំពោះបទល្មើស ពាក់ព័ន្ធនឹងពន្ធដារ។ ភាពបំប្លែងជាញឹកញាប់នៃច្បាប់ពន្ធដារ អាចនាំឱ្យកើតមានជាហានិភ័យ យ៉ាងខ្ពស់ចំពោះអង្គការពន្ធដារខាងមុខ។ ថ្នាក់គ្រប់គ្រងជឿជាក់ថា ខ្លួនមាន ហេតុផលសមរម្យ និងគ្រប់គ្រាន់សំរាប់ចំណុលពន្ធ ដោយផ្អែកលើការបកស្រាយរបស់បទបញ្ញត្តិនៃពន្ធនាពេល បច្ចុប្បន្ន។

៣០. បំរែបំរួលតាមរដ្ឋបាលនៃប្រតិបត្តិការលើកម្ម

តម្រូវការសេវាលើសេវាកម្មរបស់ ក.ស.ភ គឺផ្តុំទៅលើបម្រែបម្រួលតាមរដ្ឋបាល ដែលជាលទ្ធផលពី តម្រូវការដ៏ខ្ពស់សម្រាប់លើកផលកាត់ដៃ វត្ថុធាតុដើមវាយនភណ្ឌ និងសម្ភារៈសំណង់។ តាមប្រវត្តិនៃប្រតិបត្តិ ការលើកម្ម តម្រូវការខ្ពស់បំផុតនៃសេវាកម្មរបស់ក្រុមហ៊ុន គឺស្ថិតនៅក្នុងឆមាសទី៣នៃការិយបរិច្ឆេទ ដែល បណ្តាលមកពីតម្រូវការខ្ពស់នៃការនាំចេញទៅសហរដ្ឋអាមេរិក និងការនាំចូលពីប្រទេសចិន។

៣១. ព្រឹត្តិការណ៍សំខាន់ៗក្នុងអំឡុងពេលហិរញ្ញវត្ថុ

នៅថ្ងៃទី១៥ ខែកុម្ភៈ ឆ្នាំ២០១៩ ក.ស.ភ បានចុះកិច្ចព្រមព្រៀងជូលរយៈពេល ៤០ឆ្នាំ ជាមួយក្រុមហ៊ុន ហ្គីនក្រេដ ខូអិលធីឌី ហៅកាត់ថា (“ហ្គីនក្រេដ”) ដើម្បីជូលដីពី ហ្គីនក្រេដ នៅសង្កាត់គីឡូម៉ែត្រលេខ៦ ខណ្ឌ ឫស្សីកែវ និងក្រុងព្រះសីហនុ ដែលមានទំហំ ៧០.៤២៤.២៤ ម៉ែត្រការ៉េ។

នៅថ្ងៃទី១៥ ខែមីនា ឆ្នាំ២០១៩ ក.ស.ភ បានចុះកិច្ចព្រមព្រៀងជូលរយៈពេល ៤០ឆ្នាំ ជាមួយក្រុមហ៊ុន ហ្វិយ បាង អ៊ិនវេសមេន អ៊ិនវេសមេន ក្រុម ហៅកាត់ថា (“ហ្វិយ បាង”) ដើម្បីជូលដីទៅឱ្យ ហ្វិយ បាង នៅសង្កាត់គីឡូម៉ែត្រលេខ៦ ខណ្ឌឫស្សីកែវ និងក្រុងព្រះសីហនុ ដែលមានទំហំ ៤០.០០០ ម៉ែត្រការ៉េ។

នៅថ្ងៃទី១៥ ខែមីនា ឆ្នាំ២០១៩ ក.ស.ភ បានចុះកិច្ចព្រមព្រៀងជូលរយៈពេល ៤០ឆ្នាំ ជាមួយក្រុមហ៊ុន មេតង អូរីហ្សា ក្រេឌីង ខូអិលធីឌី ហៅកាត់ថា (“មេតង អូរីហ្សា”) ដើម្បីជូលដីទៅឱ្យ មេតង អូរីហ្សា នៅសង្កាត់ គីឡូម៉ែត្រលេខ៦ ខណ្ឌឫស្សីកែវ ដែលមានទំហំ ១៧.០០០ម៉ែត្រការ៉េ។

ផ្នែកទី ៤
ការពិភាក្សា និងការវិភាគ
របស់គណៈក្រុមប្រឹក្សា

ក- ទិដ្ឋភាពទូទៅនៃប្រតិបត្តិការ

ក. ស. ភ. គឺជាកំពង់ផែអន្តរជាតិមួយក្នុងចំណោមកំពង់ផែអន្តរជាតិទាំងពីរក្នុងប្រទេសកម្ពុជា។ ក. ស. ភ. មានមណ្ឌលអាជីវកម្មលាតសន្ធឹងពីភ្នំពេញ ដល់ទន្លេមេគង្គក្រោម (អ្នកល្បឿង) និងពីភ្នំពេញ ដល់ទន្លេមេគង្គលើ (ទន្លេបិទ) ដែលកំណត់ក្នុងអនុក្រឹត្យលេខ០១ ចុះថ្ងៃទី៥ ខែមករា ឆ្នាំ២០០៩។ ក. ស. ភ. មានមុខងារជាអាជ្ញាធរផែ និងជាប្រតិបត្តិករផែ ដូចមានលម្អិតក្នុងផ្នែក១ ចំណុចទី២ នៃរបាយការណ៍ប្រចាំត្រីមាសទី៣ ឆ្នាំ២០១៩នេះ។

បរិមាណកុងតឺន័រឆ្លងកាត់ ក. ស. ភ. សម្រាប់រយៈពេល ៩ខែ ឆ្នាំ២០១៩ មានការកើនឡើងចំនួន ៥៣.៨០៣ធីអ៊ីយូ ឬស្មើនឹង ៣៣,៨៩% បើធៀបនឹង៩ខែ ឆ្នាំ២០១៨។ រីឯកុងតឺន័រឆ្លងកាត់ក្នុងត្រីមាសទី៣ ឆ្នាំ២០១៩ មានការកើនឡើងចំនួន ២៨.៤៥៥ធីអ៊ីយូ ឬស្មើនឹង ៤៤,៤៣% បើធៀបនឹងត្រីមាសទី៣ ឆ្នាំ ២០១៨។ ចំនួននាវាដឹកទំនិញសរុបសម្រាប់រយៈពេល៩ខែ មានការកើនឡើង ២៣៩គ្រឿង ឬស្មើនឹង ១៥,៨៥% បើធៀបនឹង៩ខែ ឆ្នាំ២០១៨។ រីឯចំនួននាវាដឹកទំនិញសរុប ក្នុងត្រីមាសទី៣ ឆ្នាំ២០១៩ មាន ការកើនឡើង ១០៨គ្រឿង ឬស្មើនឹង ២០,៨៩% បើធៀបនឹងត្រីមាសទី៣ ឆ្នាំ២០១៨។ ចំណែកនាវាដឹក អ្នកដំណើរកម្ពុជា និងអន្តរជាតិ សម្រាប់រយៈពេល៩ខែ ឆ្នាំ២០១៩ បានកើនឡើងចំនួន ៤២ជើងនាវា ឬ ស្មើនឹង ៨,៧១% បើធៀបនឹង៩ខែ ឆ្នាំ២០១៨។ ចំណែកនាវាដឹកអ្នកដំណើរកម្ពុជា និងអន្តរជាតិ ក្នុងត្រីមាស ទី៣ ឆ្នាំ២០១៩ បានកើនឡើងចំនួន ១១ជើងនាវា ឬស្មើនឹង ៦,៩៦% បើធៀបនឹងត្រីមាសទី៣ ឆ្នាំ ២០១៨។ ដោយឡែកទំនិញរាយឆ្លងកាត់ ក.ស.ភ. សម្រាប់រយៈពេល៩ខែ ឆ្នាំ២០១៩ បានធ្លាក់ចុះចំនួន ៤.២៤៦តោន ឬស្មើនឹង ០,៧៦% បើធៀបនឹងរយៈពេល៩ខែ ឆ្នាំ២០១៨។ រីឯទំនិញរាយឆ្លងកាត់ ក. ស. ភ. ក្នុងត្រីមាសទី៣ ឆ្នាំ២០១៩ បានធ្លាក់ចុះចំនួន ២៧.៥៤២តោន ឬស្មើនឹង ១៥,០៥% បើធៀបនឹងត្រីមាស ទី៣ ឆ្នាំ២០១៨។

ការពិភាក្សា និងការវិភាគរបស់ថ្នាក់ដឹកនាំលើស្ថានភាពហិរញ្ញវត្ថុរបស់ ក. ស. ភ. និងលទ្ធផល ប្រតិបត្តិការខាងក្រោមនេះ ធ្វើឡើងផ្អែកលើរបាយការណ៍ហិរញ្ញវត្ថុសង្ខេបបណ្តោះអាសន្ន ដែលត្រូវ បានធ្វើការត្រួតពិនិត្យរួចរាល់ដោយសវនករឯករាជ្យសម្រាប់ត្រីមាសទី៣ ឆ្នាំ២០១៩ និងត្រីមាសទី៣ ឆ្នាំ២០១៨ (គិតត្រឹមថ្ងៃទី៣០ ខែកញ្ញា) ដូចបង្ហាញក្នុងផ្នែកទី៣ នៃរបាយការណ៍ប្រចាំត្រីមាសទី៣នេះ។

ក.ស.ភ. មានប្រភពចំណូលសំខាន់ៗចំនួន ៤ប្រភេទ៖

- ១. ចំណូលពីការលើកដាក់ក្រោមដងយោង (Stevedoring) ៖** សំដៅលើចំណូលដែលបានមកពី សេវាកម្មផ្ទេរ-ផ្ទុកទំនិញ/កុងតឺន័រពីនាវា និងដឹកជញ្ជូនពីស្ថានផែទៅទីលាននិងពីទីលានមកស្ថានផែ។
- ២. ចំណូលពីការលើកដាក់លើទីលាន (LOLO) ៖** សំដៅលើចំណូលដែលបានមកពីសេវាកម្ម លើកដាក់ទំនិញ/កុងតឺន័រពីទីលានដាក់លើរថយន្ត និងពីរថយន្តដាក់លើទីលាន។

៣. ចំណូលពីកិច្ចការផ្ទៃ (Port Due & Charge)៖ សំដៅលើចំណូលដែលបានមកពីសេវាកម្ម នាវាចរណ៍ និងការចូលចតនាវា រួមមាន ពន្ធលើចំណុះផ្ទុក ពន្ធសំចត ពន្ធប្រឡាយ ថ្លៃឈ្នួល កណ្តុរកិច្ច ថ្លៃឈ្នួលនាវាសណ្តោង ថ្លៃឈ្នួលពាក់-ដោះពួរ ថ្លៃឈ្នួលបើក-បិទឃ្នប់នាវា និង ថ្លៃ ឈ្នួលបោសសម្អាតឃ្នប់នាវា។

៤. ចំណូលពីថ្លៃឈ្នួលស្តុកទំនិញ/កុងតឺន័រ (Storage Fee)៖ សំដៅលើចំណូលដែលបានមកពី ការស្តុកទំនិញ/កុងតឺន័រនៅលើទីលាន ឬក្នុងឃ្នាំង។ ទំនិញរាយ មានការអនុគ្រោះថ្លៃស្តុក ៥ថ្ងៃ ទាំងនាំចេញ និងនាំចូល និងទំនិញជាកុងតឺន័រ មានការអនុគ្រោះថ្លៃស្តុក ៥ថ្ងៃសម្រាប់ការនាំចេញ និង៧ថ្ងៃសម្រាប់ការនាំចូល។

១. ការវិភាគចំណូល

១.១. ការវិភាគចំណូល

សម្រាប់រយៈពេល ៩ខែ គិតត្រឹមថ្ងៃទី៣០ ខែកញ្ញា ឆ្នាំ២០១៩ ប្រៀបធៀបនឹងរយៈពេល ៩ខែ គិតត្រឹមថ្ងៃទី៣០ ខែកញ្ញា ឆ្នាំ២០១៨

បរិយាយ	សម្រាប់ការិយបរិច្ឆេទដែលបាន បញ្ចប់រយៈពេល៩ខែ		សម្រាប់ការិយបរិច្ឆេទដែលបាន បញ្ចប់រយៈពេល៩ខែ		បំរែបំរួល		បំរែបំរួល	
	ថ្ងៃទី៣០ ខែកញ្ញា ឆ្នាំ២០១៩		ថ្ងៃទី៣០ ខែកញ្ញា ឆ្នាំ២០១៨					
	ដុល្លារអាមេរិក	ពាន់រៀល	ដុល្លារអាមេរិក	ពាន់រៀល	ដុល្លារអាមេរិក	%	ពាន់រៀល	%
ចំណូលប្រតិបត្តិការផែ	១៦.៨៩៤.៣៥៤	៦៨.៣៨៨.៣៤៤	១២.៧៦១.០៨៦	៥១.៦០៥.៨៣២	៤.១៣៣.២៦៨	៣២,៣៩%	១៦.៧៨២.៥១២	៣២,៥២%
ចំណូលអាជ្ញាធរផែ	២.៩០៥.៤៨០	១១.៧៦១.៣៨៣	២.៤៤៣.២៤០	៩.៨៨០.៤៦៣	៤៦២.២៤០	១៨,៩២%	១.៨៨០.៩២០	១៩,០៤%
សេវាផ្សេងៗ	៤៣.៦៥៥	១៧៦.៧១៦	៣១.៣៤៦	១២៦.៧៦៣	២០០.០៧៨	៨០៩,៩១៦	៤៩.៩៥៣	៣៩,៤១%
សរុប:	១៩.៨៤៣.៤៨៩	៨០.៣២៦.៤៤៣	១៥.២៣៥.៦៧២	៦១.៦១៣.០៥៨	៤.៦០៧.៨១៧	៣០,២៤%	១៨.៧១៣.៣៨៥	៣០,៣៧%

ចំណូលសរុបពីផលអាជីវកម្ម និងសេវាកម្ម បានកើនឡើងចំនួន ១៨.៧១៣.៣៨៥ ពាន់រៀល (៤.៦០៧.៨១៧ ដុល្លារអាមេរិក) ឬស្មើនឹង ៣០,៣៧% ពី ៦១.៦១៣.០៥៨ ពាន់រៀល (១៥.២៣៥.៦៧២ ដុល្លារអាមេរិក) សម្រាប់រយៈពេល ៩ខែ ឆ្នាំ២០១៨ ដល់ ៨០.៣២៦.៤៤៣ ពាន់រៀល (១៩.៨៤៣.៤៨៩ ដុល្លារអាមេរិក) សម្រាប់រយៈពេល ៩ខែ ឆ្នាំ២០១៩។ ការកើនឡើងនេះ បណ្តាលមកពីកំណើននៃចំណូលប្រតិបត្តិការផែ (ចំណូលលើកដាក់ក្រោមដងយោង (Stevedoring) ចំណូលលើកដាក់លើទីលាន (LOLO) និងកំណើននៃចំណូលអាជ្ញាធរផែ (ចំណូលពីកិច្ចការផែ)។

សម្រាប់ត្រីមាសទី៣ គិតត្រឹមថ្ងៃទី៣០ ខែកញ្ញា ឆ្នាំ២០១៩ ប្រៀបធៀបនឹងត្រីមាសទី៣ គិតត្រឹមថ្ងៃទី៣០ ខែកញ្ញា ឆ្នាំ២០១៨

បរិយាយ	សម្រាប់ការិយបរិច្ឆេទដែលបាន បញ្ចប់សម្រាប់ត្រីមាសទី៣		សម្រាប់ការិយបរិច្ឆេទដែលបាន បញ្ចប់សម្រាប់ត្រីមាសទី៣		បំរែបំរួល		បំរែបំរួល	
	ថ្ងៃទី៣០ ខែកញ្ញា ឆ្នាំ២០១៩		ថ្ងៃទី៣០ ខែកញ្ញា ឆ្នាំ២០១៨					
	ដុល្លារអាមេរិក	ពាន់រៀល	ដុល្លារអាមេរិក	ពាន់រៀល	ដុល្លារអាមេរិក	%	ពាន់រៀល	%
ចំណូលប្រតិបត្តិការផែ	៧.០៣៣.៦៤៣	២៨.៦៤៩.៦៧៩	៥.០២១.៦១៧	២០.៤២៣.៥១១	២.០១២.០២៦	៤០,០៧%	៨.២២៦.១៦៨	៤០,២៨%
ចំណូលអាជ្ញាធរផែ	១.០៧៣.៨៤៨	៤.៣៧៩.៩០៦	៨៨៤.២៤៧	៣.៥៩៩.២៨០	១៨៩.៦០១	២១,៤៤%	៧៨០.៦២៦	២១,៦៩%
សេវាផ្សេងៗ	៤៣.៦៥៥	១៧៦.៧១៦	៣.៤៤៦	១៤.៣៥៥	៤០.២០៩	១១៦៦,៨៣%	១៦២.៣៦១	១១៣១,០៤%
សរុប:	៨.១៥១.១៤៦	៣៣.២០៦.៣០១	៥.៩០៩.៣១០	២៤.០៣៧.១៤៦	២.២៤១.៨៣៦	៣៧,៩៤%	៩.១៦៩.១៥៥	៣៨,១៥%

ចំណូលសរុបពីផលអាជីវកម្ម និងសេវាកម្ម បានកើនឡើងចំនួន ៩.១៦៩.១៥៥ ពាន់រៀល (២.២៤១.៨៣៦ ដុល្លារអាមេរិក) ឬស្មើនឹង ៣៨,១៥% ពី ២៤.០៣៧.១៤៦ពាន់រៀល (៥.៩០៩.៣១០ ដុល្លារអាមេរិក) សម្រាប់ត្រីមាសទី៣ ឆ្នាំ២០១៨ ដល់ ៣៣.២០៦.៣០១ ពាន់រៀល (៨.១៥១.១៤៦ ដុល្លារអាមេរិក) សម្រាប់ត្រីមាសទី៣ ឆ្នាំ២០១៩។ ការកើនឡើងនេះ បណ្តាលមកពីកំណើននៃចំណូលប្រតិបត្តិការផែ (ចំណូលលើកដាក់ក្រោមដងយោង (Stevedoring) ចំណូលលើកដាក់លើទីលាន (LOLO) និងកំណើននៃចំណូលអាជ្ញាធរផែ (ចំណូលពីកិច្ចការផែ)។

១.២. ការវិភាគចំណូលតាមផ្នែក

សម្រាប់រយៈពេល៩ខែ គិតត្រឹមថ្ងៃទី៣០ ខែកញ្ញា ឆ្នាំ២០១៩ ប្រៀបធៀបនឹងរយៈពេល៩ខែ គិតត្រឹមថ្ងៃទី៣០ ខែកញ្ញា ឆ្នាំ២០១៨

បរិយាយ	សម្រាប់ការិយបរិច្ឆេទដែលបាន បញ្ចប់រយៈពេល៩ខែ		សម្រាប់ការិយបរិច្ឆេទដែលបាន បញ្ចប់រយៈពេល៩ខែ	
	ថ្ងៃទី៣០ ខែកញ្ញា ឆ្នាំ២០១៩		ថ្ងៃទី៣០ ខែកញ្ញា ឆ្នាំ២០១៨	
	ពាន់រៀល	ប្រៀបធៀបនឹងចំណូលសរុប	ពាន់រៀល	ប្រៀបធៀបនឹងចំណូលសរុប
ចំណូលលើកដាក់ក្រោមដងយោង(Stevedoring)	៣៤.៤៣៨.៤៧៧	៤២,៨៧%	២៦.២៦៣.៤១០	៤២,៦៣%
ចំណូលលើកដាក់លើទីលាន(LOLO)	២៨.១៩២.៩៩៦	៣៥,១០%	២១.៨១៤.២៥៨	៣៥,៤១%
ចំណូលពីកិច្ចការដែ	១១.៧៦១.៣៨៣	១៤,៦៤%	៩.៨៨០.៤៦៣	១៦,០៤%
ចំណូលពីច្រកទ្វារ	២.២៧៧.៨១០	២,៨៤%	២.៣៨០.៨៤៤	៣,៨៦%
ចំណូលពីថ្លៃឈ្នួលស្តុកទំនិញ/កុងតឺន័រ	៣.១៨៣.១០៨	៣,៩៦%	១.០៦៩.៩១៧	១,៧៤%
ចំណូលពីថ្លៃឈ្នួលគ្រប់គ្រងអាជីវកម្មខ្សាច់	-	០,០០%	១២៦.៧៦៣	០,២១%
ចំណូលពីការដឹកជញ្ជូន	២៣៤.១៤០	០,២៩%	៨.៦៦៧	០,០១%
ចំណូលពីថ្លៃឈ្នួលឡើងទម្ងន់កុងតឺន័រ	៣.៣១៩	០,០០%	២៦.៧៣៩	០,០៤%
ចំណូលពីរៀបចំទំនិញ	៥៨.៤៩៤	០,០៧%	៤១.៦៥៣	០,០៧%
ចំណូលពីការជួសជុល និងថែទាំកុងតឺន័រ	-	០,០០%	៣៤៤	០,០០%
ចំណូលពីសេវាកម្មស្តុកទំនិញ	១៧៦.៧១៦	០,២២%	-	០,០០%
សរុប:	៨០.៣២៦.៤៤៣	១០០,០០%	៦១.៦១៣.០៥៨	១០០,០០%

សម្រាប់៩ខែ ឆ្នាំ២០១៩ ក៏ដូចជា៩ខែ ឆ្នាំ២០១៨ ក.ស.ភ. មានកំណើនលើចំណូល ៣ប្រភេទធំៗ ដែលមានចំនួនប្រមាណ ៩៣ % នៃចំណូលសរុបពីផលអាជីវកម្ម និងសេវាកម្ម ។ ចំណូលទាំងនោះរួមមាន៖ ចំណូលលើកដាក់ក្រោមដងយោង ចំណូលលើកដាក់លើទីលាន និងចំណូលពីកិច្ចការដែ។

សម្រាប់ត្រីមាសទី៣ គិតត្រឹមថ្ងៃទី៣០ ខែកញ្ញា ឆ្នាំ២០១៩ ប្រៀបធៀបនឹងត្រីមាសទី៣ គិតត្រឹមថ្ងៃទី៣០ ខែកញ្ញា ឆ្នាំ២០១៨

បរិយាយ	សម្រាប់ការិយបរិច្ឆេទដែលបាន បញ្ចប់សម្រាប់ត្រីមាសទី៣		សម្រាប់ការិយបរិច្ឆេទដែលបាន បញ្ចប់សម្រាប់ត្រីមាសទី៣	
	ថ្ងៃទី៣០ ខែកញ្ញា ឆ្នាំ២០១៩		ថ្ងៃទី៣០ ខែកញ្ញា ឆ្នាំ២០១៨	
	ពាន់រៀល	ប្រៀបធៀបនឹងចំណូលសរុប	ពាន់រៀល	ប្រៀបធៀបនឹងចំណូលសរុប
ចំណូលលើកដាក់ក្រោមដងយោង(Stevedoring)	១៤.០៤០.៣៩០	៤២,២៨%	១០.៤៦១.៥៧៥	៤៣,៥២%
ចំណូលលើកដាក់លើទីលាន(LOLO)	១១.៨៧៧.៥៤១	៣៥,៧៧%	៨.៦៥៥.៦៦៩	៣៦,០១%
ចំណូលពីកិច្ចការផែ	៤.៣៧៩.៩០៦	១៣,១៩%	៣.៥៩៩.២៨០	១៤,៩៧%
ចំណូលពីច្រកទ្វារ	៨៤៤.៥៧៧	២,៥៤%	៩៦៥.៩៣២	៤,០២%
ចំណូលពីថ្លៃឈ្នួលស្តុកទំនិញ/កុងតឺន័រ	១.៧៤០.២៦៧	៥,២៤%	៣២១.១១១	១,៣៤%
ចំណូលពីថ្លៃឈ្នួលគ្រប់គ្រងអាជីវកម្មខ្សាច់	-	០,០០%	១៤.៣៥៥	០,០៦%
ចំណូលពីការដឹកជញ្ជូន	១២៧.៧២៤	០,៣៨%	២.៤៨២	០,០១%
ចំណូលពីថ្លៃឈ្នួលថ្លឹងទម្ងន់កុងតឺន័រ	១.៣៨៩	០,០០%	៤០១	០,០០%
ចំណូលពីរៀបចំទំនិញ	១៧.៧៩១	០,០៥%	១៦.០៦៩	០,០៧%
ចំណូលពីការជួសជុល និងថែទាំកុងតឺន័រ	-	០,០០%	២៧២	០,០០%
ចំណូលពីសេវាកម្មស្តុកទំនិញ	១៧៦.៧១៦	០,៥៣%	-	០,០០%
សរុប:	៣៣.២០៦.៣០១	១០០,០០%	២៤.០៣៧.១៤៦	១០០,០០%

សម្រាប់ត្រីមាសទី៣ ឆ្នាំ២០១៩ ក៏ដូចជាត្រីមាសទី៣ ឆ្នាំ២០១៨ ក.ស.ភ. មានកំណើនលើចំណូល ៣ប្រភេទធំៗ ដែលមានចំនួនប្រមាណ ៩២ % នៃចំណូលសរុបពីផលអាជីវកម្ម និងសេវាកម្ម ។ ចំណូលទាំងនោះរួមមាន៖ ចំណូលលើកដាក់ក្រោមដងយោង ចំណូលលើកដាក់លើទីលាន និងចំណូលពីកិច្ចការផែ។

សម្រាប់សម្រាប់រយៈពេល៩ខែ គិតត្រឹមថ្ងៃទី៣០ ខែកញ្ញា ឆ្នាំ២០១៩ ប្រៀបធៀបនឹងរយៈពេល៩ខែ គិតត្រឹមថ្ងៃទី៣០ ខែកញ្ញា ឆ្នាំ២០១៨

សម្រាប់រយៈពេល៩ខែ ឆ្នាំ២០១៩ ចំណូល ពាប្រភេទធំៗ បានកើនឡើងចំនួន ១៦.៤៣៤.៧២៥ ពាន់រៀល (៤.០៤៥.៨០០ដុល្លារអាមេរិក) ឬស្មើនឹង ២៨,៣៦% ធៀបនឹងរយៈពេល៩ខែ ឆ្នាំ២០១៨។

បរិយាយ	សម្រាប់ការិយបរិច្ឆេទដែលបាន បញ្ចប់រយៈពេល៩ខែ		សម្រាប់ការិយបរិច្ឆេទដែលបាន បញ្ចប់រយៈពេល៩ខែ		បំរែបំរួល		បំរែបំរួល	
	ថ្ងៃទី៣០ ខែកញ្ញា ឆ្នាំ២០១៩		ថ្ងៃទី៣០ ខែកញ្ញា ឆ្នាំ២០១៨					
	ដុល្លារអាមេរិក	ពាន់រៀល	ដុល្លារអាមេរិក	ពាន់រៀល	ដុល្លារអាមេរិក	%	ពាន់រៀល	%
ចំណូលលើកដាក់ក្រោមដងយោង (Stevedoring)	៨.៥០៧.៥២៩	៣៤.៤៣៨.៤៧៧	៦.៤៩៤.៤១៤	២៦.២៦៣.៤១០	២.០១៣.១១៥	៣១,០០%	៨.១៧៥.០៦៧	៣១,១៣%
ចំណូលលើកដាក់លើទីលាន (LOLO)	៦.៩៦៤.៦៧៣	២៨.១៩២.៩៩៦	៥.៣៩៤.២២៨	២១.៨១៤.២៥៨	១.៥៧០.៤៤៥	២៩,១១%	៦.៣៧៨.៧៣៨	២៩,២៤%
ចំណូលពីកិច្ចការផ្ទៃ	២.៩០៥.៤៨០	១១.៧៦១.៣៨៣	២.៤៤៣.២៤០	៩.៨៨០.៤៦៣	៤៦២.២៤០	១៨,៩២%	១.៨៨០.៩២០	១៩,០៤%

សម្រាប់ត្រីមាសទី៣ គិតត្រឹមថ្ងៃទី៣០ ខែកញ្ញា ឆ្នាំ២០១៩ ប្រៀបធៀបនឹងត្រីមាសទី៣ គិតត្រឹមថ្ងៃទី៣០ ខែកញ្ញា ឆ្នាំ២០១៨

សម្រាប់ត្រីមាសទី៣ ឆ្នាំ២០១៩ ចំណូល ៣ប្រភេទធំៗ បានកើនឡើងចំនួន ៧.៥៨១.៣១៣ពាន់រៀល (១.៨៥១.០៩៤ដុល្លារអាមេរិក) ឬស្មើនឹង ៣៣,៣៧% ធៀបនឹងត្រីមាសទី៣ ឆ្នាំ២០១៨។

បរិយាយ	សម្រាប់ការិយបរិច្ឆេទដែលបាន បញ្ចប់សម្រាប់ត្រីមាសទី៣		សម្រាប់ការិយបរិច្ឆេទដែលបាន បញ្ចប់សម្រាប់ត្រីមាសទី៣		បំរែបំរួល		បំរែបំរួល	
	ថ្ងៃទី៣០ ខែកញ្ញា ឆ្នាំ២០១៩		ថ្ងៃទី៣០ ខែកញ្ញា ឆ្នាំ២០១៨					
	ដុល្លារអាមេរិក	ពាន់រៀល	ដុល្លារអាមេរិក	ពាន់រៀល	ដុល្លារអាមេរិក	%	ពាន់រៀល	%
ចំណូលលើកដាក់ក្រោមដងយោង (Stevedoring)	៣.៤៤៥.៩៦៩	១៤.០៤០.៣៩០	២.៥៧២.៣៩០	១០.៤៦១.៥៧៥	៨៧៣.៥៧៩	៣៣,៩៦%	៣.៥៧៨.៨១៥	៣៤,២១%
ចំណូលលើកដាក់លើទីលាន (LOLO)	២.៩១៦.១៧៣	១១.៨៧៧.៥៤១	២.១២៨.២៥៩	៨.៦៥៥.៦៦៩	៧៨៧.៩១៤	៣៧,០២%	៣.២២១.៨៧២	៣៧,២២%
ចំណូលពីកិច្ចការផែ	១.០៧៣.៨៤៨	៤.៣៧៩.៩០៦	៨៨៤.២៤៧	៣.៥៩៩.២៨០	១៨៩.៦០១	២១,៤៤%	៧៨០.៦២៦	២១,៦៩%

២.ការវិភាគគំលាតប្រាក់ចំណេញដុល

ប្រាក់ចំណេញដុលត្រូវបានបង្ហាញនៅក្នុងរបាយការណ៍ចំណេញ ឬខាត របស់ ក. ស. ភ. ដែលបានមកពីចំណូលសរុបនៃផលអាជីវកម្ម និងសេវាកម្ម ដកនឹងចំណាយថ្លៃដើមនៃសេវាកម្ម(ចំណាយប្រតិបត្តិការ)។

សម្រាប់រយៈពេល៩ខែ គិតត្រឹមថ្ងៃទី៣០ ខែកញ្ញា ឆ្នាំ២០១៩ ប្រៀបធៀបនឹងរយៈពេល៩ខែ គិតត្រឹមថ្ងៃទី៣០ ខែកញ្ញា ឆ្នាំ២០១៨

បរិយាយ	សម្រាប់ការិយបរិច្ឆេទដែលបាន បញ្ចប់រយៈពេល៩ខែ		សម្រាប់ការិយបរិច្ឆេទដែលបាន បញ្ចប់សម្រាប់រយៈពេល៩ខែ		បំរែបំរួល		បំរែបំរួល	
	ថ្ងៃទី៣០ ខែកញ្ញា ឆ្នាំ២០១៩		ថ្ងៃទី៣០ ខែកញ្ញា ឆ្នាំ២០១៨					
	ដុល្លារអាមេរិក	ពាន់រៀល	ដុល្លារអាមេរិក	ពាន់រៀល	ដុល្លារអាមេរិក	%	ពាន់រៀល	%
ចំណូល	១៩.៨៤៣.៤៨៩	៨០.៣២៦.៤៤៣	១៥.២៣៥.៦៧២	៦១.៦១៣.០៥៨	៤.៦០៧.៨១៧	៣០,២៤%	១៨.៧១៣.៣៨៥	៣០,៣៧%
ផ្ទៃដើមនៃសេវាកម្ម								
រំលស់ទ្រព្យរោងចក្រ បរិក្ខារ	២.០៤២.៥៥២	៨.២៦៨.២៥០	១.៩៥៩.៤៣០	៧.៩២៣.៩៣៥	៨៣.១២២	៤,២៤%	៣៤៤.៣១៥	៤,៣៥%
ផ្ទៃដងយោង	១.៦៩១.៨៥៨	៦.៨៤៨.៦៤១	១.២៥៩.២១៧	៥.០៩២.២៧៤	៤៣២.៦៤១	៣៤,៣៦%	១.៧៥៦.៣៦៧	៣៤,៤៩%
ប្រាក់បៀវត្ស និងប្រាក់ឈ្នួល	១.១៣៦.៤០៩	៤.៦០០.១៨៤	១.០០៣.៦៨៥	៤.០៥៨.៩០២	១៣២.៧២៤	១៣,២២%	៥៤១.២៨២	១៣,៣៤%
ប្រេងឥន្ធនៈ (ប្រតិបត្តិការ និងថែទាំ ប្រឡាយ)	៦៧៧.៥៣១	២.៧៤២.៦៤៥	៥៨៣.១៣៣	២.៣៥៨.១៩០	៩៤.៣៩៨	១៦,១៩%	៣៨៤.៤៥៥	១៦,៣០%
ការជួសជុល និង ថែទាំ	៥០៨.៦៤៣	២.០៥៨.៩៨៧	៣៧២.៥១៨	១.៥០៦.៤៦៣	១៣៦.១២៥	៣៦,៥៤%	៥៥២.៥២៤	៣៦,៦៨%
ចំណាយលើការគ្រប់គ្រងអាជីវកម្មខ្សាច់	-	-	៦.៦០៨	២៦.៧២៣	(៦.៦០៨)	-១០០,០០%	(២៦.៧២៣)	-១០០,០០%
ចំណាយលើសេវាកម្មជួសជុល និង ថែទាំកុងតឺន័រ	-	-	៥៧	២៣១	(៥៧)	-១០០,០០%	(២៣១)	-១០០,០០%
ចំណាយសេវាភ័ស្តុភារកម្ម	១១៤.២៤០	៤៦២.៤៤៣	-	-	១១៤.២៤០	-	៤៦២.៤៤៣	-
ផ្សេងៗ	១៩២.២៤៣	៧៧៨.២០១	១៤១.៩៣០	៥៧៣.៩៦៣	៥០.៣១៣	៣៥,៤៥%	២០៤.២៣៨	៣៥,៥៨%
សរុបផ្ទៃដើមនៃការលក់ និងសេវាកម្ម	៦.៣៦៣.៤៧៦	២៥.៧៥៩.៣៥១	៥.៣២៦.៥៧៨	២១.៥៤០.៦៨១	១.០៣៦.៨៩៨	១៩,៤៧%	៤.២១៨.៦៧០	១៩,៥៨%
ប្រាក់ចំណេញដុល	១៣.៤៨០.០១៣	៥៤.៥៦៧.០៩២	៩.៩០៩.០៩៤	៤០.០៧២.៣៧៧	៣.៥៧០.៩១៩	៣៦,០៤%	១៤.៤៩៤.៧១៥	៣៦,១៧%
អត្រាគំលាតប្រាក់ចំណេញដុល	៦៧,៩៣%	៦៧,៩៣%	៦៥,០៤%	៦៥,០៤%				

សម្រាប់រយៈពេល៩ខែ ឆ្នាំ២០១៩ ចំណាយថ្លៃដើមនៃសេវាកម្ម បានកើនឡើងចំនួន ៤.២១៨.៦៧០ ពាន់រៀល (១.០៣៦.៨៩៨ ដុល្លារអាមេរិក) ឬស្មើនឹង ១៩,៥៨% បើធៀបនឹងរយៈពេល៩ខែ ឆ្នាំ២០១៨។

- អត្រាគំលាតប្រាក់ចំណេញដុល

អត្រាគំលាតប្រាក់ចំណេញដុលបានកើនឡើងចំនួន ២,៨៩% ពីអត្រា ៦៥,០៤% សម្រាប់រយៈពេល៩ខែ ឆ្នាំ២០១៨ ទៅ ៦៧,៩៣% សម្រាប់រយៈពេល៩ខែ ឆ្នាំ២០១៩។ ការកើនឡើងនៃអត្រាគំលាតប្រាក់ចំណេញដុលដោយសារតែ ចំណូលសរុបពីផលអាជីវកម្ម និងសេវាកម្មមានការកើនឡើងចំនួន ១៨.៧១៣.៣៨៥ ពាន់រៀល (៤.៦០៧.៨១៧ដុល្លារអាមេរិក) ឬស្មើនឹង ៣០,៣៧%។ ចំណែកចំណាយថ្លៃដើមនៃសេវាកម្មមានការកើនឡើងចំនួន ៤.២១៨.៦៧០ពាន់រៀល (១.០៣៦.៨៩៨ ដុល្លារអាមេរិក) ឬស្មើនឹង ១៩,៥៨% គឺដោយសារមានការកើនឡើងទៅលើចំណាយថ្លៃដើមនៃសេវាកម្មមួយចំនួនដូចជា ថ្លៃដងយោងចំណាយទៅលើការប្រើប្រាស់ប្រេងឥន្ធនៈ និងចំណាយលើការជួសជុល និងថែទាំជាដើម។

សម្រាប់ត្រីមាសទី៣ គិតត្រឹមថ្ងៃទី៣០ ខែកញ្ញា ឆ្នាំ២០១៩ ប្រៀបធៀបនឹងត្រីមាសទី៣ គិតត្រឹមថ្ងៃទី៣០ ខែកញ្ញា ឆ្នាំ២០១៨

បរិយាយ	សម្រាប់ការិយបរិច្ឆេទដែលបាន បញ្ចប់សម្រាប់ត្រីមាសទី៣		សម្រាប់ការិយបរិច្ឆេទដែលបាន បញ្ចប់សម្រាប់ត្រីមាសទី៣		បំរែបំរួល		បំរែបំរួល	
	ថ្ងៃទី៣០ ខែកញ្ញា ឆ្នាំ២០១៩		ថ្ងៃទី៣០ ខែកញ្ញា ឆ្នាំ២០១៨					
	ដុល្លារអាមេរិក	ពាន់រៀល	ដុល្លារអាមេរិក	ពាន់រៀល	ដុល្លារអាមេរិក	%	ពាន់រៀល	%
ចំណូល	៨.១៥១.១៤៦	៣៣.២០៦.៣០១	៥.៩០៩.៣១០	២៤.០៣៧.១៤៦	២.២៤១.៨៣៦	៣៧,៩៤%	៩.១៦៩.១៥៥	៣៨,១៥%
ថ្លៃដើមនៃសេវាកម្ម								
រំលស់ទ្រព្យរោងចក្រ បរិក្ខារ	៦៨១.៣១១	២.៧៨២.៤៤៩	៦៥៣.៣៩២	២.៦៦១.៩០៨	២៧.៩១៩	៤,២៧%	១២០.៥៤១	៤,៥៣%
ថ្លៃដងយោង	៧៤៥.៣១៣	៣.០៣៤.០៦៥	៥៤៣.៥២៣	២.២០៨.៧៤៣	២០១.៧៩០	៣៧,១៣%	៨២៥.៣២២	៣៧,៣៧%
ប្រាក់បៀវត្ស និងប្រាក់ឈ្នួល	៣៨៨.៦២០	១.៥៨៦.៥៩៤	៣៥០.១០៨	១.៤២៥.៦៤០	៣៨.៥១២	១១,០០%	១៦០.៩៥៤	១១,២៩%
ប្រេងឥន្ធនៈ (ប្រតិបត្តិការ និងថែទាំ ប្រឡាយ)	២៥៤.១៩១	១.០៣៦.៥៨៥	២១៨.៤៥៥	៨៨៨.៩០២	៣៥.៧៣៦	១៦,៣៦%	១៤៧.៦៨៣	១៦,៦១%
ការជួសជុល និង ថែទាំ	២០១.៨៥៥	៨២២.៦៣១	១១៦.២៩៩	៤៧៤.១៥៧	៨៥.៥៥៦	៧៣,៥៧%	៣៤៨.៤៧៤	៧៣,៤៩%
ចំណាយលើការគ្រប់គ្រងអាជីវកម្មខ្សាច់	-	-	៦.៦០៨	២៦.៧២៣	(៦.៦០៨)	-១០០,០០%	(២៦.៧២៣)	-១០០,០០%
ចំណាយលើសេវាកម្មជួសជុល និង ថែទាំកុងតឺន័រ	-	-	៥៧	២៣១	(៥៧)	-១០០,០០%	(២៣១)	-១០០,០០%
ចំណាយភ័ស្តុភារកម្ម	១១៤.២៤០	៤៦២.៤៤៣	-	-	១១៤.២៤០	-	៤៦២.៤៤៣	-
ផ្សេងៗ	៨៧.៥១៨	៣៥៦.១៥៩	១៧.០៨៧	៧០.៩៧១	៧០.៤៣១	៤១២,១៩%	២៨៥.១៨៨	៤០១,៨៤%

សរុបថ្លៃដើមនៃការលក់ និងសេវាកម្ម	២.៤៧៣.០៤៨	១០.០៨០.៩២៦	១.៩០៥.៥២៩	៧.៧៥៧.២៧៥	៥៦៧.៥១៩	២៩,៧៨%	២.៣២៣.៦៥១	២៩,៩៥%
ប្រាក់ចំណេញដុល	៥.៦៧៨.០៩៨	២៣.១២៥.៣៧៥	៤.០០៣.៧៨១	១៦.២៧៩.៨៧១	១.៦៧៤.៣១៧	៤១,៨២%	៦.៨៤៥.៥០៤	៤២,០៥%
អត្រាគំលាតប្រាក់ចំណេញដុល	៦៩,៦៦%	៦៩,៦៤%	៦៧,៧៥%	៦៧,៧៣%				

សម្រាប់ត្រីមាសទី៣ ឆ្នាំ២០១៩ ចំណាយថ្លៃដើមនៃសេវាកម្ម បានកើនឡើងចំនួន ២.៣២៣.៦៥១ ពាន់រៀល (៥៦៧.៥១៩ ដុល្លារអាមេរិក) ឬស្មើនឹង ២៩,៩៥% បើធៀបនឹងត្រីមាសទី៣ ឆ្នាំ២០១៨។

- អត្រាគំលាតប្រាក់ចំណេញដុល

អត្រាគំលាតប្រាក់ចំណេញដុលបានកើនឡើងចំនួន ១,៩១% ពីអត្រា ៦៧,៧៣% ក្នុងត្រីមាសទី៣ ឆ្នាំ២០១៨ ទៅ ៦៩,៦៤% ក្នុងត្រីមាសទី៣ ឆ្នាំ២០១៩។ ការកើនឡើងនៃអត្រាគំលាតប្រាក់ចំណេញដុលដោយសារតែចំណូលសរុបពីផលអាជីវកម្ម និងសេវាកម្មមានការកើនឡើងចំនួន ៩.១៦៩.១៥៥ ពាន់រៀល (២.២៤១.៨៣៦ ដុល្លារអាមេរិក) ឬស្មើនឹង ៣៨,១៥% ។ ចំណែកចំណាយថ្លៃដើមនៃសេវាកម្មមានការកើនឡើងចំនួន ២.៣២៣.៦៥១ ពាន់រៀល (៥៦៧.៥១៩ ដុល្លារអាមេរិក) ឬស្មើនឹង ២៩,៩៥% គឺដោយសារមានការកើនឡើងទៅលើចំណាយថ្លៃដើមនៃសេវាកម្មមួយចំនួនដូចជា ចំណាយទៅលើការប្រើប្រាស់ប្រេងឥន្ធនៈ ការជួសជុល និងថែទាំ ថ្លៃដងយោង និងចំណាយផ្សេងៗ ជាដើម។

៣. ការវិភាគប្រាក់ចំណេញមុនបង់ពន្ធ

ប្រាក់ចំណេញមុនបង់ពន្ធ គឺបានមកពីប្រាក់ចំណេញដុល បូកចំណូលផ្សេងៗ ដកនឹងចំណាយរដ្ឋបាលទូទៅ និងចំណាយហិរញ្ញប្បទាន។

សម្រាប់រយៈពេល៩ខែ គិតត្រឹមថ្ងៃទី៣០ ខែកញ្ញា ឆ្នាំ២០១៩ ប្រៀបធៀបនឹងរយៈពេល៩ខែ គិតត្រឹមថ្ងៃទី៣០ ខែកញ្ញា ឆ្នាំ២០១៨

បរិយាយ	សម្រាប់ការិយបរិច្ឆេទដែលបានបញ្ចប់រយៈពេល៩ខែ		សម្រាប់ការិយបរិច្ឆេទដែលបានបញ្ចប់រយៈពេល៩ខែ		បំរែបំរួល		បំរែបំរួល	
	ថ្ងៃទី៣០ ខែកញ្ញា ឆ្នាំ២០១៩		ថ្ងៃទី៣០ ខែកញ្ញា ឆ្នាំ២០១៨					
	ដុល្លារអាមេរិក	ពាន់រៀល	ដុល្លារអាមេរិក	ពាន់រៀល	ដុល្លារអាមេរិក	%	ពាន់រៀល	%
ប្រាក់ចំណេញដុល	១៣.៤៨០.០១៣	៥៤.៥៦៧.០៩២	៩.៩០៩.០៩៤	៤០.០៧២.៣៧៧	៣.៥៧០.៩១៩	៣៦,០៤%	១៤.៤៩៤.៧១៥	៣៦,១៧%
ចំណូលផ្សេងៗ	៣.៣៧៤.៦៧៩	១៣.៦៦០.៧០១	៧៨៥.៤៤០	៣.១៧៦.៣១៩	២.៥៨៩.២៣៩	៣២៩,៦៥%	១០.៤៨៤.៣៨២	៣៣០,០៨%
ចំណាយរដ្ឋបាលទូទៅនិងការលក់								
ចំណាយប្រាក់បៀវត្សនិងអត្ថប្រយោជន៍ផ្សេងៗ	២.៧៦៣.៥៦៧	១១.១៨៦.៩១៩	២.៦២៦.២១៧	១០.៦២០.៤២២	១៣៧.៣៥០	៥,២៣%	៥៦៦.៤៩៧	៥,៣៣%
អំណោយសទ្ធារទាន	២៨០.២០៧	១.១៣៤.២៧៨	៣៣៨.៤៦៩	១.៣៦៨.៧៦៩	(៥៨.២៦២)	-១៧,២១%	(២៣៤.៤៩១)	-១៧,១៣%
ចំណាយទឹក-ភ្លើង និងប្រេងឥន្ធនៈ	៣៣៩.៩០៩	១.៣៧៥.៩៥២	៣២៧.៩៣៥	១.៣២៦.១៦៩	១១.៩៧៤	៣,៦៥%	៤៩.៧៨៣	៣,៧៥%
ចំណាយរំលស់លើទ្រព្យវិនិយោគ និង ទ្រព្យរោងចក្របរិក្ខារ	២៨៥.៣២១	១.១៥៤.៩៧៩	២៥២.៥៩២	១.០២១.៤៨២	៣២.៧២៩	១២,៩៦%	១៣៣.៤៩៧	១៣,០៧%
ចំណាយជួសជុល និង ថែទាំ	១៣៧.១៧៨	៥៥៥.២៩៧	១១៥.៤១៤	៤៦៦.៧៣៤	២១.៧៦៤	១៨,៨៦%	៨៨.៥៦៣	១៨,៩៨%
ចំណាយលើការកំសាន្ត	២៥១.៦៧៥	១.០១៨.៧៨០	១៧៨.០៤៩	៧២០.០៣០	៧៣.៦២៦	៤១,៣៥%	២៩៨.៧៥០	៤១,៤៩%
ចំណាយការធ្វើដំណើរ	៧៥.៨៩១	៣០៧.២០៧	៣៦.៣៤០	១៤៦.៩៥៩	៣៩.៥៥១	១០៨,៨៤%	១៦០.២៤៨	១០៩,០៤%
ចំណាយជំនាញវិជ្ជាជីវៈ	៦៥.១០០	២៦៣.៥២៥	១៦.៦១៩	៦៧.២០៧	៤៨.៤៨១	២៩១,៧២%	១៩៦.៣១៨	២៩២,១១%

ចំណាយកម្រៃក្រុមប្រឹក្សាភិបាល	១៥៦.៧៤០	៦៣៤.៤៨៤	១៥៦.៩១៧	៦៣៤.៥៧២	(១៧៧)	-០,១១%	(៨៨)	-០,០១%
ចំណាយសម្ភារឆ្គង់ឆ្គង់ការិយាល័យ	១១៤.៥០៧	៤៦៣.៥២៤	៦៥.៣២៤	២៦៤.១៧០	៤៩.១៨៣	៧៥,២៩%	១៩៩.៣៥៤	៧៥,៤៦%
ចំណាយទំនាក់ទំនងផ្សេងៗ	៤៥.៨៦០	១៨៥.៦៤១	៤៥.២៧៣	១៨៣.០៨៤	៥៨៧	១,៣០%	២.៥៥៧	១,៤០%
ចំណាយពន្ធផ្សេងៗ	២៣.៥០២	៩៥.១៣៦	៥៤.៧២៤	២២១.៣០៤	(៣១.២២២)	-៥៧,០៥%	(១២៦.១៦៨)	-៥៧,០១%
ផ្សេងៗ	១៩៤.៤៣១	៧៨៧.០៥៧	២៨០.៣៥២	១.១៣៣.៧៤៤	(៨៥.៩២១)	-៣០,៦៥%	(៣៤៦.៦៨៧)	-៣០,៥៨%
ការជម្រះចេញពីបញ្ជីនៃទ្រព្យសម្បត្តិ រោងចក្រ និងបរិក្ខារ	-	-	៨.៧៦៨	៣៥.៤៥៨	(៨.៧៦៨)	-១០០,០០%	(៣៥.៤៥៨)	-១០០,០០%
ការខាតបង់លើការលក់ទ្រព្យសម្បត្តិ រោងចក្រ បរិក្ខារ	-	-	៥២.២៤៦	២១១.២៨៣	(៥២.២៤៦)	-១០០,០០%	(២១១.២៨៣)	-១០០,០០%
ឱនភាពនៃការខាតបង់គណនីពាណិជ្ជ	១៨១.៨៥៩	៧៣៦.១៦៥	-	-	១៨១.៨៥៩	-	៧៣៦.១៦៥	-
សរុបចំណាយរដ្ឋបាលទូទៅ និងការលក់	៤.៩១៥.៧៤៧	១៩.៨៩៨.៩៤៤	៤.៥៥៥.២៣៩	១៨.៤២១.៣៨៧	៣៦០.៥០៨	៧,៩១%	១.៤៧៧.៥៥៧	៨,០២%
ចំណាយហិរញ្ញប្បទាន	(១.១១៤.៧៦៥)	(៤.៥១២.៥៦៩)	(៨៧៦.១៥៨)	(៣.៥៤៣.១៨៣)	(២៣៨.៦០៧)	២៧,២៣%	(៩៦៩.៣៨៦)	២៧,៣៦%
ប្រាក់ចំណេញមុនបង់ពន្ធ	១០.៨២៤.១៨០	៤៣.៨១៦.២៨០	៥.២៦៣.១៣៧	២១.២៨៤.១២៦	៥.៥៦១.០៤៣	១០៥,៦៦%	២២.៥៣២.១៥៤	១០៥,៨៦%

សម្រាប់រយៈពេល ៩ខែ ឆ្នាំ២០១៩ ចំណាយរដ្ឋបាលទូទៅ និងការលក់ បានកើនឡើងចំនួន ១.៤៧៧.៥៥៧ ពាន់រៀល (៣៦០.៥០៨ ដុល្លារអាមេរិក) ឬ ស្មើនឹង ៨,០២% បើធៀបនឹងរយៈពេល៩ខែ ឆ្នាំ២០១៨។

សម្រាប់ត្រីមាសទី៣ គិតត្រឹមថ្ងៃទី៣០ ខែកញ្ញា ឆ្នាំ២០១៩ ប្រៀបធៀបនឹងត្រីមាសទី៣ គិតត្រឹមថ្ងៃទី៣០ ខែកញ្ញា ឆ្នាំ២០១៨

បរិយាយ	សម្រាប់ការិយបរិច្ឆេទដែលបានបញ្ចប់សម្រាប់ត្រីមាសទី៣ ថ្ងៃទី៣០ ខែកញ្ញា ឆ្នាំ២០១៩		សម្រាប់ការិយបរិច្ឆេទដែលបានបញ្ចប់សម្រាប់ត្រីមាសទី៣ ថ្ងៃទី៣០ ខែកញ្ញា ឆ្នាំ២០១៨		បំរែបំរួល		បំរែបំរួល	
	ដុល្លារអាមេរិក	ពាន់រៀល	ដុល្លារអាមេរិក	ពាន់រៀល	ដុល្លារអាមេរិក	%	ពាន់រៀល	%
	ប្រាក់ចំណេញដុល	៥.៦៧៨.០៩៨	២៣.១២៥.៣៧៥	៤.០០៣.៧៨១	១៦.២៧៩.៨៧១	១.៦៧៤.៣១៧	៤១,៨២%	៦.៨៤៥.៥០៤
ចំណូលផ្សេងៗ	៦៣៣.១៧១	២.៦១២.៤២៤	៣៥៦.៧៣០	១.៤៤៩.០៤៦	២៧៦.៤៤១	៧៧,៤៩%	១.១៦៣.៣៧៨	៨០,២៩%
ចំណាយរដ្ឋបាលទូទៅនិងការលក់								
ចំណាយប្រាក់បៀវត្សនិងអត្ថប្រយោជន៍ផ្សេងៗ	៩០១.៨២៥	៣.៦៨៤.០៩៩	៩០២.១៨០	៣.៦៧៤.២៧៧	(៣៥៥)	-០,០៤%	៩.៨២២	០,២៧%
អំណោយសទ្ធារទាន	៩៧.០៩១	៣៩៦.៣២១	៧២.៤៩៣	២៩៧.១៥២	២៤.៥៩៨	៣៣,៩៣%	៩៩.១៦៩	៣៣,៣៧%
ចំណាយទឹក-ភ្លើង និងប្រេងឥន្ធនៈ	១១៩.៩៦១	៤៨៩.៥៦២	១១២.៦៥១	៤៥៨.៧៩០	៧.៣១០	៦,៤៩%	៣០.៧៧២	៦,៧១%
ចំណាយរំលស់លើទ្រព្យវិនិយោគ និងទ្រព្យរោងចក្របរិក្ខារ	១០៣.៨៧៦	៤២៣.៧៥៦	៨៥.៥៨២	៣៤៨.៥៩៩	១៨.២៩៤	២១,៣៨%	៧៥.១៥៧	២១,៥៦%
ចំណាយជូសជុល និង ថែទាំ	៤៤.០៦៦	១៨០.០៥៦	៦៤.៨៧០	២៦៣.០៩២	(២០.៨០៤)	-៣២,០៧%	(៨៣.០៣៦)	-៣១,៥៦%
ចំណាយលើការកំសាន្ត	៥៩.៨៩៨	២៤៥.៩១៩	៣២.៩៦០	១៣៥.៤៦៦	២៦.៩៣៨	៨១,៧៣%	១១០.៤៥៣	៨១,៥៤%
ចំណាយការធ្វើដំណើរ	១៦.៤០៤	៦៧.៤៧៤	១០.៩៧៨	៤៤.៧៧៦	៥.៤២៦	៤៩,៤៣%	២២.៦៩៨	៥០,៦៩%
ចំណាយជំនាញវិជ្ជាជីវៈ	៧.២៥៦	៣០.៤១៤	១.៨៣៣	៧.៦៣៤	៥.៤២៣	២៩៥,៨៥%	២២.៧៨០	២៩៨,៤០%
ចំណាយកម្រៃក្រុមប្រឹក្សាភិបាល	៥១.៧៣៧	២១១.៣២២	៥១.៩០៣	២១១.៤៧១	(១៦៦)	-០,៣២%	(១៤៩)	-០,០៧%

ចំណាយសម្ភារផ្គត់ផ្គង់ការិយាល័យ	៤៧.៣៩៩	១៩៣.០៧៩	១៧.៥៣១	៧១.៦១២	២៩.៨៦៨	១៧០,៣៧%	១២១.៤៦៧	១៦៩,៦២%
ចំណាយទំនាក់ទំនងផ្សេងៗ	១៤.៨៩៤	៦០.៨៤៨	១៥.៤៤៧	៦២.៩១៥	(៥៥៣)	-៣,៥៨%	(២.០៦៧)	-៣,២៩%
ចំណាយពន្ធផ្សេងៗ	៨.៣០២	៣៣.៨៨០	៨.២៩៩	៣៤.២៥៨	៣	០,០៤%	(៣៧៨)	-១,១០%
ផ្សេងៗ	៨០.៣៩៣	៣២៧.៤៨២	៩៦.៨៨១	៣៩៥.៤៥៤	(១៦.៤៨៨)	-១៧,០២%	(៦៧.៩៧២)	-១៧,១៩%
ឱនភាពលើគណនីត្រូវទទួល	១០៣.០០៩	៤១៨.៣៩៩	-	-	១០៣.០០៩	-	៤១៨.៣៩៩	-
សរុបចំណាយរដ្ឋបាលទូទៅ និងការលក់	១.៦៥៦.១១១	៦.៧៦២.៦១១	១.៤៧៣.៦០៨	៦.០០៥.៤៩៦	១៨២.៥០៣	១២,៣៨%	៧៥៧.១១៥	១២,៦១%
ចំណាយហិរញ្ញប្បទាន	(២៩៨.៦៥៧)	(១.២២៣.៦៥៤)	(២៩៦.៤៨៤)	(១.២០៧.៦៧៦)	(២.១៧៣)	០,៧៣%	(១៥.៩៧៨)	១,៣២%
ប្រាក់ចំណេញមុនបង់ពន្ធ	៤.៣៥៦.៥០១	១៧.៧៥១.៥៣៤	២.៥៩០.៤១៩	១០.៥១៥.៧៤៥	១.៧៦៦.០៨២	៦៨,១៨%	៧.២៣៥.៧៨៩	៦៨,៨១%

សម្រាប់ត្រីមាសទី៣ ឆ្នាំ២០១៩ ចំណាយរដ្ឋបាលទូទៅ និងការលក់បានកើនឡើងចំនួន ៧៥៧.១១៥ ពាន់រៀល (១៨២.៥០៣ ដុល្លារអាមេរិក) ឬស្មើនឹង ១២,៦១% បើធៀបនឹងត្រីមាសទី៣ ឆ្នាំ២០១៨។

៤. ការវិភាគប្រាក់ចំណេញក្រោយបង់ពន្ធ

ក. ស. ភ. ស្ថិតនៅក្រោមច្បាប់នៃក្រុមហ៊ុនពាណិជ្ជកម្មក្នុងវិស័យពន្ធដារ និងអាករ ដូចនេះ ក. ស. ភ. មានកាតព្វកិច្ចក្នុងការបង់ពន្ធលើប្រាក់ចំណេញប្រចាំឆ្នាំក្នុងអត្រា២០%។ ជាមួយគ្នានេះដែរ ចាប់ពីឆ្នាំ ២០១៩តទៅ ក. ស. ភ. ឈប់ទទួលបានការលើកទឹកចិត្តពន្ធដារក្នុងវិស័យមូលបត្រ បន្ទាប់ពី ក. ស. ភ. ទទួលបានការលើកទឹកចិត្តពន្ធដារក្នុងវិស័យមូលបត្រចំនួន៣(បី)ឆ្នាំរួចហើយ (ចាប់ពីឆ្នាំ២០១៦ ដល់ឆ្នាំ២០១៨) ។

សម្រាប់រយៈពេល៩ខែ គិតត្រឹមថ្ងៃទី៣០ ខែកញ្ញា ឆ្នាំ២០១៩ ប្រៀបធៀបនឹងរយៈពេល៩ខែ គិតត្រឹមថ្ងៃទី៣០ ខែកញ្ញា ឆ្នាំ២០១៨

បរិយាយ	សម្រាប់ការិយបរិច្ឆេទដែលបានបញ្ចប់សម្រាប់រយៈពេល៩ខែ ថ្ងៃទី៣០ ខែកញ្ញា ឆ្នាំ២០១៩		សម្រាប់ការិយបរិច្ឆេទដែលបានបញ្ចប់សម្រាប់រយៈពេល៩ខែ ថ្ងៃទី៣០ ខែកញ្ញា ឆ្នាំ២០១៨		បំរែបំរួល		បំរែបំរួល	
	ដុល្លារអាមេរិក	ពាន់រៀល	ដុល្លារអាមេរិក	ពាន់រៀល	ដុល្លារអាមេរិក	%	ពាន់រៀល	%
	ប្រាក់ចំណេញមុនបង់ពន្ធ (ក)	១០.៨២៤.១៨០	៤៣.៨១៦.២៨០	៥.២៦៣.១៣៧	២១.២៨៤.១២៦	៥.៥៦១.០៤៣	១០៥,៦៦%	២២.៥៣២.១៥៤
ចំណាយពន្ធលើប្រាក់ចំណេញ(ខ)	២.០៣១.៦៦៧	៨.២២៤.១៨៨	(៧២០.៤៨៥)	(២.៩១៣.៦៤១)	២.៧៥២.១៥២	៣៨១,៩៩%	១១.១៣៧.៨២៩	៣៨២,២៦%
ប្រាក់ចំណេញសុទ្ធសម្រាប់ការិយបរិច្ឆេទ	៨.៧៩២.៥១៣	៣៥.៥៩២.០៩២	៥.៩៨៣.៦២២	២៤.១៩៧.៧៦៧	២.៨០៨.៨៩១	៤៦,៩៤%	១១.៣៩៤.៣២៥	៤៧,០៩%
លទ្ធផលលម្អិតក្នុងការិយបរិច្ឆេទ	៨.៧៨៨.៦៥៩	៣៥.៥៧៦.៤៩១	៥.៩៩១.១៣២	២៤.២២៨.១៣៧	២.៧៩៧.៥២៧	៤៦,៦៩%	១១.៣៤៨.៣៥៤	៤៦,៨៤%
អត្រាពន្ធមធ្យម(ខ)/(ក)	១៨,៧៧%	១៨,៧៧%	-១៣,៦៩%	-១៣,៦៩%				

ក. ស. ភ. ទទួលបានប្រាក់ចំណេញសុទ្ធសម្រាប់រយៈពេល ៩ខែ ឆ្នាំ២០១៩ ចំនួន ៣៥.៥៩២.០៩២ពាន់រៀល (៨.៧៩២.៥១៣ដុល្លារអាមេរិក) និងសម្រាប់រយៈពេល ៩ខែ ឆ្នាំ២០១៨ ចំនួន ២៤.១៩៧.៧៦៧ពាន់រៀល (៥.៩៨៣.៦២២ដុល្លារអាមេរិក) ដែលបង្ហាញឱ្យឃើញនូវការកើនឡើងនូវប្រាក់ចំណេញសុទ្ធចំនួន ១១.៣៩៤.៣២៥ពាន់រៀល (២.៨០៨.៨៩១ដុល្លារអាមេរិក) ឬស្មើនឹង ៤៧,០៩%។ ការកើនឡើងនេះដោយសារចំណូលសរុបពីផលអាជីវកម្ម និងសេវាកម្មកើនឡើងស្មើនឹង ៣០,៣៧% បើធៀបនឹងរយៈពេល ៩ខែ ឆ្នាំ២០១៨។

ការកើនឡើងនៃអត្រាពន្ធមធ្យមចំនួន ៣២,៤៦% ពី -១៣,៦៩% សម្រាប់រយៈពេល៩ខែ ឆ្នាំ២០១៨ ទៅ ១៨,៧៧% សម្រាប់រយៈពេល៩ខែ ឆ្នាំ២០១៩ ដោយសារ ប្រាក់ចំណេញមុនបង់ពន្ធកើនឡើងចំនួន ២២.៥៣២.១៥៤ពាន់រៀល (៥.៥៦១.០៤៣ ដុល្លារអាមេរិក) ឬស្មើនឹង ១០៥,៨៦% និងមានការកត់ត្រាពន្ធពន្យារទ្រព្យសកម្ម (Deferred tax asset) បន្ថែម។

សម្រាប់ត្រីមាសទី៣ គិតត្រឹមថ្ងៃទី៣០ ខែកញ្ញា ឆ្នាំ២០១៩ ប្រៀបធៀបនឹងត្រីមាសទី៣ គិតត្រឹមថ្ងៃទី៣០ ខែកញ្ញា ឆ្នាំ២០១៨

បរិយាយ	សម្រាប់ការិយបរិច្ឆេទដែលបានបញ្ចប់សម្រាប់ត្រីមាសទី៣ ថ្ងៃទី៣០ ខែកញ្ញា ឆ្នាំ២០១៩		សម្រាប់ការិយបរិច្ឆេទដែលបានបញ្ចប់សម្រាប់ត្រីមាសទី៣ ថ្ងៃទី៣០ ខែកញ្ញា ឆ្នាំ២០១៨		បំរែបំរួល		បំរែបំរួល	
	ដុល្លារអាមេរិក	ពាន់រៀល	ដុល្លារអាមេរិក	ពាន់រៀល	ដុល្លារអាមេរិក	ពាន់រៀល	ដុល្លារអាមេរិក	ពាន់រៀល
	ប្រាក់ចំណេញមុនបង់ពន្ធ (ក)	៤.៣៥៦.៥០១	១៧.៧៥១.៥៣៤	២.៥៩០.៤១៩	១០.៥១៥.៧៤៥	១.៧៦៦.០៨២	៦៨,១៨%	៧.២៣៥.៧៨៩
ចំណាយពន្ធលើប្រាក់ចំណេញ(ខ)	៩០៤.៣៥៣	៣.៦៨១.១១៣	(១.២១០.២១៤)	(៤.៨៨៦.៧៥៩)	២.១១៤.៥៦៧	១៧៤,៧៣%	៨.៥៦៧.៨៧២	១៧៥,៣៣%
ប្រាក់ចំណេញសុទ្ធសម្រាប់ការិយបរិច្ឆេទ	៣.៤៥២.១៤៨	១៤.០៧០.៤២១	៣.៣៨០.២០៥	១៥.៦០២.៥០៤	(៣៤៨.៤៨៥)	-៩,១៧%	(១.៣៣២.០៨៣)	-៨,៦៥%
លទ្ធផលលម្អិតក្នុងការិយបរិច្ឆេទ	៣.៤៥៤.៧១៥	១៤.០៨០.៦៩៧	៣.៤០៨.៩៣២	១៥.៤៣៦.០៥៣	(៣៥៤.២១៧)	-៩,៣០%	(១.៣៥៥.៣៥៦)	-៨,៧៨%
អត្រាពន្ធមធ្យម(ខ)/(ក)	២០,៧៦%	២០,៧៤%	-៤៦,៧២%	-៤៦,៤៧%				

ក. ស. ភ. ទទួលបានប្រាក់ចំណេញសុទ្ធសម្រាប់ត្រីមាសទី៣ ឆ្នាំ២០១៩ ចំនួន ១៤.០៧០.៤២១ពាន់រៀល (៣.៤៥២.១៤៨ដុល្លារអាមេរិក) និងសម្រាប់ត្រីមាសទី៣ ឆ្នាំ២០១៨ ចំនួន ១៥.៦០២.៥០៤ពាន់រៀល (៣.៣៨០.២០៥ដុល្លារអាមេរិក) ដែលបង្ហាញឱ្យឃើញនូវការកើនឡើងនូវប្រាក់ចំណេញសុទ្ធចំនួន ១.៣៣២.០៨៣ពាន់រៀល (៣៤៨.៤៨៥ ដុល្លារអាមេរិក) ឬស្មើនឹង -៨,៦៥%។ ការថយចុះនេះដោយសារចំណាយពន្ធលើប្រាក់ចំណេញមានការកើនឡើងស្មើនឹង ១៧៥,៣៣% បើធៀបនឹងត្រីមាសទី៣ ឆ្នាំ២០១៨។

ការកើនឡើងនៃអត្រាពន្ធមធ្យមចំនួន ៦៧,៤៨% ពី -៤៦,៤៧% ក្នុងត្រីមាសទី៣ ឆ្នាំ២០១៨ ទៅ ២០,៧៦% ក្នុងត្រីមាសទី៣ ឆ្នាំ២០១៩ ដោយសារចំណាយពន្ធលើប្រាក់ចំណេញមានការកើនឡើងចំនួន ៨.៥៦៧.៨៧២ពាន់រៀល (២.១១៤.៥៦៧ដុល្លារអាមេរិក) ឬស្មើនឹង ១៧៥,៣៣% និងមានការកត់ត្រាពន្ធពន្យារទ្រព្យសកម្ម (Deferred tax asset) បន្ថែម។

៥. ការវិភាគពីកត្តានិងនិន្នាការដែលប៉ះពាល់ដល់ស្ថានភាពនិងលទ្ធផលហិរញ្ញវត្ថុ

៥.១. កំរិតនៃការជួញដូរក្នុងតំបន់និងជាសកលនិងសកលការបន្ថែមកម្ម

ស្ថានភាពហិរញ្ញវត្ថុ និងលទ្ធផលប្រតិបត្តិការរបស់ ក. ស. ភ. អាស្រ័យលើបរិមាណកុងតឺន័រឆ្លងកាត់ និង សកម្មភាពដឹកជញ្ជូនឆ្លងកាត់កំពង់ផែដែលពឹងផ្អែកលើទំហំពាណិជ្ជកម្មក្នុងស្រុក និងទូទាំងពិភពលោក ព្រមទាំងបរិមាណនៃការនាំចេញនិងការនាំចូលក្នុងតំបន់ដែលត្រូវបានធ្វើប្រតិបត្តិការ។ បរិមាណនៃការ ជួញដូរក្នុងស្រុក និងទូទាំងពិភពលោក និងបរិមាណនៃការនាំចេញ និងនាំចូលក្នុងស្រុកដែលបានធ្វើ ប្រតិបត្តិការនេះទទួលរងផលប៉ះពាល់ដោយសារការផ្លាស់ប្តូរលក្ខខណ្ឌសេដ្ឋកិច្ចហិរញ្ញវត្ថុ និងនយោបាយ ក្នុងតំបន់និងសកលដែលហួសពីការគ្រប់គ្រងរបស់ ក. ស. ភ.។

៥.២. សមត្ថភាពទទួលកុងតឺន័រនៅចំណតផែកុងតឺន័រ LM១៧

ការលើកដាក់ចំបងៗត្រូវបានធ្វើឡើងនៅចំណតផែកុងតឺន័រ LM១៧។ ក. ស. ភ. មានសមត្ថភាព លើកដាក់ទំនិញជាកុងតឺន័រប្រមាណ ២១៣.៥៧១ ជីអ៊ីយូ ក្នុងមួយឆ្នាំគិតត្រឹមថ្ងៃទី៣១ ខែធ្នូ ឆ្នាំ២០១៨។ ក. ស. ភ. ដើម្បីឆ្លើយតបនឹងកំណើននាឆ្នាំបន្ទាប់ ក. ស. ភ. មានគម្រោងនឹងបញ្ចប់ការអភិវឌ្ឍហេដ្ឋា- រចនាសម្ព័ន្ធដែដំណាក់កាលទី៣ ដែលនឹងបង្កើនសមត្ថភាពលើកដាក់កុងតឺន័រនៅចំណតផែកុងតឺន័រ LM១៧ បន្ថែមចំនួន ២០០.០០០ ជីអ៊ីយូ។

បរិយាយ	សមត្ថភាពលើកដាក់				ផែនការ ឆ្នាំ២០១៩
	ឆ្នាំ២០១៥	ឆ្នាំ២០១៦	ឆ្នាំ២០១៧	ឆ្នាំ២០១៨	
ចំណតផែកុងតឺន័រ LM១៧ (ជីអ៊ីយូ)	១៥០.០០០	១៥១.៧៨១	១៨៤.៨០៥	២១៣.៥៧១	២៣៤.០០០

៥.៣. ប្រសិទ្ធភាពនៃប្រតិបត្តិការ

ដើម្បីបង្កើនប្រសិទ្ធភាពខ្ពស់ក្នុងប្រតិបត្តិការ ក. ស. ភ. មានគោលការណ៍កាត់បន្ថយចំណាយថ្លៃដើម ដោយប្រើធនធានដែលមានស្រាប់ និងការបំពាក់គ្រឿងចក្រលើកដាក់ទំនើបៗសម្រាប់បំរើឱ្យប្រតិបត្តិការ។ ដាក់ស្តែង ក. ស. ភ. បានអនុវត្តនូវវិធានការដូចខាងក្រោម ដើម្បីបង្កើនប្រសិទ្ធភាពប្រតិបត្តិការ៖

- បន្តបំពាក់គ្រឿងចក្រលើកដាក់ទំនើបៗដើម្បីបង្កើនល្បឿននៃការលើកដាក់ទំនិញនិង កាត់បន្ថយការរង់ចាំដោយសារការខូចខាតគ្រឿងចក្រ
- បន្តជម្រុញសមត្ថភាពផ្នែកប្រតិបត្តិការតាមរយៈការបណ្តុះបណ្តាល
- ពង្រីកចំណតផែដើម្បីធានាថានាវាដឹកកុងតឺន័រអាចដឹកជញ្ជូនចេញចូលបានលឿន និង ប្រកបដោយប្រសិទ្ធភាព
- ការពង្រីកទីលានស្តុកកុងតឺន័រជំហានទី៣ នៅចំណតផែកុងតឺន័រ LM១៧
- គ្រប់គ្រងទីលានស្តុកកុងតឺន័រឱ្យមានប្រសិទ្ធភាព ដោយកាត់បន្ថយការរក្សាទុកកុងតឺន័រ នៅលើទីលានក្នុងរយៈពេលយូរ

- ប្រើប្រាស់ចំណតផែនទីមានប្រសិទ្ធភាព ដោយការរៀបចំទីតាំងចូលចតនាវាទៅតាម ផែនការច្បាប់លាស់។

៥.៤. តម្លៃ

ក្នុងគោលបំណងដើម្បីរក្សាអតិថិជន ដែលមានស្រាប់ និងទាក់ទាញអតិថិជនថ្មី បន្ថែមទៀត ក. ស. ភ. បានផ្តល់តម្លៃអនុគ្រោះ លើសេវាពន្ធនាវា ដល់នាវាទេសចរណ៍ នាវាដឹកជញ្ជូនទំនិញរាយ និង នាវាដឹកជញ្ជូនកុងតឺន័រ និងប្រភេទនាវាដឹកជញ្ជូនទំនិញផ្សេងៗទៀត។ ជាមួយគ្នានេះដែរ ក. ស. ភ. ក៏បានផ្តល់តម្លៃអនុគ្រោះដល់សេវាកម្មលើកដាក់ទំនិញរាយ ទាំងនៅចំណតផែនទីរបស់ ក. ស. ភ. និង នៅក្រៅចំណតផែនទីរបស់ ក. ស. ភ.។ ក្រៅពីការអនុគ្រោះថ្លៃសេវាកម្មលើកដាក់ទំនិញរាយ ក. ស. ភ. ក៏បាន ផ្តល់តម្លៃអនុគ្រោះជាកញ្ចប់សម្រាប់សេវាកម្មលើកដាក់កុងតឺន័រ (Stevedore) ដល់ក្រុមហ៊ុនដឹកជញ្ជូន កុងតឺន័រទាំងអស់ដោយផ្អែកតាមបរិមាណកុងតឺន័រដែលដឹកជញ្ជូនបាន។ នេះមានន័យថា បើនាវាដឹកជញ្ជូន កុងតឺន័ររបស់ក្រុមហ៊ុនណាមួយ ដែលដឹកជញ្ជូនកុងតឺន័របានកាន់តែច្រើន នឹងទទួលបានការបញ្ចុះតម្លៃ លើកទឹកចិត្តកាន់តែច្រើន។

៥.៥. ការតភ្ជាប់រវាងផែនការ

ការតភ្ជាប់រវាងផែនការដើរតួនាទីយ៉ាងសំខាន់ ដែលក្រុមហ៊ុនដឹកជញ្ជូនធ្វើការជ្រើសរើសកំពង់ផែ សម្រាប់ការដឹកជញ្ជូនទំនិញ។ ការតភ្ជាប់រវាងផែនការដែលមានប្រសិទ្ធភាពអាចជំរុញឱ្យ អ្នកដឹក ជញ្ជូនកាត់បន្ថយ ពេលវេលាដឹកជញ្ជូន។ ប្រសិទ្ធភាពចរាចរណ៍រវាងផែនការ អាស្រ័យទៅលើសេវាកម្មផែ រណបផ្សេងទៀតដែលគ្រប់គ្រងលើចរាចរណ៍នៃការដឹកជញ្ជូនទំនិញ ព្រោះថាទីតាំងរបស់ ក. ស. ភ. មានអំណោយផលសម្រាប់ការប្រមូលទំនិញដើម្បីដឹកជញ្ជូនតាមផ្លូវទឹក។

៥.៦. ការរំលស់

ការរំលស់កើតឡើងពីការរំលស់ហេដ្ឋារចនាសម្ព័ន្ធ និងសម្ភារកំពង់ផែ រួមទាំង ចំណតនាវា អគារ ឃ្នាំង និងគ្រឿងចក្រលើកដាក់។ ការប៉ាន់ស្មានអាយុកាលប្រើប្រាស់ទ្រព្យសំខាន់ៗ មានដូចជាចំណត នាវា អគារ (១០-៥០ឆ្នាំ) គ្រឿងចក្រគ្រឿងម៉ាស៊ីន (១០-១៥ឆ្នាំ) គ្រឿងសង្ហារឹម និងគ្រឿងបំពាក់ (៥ឆ្នាំ) កុំព្យូទ័រ (៥-១៥ឆ្នាំ) សម្ភារការិយាល័យ និងផ្សេងៗ (៥-១៥ឆ្នាំ) និងយានយន្ត (៨-១៥ឆ្នាំ)។ វិធីសាស្ត្ររំលស់ អាយុកាលប្រើប្រាស់ និងតម្លៃកាកសំណល់ត្រូវបានពិនិត្យ នៅរៀងរាល់កាលបរិច្ឆេទរាយការណ៍ ហើយ ត្រូវកែសម្រួលប្រសិនបើសមស្រប។

ខ- កត្តាសំខាន់ៗដែលប៉ះពាល់លើផលចំណេញ

១. កត្តាសេដ្ឋកិច្ចជាតិ តំបន់ និងសកល

បរិមាណទំនិញឆ្លងកាត់ ក. ស. ភ. ទាក់ទងដោយផ្ទាល់ទៅនឹង កត្តាសេដ្ឋកិច្ចជាតិ តំបន់ ឬ សកល។ ជាការចាំបាច់ដែល ក. ស. ភ. ត្រូវធ្វើការវិភាគសេដ្ឋកិច្ច និងពាណិជ្ជកម្ម ដើម្បីបានដឹងនូវនិន្នាការ កំណើន ឬការធ្លាក់ចុះនៃតម្រូវការដឹកជញ្ជូន។ នេះជាមូលដ្ឋាន ដើម្បីរៀបចំឆ្លើយតបបានទាន់ពេលវេលា ក៏ដូចជា ធ្វើផែនការវិនិយោគហេដ្ឋារចនាសម្ព័ន្ធ ឬក៏បំពាក់គ្រឿងចក្របានសមស្រប។ នេះក៏អាចជួយឲ្យ ក. ស. ភ. ជៀសបានពីការវិនិយោគហួសតម្រូវការ ដែលធ្វើឲ្យខាតប្រយោជន៍ពីការប្រើប្រាស់ទុន ឬកប់ទុន ក្នុង ករណីដែលតម្រូវការដឹកជញ្ជូនអាចធ្លាក់ចុះ។

២. ការគ្រប់គ្រងថ្លៃដើមនៃសេវាកម្ម

ការរក្សាបាននូវភាពប្រកួតប្រជែងខ្ពស់ក្នុងទីផ្សារ ជាកត្តាសំខាន់សម្រាប់និរន្តរភាពនៃការរីក លូតលាស់របស់ ក. ស. ភ. ក្នុងនោះ គឺគុណភាពសេវាកម្ម និងតម្លៃសេវាកម្មសមរម្យ។ ដើម្បីធានាបាននូវ តម្លៃថ្លៃដើមនៃសេវាកម្មប្រកួតប្រជែង ក. ស. ភ. យកចិត្តទុកដាក់លើការគ្រប់គ្រងចំណាយប្រតិបត្តិការមួយ ចំនួនដូចខាងក្រោម៖

២.១. ចំណាយបៀវត្ស និងអត្ថប្រយោជន៍ផ្សេងៗទៀតលើបុគ្គលិក

ផ្នែកមួយនៃការចំណាយច្រើន គឺទៅលើបៀវត្សបុគ្គលិក និងអត្ថប្រយោជន៍ផ្សេងៗដែលស្មើនឹង អត្រា ១៥,៨៧% (អត្រា ៤,៧៨% ជាបៀវត្សបុគ្គលិកផ្នែកប្រតិបត្តិការ និងអត្រា ១១,០៩% ជាបៀវត្ស បុគ្គលិកផ្នែករដ្ឋបាល និងអត្ថប្រយោជន៍ផ្សេងៗ) ធៀបនឹងចំណូលសរុបពីផលអាជីវកម្ម និងសេវាកម្ម ក្នុងត្រីមាសទី៣ ឆ្នាំ២០១៩ ដែលបានកត់ត្រាជាចំណាយថ្លៃដើមនៃសេវាកម្ម និងចំណាយរដ្ឋបាលទូទៅ។ ទោះជាយ៉ាងណា ក. ស. ភ. បានរៀបចំផែនការធនធានមនុស្សត្រឹមត្រូវតាមទំហំការងារ និងការរៀបចំ ប្រាក់បៀវត្ស យោងតាមបរិមាណកុងតឺន័រឆ្លងកាត់(ធ្វើអ៊ីយូ) ដែលជួយឲ្យការចំណាយលើបុគ្គលិកមិន មានការប៉ះពាល់ខ្លាំងលើប្រាក់ចំណេញ។

២.២. ចំណាយថ្លៃដងយោង

ចំណាយថ្លៃដើមនៃសេវាកម្មដ៏ធំមួយផ្នែកទៀតគឺចំណាយថ្លៃដងយោងដែលស្មើនឹង ៩,១៤% បើធៀបទៅនឹងចំណូលសរុបពីផលអាជីវកម្ម និងសេវាកម្ម ក្នុងត្រីមាសទី៣ ឆ្នាំ២០១៩។ ក. ស. ភ. បាន ចុះកិច្ចសន្យាជាមួយក្រុមហ៊ុនដៃគូអាជីវកម្មចំនួនបី ក្នុងការប្រើប្រាស់ដងយោង សម្រាប់សេវាកម្ម លើកដាក់លើស្ពានដែរ។ យោងតាមកិច្ចសន្យាភាគរយនៃការបែងចែកប្រាក់ចំណូលទៅកាន់ក្រុមហ៊ុនដៃ គូនៅត្រឹម៨០% បន្ទាប់ពីការធ្វើប្រតិបត្តិការបានរយៈពេល៣ ទៅ ៤ឆ្នាំ។ ក. ស. ភ. រំពឹងថាចំណាយថ្លៃ ដងយោងនឹងបន្តកើនឡើង ព្រោះកំណើនបរិមាណទំនិញឆ្លងកាត់ត្រូវបានព្យាករណ៍ថាបន្តឡើងខ្ពស់ ក្នុងពេលខាងមុខ។ យ៉ាងណាមិញការចំណាយនេះ គឺប៉ះពាល់ដល់ផលចំណេញតិចតួចប៉ុណ្ណោះ ពីព្រោះការកើនឡើងនៃបរិមាណកុងតឺន័របានធ្វើឲ្យចំណូលរបស់ ក. ស. ភ. មានការកើនឡើងដូចគ្នា។ តារាងខាងក្រោមនេះបង្ហាញពីភាគរយនៃការបែងចែកប្រាក់ចំណូល៖

ម្ចាស់ ដងយោង	ឈ្មោះ ដងយោង	ចំនួន	សមត្ថ ភាព (គោន)	ចំណែក ប្រាក់ ចំណូល របស់ ម្ចាស់ដង យោង	ចំណែក ប្រាក់ ចំណូល របស់ ក. ស. ភ.	កាលបរិច្ឆេទ កិច្ចសន្យា
Sovereign	ដងយោង បណ្ណេតទី១	១	៨០	៨០%	២០%	០១/០២/២០១៩-៣១/០១/២០២០
	ដងយោង បណ្ណេតទី២	១	៦០	៨០%	២០%	
Jeong Myeong International Co.,Ltd	ដងយោង ចល័តទី១	១	៤១	៩០%	១០%	០១/០១/២០១៣-៣១/១២/២០១៣
				៨៥%	១៥%	០១/០១/២០១៤-៣១/១២/២០១៤
				៨០%	២០%	០១/០១/២០១៥-៣១/១២/២០២៤

* ក្រុមហ៊ុន Sung kwang បានប្តូរឈ្មោះទៅជាក្រុមហ៊ុន Jeong Myeong International Co., Ltd. ។

៣.កាតព្វកិច្ចពន្ធផ្សេងៗ

ក. ស. ភ.ស្ថិតក្រោមច្បាប់សហគ្រាសពាណិជ្ជកម្មពាក់ព័ន្ធនឹងបញ្ហាពន្ធដារ។ ក. ស. ភ. ស្ថិតនៅក្រោមរបបស្វ័យប្រកាស និងចាត់ទុកជាអ្នកជាប់ពន្ធផ្តិចម្តងចំពោះការបង់ពន្ធ។ ដូចនេះ ក. ស. ភ. មានកាតព្វកិច្ចបង់ពន្ធ និងអាករតាមការកំណត់នៃច្បាប់និងបទប្បញ្ញត្តិជាធរមាន។

៣.១. ពន្ធលើប្រាក់ចំណេញ

ក. ស. ភ. មានកាតព្វកិច្ចបង់ពន្ធលើប្រាក់ចំណេញក្នុងអត្រា២០% ដោយបង់ប្រាក់រំដោះពន្ធលើប្រាក់ចំណេញ ១% នៃផលរបរប្រចាំខែ។ ប្រាក់រំដោះពន្ធលើប្រាក់ចំណេញ ១% ប្រចាំខែនឹងត្រូវទូទាត់កាត់កងជាមួយពន្ធលើប្រាក់ចំណេញ ២០% នៃចុងឆ្នាំសារពើពន្ធនីមួយៗ។ ក. ស. ភ. ធ្វើការបោះផ្សាយលក់មូលបត្រកម្មសិទ្ធិនៅថ្ងៃទី៩ ខែធ្នូ ឆ្នាំ២០១៥។ យោងតាមអនុក្រឹត្យលេខ០១អនក្រ.បកចុះថ្ងៃទី៨ខែមករា ឆ្នាំ២០១៥ ស្តីពីការលើកទឹកចិត្តពន្ធដារក្នុងវិស័យមូលបត្រសហគ្រាសបោះផ្សាយលក់មូលបត្រកម្មសិទ្ធិទទួលបានការលើកទឹកចិត្តដោយបន្ថយពន្ធលើប្រាក់ចំណេញចំនួន ៥០% នៃពន្ធលើប្រាក់ចំណេញត្រូវបង់សម្រាប់រយៈពេល៣ឆ្នាំគិតចាប់ពីថ្ងៃដែលអនុក្រឹត្យនេះចូលជាធរមាន។ ជាមួយគ្នានេះដែរ ចាប់ពីឆ្នាំ២០១៩តទៅ ក. ស. ភ. ឈប់ទទួលបានការលើកទឹកចិត្តពន្ធដារក្នុងវិស័យមូលបត្រ ដូចនេះ ក. ស. ភ. នឹងអនុវត្តកាតព្វកិច្ចពន្ធលើប្រាក់ចំណេញដូចធម្មតាវិញ។

៣.២. អាករលើតម្លៃបន្ថែម

ក. ស. ភ. ជាក្រុមហ៊ុនដែលចុះបញ្ជីអាករលើតម្លៃបន្ថែម។ ក. ស. ភ. បានគិតអាករលើតម្លៃបន្ថែមតាមអត្រា១០% នៃចំនួនទឹកប្រាក់លើវិក្កយបត្រពេលដែលចេញវិក្កយបត្រទៅអតិថិជន។ ក. ស. ភ. ជាភ្នាក់ងារប្រមូលពន្ធនេះជូនរាជរដ្ឋាភិបាលព្រោះនេះជាអាករលើធាតុចេញរបស់ ក. ស. ភ.។ អាករលើធាតុចេញនេះនឹងត្រូវកាត់កងជាមួយអាករលើធាតុចូល១០%នៅពេលដែល ក. ស. ភ. បង់ប្រាក់ទៅអ្នកផ្គត់ផ្គង់សម្រាប់ការទិញ។

៣.៣. ពន្ធកាត់ទុកលើចំណូលការប្រាក់

ក. ស. ភ. មានកាតព្វកិច្ចបង់ពន្ធកាត់ទុកលើចំណូលការប្រាក់តាមអត្រា ៤% លើបញ្ញើទូទៅនិង ៦% លើបញ្ញើមានកាលកំណត់។ បច្ចុប្បន្ន ក. ស. ភ. មានបញ្ញើមានកាលកំណត់នៅធនាគារពាណិជ្ជកម្ម ក្រៅប្រទេសនៃកម្ពុជា (FTB) និងធនាគារអាស៊ីចំកាត់ (ABA)។

៣.៤. ពន្ធនាំចូល

ក. ស. ភ. មានកាតព្វកិច្ចបង់ពន្ធនាំចូលលើសម្ភារ និងវត្ថុធាតុដើមតាមអត្រាចន្លោះពី ៧% ទៅ ៣៥% អាស្រ័យលើប្រភេទទំនិញនីមួយៗដែលកំណត់ដោយអគ្គនាយកដ្ឋានគយ និងរដ្ឋាករ។ យោងតាមគម្រោងអភិវឌ្ឍន៍ហេដ្ឋារចនាសម្ព័ន្ធផែងដំណាក់កាលបន្ទាប់ នៅចំណតផែកុងតឺន័រ LM១៧ នៅឆ្នាំ ២០១៩ ក. ស. ភ. នឹងគ្រោងនាំចូលគ្រឿងចក្រលើកដាក់កុងតឺន័រ ដូចនេះ ចំណាយលើពន្ធនាំចូលនឹងមានការកើនឡើង។

គ- ការប្រែប្រួលសំខាន់ៗលើការលក់ និងចំណូល

ចំណូលសំខាន់របស់ ក. ស. ភ. រួមមានប្រាក់ចំណូលពីការលើកដាក់ក្រោមដងយោង (Stevedoring) ការលើកដាក់នៅទីលាន (LOLO) និងចំណូលកិច្ចការផែដែលពាក់ព័ន្ធនឹងការដឹកជញ្ជូនកុងតឺន័រ ដែលស្មើប្រមាណ ៩២% ធៀបនឹងចំណូលសរុបពីផលអាជីវកម្ម និងសេវាកម្ម ក្នុងត្រីមាសទី២ ឆ្នាំ២០១៩។ កត្តាសំខាន់នៃការកើនឡើងប្រាក់ចំណូល គឺបានមកពីកំណើនចំនួនកុងតឺន័រ ទំនិញរាយ នាវាឆ្លងកាត់ និងចំណុះនាវា ស្របតាមការលូតលាស់ វិស័យសំណង់ វិស័យកសិកម្មវិស័យពាណិជ្ជកម្ម និងវិស័យឧស្សាហកម្មវាយនភណ្ឌ(សំលៀកបំពាក់និងស្បែកជើង)។ ជាមួយគ្នានេះដែរ ការដាក់ឱ្យដំណើរការនូវកំពង់ផែមេ កែម៉ែបប្រទេសវៀតណាម ក៏ជាប្រភពនៃកំណើនបរិមាណកុងតឺន័រឆ្លងកាត់ ក. ស. ភ.។ ជាក់ស្តែង ការដឹកជញ្ជូនឆ្លងកាត់ ក. ស. ភ. ទៅកាន់កំពង់ផែមេ កែម៉ែប មានការចំណេញពេលវេលាដោយដឹកជញ្ជូនទៅផ្ទាល់ទៅកាន់ប្រទេសកុងតឺន័រស៊ីហ្វិកប៉ែកខាងកើត និងសហរដ្ឋអាមេរិកប៉ែកខាងលិច។

ឃ- ផលប៉ះពាល់នៃការប្តូររូបិយបណ្ណអត្រាការប្រាក់និងផ្ទៃទំនិញ

១. ផលប៉ះពាល់ពីអត្រាប្តូរប្រាក់

ក. ស. ភ. បានកត់ត្រាបញ្ជីគណនេយ្យ ដោយប្រើប្រាស់រូបិយបណ្ណដុល្លារអាមេរិក ដោយសារចំណូលពីប្រតិបត្តិការអាជីវកម្ម និងសេវាកម្មភាគច្រើនជាប្រាក់ដុល្លារអាមេរិក និងការទូទាត់លើការងារជូសជុលគ្រឿងចក្រធំៗ ប្រេងឥន្ធនៈ និងចំណាយផ្សេងៗមួយចំនួនទៀត ក៏ជាប្រាក់ដុល្លារអាមេរិកដែរ លើកលែងតែការចំណាយលើប្រាក់បៀវត្ស និងការបង់ពន្ធ។ ហេតុដូច្នេះនេះផលប៉ះពាល់ពីអត្រាប្តូរប្រាក់សម្រាប់ ក. ស. ភ. គឺមានកម្រិតអប្បបរមា។

២. ផលប៉ះពាល់ពីអត្រាការប្រាក់

ក. ស. ភ. មិនបានកត់ត្រាបំណុលហិរញ្ញវត្ថុដែលមានអត្រាការប្រាក់ថេរតាមតម្លៃទីផ្សារដោយសារ ភាពលំអៀងត្រូវបានបញ្ចូលក្នុងរបាយការណ៍លំដាប់ចំណេញ ឬខាតនោះទេហើយ ក. ស. ភ. ក៏ពុំមាន ឧបករណ៍ហិរញ្ញវត្ថុដេរីវេទីវនាចុងការិយបរិច្ឆេទនេះដែរ។ ដូច្នេះការផ្លាស់ប្តូរអត្រាការប្រាក់នាចុងការិយ- បរិច្ឆេទពុំមានផលប៉ះពាល់ដល់ប្រាក់ចំណេញ ឬខាតនោះទេ របស់ ក. ស. ភ.។

៣. ផលប៉ះពាល់ពីការប្រែប្រួលតម្លៃប្រេងឥន្ធនៈ

ប្រតិបត្តិការរបស់ ក. ស. ភ. ពឹងផ្អែកយ៉ាងខ្លាំងទៅលើគ្រឿងចក្រ ដែលមានតម្រូវការប្រើប្រាស់ ប្រេងឥន្ធនៈខ្ពស់។ ការប្រែប្រួលតម្លៃប្រេងឥន្ធនៈ នឹងប៉ះពាល់ដល់ថ្លៃដើមសេវាកម្ម។ អាស្រ័យហេតុនេះ ក. ស. ភ. បានពង្រឹងការគ្រប់គ្រងលើចំណាយប្រតិបត្តិការតាមរយៈការបង្កើនប្រសិទ្ធភាពការងារលើកដាក់ ការរៀបចំទីលានស្តុកកុងតឺន័រ ដែលអាចកាត់បន្ថយការលើកដាក់ និងការចល័តគ្រឿងចក្រច្រើនដែល មិនចាំបាច់។ ជាមួយគ្នានេះដែរ ក. ស. ភ. បានបំពាក់គ្រឿងចក្រទំនើបៗក្នុងការលើកដាក់ដែលប្រើ ប្រាស់ថាមពលអគ្គិសនីជំនួសវិញ។

១- ផលប៉ះពាល់ពីអតិផរណា

កំណើននៃត្រាអតិផរណាអាចមានផលប៉ះពាល់ដល់ការចំណាយ និងការវិនិយោគរបស់ក្រុមហ៊ុន ព្រោះតម្លៃទំនិញមានការកើនឡើង ហើយអំណាចទិញបានថយចុះ។ ប៉ុន្តែ យោងតាមរបាយការណ៍ របស់ធនាគារពិភពលោកកម្ពុជាមានអត្រាអតិផរណាជាមធ្យម ៣,៨% ពីឆ្នាំ២០១១ ដល់ ឆ្នាំ២០១៤ ដែល កម្រិតអតិផរណានេះ ពុំប៉ះពាល់ធ្ងន់ធ្ងរដល់ស្ថានភាពហិរញ្ញវត្ថុ និងលទ្ធផលប្រតិបត្តិការ ក. ស. ភ. នោះទេ។

២- គោលនយោបាយសេដ្ឋកិច្ច សារពើពន្ធ និងរូបិយវត្ថុរបស់រាជរដ្ឋាភិបាល

ក. ស. ភ. បាន និងកំពុងទទួលផលពីគោលនយោបាយសំខាន់ៗរបស់រាជរដ្ឋាភិបាល ដែលក្នុង នោះរួមមាន ដូចខាងក្រោម៖

- ❖ គោលនយោបាយស្តីពីការជម្រុញការនាំចេញអង្ករ បាននិងកំពុងផ្តល់ផលវិជ្ជមានដល់ កំណើន នៃការនាំចេញផលិតផលនេះតាមក.ស.ភ.
- ❖ គោលនយោបាយក្នុងការអនុគ្រោះពន្ធលើការនាំចូលឧបករណ៍/គ្រឿងចក្រកសិកម្មនាំឱ្យមាន ការវិនិយោគខ្លាំងលើវិស័យកសិកម្ម
- ❖ កិច្ចខិតខំប្រឹងប្រែងរបស់រាជរដ្ឋាភិបាលក្នុងការស្វែងរកការអនុគ្រោះពន្ធនិងកូតា ពីប្រទេស ជាដៃគូ បាននិងកំពុងជម្រុញឱ្យមានការនាំចេញខ្ពស់
- ❖ ការរៀបចំឱ្យមានតំបន់សេដ្ឋកិច្ចពិសេសនិងភស្តុភារគយមានដែនកំណត់ បាននិងកំពុង ទាក់ទាញឱ្យមានការវិនិយោគដោយផ្ទាល់ពីបរទេស
- ❖ គោលនយោបាយឧស្សាហកម្មកម្ពុជាឆ្នាំ២០១៥-២០២៥ បាននិងកំពុងទាក់ទាញវិនិយោគិន ឱ្យមកវិនិយោគនៅប្រទេសកម្ពុជានិងការបង្កើតរោងចក្រផុសផុលព្រមទាំងសហគ្រាសផុសផុល និងមធ្យម

- ❖ គោលនយោបាយរបស់រាជរដ្ឋាភិបាលជម្រុញការដឹកជញ្ជូនតាមផ្លូវទឹក
- ❖ ធនាគារជាតិនៃកម្ពុជា បាននិងកំពុងបន្តអនុវត្តគោលនយោបាយរូបិយវត្ថុតឹងរឹងនិងអត្រាប្តូរប្រាក់សេរីដែលមានការគ្រប់គ្រង។ គោលនយោបាយនេះបាននិងកំពុងរួមចំណែកក្នុងការបង្កើនទំនុកចិត្តសាធារណៈក្នុងបរិស្ថានម៉ាក្រូសេដ្ឋកិច្ចនៃប្រទេសកម្ពុជានិងជម្រុញការធ្វើអាជីវកម្មពីវិស័យឯកជន
- ❖ ការលើកទឹកចិត្តពន្ធដារក្នុងវិស័យមូលបត្រដល់សហគ្រាសបោះផ្សាយលក់មូលបត្រនៅកម្ពុជាបាននិងកំពុងជម្រុញឱ្យក្រុមហ៊ុនឯកជន និងសហគ្រាសរដ្ឋចូលទីផ្សារមូលបត្រកាន់តែច្រើនដែលចូលរួមចំណែកក្នុងការអភិវឌ្ឍសេដ្ឋកិច្ចជាតិ។

ផ្នែកទី ៥
ព័ត៌មានចាំបាច់ផ្សេងទៀតសម្រាប់
ការការពារវិនិយោគិន

សម្រាប់ក្រឹត្យាសទី៣ ឆ្នាំ២០១៩ ក. ស. ក. មានព័ត៌មានចាំបាច់សម្រាប់ការពារវិនិយោគិនដូចខាងក្រោម៖

- បានសម្រេចប្រកាសទទួលស្គាល់នូវសមាសភាពនៃក្រុមប្រឹក្សាភិបាលអាណត្តិទី៧ និងលេខាធិការដ្ឋាននៃក្រុមប្រឹក្សាភិបាលអាណត្តិទី៧
- បានសម្រេចអនុម័តរបាយការណ៍ស្តីពីសកម្មភាពការងាររបស់ ក. ស. ក. សម្រាប់ឆមាសទី១ ឆ្នាំ២០១៩
- បានសម្រេចអនុញ្ញាតឱ្យ ក. ស. ក. លើកសំណើសុំការពិនិត្យ និងសម្រេចពីក្រសួងអាណាព្យាបាលទាំងពីរ លើសំណើសុំបន្ថែមរយៈពេលនៃកិច្ចសន្យាជួលដី ICD ១០ ឆ្នាំបន្ថែមទៀតរបស់ក្រុមហ៊ុន យុនណាន សេងម៉ៅ អ៊ិនវេសមិន (ខេមបូឌា) ឯ.ក ដោយក្នុងនោះតម្លៃនៃការជួលរយៈពេល ១០ ឆ្នាំបន្ថែមនេះ ដំឡើងចំនួន ២០% លើតម្លៃជួលក្នុងរយៈពេល ១៥ឆ្នាំចុងក្រោយ ហើយការផ្ទេរទ្រព្យសម្បត្តិ អនុវត្តតាមលក្ខខណ្ឌកំណត់ក្នុងកិច្ចសន្យាជួលដីទីលានស្តុកសំបកកុងតឺន័រ (ICD) ចុះថ្ងៃទី៣០ ខែធ្នូ ឆ្នាំ២០១៩។
- បានសម្រេចអនុញ្ញាតឱ្យ ក. ស. ក. លើកសំណើសុំធ្វើនិយ័តកម្មកញ្ចប់ថវិកាគម្រោងដែលមិនទាន់បានអនុវត្ត ហើយអាចទុកទៅអនុវត្តនៅឆ្នាំក្រោយ សម្រាប់យកមកទិញរថស្នូត TCC ចំនួន ១ គ្រឿងបន្ថែមទៀត ដំឡើងនៅចំណតដែកុងតឺន័រ LM១៧ ក្នុងឆ្នាំ២០១៩ ដើម្បីបម្រើឱ្យប្រតិបត្តិការលើកដាក់ទំនិញ។ ចំពោះនីតិវិធីនៃការទិញរថស្នូត TCC ចំនួន ១ គ្រឿងនេះ ក. ស. ក. ត្រូវស្នើសុំការពិនិត្យ និងសម្រេចពីក្រសួងសេដ្ឋកិច្ច និងហិរញ្ញវត្ថុ
- បានសម្រេចអនុញ្ញាតឱ្យ ក. ស. ក. ទិញដីចំនួន ២ ហិកតា សម្រាប់ពង្រីកហេដ្ឋារចនាសម្ព័ន្ធជំហានទី៤ នៅចំណតដែកុងតឺន័រ LM១៧ ដោយត្រូវអនុវត្តតាមនីតិវិធីច្បាប់ជាធរមាន និងមានការឯកភាពពីក្រសួងសេដ្ឋកិច្ច និងហិរញ្ញវត្ថុ
- អនុញ្ញាតជាគោលការណ៍ឱ្យ ក. ស. ក. សិក្សាពីការធ្វើពិពិធកម្មអាជីវកម្ម/សេវាកម្មបន្ថែមលើអាជីវកម្ម/សេវាកម្មមូលដ្ឋានរបស់ ក. ស. ក. ដែលកំណត់ក្នុងអនុក្រឹត្យលេខ ៥១ អនក្រ.បក ចុះថ្ងៃទី១៧ ខែកក្កដា ឆ្នាំ១៩៩៨
- បង្កើតក្រុមការងារមួយ និង/ឬ ជួលសេវាប្រឹក្សាក្រៅបន្ថែម ក្នុងករណីចាំបាច់ ដើម្បីធ្វើការសិក្សាលម្អិតអំពីអាជីវកម្ម/សេវាកម្ម ដែលគ្រោងធ្វើការពង្រីកបន្ថែម ព្រមទាំងអាចរៀបចំដំណើរទស្សនកិច្ចសិក្សាស្វែងយល់នៅកំពង់ផែនៃប្រទេសផ្សេងទៀត
- បានទទួលប្រាប់អំពីវឌ្ឍនភាព នៃការអនុវត្តគម្រោងសាងសង់ចំណតផែពហុបំណងថ្មីចំនួន ២ ក្នុងក្របខណ្ឌនៃកិច្ចសន្យាជួលដីរវាង ក. ស. ក. និងក្រុមហ៊ុន ចៀង ឈឹង ថៃ គ្រុប និងអនុញ្ញាតជាគោលការណ៍ឱ្យ ក. ស. ក. ខ្ចីប្រាក់ពីធនាគារ FTB ក្នុងអត្រាការប្រាក់ ៧% ករណីដែល ក. ស. ក. ខ្វះសាច់ប្រាក់
- បានសម្រេចឱ្យ ក. ស. ក. រ៉ាប់រងបង់ពន្ធប្រាក់បៀវត្សលើប្រាក់បៀវត្សប្រចាំខែរបស់សមាជិកក្រុមប្រឹក្សាភិបាលតំណាងពីក្រសួងសាធារណការ និងដឹកជញ្ជូន, ក្រសួងសេដ្ឋកិច្ច និងហិរញ្ញវត្ថុ, ក្រសួងពាណិជ្ជកម្ម, អភិបាលឯករាជ្យ, អភិបាលមិនប្រតិបត្តិតំណាងភាគហ៊ុនិកឯកជន និងមន្ត្រីត្រួតពិនិត្យរដ្ឋអម ក. ស. ក. ដោយអនុវត្តចាប់ពីខែកញ្ញា ឆ្នាំ២០១៩ តទៅ។

ហត្ថលេខារបស់អភិបាលកំពង់ផែស្វយ័តក្នុងពេញ

ថ្ងៃទី១៣ ខែវិច្ឆិកា ឆ្នាំ២០១៩
បានអាន និងឯកភាព



ហត្ថលេខា
ហ៊ុំ ហ៊ុន

ប្រធានក្រុមប្រឹក្សាភិបាល និងជាអគ្គនាយក

ថ្ងៃទី១៣ ខែវិច្ឆិកា ឆ្នាំ២០១៩
បានអាន និងឯកភាព

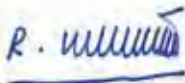

ហត្ថលេខា
សួន ចេនា

សមាជិកក្រុមប្រឹក្សាភិបាល
តំណាងក្រសួងសាធារណការ និងដឹកជញ្ជូន

ថ្ងៃទី១៣ ខែវិច្ឆិកា ឆ្នាំ២០១៩
បានអាន និងឯកភាព



ហត្ថលេខា
កែត សម្បត្តិ

សមាជិកក្រុមប្រឹក្សាភិបាល
តំណាងក្រសួងសេដ្ឋកិច្ច និងហិរញ្ញវត្ថុ

ថ្ងៃទី១៣ ខែវិច្ឆិកា ឆ្នាំ២០១៩
បានអាន និងឯកភាព



ហត្ថលេខា
ហ៊ុំ អេនវ៉ានីថ

សមាជិកក្រុមប្រឹក្សាភិបាល
អភិបាលឯករាជ្យ

ថ្ងៃទី១៣ ខែវិច្ឆិកា ឆ្នាំ២០១៩
បានអាន និងឯកភាព



ហត្ថលេខា
ឌិត សុចល

សមាជិកក្រុមប្រឹក្សាភិបាល
អភិបាលមិនប្រតិបត្តិតំណាងភាគហ៊ុនឯកជន

ថ្ងៃទី១៣ ខែវិច្ឆិកា ឆ្នាំ២០១៩
បានអាន និងឯកភាព



ហត្ថលេខា
យ៉ឹម ឡឿន

សមាជិកក្រុមប្រឹក្សាភិបាល
តំណាងនិយោជិត ក.ស.ភ.



អាសយដ្ឋាន / Address

បំណកនៃកុងតឺន័រ LM១៧ / Container Terminal LM17

ភូមិកណ្តាលលើ ឃុំបន្ទាយដេក ស្រុកកៀនស្វាយ ខេត្តកណ្តាល
Kandal Leu Village, Bantey Dek Commune,
Kien Svay District, Kandal Province.

បំណកនៃកុងតឺន័រ TS៣ / Container Terminal TS3

#៦៤៩ តិរវិថីព្រះស៊ីសុវត្ថិ សង្កាត់ស្រះចក ខណ្ឌដូនពេញ រាជធានីភ្នំពេញ
#649, Street 1 (Preah Sisowath), Sras Chork Commune,
Daun Penh District, Phnom Penh City.

បំណកនៃ អ្នកដំណើរ និងទេសចរ TS១ / Passenger and Tourist Terminal TS1

តិរវិថីព្រះស៊ីសុវត្ថិ សង្កាត់វត្តភ្នំ ខណ្ឌដូនពេញ រាជធានីភ្នំពេញ
Street 1 (Preah Sisowath), Wat Phnom Commune,
Daun Penh District, Phnom Penh City.

បំណកនៃទន្លេបឹង UM២ / Tonle Bet Port UM2

ភូមិទន្លេបឹង ឃុំទន្លេបឹង ស្រុកព្រៃមេមួយ ខេត្តត្បូងឃ្មុំ
Tonle Bet Village, Tonle Bet Commune,
Thbong Khmoum District, Thbong Khmoum Province.

មជ្ឈមណ្ឌលផ្គត់ផ្គង់សម្ភារសំណង់ / Construction Materials Supply Center (CMSC)

ភូមិបឹងសាឡាង សង្កាត់បូស្សីកែវ ខណ្ឌបូស្សីកែវ រាជធានីភ្នំពេញ
Boeung Salang Village, Reusseykeo Commune
Reusseykeo District, Phnom Penh City.

ទំនាក់ទំនង / Contact

Email : ppapmpwt@online.com.kh
Tel/Fax : +855 23 427 802
Website : www.ppap.com.kh

