



ព្រះរាជាណាចក្រកម្ពុជា

ជាតិ សាសនា ព្រះមហាក្សត្រ

របាយការណ៍ប្រចាំត្រីមាសទី ៤

ឆ្នាំ ២០១៩



របស់កំពង់ផែស្នូលធានីពេញ



ទិដ្ឋភាពទំនាក់ទំនងរវាងកំពង់ផែនិងស្នូលធានីពេញ



ទិដ្ឋភាពទំនាក់ទំនងរវាងកំពង់ផែនិងទីក្រុងភ្នំពេញ



ទិដ្ឋភាពទំនាក់ទំនងរវាងកំពង់ផែនិងស្នូលធានីពេញ

ក្រាហ្វិក ស្តីពីស្ថិតិកុងតឺន័រឆ្លងកាត់ចាប់ពីឆ្នាំ២០០២ ដល់ឆ្នាំ២០១៩ និងផែនការឆ្នាំ២០១៩

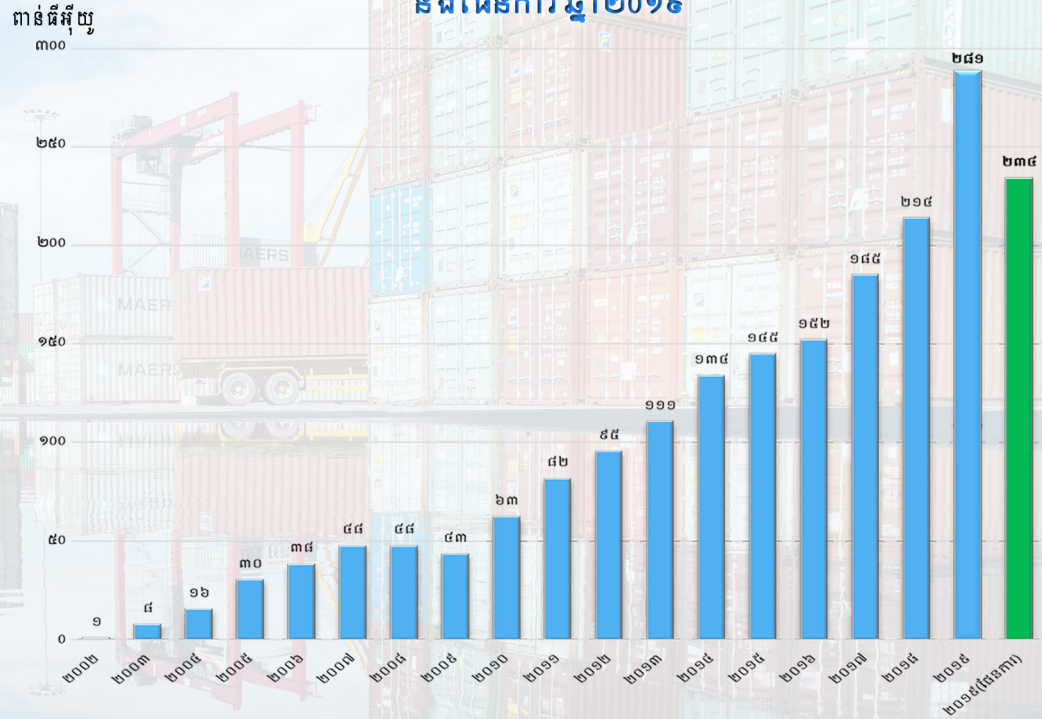

Your Convenience & Efficiency
Are Our Primary Concerns



របាយការណ៍

ប្រចាំត្រីមាសទី៤ ឆ្នាំ២០១៩

(គិតត្រឹមថ្ងៃទី៣១ ខែធ្នូ ឆ្នាំ២០១៩)

របស់ក្រុមហ៊ុនស្វយ័តភ្នំពេញ

ព័ត៌មានហិរញ្ញវត្ថុសង្ខេប

១. ក្រាហ្វិកអំពីព័ត៌មានហិរញ្ញវត្ថុសង្ខេប និងកម្មសិទ្ធិភាព ភាគហ៊ុនិកធម្មតា

១.១. ព័ត៌មានហិរញ្ញវត្ថុសង្ខេប

បរិយាយ		៣១ ធ្នូ ឆ្នាំ២០១៩	៣១ ធ្នូ ឆ្នាំ២០១៨	៣១ ធ្នូ ឆ្នាំ២០១៧
ស្ថានភាពហិរញ្ញវត្ថុ (ពាន់រៀល)				
ទ្រព្យសកម្មសរុប		៨១៨.៥៤៨.៧៩៩	៧៥១.៨៨៦.៧០៥	៦៨០.៤៦០.៤៥៩
ចំណូលសរុប		១៩៨.៥២៦.៦៩០	១៨៥.៥០០.៥៧៧	១៤០.១៥៩.១៥០
មូលធនសរុប		៦២០.០២២.១០៩	៥៦៦.៣៨៦.១២៨	៥៤០.៣០១.៣០៩
លទ្ធផលហិរញ្ញវត្ថុ (ពាន់រៀល)		ត្រីមាសទី៤ ឆ្នាំ២០១៩	ត្រីមាសទី៤ ឆ្នាំ២០១៨	ត្រីមាសទី៤ ឆ្នាំ២០១៧
ចំណូលសរុប		២៩.៨៤៧.៨៨៧	២២.២១១.១៨៦	១៩.២០៦.៥៧១
ចំណេញ/(ខាត) មុនបង់ពន្ធ		១៥.៥៤២.៣៧៦	៩.៧៩០.៧៩៩	៦.០២៩.៩៧០
ចំណេញ/(ខាត) សុទ្ធក្នុងការិយបរិច្ឆេទ		១២.២២៨.៥១០	៨.៥៦៩.៧១៩	៥.២៥៩.៥៤៣
លទ្ធផលលម្អិតក្នុងការិយបរិច្ឆេទ		១២.៦១០.៩៤៣	៨.៦៨៥.៥៨៨	៥.១៤៣.០៣០
អនុបាតហិរញ្ញវត្ថុ		ត្រីមាសទី៤ ឆ្នាំ២០១៩	ត្រីមាសទី៤ ឆ្នាំ២០១៨	ត្រីមាសទី៤ ឆ្នាំ២០១៧
អនុបាតសាធារណៈ (ភាគរយ)		៧,៩៧	៦,៣២	៥,៧៨
អនុបាត សន្ទនីយភាព	អនុបាតចរន្ត (ចំនួនដង)	៤,១៤	៤,៨៤	២,៨៦
	អនុបាតចរន្តលឿន (ចំនួនដង)	៤,១៤	៤,៨៤	២,៨៦
		ត្រីមាសទី៤ ឆ្នាំ២០១៩	ត្រីមាសទី៤ ឆ្នាំ២០១៨	ត្រីមាសទី៤ ឆ្នាំ២០១៧
អនុបាត ចំណេញភាព	អនុបាតចំណេញធៀបនឹង ទ្រព្យសកម្ម (ភាគរយ)	១,៥៤	១,១៦	០,៧៦
	អនុបាតចំណេញធៀបនឹង មូលធន(ភាគរយ)	២,០៣	១,៥៣	០,៩៥
	អនុបាតគម្លាតចំណេញដុល (ភាគរយ)	៦៩,៧៨	៦៥,២២	៦៦,០៣

	អនុបាតគម្លាតចំណេញភាព (ភាគរយ)	៤២,២៥	៣៩,១០	២៦,៧៨
	ចំណេញក្នុងមួយឯកតា មូលបត្រកម្មសិទ្ធិ (រៀល)	៦០៩,៦៨	៤១៩,៩១	២៤៨,៦៤
អនុបាតលទ្ធភាពសងការប្រាក់ (ចំនួនដង)		១៦,៥៧	៩,៨៦	៥,៩១

១.២. ក្រាហ្វិកអំពីព័ត៌មានហិរញ្ញវត្ថុសង្ខេប (គិតត្រឹមថ្ងៃទី៣១ ខែធ្នូ ឆ្នាំ២០១៩)

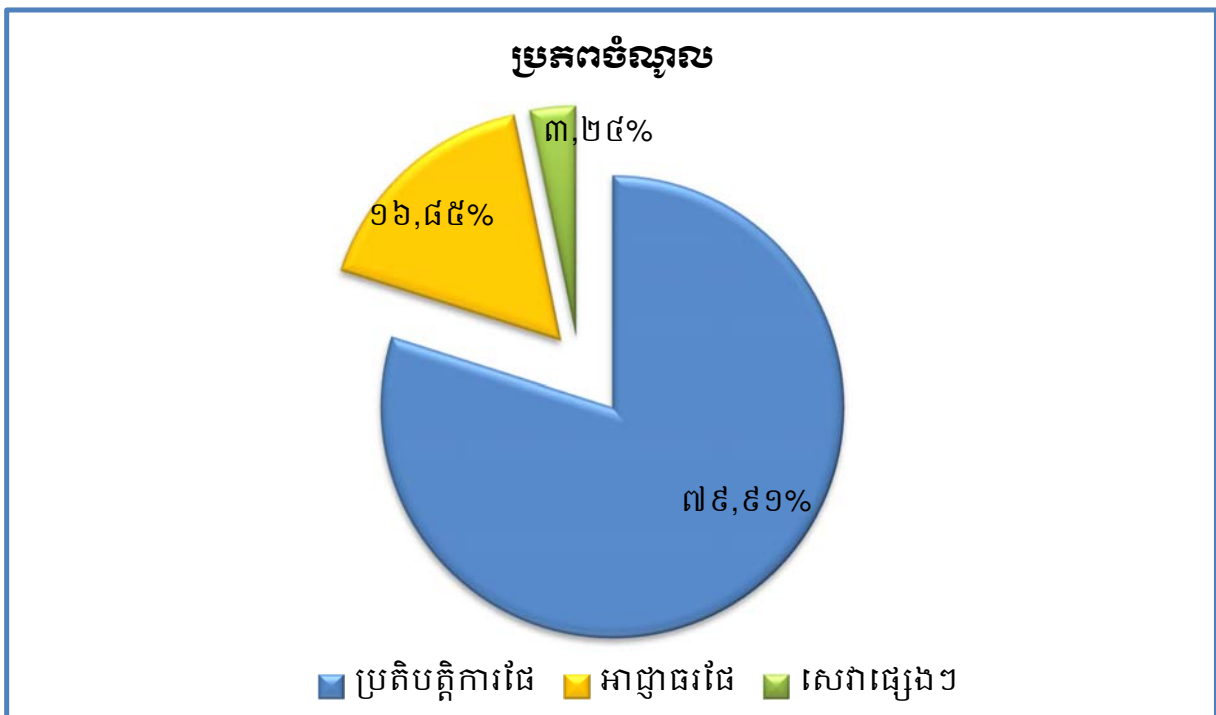
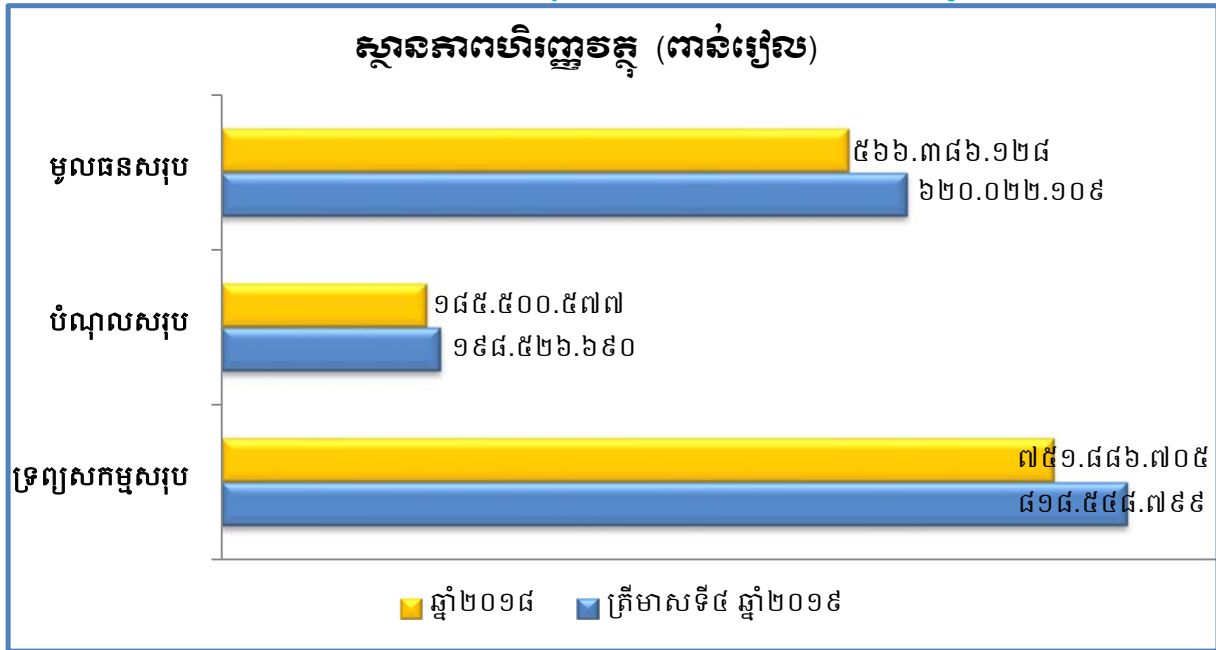

**ការបែងចែកប្រភេទចំណូលធៀបនឹងចំណូលសរុបពី
ផលអាជីវកម្ម និងសេវាកម្ម**

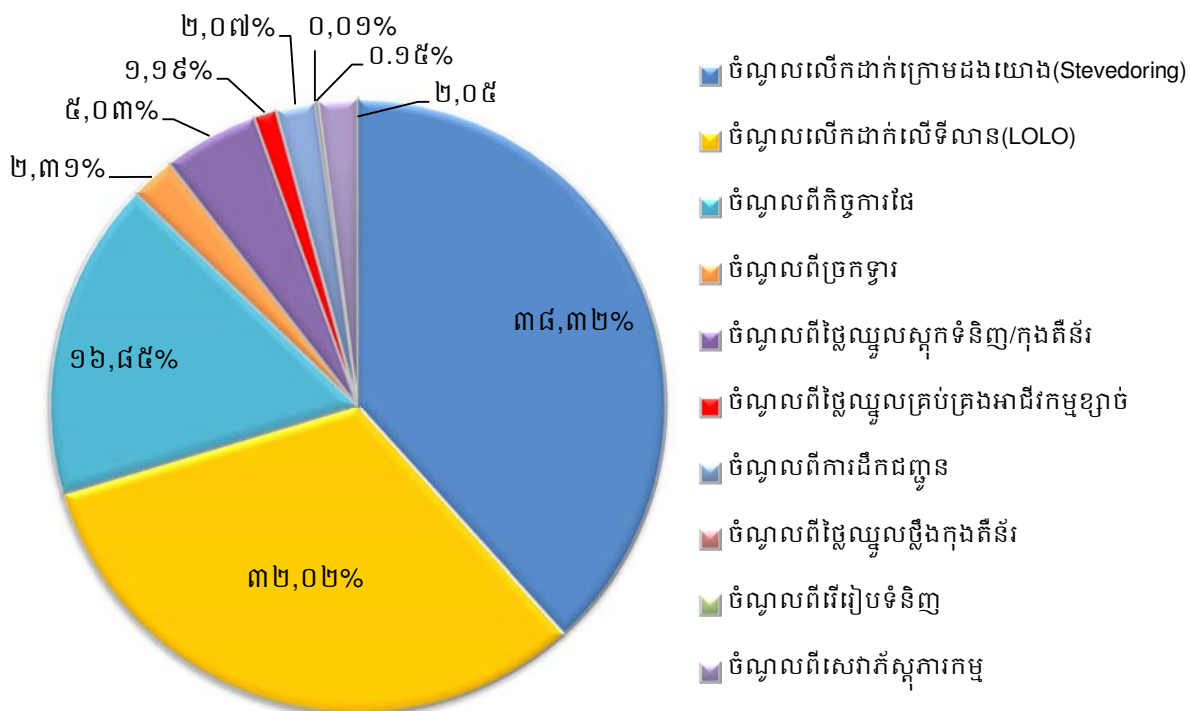

ប្រាក់ចំណេញសម្រាប់ត្រីមាសទី៤ ឆ្នាំ២០១៩ (ពាន់រៀល)

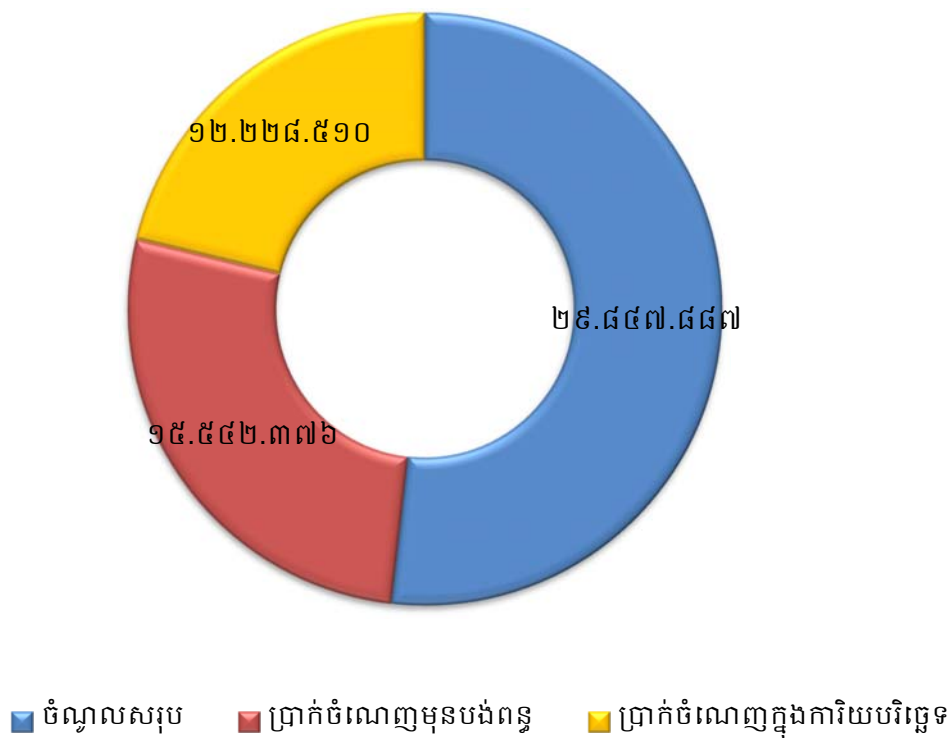

**ប្រាក់ចំណេញសម្រាប់ត្រីមាសទី៤ ឆ្នាំ២០១៩ ធៀបនឹងផែនការ
ឆ្នាំ២០១៩ (ពាន់រៀល)**

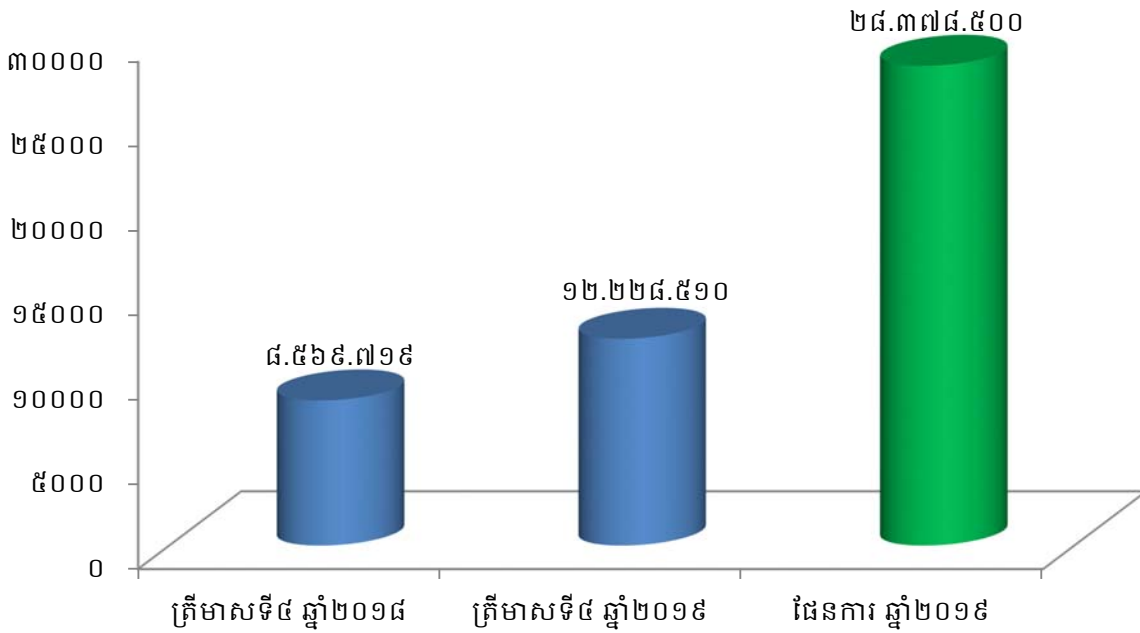

**ប្រាក់ចំណេញតាមបណ្តាឆ្នាំនីមួយៗ
ចាប់ពីឆ្នាំ២០១៥ ដល់ឆ្នាំ២០១៨ និងផែនការឆ្នាំ២០១៩
(ពាន់រៀល)**

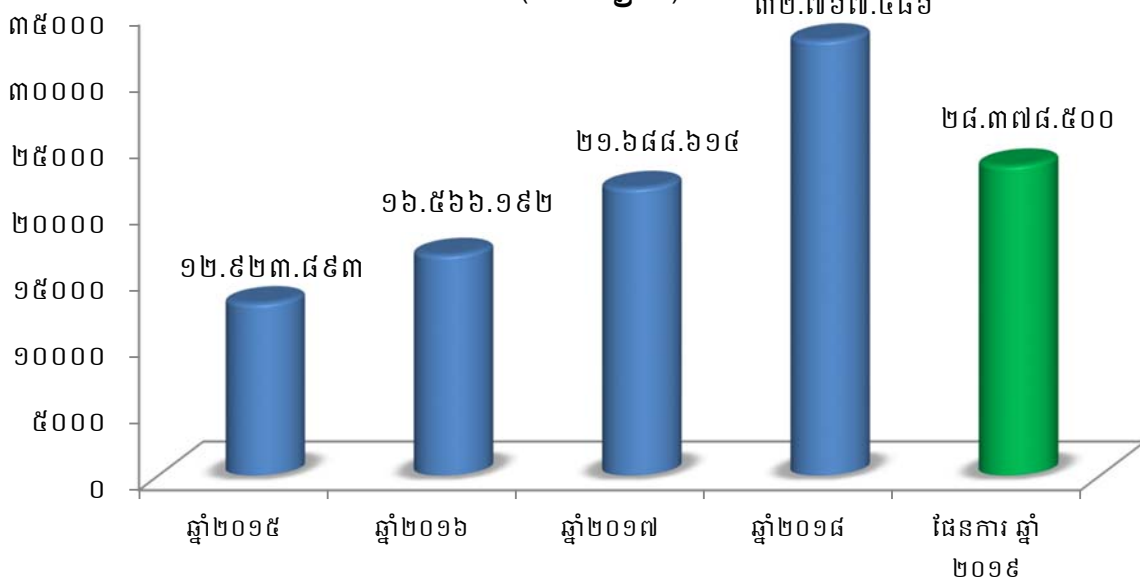

១.៣. កម្មសិទ្ធិភាព ភាគហ៊ុនិកធម្មតា (គិតត្រឹមថ្ងៃទី៣១ ខែធ្នូ ឆ្នាំ២០១៩)

ភាគហ៊ុន	ចំនួនភាគហ៊ុន	កម្មសិទ្ធិភាព
ភាគហ៊ុនប្រភេទ("គ")		
១.រដ្ឋ តំណាងដោយ (ស.ហ.វ.)	៩៣.៧៦៩.១២០	១០០%
ភាគហ៊ុនធម្មតា (ប្រភេទ "ខ")		
១. រដ្ឋ តំណាងដោយ (ស.ហ.វ.)	១៦.៥៤៧.៤៩២	៨០%
ភាគហ៊ុនធម្មតា (ប្រភេទ "ក")		
១. ESOP	២៥៨.៨៦៣	១,២៥%
២. ភាគហ៊ុនិកឯកជន	៣.៨៧៨.០១០	១៨,៧៥%
សរុបភាគហ៊ុនធម្មតា(ប្រភេទ "ក")	៤.១៣៦.៨៧៣	២០%

* ភាគហ៊ុនធម្មតា សរុប (២០.៦៨៤.៣៦៥ភាគហ៊ុន)។

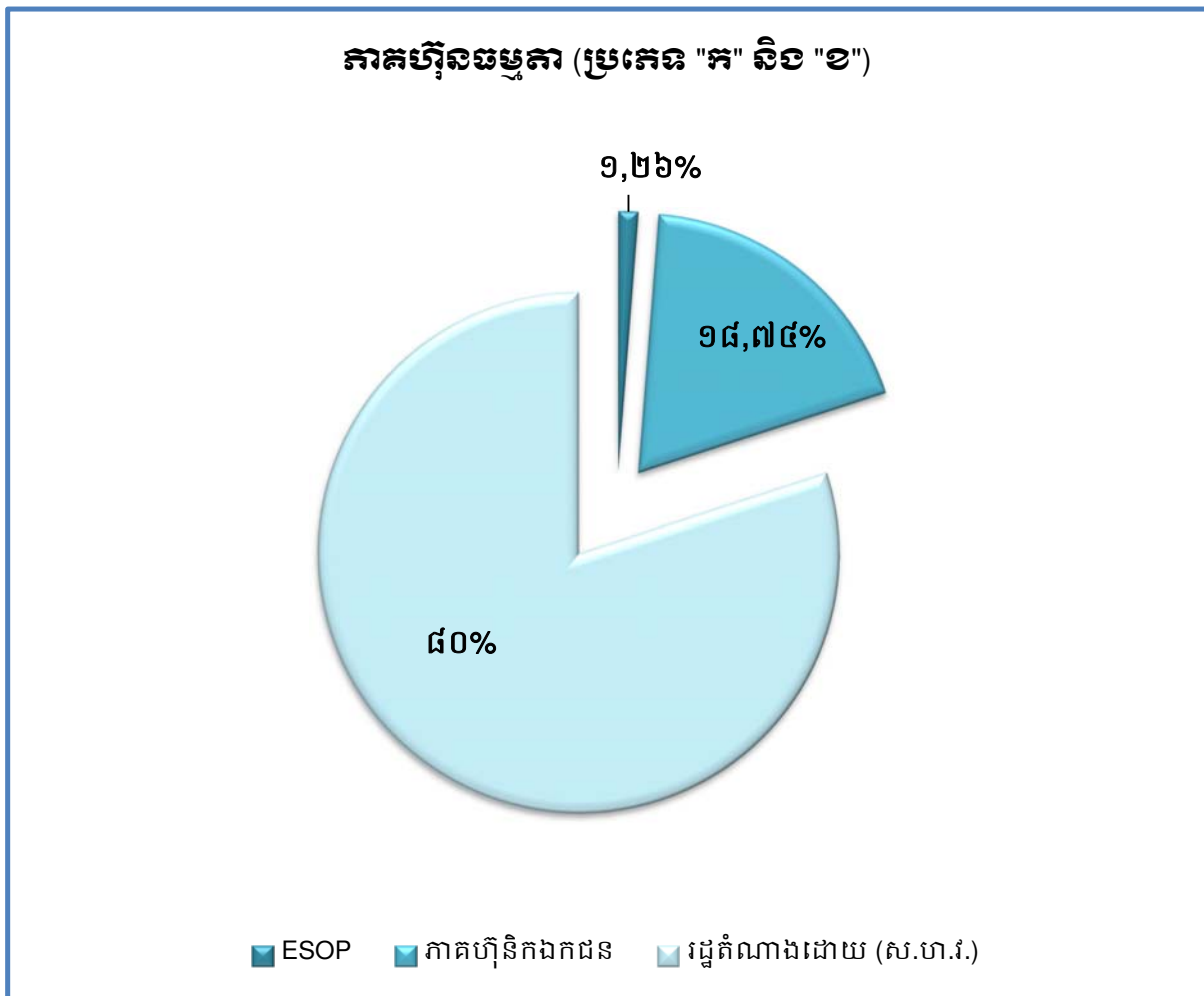

**តម្លៃជួញដូរភាគហ៊ុនជាមធ្យម (គតជាប្រៀប) និងបរិមាណជួញដូរជាមធ្យម
(ភាគហ៊ុន) នៃភាគហ៊ុនប្រភេទ "ក"**

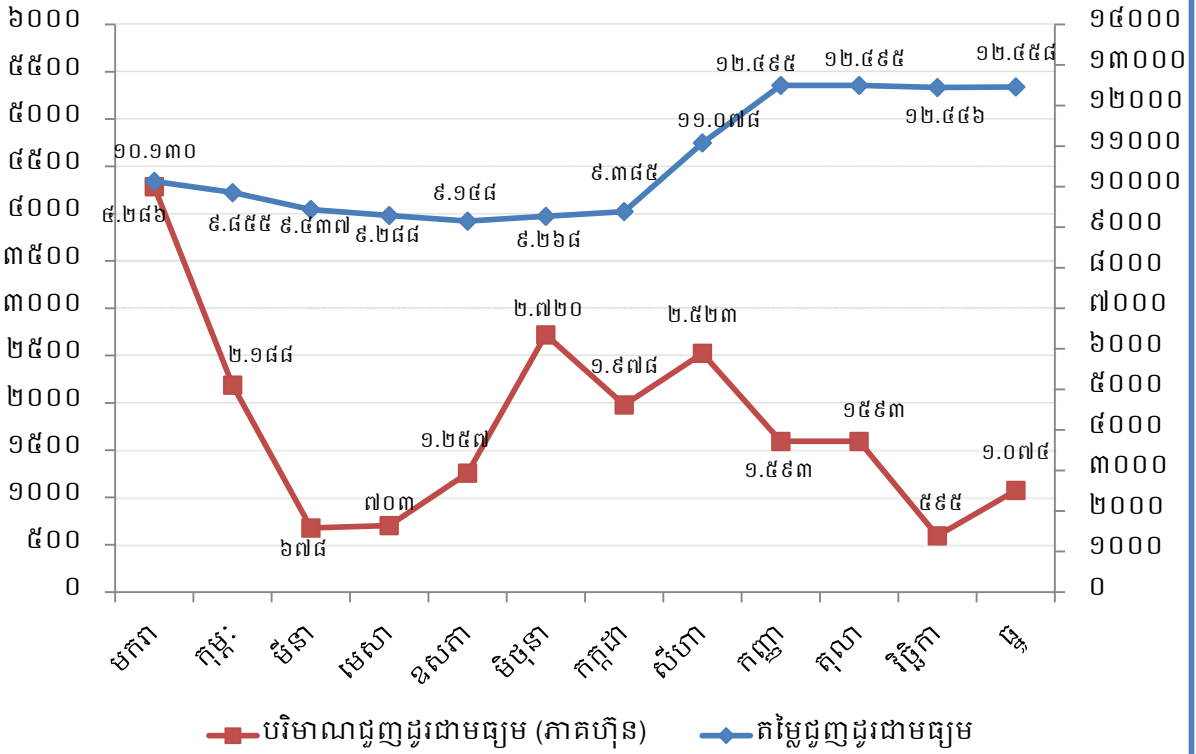

២. សមាសភាពក្រុមប្រឹក្សានិបាល



ឯកឧត្តម ហ្គី ចានី
ប្រធានក្រុមប្រឹក្សានិបាល
 និទាហរណ៍ហ្វាមក ក.ស.ក.



ឯកឧត្តម សួន វេនសា
សមាជិកក្រុមប្រឹក្សានិបាល
 កំណាចក្រស្ថាប័នសាធារណៈ និងដឹកជញ្ជូន



ឯកឧត្តម កែល សឃ្យុត្តិ
សមាជិកក្រុមប្រឹក្សានិបាល
 កំណាចក្រស្ថាប័នសេដ្ឋកិច្ច និងហិរញ្ញវត្ថុ



ឯកឧត្តម ម៉ែន សុវិថាតិ
សមាជិកក្រុមប្រឹក្សានិបាល
 កំណាចក្រស្ថាប័នពាណិជ្ជកម្ម



លោក ហ្គី ណែនវ៉ានិច
សមាជិកក្រុមប្រឹក្សានិបាល
 អគ្គនាយកដ្ឋានឯកកម្ម



លោក ឌីត សុបល
សមាជិកក្រុមប្រឹក្សានិបាល
 អគ្គនាយកដ្ឋានប្រតិបត្តិកំណាចក្រកម្មវិធីឯកជន



លោក យីម ចៀន
សមាជិកក្រុមប្រឹក្សានិបាល
 កំណាចក្រសេដ្ឋកិច្ច ក.ស.ក.

៣. សេចក្តីថ្លែងរបស់អគ្គនាយក និងជាប្រធានក្រុមប្រឹក្សាភិបាល

សម្រាប់ការអនុវត្តក្នុងត្រីមាសទី៤ ឆ្នាំ២០១៩ ចំណូលសរុបពីផលអាជីវកម្ម និងសេវាកម្មមានចំនួន ២៩.៨៤៧.៨៨៧ពាន់រៀល (៧.៣៤៦.៦២២ដុល្លារអាមេរិក) សម្រេចបាន ៣២,៤៩% នៃការគ្រោងផែនការ ឆ្នាំ២០១៩ បើធៀបនឹងត្រីមាសទី៤ ឆ្នាំ២០១៨ កើនឡើងចំនួន ៧.៦៣៦.៧០១ពាន់រៀល (១.៨៥៩.៣៦៦ ដុល្លារអាមេរិក) ឬស្មើនឹង ៣៤,៣៨%។ ចំណែកប្រាក់ចំណេញសុទ្ធក្នុងការិយបរិច្ឆេទមានសរុបចំនួន ១២.២២៨.៥១០ពាន់រៀល (៣.០០៩.២១៥ដុល្លារអាមេរិក) សម្រេចបាន ៤៣,០៩% នៃការគ្រោងផែនការ ឆ្នាំ២០១៩ និងធៀបនឹងត្រីមាសទី៤ ឆ្នាំ២០១៨ កើនឡើងចំនួន ៣.៦៥៨.៧៩១ពាន់រៀល (៨៩២.០៩៩ ដុល្លារអាមេរិក) ឬស្មើនឹង ៤២,៦៩%។ សម្រាប់រយៈពេល១២ខែ ឆ្នាំ២០១៩ ចំណូលសរុបពីផលអាជីវកម្ម និងសេវាកម្មមានចំនួន ១១០.១៧៤.៣៣០ពាន់រៀល (២៧.១៩០.១១១ដុល្លារអាមេរិក) សម្រេចបាន ១១៩,៩៤% នៃការគ្រោងផែនការឆ្នាំ២០១៩ និងធៀបនឹង១២ខែ ឆ្នាំ២០១៨ កើនឡើងចំនួន ២៦.៣៥០.០៨៦ ពាន់រៀល (៦.៤៦៧.១៨៣ដុល្លារអាមេរិក) ឬស្មើនឹង ៣១,៤៣% ។ ចំណែកប្រាក់ចំណេញសុទ្ធក្នុងការិយ- បរិច្ឆេទសរុបចំនួន ៤៧.៨២០.៦០២ពាន់រៀល (១១.៨០១.៧២៨ដុល្លារអាមេរិក) សម្រេចបាន ១៦៨,៥១% នៃគ្រោងផែនការឆ្នាំ២០១៩ និងធៀបនឹង១២ខែ ឆ្នាំ២០១៨ កើនឡើងចំនួន ១៥.០៥៣.១១៦ពាន់រៀល (៣.៧០០.៩៩០ដុល្លារអាមេរិក) ឬស្មើនឹង ៤៥,៩៤%។ ដោយឡែក ចំណេញក្នុងមួយឯកតាមូលបត្រកម្មសិទ្ធិ ក្នុងត្រីមាសទី៤ ឆ្នាំ២០១៩ (basic earnings per share) គឺចំនួន ៦០៩,៦៨រៀល (០,១៥ ដុល្លារអាមេរិក) ។

សមិទ្ធផលខាងលើអាស្រ័យដោយ ក. ស. ភ. តែងប្រកាន់ភ្ជាប់នូវការយកចិត្តទុកដាក់ក្នុងការបម្រើ សេវាកម្មប្រតិបត្តិការផែនការអតិថិជនប្រកបដោយគម្លាភាព និងភាពឆាប់រហ័ស ដើម្បីឆ្លើយតបយ៉ាងមាន ប្រសិទ្ធភាព និងទំនុកចិត្តខ្ពស់ចំពោះតម្រូវការរបស់អតិថិជន។ ជាក់ស្តែង ក. ស. ភ. បានប្រើប្រាស់គ្រប់យន្តការ តាមរយៈការពង្រឹងគុណភាពសេវាកម្ម ការពង្រីកសមត្ថភាពលើកដាក់ និងផ្ទេរផ្ទុក ការអភិវឌ្ឍហេដ្ឋា- រចនាសម្ព័ន្ធ ការជួសជុលថែទាំ ការងារផលធារសាស្ត្រ និងការងារបំពាក់គ្រឿងចក្រ និងឧបករណ៍ថ្មីៗជាដើម។

៣.១. និសដៅការងារអនុវត្តចម្បងរបស់ ក.ស.ភ.

- ⊕ បន្តអនុវត្តផែនការសកម្មភាពការងារតាមផែនការដែលបានគ្រោងទុកសម្រាប់ ឆ្នាំ២០១៩
- ⊕ ធានាគុណភាព តម្លៃ គម្លាភាព ប្រសិទ្ធភាព និងភាពឆាប់រហ័ស នៃការផ្តល់សេវាកម្មជូនអតិថិជន
- ⊕ ពង្រីកសេវាកម្ម និងអាជីវកម្មដែលមានស្រាប់ ឱ្យមានលក្ខណៈកាន់តែទូលំទូលាយ និងបង្កើតឱ្យ មានសេវាកម្មថ្មីបន្ថែមទៀតដែលពាក់ព័ន្ធនឹងវិស័យកំពង់ផែ និងភ័ស្តុភារកម្ម
- ⊕ ពង្រឹងការអភិវឌ្ឍសមត្ថភាពស្ថាប័ន និងបុគ្គលិក ដើម្បីឆ្លើយតបនឹងការវិវឌ្ឍរបស់អង្គការស្រប ទៅនឹងការផ្លាស់ប្តូរចរន្តការបន្ថែមកម្ម និងការផ្តល់សេវាប្រកបដោយប្រសិទ្ធភាព
- ⊕ ពង្រឹងកិច្ចសហប្រតិបត្តិការភាពជាដៃគូយុទ្ធសាស្ត្រ ជាមួយបណ្តាកំពង់ផែក្នុងតំបន់ និងបណ្តា កំពង់ផែដទៃទៀតនៅលើពិភពលោក
- ⊕ ខិតខំ និងបន្តផ្តោតការយកចិត្តទុកដាក់លើការធ្វើទំនើបកម្មប្រតិបត្តិការផែ ឱ្យស្របតាមស្តង់ដារ និងប្រព័ន្ធបច្ចេកវិទ្យា
- ⊕ បង្កើនឧត្តមភាពប្រកួតប្រជែងដោយស្មោះត្រង់ ជាមួយកំពង់ផែក្នុង និងក្រៅប្រទេស
- ⊕ ចូលរួមក្នុងសកម្មភាពសង្គម និងសហគមន៍មូលដ្ឋាន។

៣.២. ការអនុវត្តការងាររបស់ក្រុមប្រឹក្សាភិបាល

សម្រាប់ត្រីមាសទី៤ ឆ្នាំ២០១៩ ក. ស. ភ. បានរៀបចំកិច្ចប្រជុំក្រុមប្រឹក្សាភិបាលចំនួន ២លើក ដូចខាងក្រោម៖

១. កិច្ចប្រជុំក្រុមប្រឹក្សាភិបាលលើកទី២ អាណត្តិទី៧ ថ្ងៃទី១៤ ខែវិច្ឆិកា ឆ្នាំ២០១៩ ដោយបានពិនិត្យ និងសម្រេចលើរបៀបវារៈដូចខាងក្រោម៖

- បានសម្រេចអនុម័តរបាយការណ៍ស្តីពីសកម្មភាពការងារអាជីវកម្ម សេវាកម្ម រយៈពេល ១០ខែ និងលទ្ធផលហិរញ្ញវត្ថុរយៈពេល ៩ ខែ ដើមឆ្នាំ២០១៩
- បានសម្រេចអនុម័តផែនការអាជីវកម្ម សេវាកម្ម និងហិរញ្ញវត្ថុឆ្នាំ២០២០ របស់ ក. ស. ភ.
- បានសម្រេចថានឹងឱ្យក្រសួងសាធារណការ និងដឹកជញ្ជូន ខ្ចីនូវទឹកប្រាក់ចំនួន ១.០០០.០០០ (មួយលាន) ដុល្លារអាមេរិក ដើម្បីអនុវត្តការងារស្ថាបនាស្រុះស្រួលបេតុងសរសៃដែកមុខពីរ និងការងារស្ថាបនាផ្លូវបេតុងសរសៃដែកកាត់ទទឹងប្រឡាយស្ថិតនៅក្រុងតាខ្មៅ ខេត្តកណ្តាល តែស្នើសុំក្រសួងត្រូវធ្វើសំណើទៅក្រសួងសេដ្ឋកិច្ច និងហិរញ្ញវត្ថុ ដើម្បីសុំការយល់ព្រមជាមុនសិន
- បានសម្រេចឱ្យ ក. ស. ភ. ធ្វើលិខិតតាមរយៈក្រសួងសាធារណការ និងដឹកជញ្ជូន ដើម្បីអនុវត្តទៅក្រសួងការងារ និងបណ្តុះបណ្តាលវិជ្ជាជីវៈ ទទួលស្គាល់នូវថវិកាដែល ក. ស. ភ. បានបង់កន្លងមកទៅបេឡាជាតិរបបសន្តិសុខសង្គម (ប.ស.ស) និងអតីតភាពរបស់បុគ្គលិក
- បានសម្រេចទទួលស្គាល់វឌ្ឍនភាពនៃការអនុវត្តគម្រោងរបស់ក្រុមហ៊ុន យុនណាន សេងម៉ៅអ៊ិនវេសម៉ិន (ខេមបូឌា) ឯ.ក
- បានសម្រេចឱ្យ ក. ស. ភ. គួរអញ្ជើញតំណាងក្រុមហ៊ុន ចៀន ឈឹង ថៃ គ្រប មកបង្ហាញជូនក្រុមប្រឹក្សាភិបាល ក. ស. ភ. ពីវឌ្ឍនភាពនៃគម្រោង និងផែនការទៅមុខរបស់ក្រុមហ៊ុន ក្នុងសម័យប្រជុំក្រុមប្រឹក្សាភិបាលខាងមុខ
- បានឯកភាពជាឯកច្ឆន្ទ លើសំណើសុំកែសម្រួលសមាសភាពនៃគណៈកម្មាធិការនានា នៃក្រុមប្រឹក្សាភិបាល
- បានសម្រេចឱ្យ ក. ស. ភ. បន្តពិភាក្សា និងចរចាជាមួយក្រុមហ៊ុន Infunde Development Pte. Ltd. លើគម្រោងបង្កើតឃ្នាំងត្រជាក់ (Cold Storage) ហើយលទ្ធផលត្រូវដាក់ជូនក្រុមប្រឹក្សាភិបាលពិនិត្យ និងសម្រេចនៅសម័យប្រជុំខាងមុខ
- បានសម្រេចជាឯកច្ឆន្ទដំឡើងប្រាក់លាភការបន្ថែមទៀត ជូនសមាជិកក្រុមប្រឹក្សាភិបាល មន្ត្រីត្រួតពិនិត្យរដ្ឋអម ក. ស. ភ. និងសមាជិកនៃលេខាធិការដ្ឋាន ព្រមទាំងថ្នាក់ដឹកនាំ ក. ស. ភ. ក្នុងកម្រិតណាមួយ ដោយអនុវត្តចាប់ពីខែមករា ឆ្នាំ២០២០ តទៅ។

២. កិច្ចប្រជុំក្រុមប្រឹក្សាភិបាលលើកទី៣ អាណត្តិទី៧ ថ្ងៃទី១៧ ខែធ្នូ ឆ្នាំ២០១៩ ដោយបានពិនិត្យ និងសម្រេចលើរបៀបវារៈដូចខាងក្រោម៖

- បានវាយតម្លៃជារួមចំពោះដំណើរការនៃគម្រោងអភិវឌ្ឍរបស់ក្រុមហ៊ុន ចៀន ឈឹង ថៃ គ្រប និងបានជំរុញឱ្យក្រុមហ៊ុនខិតខំពន្លឿនដំណើរការអភិវឌ្ឍគម្រោង ឱ្យបានលឿនរហ័សស្របតាមគម្រោងដែលបានព្រមព្រៀងគ្នា និងផែនការដែលបានដាក់ចេញដោយរាជរដ្ឋាភិបាល
- បានសម្រេចឱ្យក្រុមហ៊ុន ចៀន ឈឹង ថៃ គ្រប ដោះស្រាយថវិកាផ្ទាល់ខ្លួន ដើម្បីធ្វើការទូទាត់ថ្លៃទិញដីនៅទន្លេបិទ និងទូទាត់ថ្លៃទិញរថស្ងួច ដោយពុំអនុញ្ញាតឱ្យ ក. ស. ភ. ពាក់ព័ន្ធក្នុងការចេញមុខស្នើសុំកម្ចីពីធនាគារ ឬចេញមុខជាអ្នកធានាក្រុមហ៊ុនឡើយ។

៣.៣. ការកំណត់ទិសដៅសម្រាប់ឆ្នាំ២០១៩

ទស្សនវិស័យទៅអនាគត ក. ស. ភ. នឹងកំណត់ទិសដៅសម្រាប់អនុវត្តរួមមាន៖

- ⊕ បន្តពង្រឹងការអភិវឌ្ឍធនធានមនុស្ស
- ⊕ បន្តជំរុញការបង្កើតមជ្ឈមណ្ឌលភ័ស្តុភារកម្ម ឃ្លាំងទំនើប និងឃ្លាំងត្រជាក់
- ⊕ បន្តជំរុញការបង្កើតតំបន់គាំទ្រកំពង់ផែ
- ⊕ បន្តជំរុញការបង្កើតសេវាកម្មដឹកជញ្ជូនតាមផ្លូវទឹក ទៅកាន់ផែមេដទៃ ក្រៅពីផែកែម៉ែប
- ⊕ បន្តជំរុញការនាំចូលទំនិញដែលប្រើប្រាស់រួចមួយទឹក (ទំនិញជុះ) តាមរយៈ ក. ស. ភ.
- ⊕ បន្តយកចិត្តទុកដាក់លើការបំពាក់គ្រឿងចក្រលើកដាក់ទំនើបៗ នៅចំណតផែកុងតឺន័រ LM១៧
- ⊕ បន្តពង្រឹងសមត្ថភាពលើកដាក់ទំនិញចាក់ធារ និងបង្កើតចំណតផែសម្រាប់ទំនិញចាក់ធារ
- ⊕ ធ្វើទំនើបកម្ម និងពង្រីកចំណតផែអ្នកដំណើរ និងទេសចរ (TSM)
- ⊕ បន្តជម្រុញបង្កើតចំណតផែពហុបំណងតាមដងទន្លេបន្ទែមទៀត
- ⊕ បន្តពង្រឹងសមត្ថភាពលើកដាក់ទំនិញកសិកម្ម តាមចំណតផែនៃបណ្តាខេត្តផ្នែកខាងលើនៃទន្លេមេគង្គ
- ⊕ ថែទាំផ្លូវនាវាចរណ៍ និងធ្វើការបូមស្តារទីតាំងប្រឡាយស្តៅ សម្រួលការដឹកជញ្ជូនទំនិញ រវាងខេត្តនានានៅតាមភូមិភាគឦសាន មកភ្នំពេញតាមទន្លេមេគង្គ និងតាមព្រំប្រទល់កម្ពុជា-វៀតណាម
- ⊕ បន្តជំរុញការផ្តល់សេវាកម្មដឹកជញ្ជូនកុងតឺន័ររវាងចំណតផែកុងតឺន័រ LM១៧ របស់ ក. ស. ភ. និងរោងចក្រ/ឃ្លាំងរបស់អតិថិជន ឬពីរោងចក្រ/ឃ្លាំងរបស់អតិថិជនទៅកាន់ចំណតផែកុងតឺន័រ LM១៧ របស់ ក. ស. ភ.
- ⊕ បន្តជំរុញការផ្តល់សេវាកម្មជាកញ្ចប់សម្រាប់ការនាំចេញផ្លែឈើត្រជាក់តាមចំណតផែកុងតឺន័រ LM១៧ របស់ ក. ស. ភ.។

ក. ស. ភ. មានជំនឿចិត្ត និងគោលជំហរយ៉ាងមុតមាំក្នុងការអនុវត្តការងារប្រចាំថ្ងៃ និងប្រតិបត្តិការនៅតាមបណ្តាចំណតផែនានា ឱ្យមានតម្លាភាព ឱ្យមានភាពឆាប់រហ័ស ដើម្បីបង្កើននូវទំនុកចិត្ត និងការទាក់ទាញ នៃការផ្តល់សេវាកម្មកំពង់ផែប្រកបដោយស្តង់ដារជូនដល់អតិថិជន។

ក. ស. ភ. សូមថ្លែងនូវអំណរគុណយ៉ាងជ្រាលជ្រៅ ចំពោះក្រសួងអាណាព្យាបាលទាំងពីរ គឺក្រសួងសាធារណការ និងដឹកជញ្ជូន និងក្រសួងសេដ្ឋកិច្ច និងហិរញ្ញវត្ថុ ព្រមទាំងគណៈកម្មការមូលបត្រកម្ពុជាក្រុមហ៊ុនផ្សារមូលបត្រកម្ពុជា និងភាគហ៊ុនិកទាំងអស់ ដែលជានិច្ចជាកាលតែងតែគាំទ្រ និងទុកចិត្តដល់សកម្មភាពការងាររបស់ ក. ស. ភ. រៀងរហូតមក។

ថ្ងៃពុធ ៤ រោច ខែ មាយ ឆ្នាំកុរ ឯកស័ក ព.ស. ២៥៦៣

ធ្វើនៅរាជធានីភ្នំពេញ, ថ្ងៃទី១២ ខែកុម្ភៈ ឆ្នាំ២០២០

ប្រធានក្រុមប្រឹក្សាភិបាល និងជាអគ្គនាយក



ឃី ប៊ុន ធី

មាតិកា

ព័ត៌មានហិរញ្ញវត្ថុសង្ខេប	
១-ក្រាហ្វិកអំពីព័ត៌មានហិរញ្ញវត្ថុសង្ខេប និងកម្មសិទ្ធិភាពភាគហ៊ុនិកធម្មតា	i
២-សមាសភាពក្រុមប្រឹក្សាភិបាល	vii
៣-សេចក្តីថ្លែងរបស់អគ្គនាយក និងជាប្រធានក្រុមប្រឹក្សាភិបាល	viii
ផ្នែកទី១ : ព័ត៌មានពាក់ព័ន្ធនឹងបុគ្គលចុះបញ្ជីលក់មូលបត្រ	១
ក-អត្តសញ្ញាណកម្មកំពង់ផែស្វយ័តភ្នំពេញ	២
ខ-លក្ខណៈនៃធុរកិច្ច	២
គ-ព្រឹត្តិការណ៍សំខាន់ៗប្រចាំត្រីមាសទី៤ ឆ្នាំ២០១៩ របស់កំពង់ផែស្វយ័តភ្នំពេញ	៧
ផ្នែកទី២ : ព័ត៌មានអំពីលទ្ធផលប្រតិបត្តិការធុរកិច្ច	៨
ក-លទ្ធផលប្រតិបត្តិការធុរកិច្ចដោយរួមបញ្ចូលព័ត៌មានធុរកិច្ចតាមផ្នែកសម្រាប់ត្រីមាសទី៤ ឆ្នាំ២០១៩	៩
ខ-រចនាសម្ព័ន្ធចំណូល	១៤
ផ្នែកទី៣ : របាយការណ៍ហិរញ្ញវត្ថុដែលបានត្រួតពិនិត្យឡើងវិញដោយសវនករឯករាជ្យ	១៥
ផ្នែកទី៤ : ការពិភាក្សា និងការវិភាគរបស់គណៈគ្រប់គ្រង	៥៦
ក-ទិដ្ឋភាពទូទៅនៃប្រតិបត្តិការ	៥៧
ខ-កត្តាសំខាន់ៗដែលប៉ះពាល់លើផលចំណេញ	៧៧
គ-ការប្រែប្រួលសំខាន់ៗលើការលក់ និងចំណូល	៧៩
ឃ-ផលប៉ះពាល់នៃការប្តូររូបិយបណ្ណ អត្រាការប្រាក់ និងថ្លៃទំនិញ	៧៩
ង-ផលប៉ះពាល់ពីអតិផរណា	៨០
ច-គោលនយោបាយសេដ្ឋកិច្ច សារពើពន្ធ និងរូបិយវត្ថុរបស់រាជរដ្ឋាភិបាល	៨០
ផ្នែកទី៥ : ព័ត៌មានចាំបាច់ផ្សេងទៀតសម្រាប់ការការពារវិនិយោគិន	៨២
ហត្ថលេខាអភិបាលកំពង់ផែស្វយ័តភ្នំពេញ	

ផ្នែកទី១
ព័ត៌មានពាក់ព័ន្ធនឹងបុគ្គល
ចុះបញ្ជីលក់មូលបត្រ

ក- អគ្គសញ្ញាណកម្មកំពង់ផែស្វយ័តភ្នំពេញ

ឈ្មោះក្រុមហ៊ុនជាអក្សរខ្មែរ : កំពង់ផែស្វយ័តភ្នំពេញ (ក. ស. ភ.)

ជាអក្សរឡាតាំង : PHNOM PENH AUTONOMOUS PORT (PPAP)

📍 លេខកូដស្តង់ដារ : KH1000040001

📍 ទីស្នាក់ការ : អគារលេខ៦៤៩ វិថីព្រះស៊ីសុវត្ថិ សង្កាត់ស្រះចក ខណ្ឌដូនពេញ រាជធានីភ្នំពេញ
ព្រះរាជាណាចក្រកម្ពុជា

📍 លេខទូរស័ព្ទ : +៨៥៥ (0) ២៣ ៤២៧ ៨០២ លេខទូរសារ : +៨៥៥ (0) ២៣ ៤២៧ ៨០២

📍 គេហទំព័រ : www.ppap.com.kh អ៊ីម៉ែល : ppapmpwt@online.com.kh

📍 លេខវិញ្ញាបនបត្រចុះបញ្ជីពាណិជ្ជកម្ម : CO.៧១៧៤ E/២០០៤

កាលបរិច្ឆេទ : ២៣/វិច្ឆិកា/២០០៤

📍 លេខអាជ្ញាបណ្ណអាជីវកម្ម : ០១២៧ ពណ.ចប ចេញដោយ : ក្រសួងពាណិជ្ជកម្ម

កាលបរិច្ឆេទ : ០៥/មករា/២០១៥

📍 សេចក្តីសម្រេចអនុញ្ញាត និងចុះបញ្ជីឯកសារផ្តល់ព័ត៌មាន លេខ : ០៧៤/១៥/គ.ម.ក./ស.ស.រ

កាលបរិច្ឆេទ : ១០/វិច្ឆិកា/២០១៥

ឈ្មោះបុគ្គលតំណាងបុគ្គលបោះឆ្នោត : **ឯកឧត្តម ហ៊ុំ ធានី**

ខ- លក្ខណៈនៃធុរកិច្ច

កំពង់ផែស្វយ័តភ្នំពេញ (ក. ស. ភ.) គឺជាកំពង់ផែអន្តរជាតិមួយក្នុងចំណោមផែអន្តរជាតិទាំងពីររបស់ប្រទេសកម្ពុជា ដែលបម្រើសេវាសំចូល នាំចេញកុងតឺន័រ និងទំនិញទូទៅ។ ដូចនេះ ក្នុងនាមជាប្រតិបត្តិករផែ និងអាជ្ញាធរផែ ក. ស. ភ. កំពុងផ្តល់សេវាកម្មដៃចម្បងៗ និងសេវាកម្មពាក់ព័ន្ធសំខាន់ៗដទៃទៀតដែលជាដំណើរការធុរកិច្ចរបស់ ក. ស. ភ.។

១. ប្រតិបត្តិការក្នុងនាមជាប្រតិបត្តិករផែ

ក្នុងនាមជាប្រតិបត្តិករផែ ក. ស. ភ. មានភារកិច្ចបម្រើសេវាសំខាន់ៗ រួមមាន ៖

- ផ្តល់សេវាលើកដាក់ទំនិញ ការស្តុកទំនិញ ការច្រកនិងរើទំនិញ ការផ្ទេរនិងផ្ទុក និងការដឹកជញ្ជូនទំនិញកុងតឺន័រ សម្រាប់ការនាំចេញ និងនាំចូលទំនិញឆ្លងប្រទេស
- ផ្តល់សេវាកណ្តាធារកិច្ច នាំនាវាចេញ-ចូល
- ផ្តល់សេវាចំណតផែអ្នកដំណើរ និងទេសចរ
- សេវាកម្មនាវាសណ្តោង សេវាកម្មចង/ដោះពួរនាវា។

២. ប្រតិបត្តិការក្នុងនាមជាអាជ្ញាធរផែ

ក្នុងនាមជាអាជ្ញាធរផែ ក. ស. ភ. មានតួនាទី៖

- ថែទាំផ្លូវនាវាចរណ៍ បំពាក់ឧបករណ៍ជំនួយដល់ការធ្វើនាវាចរណ៍ ដូចជាពោងសញ្ញា និងបង្គោលសញ្ញាសម្គាល់ទិសនាវាចរណ៍ រៀបចំការចូលចតនាវា និងថែរក្សាបរិស្ថានក្នុងមណ្ឌលអាជីវកម្មផែនដីពេញ
- ចាត់វិធានការធានាការអនុវត្តច្បាប់ និងលិខិតបទដ្ឋានគតិយុត្ត ពាក់ព័ន្ធវិស័យកំពង់ផែ និងការដឹកជញ្ជូននានាតាមផ្លូវទឹក។

៣. សេវាកម្ម/អាជីវកម្ម ផ្សេងទៀត

ជាមួយនឹងការផ្តល់សេវាកម្មស្នូលលើការងារប្រតិបត្តិផែនការ និងអាជ្ញាធរផែនការ ក. ស. ភ. ក៏មានសេវាកម្ម/អាជីវកម្មបន្ទាប់បន្សំផ្សេងទៀត ដែលអាចបង្កើតឲ្យមានចំណូលបន្ថែមដូចជា៖

- សេវាកម្មបូមស្តារ៖ ក. ស. ភ. មានម៉ាស៊ីន និងគ្រឿងចក្របូមស្តារចំនួន ២គ្រឿង សម្រាប់ផ្តល់សេវាកម្មបូមស្តារដើម្បីចាក់បំពេញខ្សាច់ជូនដល់អតិថិជន
- សេវាកម្មគ្រប់គ្រងអាជីវកម្មខ្សាច់៖ ក. ស. ភ. ទទួលបានអាជ្ញាប័ណ្ណបូមស្តារប្រឡាយនាវាចរណ៍ និងធ្វើអាជីវកម្មខ្សាច់នៅទីតាំងចំនួន ២ ដោយអនុលោមតាមប្រកាសលេខ ០១ និង ០២ ចុះថ្ងៃទី១០ ខែមេសា ឆ្នាំ២០១៥ របស់ក្រសួងរ៉ែ និងថាមពល
- សេវាកម្មវាស់ស្ទង់ និងបំពាក់ពោង៖ ក. ស. ភ. មានទទួលផ្តល់សេវាកម្មវាស់ស្ទង់ និងបំពាក់ពោងតាមតម្រូវការរបស់អតិថិជន
- សេវាកម្មថែទាំ/ជួសជុលសំបកកុងតឺន័រ៖ ក. ស. ភ. មានទទួលផ្តល់សេវាកម្មថែទាំ/ជួសជុលសំបកកុងតឺន័រគ្រប់ប្រភេទទៅតាមតម្រូវការរបស់អតិថិជន
- ការជួលអចលនទ្រព្យ និងគ្រឿងចក្រផ្សេងៗ៖ ក្រៅពីការប្រើប្រាស់អចលនទ្រព្យ និងគ្រឿងចក្រសម្រាប់បម្រើឲ្យការងារអាជីវកម្ម និងប្រតិបត្តិការ អចលនទ្រព្យ និងគ្រឿងចក្រទាំងនោះក៏ត្រូវបានប្រើប្រាស់ និងចាត់ចែងសម្រាប់ការជួល ដើម្បីបង្កើនចំណូលបន្ថែមជូនដល់ក. ស. ភ. ផងដែរ។

៤. មណ្ឌលអាជីវកម្មផែនដី

យោងតាមអនុក្រឹត្យលេខ ០១ អនក្រ.បក ចុះថ្ងៃទី៥ ខែមករា ឆ្នាំ២០០៩ មណ្ឌលអាជីវកម្មរបស់ក. ស. ភ. មានប្រវែង ១៦៦គីឡូម៉ែត្រ គិតចាប់ពីទន្លេបួនមុខ៖ ទន្លេមេគង្គលើ ១០០គីឡូម៉ែត្រ ទន្លេមេគង្គក្រោម ៦០គីឡូម៉ែត្រ និងទន្លេសាប ៦គីឡូម៉ែត្រ។ ក្នុងនាមអាជ្ញាធរ ក. ស. ភ. មានតួនាទីគ្រប់គ្រងចំណតផែនដីកន្លែងនានា នៅក្នុងមណ្ឌលអាជីវកម្ម ដោយរាប់បញ្ចូលទាំងចំណតផែនដីប្រេង និងចំណតផែនដីនិញរាយដទៃទៀត។ ដោយឡែក ក. ស. ភ. គ្រប់គ្រង និងប្រតិបត្តិការដោយផ្ទាល់ទៅលើចំណតផែនដីចំនួន ៤ រួមមាន៖

៤.១. ចំណាត់ថែកុងតឺន័រ LM១៧

នៅចុងឆ្នាំ២០១៨ ក. ស. ភ. បានបញ្ចប់ការសាងសង់ចំណាត់ថែកុងតឺន័រ LM១៧ ជំហានទី២ លើផ្ទៃដី ៤,៥ហិកតា បន្ថែមលើជំហានទី១ ដែលបានសាងសង់លើផ្ទៃដីទំហំ ១០ហិកតា ដូចនេះបច្ចុប្បន្ន ក. ស. ភ. បានសាងសង់ទីលានសម្រាប់ប្រតិបត្តិការកុងតឺន័រលើផ្ទៃដីសរុបចំនួន ១៤,៥ហិកតា នៃផ្ទៃដីសរុប ៣០ ហិកតា។ ក. ស. ភ. កំពុងប្រើប្រាស់ចំណាត់ថែនេះ ធ្វើជាចំណាត់ថែចម្បងសម្រាប់ទំនិញកុងតឺន័រ។ ចំណាត់ ថែនេះ មានសមត្ថភាពលើកដាក់កុងតឺន័របាន ៣០០.០០០ TEUs ក្នុងមួយឆ្នាំ។ ចំណាត់ថែកុងតឺន័រLM១៧ មានស្ថានភាព ដែលមានបណ្តោយប្រវែង ៣០០ម៉ែត្រ ទទឹង ២២ម៉ែត្រ និងបំពាក់ដោយដងយោង TCC ចំនួន ៣គ្រឿង រថស្វ័យ RTG ចំនួន ៨គ្រឿង និងគ្រឿងចក្រលើកដាក់លើទីលាន (Reach Stacker & Constacker) ចំនួន ៥គ្រឿង (Sky Stacker) ចំនួន ៣គ្រឿង និងរថយន្ត ៣០គ្រឿង បាននឹងកំពុងបំពេញ ការងារប្រតិបត្តិការ។ ជាមួយគ្នានេះនៅចុងត្រីមាសទី៤នេះ ក. ស. ភ. បានទិញក្បាលរថយន្តដឹកកុងតឺន័រ ចំនួន ២៤គ្រឿងបន្ថែមទៀតដែលត្រៀមនឹងដាក់ឱ្យដំណើរការនៅដើមឆ្នាំ២០២០ ខាងមុខ។

អាសយដ្ឋាន	ភូមិកណ្តាលលើ ឃុំបន្ទាយដែក ស្រុកកៀនស្វាយ ខេត្តកណ្តាល
ទីតាំងចំណាត់ថែ	ស្ថិតនៅតាមដងទន្លេមេគង្គត្រើយខាងលិច ចម្ងាយ ២៥គីឡូម៉ែត្រ ពី ទន្លេចតុមុខ ហើយស្ថិតក្នុងទីតាំងនៃរយៈទទឹងខាងជើង ១១°២៨' ២៣.៦" និងរយៈបណ្តោយខាងកើត ១០៥°០៨'៤៩.៨"
ទំហំផ្ទៃដីសរុប	៣៦៤.៦៤៤ម៉ែត្រការ៉េ
ទំហំផ្ទៃដី ចុះបញ្ជី	៣៤៦.០០៣ម៉ែត្រការ៉េ
ទំហំផ្ទៃដីកំពុងធ្វើប្លង់កម្មសិទ្ធិ	១៨.២៤០ម៉ែត្រការ៉េ
ចំណាត់នាវា	មាន ៣ ចំណាត់ សម្រាប់នាវាចំណុះ ៥.០០០ DWT
ទីតាំងបោះយុទ្ធា	ទីតាំងបោះយុទ្ធា របស់ចំណាត់ថែកុងតឺន័រ LM១៧ ស្ថិតក្នុងរយៈទទឹង ខាងជើង ១១°២៨'២៨.១៤" និងរយៈបណ្តោយខាងកើត ១០៥°០៩' ២.៣២" ចន្លោះជម្រៅទឹកពី ៨ម៉ែត្រ ទៅ ១៧ម៉ែត្រ។ បាតទន្លេមានដី ភក់ និងខ្សាច់ ហើយចរន្តទឹកមានកម្លាំងខ្លាំងនៅរដូវវស្សា
រលក	ផលប៉ះពាល់មានចាប់ពីខែកុម្ភៈ ដល់ ខែមេសា ដោយកម្ពស់រលក មានចាប់ពី ០.២០ម៉ែត្រ ដល់ ០.៤៥ម៉ែត្រ គិតនៅខែធ្នូ ឆ្នាំ២០១៥
ជម្រៅស៊ីទឹកនាវា	ជម្រៅស៊ីទឹកនាវា ប្រែប្រួលពីកម្រិតអប្បបរមា ៤.៥ម៉ែត្រ ក្នុងខែមីនា ដល់កម្រិតអតិបរមា ៥.៥ម៉ែត្រ ក្នុងខែកញ្ញា (ជម្រៅទឹកសម្រាប់ធ្វើ នាវាចរមកចំណាត់ថែកុងតឺន័រ LM១៧ អាស្រ័យជម្រៅទឹក នៅច្រកតូទីរ)
ម៉ោងប្រតិបត្តិការ	៧ថ្ងៃ/២៤ម៉ោង
គ្រឿងចក្រលើកដាក់	ដងយោង (Traveling Cargo Crane) រថស្វ័យ (Rubber Tyred Gantry) គ្រឿងចក្រលើកដាក់លើទីលាន (Reach Stacker Constacker & Sky Stacker)

៤.២. ចំណតផែពហុបំណង TS៣

ចំណតផែពហុបំណង TS៣ ជាចំណតផែចម្បងសម្រាប់ទំនិញរាយ និងទំនិញកុងតឺន័រឆ្លងកាត់។ ដោយសារសមត្ថភាពពង្រីកទីលានចំណតផែពហុបំណង TS៣ នៅមានកម្រិត ដើម្បីទទួលកំណើនចរាចរកុងតឺន័រប្រចាំឆ្នាំ ក. ស. ភ. បានវិនិយោគលើការអភិវឌ្ឍចំណតផែកុងតឺន័រ LM១៧។ ចាប់តាំងពីចំណតផែកុងតឺន័រ LM១៧ ត្រូវបានស្ថាបនាចរាចរ ចំណតផែ TS៣ ត្រូវបានក្លាយទៅជាចំណតផែពហុបំណងសម្រាប់បម្រើការលើកដាក់ទំនិញរាយ កុងតឺន័រ និងប្រើជាចំណតផែអ្នកដំណើរ និងទេសចរ។

អាសយដ្ឋាន	អគារលេខ ៦៤៩ វិថីព្រះស៊ីសុវត្ថិ សង្កាត់ស្រះចក ខណ្ឌដូនពេញ រាជធានីភ្នំពេញ
ទីតាំងចំណតផែ	ស្ថិតនៅតាមដងទន្លេសាប ត្រើយខាងលិច ចម្ងាយ ៣,២គីឡូម៉ែត្រ ពីទន្លេចតុមុខ ហើយស្ថិតក្នុងទីតាំងនៃរយៈទទឹងខាងជើង ១១°៣៤'៥៩,៦៨" និងរយៈបណ្តោយខាងកើត ១០៤°៥៥' ១៧,៤១"
ទំហំផ្ទៃដីសរុប	៤៨.៤៣៨,៧៦ ម៉ែត្រការ៉េ
ទំហំផ្ទៃដីចុះបញ្ជី*	៣២.៨៥៤ ម៉ែត្រការ៉េ
ចំណតនាវា	មាន ៣ ចំណត សម្រាប់នាវាចំណុះ ៥.០០០ DWT
ទីតាំងបោះយុទ្ធជា	ទីតាំងអាចបោះយុទ្ធជាបាន គឺនៅទន្លេសាបខាងមុខចំណតផែ និងមួយកន្លែងទៀតនៅទន្លេចតុមុខ ដែលស្ថិតក្នុងរយៈទទឹង ខាងជើង ១១°៣៣' ៤៦,៩៨" និងរយៈបណ្តោយខាងកើត ១០៤°៥៦'៣៤,៥៧" មានជម្រៅទឹកពី ៥ម៉ែត្រ ទៅ១៥ម៉ែត្រ។ បាតទន្លេមានដឹកកំ និងខ្សាច់ ដែលអាចបោះយុទ្ធជាជាប់បានល្អ
រលក	ផលប៉ះពាល់ មានចាប់ពីខែកុម្ភៈ ដល់ខែមេសា ដោយកម្ពស់រលកមានចាប់ពី ០,១០ម៉ែត្រ ដល់ ០,៣៥ម៉ែត្រ គិតនៅខែធ្នូ ឆ្នាំ២០១៥
ជម្រៅស៊ីទឹកនាវា	ជម្រៅស៊ីទឹកនាវា ប្រែប្រួលពីកម្រិតអប្បបរមា ៤,៥ម៉ែត្រ ក្នុងខែមីនា ដល់កម្រិតអតិបរមា៥,៥ម៉ែត្រ ក្នុងខែកញ្ញា (ជម្រៅទឹកសម្រាប់ធ្វើនាវាចរមកចំណតផែពហុបំណង៣ អាស្រ័យលើជម្រៅទឹក នៅច្រកតូទីរ)
ម៉ោងប្រតិបត្តិការ	៧ថ្ងៃ/២៤ម៉ោង
គ្រឿងចក្រលើកដាក់	ដងយោងចល័ត (Mobile crane និង Crawler crane) ដងយោងបណ្តុត (Floating crane)

*សម្គាល់៖ *ទំហំដីអាចទុកសម្រាប់ទំហំផ្ទៃដីសរុប និងទំហំផ្ទៃដីចុះបញ្ជី ដោយសារការកាត់ចេញនូវដីចំណីផ្លូវ និងចំណីទន្លេ។*

៤.៣ ចំណតផែទន្លេបិទ UM២

ក.ស.ភ. បានចុះហត្ថលេខាលើកិច្ចព្រមព្រៀង នៅថ្ងៃទី២២ ខែតុលា ឆ្នាំ២០១២ ជាមួយក្រុមហ៊ុន មៀង លីហោង អ៊ិនវេសមិន ដើម្បីធ្វើកិច្ចសហប្រតិបត្តិការ និងអភិវឌ្ឍចំណតផែទន្លេបិទ។ កិច្ចព្រមព្រៀងនេះ មានសុពលភាពរយៈពេល ២០ឆ្នាំ គិតចាប់ពីថ្ងៃទី២២ ខែតុលា ឆ្នាំ២០១២ រហូតដល់ថ្ងៃទី២១ ខែតុលា ឆ្នាំ២០៣២។ យោងតាមកិច្ចព្រមព្រៀងនេះ ក. ស. ភ. ទទួលខុសត្រូវលើសេវាកម្មលើកដាក់ក្រោមដងយោងរឹងដៃគូឯកជនទទួលខុសត្រូវលើការផ្តល់សេវាកម្មស្តុកទំនិញ។ ចំណូលពីថ្លៃឈ្នួលទាំងនេះ ត្រូវគិតដាច់

ដោយឡែកពីគ្នា ផ្អែកលើប្រភេទសេវាកម្ម ដែលផ្តល់ដោយភាគីនីមួយៗ។ ក. ស. ភ. មិនទាន់ទទួលបានសិទ្ធិ ជាម្ចាស់គ្រប់គ្រងទីតាំងដីនោះនៅឡើយទេ ប៉ុន្តែ ក. ស. ភ. បានសាងសង់ដៃបណ្តែត និងបំពាក់ដងយោង ចល័ត និងរថចូក។ គោលបំណងសំខាន់ក្នុងការបង្កើតចំណតដែនេះ គឺដើម្បីធ្វើជាកន្លែងប្រមូលផ្តុំកសិផល និងលើកកម្ពស់ការដឹកជញ្ជូនតាមផ្លូវទឹក។ បច្ចុប្បន្ន ជំនួយមីជាប្រភេទផលិតផលសំខាន់ ដែលត្រូវបាននាំ ចេញតាមចំណតដែនេះ។

អាសយដ្ឋាន	ភូមិជួនមៅលើ ឃុំទន្លេបិទ ស្រុកត្បូងឃ្មុំ ខេត្តត្បូងឃ្មុំ
ទីតាំងចំណតដែ	ចំណតដែនទន្លេបិទUM២ ស្ថិតនៅតាមដងទន្លេមេគង្គត្រើយខាងកើត ចម្ងាយ ១០៣ គីឡូម៉ែត្រ ពីទន្លេចតុមុខ ហើយស្ថិតក្នុងទីតាំងនៃរយៈទទឹងខាងជើង ១១០៥៧'៤៧,៧៣" និងរយៈបណ្តោយខាងកើត ១០៥០២៨' ៣៣,១៣"
ទំហំផ្ទៃដី	ទំហំតូច ចំណតនៅតាមច្រាំងទន្លេប្រវែង ១០០ម៉ែត្រ (ដោយមានបំពាក់ប៉ង់តុង ដងយោងចល័ត និងកុងវ័យរ)
ចំណតនាវា	ចំនួន ១ (ប៉ង់តុងបណ្តែតទំហំ ៦ម៉ែត្រ x ២៨ម៉ែត្រ)
ទីតាំងបោះយុត្តា	ទីតាំង ដែលអាចបោះយុត្តានៅចំណតដែនទន្លេបិទ UM២ ស្ថិតនៅក្នុងរយៈ ទទឹងខាងជើង ១១០៥៨'៤៣,៤១" និងរយៈបណ្តោយខាងកើត ១០៥០២៨' ៩,៥៨" ក្នុងចន្លោះជម្រៅទឹកពី ៦ម៉ែត្រ ទៅ ២០ម៉ែត្រ។ នារដូវវស្សា នៅបាត ទន្លេមានដីភក់ និងខ្សាច់ ហើយមានចរន្តទឹកមានកម្លាំងខ្លាំង។
រលក	មិនមានផលប៉ះពាល់
ជម្រៅស៊ីទឹកនាវា	ជម្រៅស៊ីទឹកនាវា ប្រែប្រួលពីកម្រិតអប្បបរមា ៤,៥ម៉ែត្រ ក្នុងខែមីនា ដល់ កម្រិតអតិបរមា ៥,៥ម៉ែត្រ ក្នុងខែកញ្ញា (ជម្រៅទឹកសម្រាប់ធ្វើនាវាចរមក ចំណតដែនទន្លេបិទ គឺអាស្រ័យទៅលើជម្រៅទឹក នៅច្រកតូទីរ)
ជម្រៅទឹកផ្លូវនាវាចរ	ចាប់ពីទន្លេចតុមុខទៅដល់ខេត្តត្បូងឃ្មុំ តាមប្រឡាយស្តៅមានទទឹង៦០ម៉ែត្រ និងបណ្តោយ ៣៥០០ម៉ែត្រ។ ជម្រៅទឹក មានជម្រៅ ៥ម៉ែត្រ ក្នុងរដូវប្រាំង (ដោយមានការថែទាំទៀងទាត់)
ម៉ោងប្រតិបត្តិការ	៧ថ្ងៃ/២៤ ម៉ោង
គ្រឿងចក្រលើកដាក់	ដងយោងចល័ត (Mobile crane) ដងយោងបណ្តែត (Floating crane) និង កុងវ័យរ (Conveyer)

៤.៤. ចំណតអ្នកដំណើរ និងទេសចរ TS១

ចំណតដែអ្នកដំណើរ និងទេសចរ TS១ ជាចំណតដែអ្នកដំណើរចម្បងរបស់ ក. ស. ភ.។ ចំណតដែនេះ ត្រូវបានប្រើប្រាស់ ដើម្បីធ្វើជាចំណតដែអ្នកដំណើរក្នុងស្រុក ក៏ដូចជាទៅកំពង់ផែនៃប្រទេសវៀតណាម។ ក្នុងត្រីមាសទី៤ ឆ្នាំ២០១៩ ចំនួនអ្នកដំណើរឆ្លងកាត់ចំណតដែអ្នកដំណើរ និងទេសចរ TS១ មានចំនួន ១៧.៣២៤នាក់។ តួលេខនេះ រាប់បញ្ចូលទាំងអ្នកដំណើរ ពីភ្នំពេញទៅចំណតដែក្នុងស្រុកនានា ពីភ្នំពេញ ទៅប្រទេសវៀតណាម ព្រមទាំងអ្នកទេសចរ ដែលធ្វើដំណើរឆ្លងកាត់តាមដងទន្លេមេគង្គ ក្បែររាជធានី ភ្នំពេញ។

អាសយដ្ឋាន	វិថីព្រះស៊ីសុវត្ថិ សង្កាត់វត្តភ្នំ ខណ្ឌដូនពេញ រាជធានីភ្នំពេញ
ទីតាំងចំណតផែ	ចំណតអ្នកដំណើរ និងទេសចរ TS១ ស្ថិតនៅតាមដងទន្លេសាបត្រើយខាងលិចចម្ងាយ ២គីឡូម៉ែត្រ ពីទន្លេចតុមុខ ហើយស្ថិតក្នុងទីតាំងរយៈទទឹងខាងជើង ១១°៣៤'៣២,៤៥" និងរយៈបណ្តោយខាងកើត ១០៤°៥៥'៣៦,៨៨។
ទំហំផ្ទៃដីសរុប	៦.៦៧៦ ម៉ែត្រការ៉េ
ទំហំផ្ទៃដីចុះបញ្ជី*	១.៦៩៩ ម៉ែត្រការ៉េ
ចំណតនាវា	មានប៉ងតុងចំនួន ២គ្រឿង
ទីតាំងបោះយុទ្ធា	ទីតាំងអាចបោះយុទ្ធាបាននៅខាងមុខចំណតផែតំបន់ទន្លេសាប និង មួយទីតាំងទៀតនៅតំបន់ទន្លេចតុមុខ ស្ថិតក្នុងរយៈទទឹងខាងជើង ១១°៣៣'៤៦,៩៨" និងរយៈបណ្តោយខាងកើត ១០៤°៥៦'២៤,៥៧" ចន្លោះជម្រៅទឹកពី ៥ម៉ែត្រ ទៅ ១៥ម៉ែត្រ។ នារដូវវស្សា បាតទន្លេមានដីភក់ និងខ្សាច់ ដែលជាផ្ទៃមានកម្លាំងទប់ជាប់ល្អ ហើយជម្រើសទីតាំងទី២ ដើម្បីបោះយុទ្ធាមានចរន្តទឹកខ្លាំង។
រលក	ផលប៉ះពាល់មានចាប់ពីខែកុម្ភៈ ដល់ខែមេសា ដោយកម្ពស់រលកមានចាប់ពី ០,១ម៉ែត្រ ដល់ ០,៣៥ម៉ែត្រ គិតនៅខែធ្នូ ឆ្នាំ២០១៥
ជម្រៅស៊ីទឹក	ជម្រៅស៊ីទឹកប្រែប្រួលពី ៤,៥ម៉ែត្រ ក្នុងខែមីនា ដល់ ៥,៥ម៉ែត្រ ក្នុងខែកញ្ញា (ជម្រៅស៊ីទឹកសម្រាប់នាវាចរាចរមកចំណតផែពហុបំណង TS៣ គឺអាស្រ័យទៅលើជម្រៅស៊ីទឹក នៅច្រកតូទីវ)
ប្រតិបត្តិការ	៧ថ្ងៃ/២៤ម៉ោង
គ្រឿងចក្រលើកដាក់	មានប៉ងតុងចំនួន ២គ្រឿង ដោយមានស្ថានភាពភ្ជាប់ទៅប្រាំងទន្លេ

សម្គាល់៖ *ទំហំដីអាចខុសគ្នារវាងទំហំផ្ទៃដីសរុប និងទំហំផ្ទៃដីចុះបញ្ជី ដោយសារការកាត់ចេញនូវដីចំណីផ្លូវ និងចំណីទន្លេ។

គ- ព្រឹត្តិការណ៍សំខាន់ៗប្រចាំត្រីមាសទី៤ ឆ្នាំ២០១៩ របស់កំពង់ផែស្វយ័តភ្នំពេញ

សម្រាប់ត្រីមាសទី៤ ឆ្នាំ២០១៩ ក. ស. ក. ពុំមានការប្រែប្រួលសំខាន់ៗ ពាក់ព័ន្ធនឹងប្រតិបត្តិការ ធុរកិច្ចនោះទេ។

ផ្នែកទី២

ព័ត៌មានអំពីលទ្ធផលប្រតិបត្តិការចុះកិច្ច

ក. លទ្ធផលប្រតិបត្តិការអុកេរិច្ច ដោយរួមបញ្ចូលលំដាប់នៃអុកេរិច្ចតាមផ្នែកសម្រាប់ ត្រីមាសទី៤ ឆ្នាំ២០១៩

១. តារាងស្ថិតិបរិមាណទំនិញ និងនាវាឆ្លងកាត់ ក.ស.ក.

ល.រ	បរិយាយ	ឯកតា	ផែនការ ឆ្នាំ២០១៩	អនុវត្តត្រីមាសទី៤			១២ខែដើមឆ្នាំ		ប្រៀបធៀប (%)	កេរ/វិយ	
				ឆ្នាំ២០១៩	ឆ្នាំ២០១៩	ឆ្នាំ២០១៧	ឆ្នាំ២០១៩	ឆ្នាំ២០១៩		៧=(៥/១)	៨=(២/៣)- ១០០%
ក	ខ	គ	១	២	៣	៤	៥	៦	៧=(៥/១)	៨=(២/៣)- ១០០%	៩=(៣/៤)- ១០០%
I	បរិមាណទំនិញ និង ប្រេងឥន្ធនៈឆ្លងកាត់	តោន	៣.២១៩.០០៤	៩៣២.៨៧៧	៨៣៧.៩២១	៦៨៥.១៨៦	៣.៧៨៩.៤៦៤	៣.១៣៤.៩៩៦	១១៧,៧២%	១១,៣៣%	២២,២៩%
	ក. បរិមាណទំនិញឆ្លងកាត់	-	១.៦៥២.០០០	៤៨១.៥២២	៤៦៦.៦៥៥	៣៩៧.៨៦២	២.០៥៧.០៨៤	១.៦៣៣.៧០៤	១២៤,៥២%	៣,១៩%	១៧,២៩%
	- ទំនិញនាំចូល	-	១.១០០.០០០	៣១២.៤៩៩	៣០៧.៦៩២	២៣៩.១៤០	១.៣៦០.៤៦១	១.០៦១.២៤៩			
	- ទំនិញនាំចេញ	-	៥៥២.០០០	១៦៩.០២៣	១៥៨.៩៦៣	១៥៨.៧២២	៦៩៦.៦២៣	៥៧២.៤៥៥			
	ខ. បរិមាណទំនិញលើកដាក់ចល័ត	-	៨១៥.០០៤	២២៤.២១៩	១៧៤.៧១០	១០៥.២៦១	៧៧៥.៨១១	៧៣០.៥៤៦	៩៥,១៩%	២៨,៣៤%	៦៥,៩៥%
	- ទំនិញលើកដាក់ក្នុងផែ	-	៦៨.៤៨៨	១៨.២១១	១២.៣២៣	៤.៩៥៩	៦៥.៣៩៦	៥១.១៧៨			
	- ទំនិញលើកដាក់ក្រៅផែ	-	៧៤៦.៥១៦	២០៦.០០៨	១៦២.៣៨៧	១០០.៣០២	៧១០.៤១៥	៦៧៩.៣៦៨			
	គ. បរិមាណប្រេងឥន្ធនៈ និងហ្គាសឆ្លងកាត់	-	៧៥២.០០០	២២៧.១៣៦	១៩៦.៥៥៦	១៨២.០៤៣	៩៥៦.៥៧០	៧៧០.៧៤៦	១២៧,២០%	១៥,៥៦%	៧,៩៧%
	បរិមាណកុងតឺនឺឆ្លងកាត់	TEU	២៣៤.០០០	៦៨.៤៦១	៥៤.៧៩០	៤៥.៤៩៣	២៨១.០៤៥	២១៣.៥៧១	១២០,១០%	២៤,៩៥%	២០,៤៤%
	-មានទំនិញ	-	១៦៨.០០០	៤៨.៦២៨	៤០.០៩៩	៣៥.០៩១	២០១.១៤៧	១៥១.៧៤៩			
	-គ្មានទំនិញ	-	៦៦.០០០	១៩.៨៣៣	១៤.៦៩១	១០.៤០២	៧៩.៨៩៨	៦១.៨២២			
II	បរិមាណទំនិញលើកដាក់	តោន	២.៣៦៦.០០០	៧០៥.៧៤១	៦៤១.៣៦៥	៥០៣.១៨៤	២.៨៣២.៨៩៤	២.៣៦៤.២៥០	១១៩,៧៣%	១០,០៤%	២៧,៤៧%
	-ប្រគល់ផ្ទាល់	-	៧១៨.០០០	២២៤.២១៩	១៧៤.៧១០	១០៥.២៦២	៧៧៥.៨១០	៧៣០.៥៤៦			
	-ឆ្លងកាត់ឃ្លាំង - ទីលាន	-	១.៦៥២.០០០	៤៨១.៥២២	៤៦៦.៦៥៥	៣៩៧.៨៦២	២.០៥៧.០៨៤	១.៦៣៣.៧០៤			
III	បរិមាណនាវាសរុប	គ្រឿង	២.០៨៥	៦៦២	៥១៥	៤១៥	២.៤០៩	២.០២៣	១១៥,៥៤%	២៨,៥៤%	២៤,១០%
	-នាវា-សាឡង់បណ្តាប្រទេសផ្សេងៗ	-	១.៤៤០	៥១០	៣៦២	២៦៦	១.៧១៥	១.៣៩៨			

ល.រ	បរិយាយ	ឯកតា	ផែនការ ឆ្នាំ២០១៩	អនុវត្តត្រីមាសទី៣			ខែដើមឆ្នាំ		ប្រៀបធៀប (%)	គោល/វិធាន (%)	
				ឆ្នាំ២០១៩	ឆ្នាំ២០១៨	ឆ្នាំ២០១៧	ឆ្នាំ២០១៩	ឆ្នាំ២០១៨		៧=(៥/១)	៨=(៧/៨)- ១០០%
ក	ខ	គ	១	២	៣	៤	៥	៦			
	-នាវា-សាឡាងកម្ពុជា	-	៧៥	៨	១៤	១៧	៣៩	៥៧			
	-នាវា-សាឡាងប្រេងឥន្ធនៈ	-	៥៧០	១៤៤	១៣៩	១៣២	៦៥៥	៥៦៨			
IV	<u>បរិមាណនាវាអ្នកដំណើរទេសចរក្នុងស្រុក (ចេញ-ចូល)</u>	<u>ជើង</u>	<u>២.៩៣០</u>	<u>៤០៨</u>	<u>៥៥៨</u>	<u>៨២៧</u>	<u>១.៦៦៨</u>	<u>២.៥៦៩</u>	<u>៥៦,៩៣%</u>	<u>-២៦,៨៨%</u>	<u>-៣២,៥៣%</u>
	- ភ្នំពេញ-សៀមរាប សៀមរាប-ភ្នំពេញ	-	២៣០	០	០	១០៥	០	១២៥			
	- នាវាទេសចរណ៍ក្នុងក្រុង	-	២.៧០០	៤០៨	៥៥៨	៧២២	១.៦៦៨	២.៤៤៤			
V	<u>បរិមាណអ្នកដំណើរ និងទេសចរក្នុងស្រុក (ចេញ-ចូល)</u>	<u>នាក់</u>	<u>១២.៨០០</u>	<u>២.៤០០</u>	<u>២.៨៧៣</u>	<u>៥.០៤៤</u>	<u>៩.៩៣២</u>	<u>១១.៤៩៦</u>	<u>៧៧,៥៩%</u>	<u>-១៦,៤៦%</u>	<u>-៤៣,០៤%</u>
	- ភ្នំពេញ-សៀមរាប សៀមរាប-ភ្នំពេញ	-	៤.៧០០	០	០	២.០៨៦	០	២.៧២៤			
	- ទេសចរណ៍ក្នុងក្រុង	-	៨.១០០	២.៤០០	២.៨៧៣	២.៩៥៨	៩.៩៣២	៨.៧៧២			
VI	<u>បរិមាណនាវាអ្នកដំណើរបរទេស និងទេសចរ ឆ្លងកាត់កម្ពុជា-អៀតណាម</u>	<u>ជើង</u>	<u>២.៣៦៩</u>	<u>៦០៨</u>	<u>៦៦៨</u>	<u>៦៨៧</u>	<u>២.១៩៧</u>	<u>២.២៤៩</u>	<u>៩២,៧៤%</u>	<u>-៨,៩៨%</u>	<u>-២,៧៧%</u>
	- ចំនួននាវាភ្នំពេញ-ចូរដុក-ភ្នំពេញ	-	១.៥០០	៣៤៣	៤០៥	៤៤៧	១.៤០៨	១.៥០៤			
	- ចំនួននាវាទេសចរណ៍	-	៨៦៩	២៦៥	២៦៣	២៤០	៧៨៩	៧៤៥	<u>៩០,៧៩%</u>	<u>០,៧៦%</u>	<u>៩,៥៨%</u>
VII	<u>បរិមាណអ្នកដំណើរបរទេស និងទេសចរ ឆ្លងកាត់កម្ពុជា-អៀតណាម</u>	<u>នាក់</u>	<u>៤៤.១១៣</u>	<u>១៤.៩២៤</u>	<u>១៥.៧៤១</u>	<u>១១.៨៧៦</u>	<u>៥០.៣០៧</u>	<u>៤៤.២៩០</u>	<u>១១៤,០៤%</u>	<u>-៥,១៩%</u>	<u>៣២,៥៤%</u>
	- ចំនួននាវាភ្នំពេញ-ចូរដុក-ភ្នំពេញ	-	៩.០០០	៤.០៨៥	៤.៧៨១	១.៨៨៤	១៨.០០៧	១២.៤០០			
	- ចំនួនភ្ញៀវទេសចរណ៍	-	៣៥.១១៣	១០.៨៣៩	១០.៩៦០	៩.៩៩២	៣២.៣០០	៣១.៨៩០	<u>៩១,៩៩%</u>	<u>-១,១០%</u>	<u>៩,៦៩%</u>

(ប្រភព៖នាយកដ្ឋានផែនការ/ទីផ្សារ)

- ⊕ បរិមាណទំនិញ-ប្រេងឥន្ធនៈឆ្លងកាត់ ក. ស. ភ. ក្នុងត្រីមាសទី៤ ឆ្នាំ២០១៩ មានចំនួន ៩៣២.៨៧៧តោន កើនឡើង ១១,៣៣% ធៀបនឹងការអនុវត្តក្នុងត្រីមាសទី៤ ឆ្នាំ២០១៨ (៨៣៧.៩២១តោន) សម្រាប់ត្រីមាសទី៤ ឆ្នាំ២០១៩ នេះ ក. ស. ភ. សម្រេចបាន ១១៧,៧២% ធៀបនឹងផែនការឆ្នាំ ២០១៩ (៣.២១៩.០០៤ តោន)
- ⊕ នាវាឆ្លងកាត់ ក. ស. ភ. ក្នុងត្រីមាសទី៤ ឆ្នាំ២០១៩ មានចំនួន ៦៦២គ្រឿង កើនឡើង ២៨,៥៥% ធៀបនឹងការអនុវត្តក្នុងត្រីមាសទី៤ ឆ្នាំ២០១៨ (៥១៥គ្រឿង) សម្រាប់ត្រីមាសទី៤ ឆ្នាំ២០១៩ ក. ស. ភ. សម្រេចបាន ១១៥,៥៤% ធៀបនឹងផែនការឆ្នាំ២០១៩ (២.០៨៥គ្រឿង)
- ⊕ នាវាអ្នកដំណើរ និងទេសចរណ៍អន្តរជាតិ ក្នុងត្រីមាសទី៤ ឆ្នាំ២០១៩ មានចំនួន ៦០៨ជើង ថយចុះ ៨,៩៨% ធៀបនឹងការអនុវត្តត្រីមាសទី៤ ឆ្នាំ២០១៨ (៦៦៨ជើង) សម្រាប់ត្រីមាសទី៤ ឆ្នាំ២០១៩ នេះ ក. ស. ភ. សម្រេចបាន ៩២,៧៤% ធៀបនឹងផែនការឆ្នាំ២០១៩ (២.៣៦៩ជើង)
- ⊕ បរិមាណកុងតឺន័រក្នុងត្រីមាសទី៤ ឆ្នាំ២០១៩ មានចំនួន ៦៨.៤៦១TEUs កើនឡើង ២៤,៩៥% ធៀបនឹងការអនុវត្តក្នុងត្រីមាសទី៤ ឆ្នាំ២០១៨ (៥៤.៧៩០TEUs) សម្រាប់ត្រីមាសទី៤ ឆ្នាំ២០១៩នេះ ក. ស. ភ. សម្រេចបាន ១២០,១០% ធៀបនឹងផែនការឆ្នាំ២០១៩ (២៣៤.០០០TEUs)
- ⊕ បរិមាណអ្នកដំណើរ និងទេសចរឆ្លងកាត់ ក. ស. ភ. ក្នុងត្រីមាសទី៤ ឆ្នាំ២០១៩ មានចំនួន ១៤.៩២៤នាក់ ថយចុះ ៥,១៩% ធៀបនឹងការអនុវត្តត្រីមាសទី៤ ឆ្នាំ២០១៨ (១៥.៧៤១នាក់) សម្រាប់ត្រីមាសទី៤ ឆ្នាំ២០១៩ ក. ស. ភ. សម្រេចបាន ១១៤,០៤% ធៀបនឹងផែនការឆ្នាំ២០១៩ (៤៤.១១៣នាក់)។

ក្រាហ្វិក ស្តីពីការរៀបរៀងការអនុវត្តត្រីមាសទី៤ ឆ្នាំ២០១៩ - ឆ្នាំ២០១៨ - ឆ្នាំ២០១៧ និងផែនការឆ្នាំ២០១៩

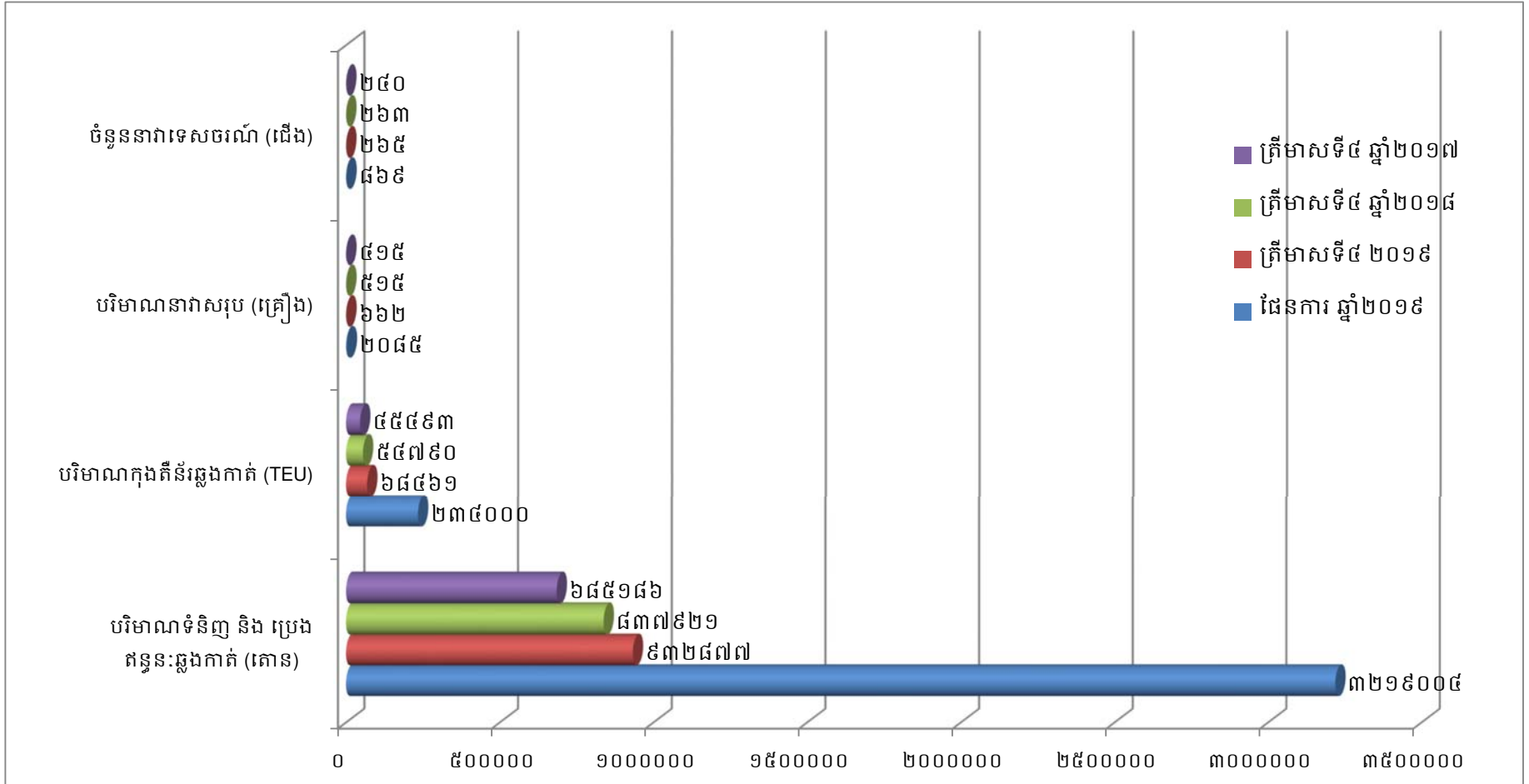

២. ការអនុវត្តការងាររបស់ការសាស្ត្រ និងការសាងសង់ហេដ្ឋារចនាសម្ព័ន្ធ និងបំពាក់គ្រឿងចក្រ

❖ ការងារជលធារសាស្ត្រ

⊕ សម្រាប់ត្រីមាសទី៤ ឆ្នាំ២០១៩នេះ ការងារគ្រប់គ្រងលើដំណើរការបូមស្តារដើម្បីយកខ្សាច់ផ្គត់ផ្គង់តម្រូវការប្រើប្រាស់ក្នុងស្រុក ដែលបូមចេញពីទីតាំងប្រឡាយកោះកែវ មានបរិមាណសរុបចំនួន ១.៩២៦.០១៨ ម៉ែត្រគ្រីគុណ។

❖ ការងារសាងសង់ហេដ្ឋារចនាសម្ព័ន្ធ

- ⊕ ចាប់ផ្តើមអនុវត្តការងារសាងសង់ច្រកចេញចូលថ្មី នៅចុងត្រីមាសទី៤ ឆ្នាំ២០១៩
- ⊕ បានបញ្ចប់ជាស្ថាពរនូវការងារសាងសង់រោងជាង និងឃ្នាំងសម្ភារ ដែលអនុវត្តដោយក្រុមហ៊ុន វី អិម ប្រ៊ែក ឯ.ក ជាអ្នកទទួលការ
- ⊕ បានបញ្ចប់ជាស្ថាពរនូវការងារសាងសង់ចំណតផែទំនិញរាយខាងត្បូងអាគាររដ្ឋបាល ដែលអនុវត្តដោយសហគ្រាស ជី ជួន ជាអ្នកទទួលការ
- ⊕ បានបញ្ចប់ជាស្ថាពរនូវការងារសាងសង់ទីលានថ្មម៉ូតូស្តុកក្នុងតំបន់ ទំហំ ១,១៣ហិកតា ដែលអនុវត្តដោយសហគ្រាស ជី ជួន ជាអ្នកទទួលការ

❖ ការទិញ/បំពាក់គ្រឿងចក្រ ឬឧបករណ៍ថ្មី

- ⊕ ទិញរថយន្តដឹកទំនិញចំណុះ ១,៥តោន (មួយទឹក) ចំនួន ១គ្រឿង
- ⊕ ទិញរថយន្ត Toyota Hilux Revo ចំនួន ២គ្រឿង
- ⊕ ការងារពង្រីកហេដ្ឋារចនាសម្ព័ន្ធ (ទិញដី) នៅខាងត្បូងអាគាររដ្ឋបាលចំណតផែក្នុងតំបន់ LM១៧ ទំហំផ្ទៃដី ១,៨៩ ហិកតា
- ⊕ ទិញក្បាលរថយន្តដឹកក្នុងតំបន់ ចំនួន ១២គ្រឿង ម៉ាក FUSO
- ⊕ ទិញក្បាលរថយន្តដឹកក្នុងតំបន់ ចំនួន ១២គ្រឿង ម៉ាក KAMAZ
- ⊕ ទិញប្រព័ន្ធគណនេយ្យ (Accounting System)
- ⊕ បានដំឡើងរថស្នូច ៧០តោន ប៉ុងតុងទំហំ ១០ម×៣០ម ចំនួន ១គ្រឿង
- ⊕ បានដំឡើងរថស្នូច ១០០តោន ប៉ុងតុងទំហំ ១៥ម×៤០ម ចំនួន ១គ្រឿង។

ខ- របាយការណ៍ស្តីពីចំណូល

បរិយាយ	សម្រាប់ការិយបរិច្ឆេទដែលបានបញ្ចប់សម្រាប់ត្រីមាសទី៤		សម្រាប់ការិយបរិច្ឆេទដែលបានបញ្ចប់សម្រាប់ត្រីមាសទី៤		សម្រាប់ការិយបរិច្ឆេទដែលបានបញ្ចប់សម្រាប់ត្រីមាសទី៤	
	ថ្ងៃទី៣១ ខែធ្នូ ឆ្នាំ២០១៩		ថ្ងៃទី៣១ ខែធ្នូ ឆ្នាំ២០១៨		ថ្ងៃទី៣១ ខែធ្នូ ឆ្នាំ២០១៧	
	ពាន់រៀល	ប្រៀបធៀបនឹងចំណូលសរុប	ពាន់រៀល	ប្រៀបធៀបនឹងចំណូលសរុប	ពាន់រៀល	ប្រៀបធៀបនឹងចំណូលសរុប
ចំណូលលើកដាក់ក្រោមដងយោង (Stevedoring)	១១.៤៣៨.១៤៩	៣៨,៣២%	៩.១១៤.៥៨១	៤១,០៤%	៧.៧៣៧.៣១៤	៤០,២៨%
ចំណូលលើកដាក់លើទីលាន(LOLO)	៩.៥៥៧.៧០៥	៣២,០២%	៧.៩២០.៤៨៤	៣៥,៦៦%	៦.៦៤៧.១២៤	៣៤,៦១%
ចំណូលពីកិច្ចការផែ	៥.០២៨.២២៩	១៦,៨៥%	៣.៩២៨.៣៤៦	១៧,៦៩%	៣.៥៦៦.៧២៥	១៨,៥៧%
ចំណូលពីច្រកទ្វារ	៦៨៨.៦៨៨	២,៣១%	៨០៤.១៧៧	៣,៦២%	៦៦៤.០១៥	៣,៤៦%
ចំណូលពីថ្លៃឈ្នួលស្តុកទំនិញ/កុងតឺន័រ	១.៥០០.៦៥៦	៥,០៣%	៤២៦.៣០០	១,៩២%	៤៤៥.០១៣	២,៣២%
ចំណូលពីថ្លៃឈ្នួលគ្រប់គ្រងអាជីវកម្មខ្សាច់	៣៥៤.៧៣៦	១,១៩%	-	០,០០%	-	០,០០%
ចំណូលពីការវាស់ស្ទង់	-	០,០០%	-	០,០០%	១១៩.០១៥	០,៦២%
ចំណូលពីការដឹកជញ្ជូន	៦១៨.៦៦៨	២,០៧%	-	០,០០%	-	០,០០%
ចំណូលពីថ្លៃឈ្នួលប្លង់កុងតឺន័រ	២.២២៨	០,០១%	៥៣៧	០,០០%	២៧.៣៦៥	០,១៤%
ចំណូលពីរៀបចំទំនិញ	៤៥.៨៤៥	០,១៥%	១៦.១៩១	០,០៧%	-	០,០០%
ចំណូលពីការជួសជុល និងថែទាំកុងតឺន័រ	-	០,០០%	៥៧០	០,០០%	-	០,០០%
ចំណូលពីសេវាភ័ស្តុភារកម្ម	៦១២.៩៨៣	២,០៥%	-	០,០០%	-	០,០០%
សរុប:	២៩.៨៤៧.៨៨៧	១០០,០០%	២២.២១១.១៨៦	១០០,០០%	១៩.២០៦.៥៧១	១០០,០០%

ផ្នែកទី ៣

របាយការណ៍ហិរញ្ញវត្ថុ ដែលបានត្រួតពិនិត្យឡើងវិញដោយ សវនករឯករាជ្យ

កំពង់ផែស្វយ័តភ្នំពេញ
(ចុះបញ្ជីពាណិជ្ជកម្មនៅព្រះរាជាណាចក្រកម្ពុជា)

ព័ត៌មានហិរញ្ញវត្ថុសង្ខេបបណ្តោះអាសន្ន
សម្រាប់ត្រីមាស និង រយៈពេល ១២ខែ បញ្ចប់ថ្ងៃទី៣១ ធ្នូ ២០១៩

លេខបញ្ជីពាណិជ្ជកម្ម៖
Co.៧១៧៥ E/២០០៤

កំណត់សម្គាល់តម្លៃពេញ
(ចុះបញ្ជីពាណិជ្ជកម្មនៅព្រះរាជាណាចក្រកម្ពុជា)

មាតិកា	ទំព័រ
សេចក្តីផ្តើមការណែនាំរបស់ក្រុមប្រឹក្សាភិបាល	១
របាយការណ៍នៃការត្រួតពិនិត្យលើព័ត៌មានហិរញ្ញវត្ថុសង្ខេបបណ្តោះអាសន្ន	២
របាយការណ៍ស្ថានភាពហិរញ្ញវត្ថុសង្ខេប	៣ - ៤
របាយការណ៍ចំណេញ ឬខាត និងលទ្ធផលផ្សេងៗសង្ខេប	៥ - ៦
របាយការណ៍បម្រែបម្រួលមូលធនសង្ខេប	៧ - ៨
របាយការណ៍លំហូរសាច់ប្រាក់សង្ខេប	៩ - ១១
កំណត់សម្គាល់ព័ត៌មានហិរញ្ញវត្ថុសង្ខេបបណ្តោះអាសន្ន	១២ - ៣៨

លេខបញ្ជីពាណិជ្ជកម្ម៖
Co.៧១៧៥ E/២០០៤

កំពង់ផែស្វយ័តភ្នំពេញ
(ចុះបញ្ជីពាណិជ្ជកម្មនៅព្រះរាជាណាចក្រកម្ពុជា)

សេចក្តីផ្តើមការណែនាំរបស់ក្រុមប្រឹក្សាភិបាល

តាមយោបល់របស់ក្រុមប្រឹក្សាភិបាល របាយការណ៍ហិរញ្ញវត្ថុសង្ខេបបណ្តោះអាសន្នរបស់ កំពង់ផែស្វយ័តភ្នំពេញ ហៅកាត់ថា ("ក.ស.ភ") ដែលរួមមានរបាយការណ៍ស្ថានភាពហិរញ្ញវត្ថុសង្ខេប នាថ្ងៃទី៣១ ខែធ្នូ ឆ្នាំ២០១៩ ព្រមទាំង របាយការណ៍ចំណេញ ឬខាត និងលទ្ធផលផ្សេងៗសង្ខេប របាយការណ៍បម្រែបម្រួលមូលធនសង្ខេប និង របាយការណ៍ លំហូរសាច់ប្រាក់សង្ខេប សម្រាប់ត្រីមាស និង រយៈពេល ១២ខែ និងកំណត់សម្គាល់ព័ត៌មានហិរញ្ញវត្ថុសង្ខេបបណ្តោះ អាសន្ន(ត្រូវបានគេស្គាល់ផងដែរថាជា "ព័ត៌មានហិរញ្ញវត្ថុសង្ខេបបណ្តោះអាសន្ន") បានរៀបចំឡើងត្រឹមត្រូវគ្រប់ទិដ្ឋភាពជា សារវន្តទាំងអស់ទៅតាមស្តង់ដារគណនេយ្យអន្តរជាតិកម្ពុជា លេខ ៣៤ ស្តីពី "របាយការណ៍ហិរញ្ញវត្ថុបណ្តោះអាសន្ន"។

គាចនាមឱ្យក្រុមប្រឹក្សាភិបាល



ឯកឧត្តម ហ៊ឺ ធានី
ប្រធានក្រុមប្រឹក្សាភិបាល និងជាអគ្គនាយក

រាជធានីភ្នំពេញ ព្រះរាជាណាចក្រកម្ពុជា

ថ្ងៃទី 11 FEB 2020

កញ្ញា លាង វណ្ណឌា
នាយកគណនេយ្យហិរញ្ញវត្ថុ



Tel: +855 23 218 128
Fax: +855 23 993 225
www.bdo.com.kh

Suite 28 Hotel Cambodiana
313 Sisowath Quay
Phnom Penh
Kingdom of Cambodia

របាយការណ៍នៃការត្រួតពិនិត្យលើព័ត៌មានហិរញ្ញវត្ថុសង្ខេបបណ្តោះអាសន្ន
ជូនចំពោះភាគហ៊ុនិកអស់អំពីចំណែកស្តុកស្តម្ភ
(ចុះបញ្ជីពាណិជ្ជកម្មនៅព្រះរាជាណាចក្រកម្ពុជា)
(លេខ Co.៧១៧៥ EV/២០០៤)

សេចក្តីផ្តើម

យើងខ្ញុំបានធ្វើការត្រួតពិនិត្យនូវរបាយការណ៍ហិរញ្ញវត្ថុសង្ខេបរបស់ កំពង់ផែស្វយ័តភ្នំពេញ ហៅកាត់ថា ("ក.ស.ភ") ដែលរួមមានរបាយការណ៍ស្ថានភាពហិរញ្ញវត្ថុសង្ខេបនាថ្ងៃទី៣១ ខែធ្នូ ឆ្នាំ២០១៩ ព្រមទាំងរបាយការណ៍ចំណេញ ឬខាត និងលទ្ធផលផ្សេងៗសង្ខេប របាយការណ៍បម្រែបម្រួលមូលធនសង្ខេប និង របាយការណ៍លំហូរសាច់ប្រាក់សង្ខេប សម្រាប់ត្រីមាស និង រយៈពេល ១២ខែ និង កំណត់សម្គាល់ព័ត៌មានហិរញ្ញវត្ថុបន្ថែមផ្សេងៗ (ត្រូវបានគេហៅថាជា" ព័ត៌មានហិរញ្ញវត្ថុសង្ខេបបណ្តោះអាសន្ន")។ អគ្គនាយកដ្ឋានអនុលក្ខណៈខុសត្រូវក្នុងការរៀបចំ និង បង្ហាញនូវព័ត៌មានហិរញ្ញវត្ថុសង្ខេបបណ្តោះអាសន្ន។ ទំនួលខុសត្រូវរបស់យើងខ្ញុំ គឺធ្វើការសន្និដ្ឋានទៅលើព័ត៌មានហិរញ្ញវត្ថុសង្ខេបបណ្តោះអាសន្នដោយផ្អែកលើការត្រួតពិនិត្យរបស់យើងខ្ញុំ។

វិសាលភាពនៃការត្រួតពិនិត្យ

យើងខ្ញុំបានធ្វើការត្រួតពិនិត្យ ដោយអនុលោមតាម ស្តង់ដារអន្តរជាតិកម្ពុជាលើកិច្ចព្រមព្រៀងការត្រួតពិនិត្យលេខ ២៤១០ ស្តីពី "ការត្រួតពិនិត្យព័ត៌មានហិរញ្ញវត្ថុបណ្តោះអាសន្ន ដែលធ្វើឡើងដោយសវនករឯករាជ្យរបស់ក្រុមហ៊ុន"។ ការត្រួតពិនិត្យលើ ព័ត៌មានហិរញ្ញវត្ថុបណ្តោះអាសន្នរួមមាន ការចាត់ទុកបុគ្គលិកដែលពាក់ព័ន្ធផ្ទាល់នឹងព័ត៌មានហិរញ្ញវត្ថុ និងគណនេយ្យ ព្រមទាំងការ អនុវត្តនូវការវិភាគ និងនីតិវិធីក្នុងការត្រួតពិនិត្យផ្សេងៗ។ ការត្រួតពិនិត្យមានវិសាលភាពតិចជាងការធ្វើសវនកម្ម ដោយអនុលោមទៅតាមស្តង់ដារសវនកម្មអន្តរជាតិនៃកម្ពុជា ហើយជាលទ្ធផលយើងខ្ញុំមិនអាចធ្វើការធានាថា បានដឹងនូវរាល់បញ្ហាសំខាន់ៗដែលអាចនឹងកំណត់បានក្នុងពេលធ្វើសវនកម្ម។ ដូច្នេះយើងខ្ញុំមិនបញ្ចេញមតិយោបល់សវនកម្មនោះទេ។

សេចក្តីសន្និដ្ឋាន

យោងតាមការត្រួតពិនិត្យរបស់យើងខ្ញុំមិនមានបញ្ហាណាមួយដែលធ្វើអោយយើងខ្ញុំជឿជាក់ថា ព័ត៌មានហិរញ្ញវត្ថុសង្ខេបបណ្តោះអាសន្ន ដែលបានភ្ជាប់មកជាមួយនេះ មិនបានរៀបចំឡើងត្រឹមត្រូវគ្រប់ទិដ្ឋភាពជាសារវន្តទាំងអស់ទៅតាមស្តង់ដារគណនេយ្យអន្តរជាតិកម្ពុជា លេខ ៣៤ ស្តីពី "របាយការណ៍ហិរញ្ញវត្ថុបណ្តោះអាសន្ន" នោះទេ។



រាជធានីភ្នំពេញ
ព្រះរាជាណាចក្រកម្ពុជា
ថ្ងៃទី១១ ខែកុម្ភៈ ឆ្នាំ២០២០

BDO (Cambodia) Limited, Certified Public Accountants, a Cambodian limited liability company, is a member of BDO International Limited, a UK company limited by guarantee, and forms part of the international BDO network of independent member firms.

កំណត់សម្គាល់តម្លៃសេដ្ឋកិច្ច
(ចុះបញ្ជីពាណិជ្ជកម្មនៅព្រះរាជាណាចក្រកម្ពុជា)

របាយការណ៍ស្ថានភាពហិរញ្ញវត្ថុសង្ខេប
នាថ្ងៃទី៣១ ខែធ្នូ ឆ្នាំ២០១៩

	កំណត់ សម្គាល់	មិនបានធ្វើសវនកម្ម ៣១ ធ្នូ ២០១៩		បានធ្វើសវនកម្ម ៣១ ធ្នូ ២០១៨	
		ដុល្លារអាមេរិក	គិតជាពាន់រៀល	ដុល្លារអាមេរិក	គិតជាពាន់រៀល
ទ្រព្យសកម្ម					
ទ្រព្យសកម្មរយៈពេលវែង					
ទ្រព្យសម្បត្តិ រោងចក្រ និង បរិក្ខារ	៤	៧៧.៦៣៤.៧៣៨	៣១៦.៣៦១.៥៥៧	៧៣.៨០៩.៤៤៧	២៩៦.៥៦៦.៣៥៨
ទ្រព្យសម្បត្តិវិនិយោគ	៥	៨៥.០៣៨.២៩៧	៣៨៦.៥៣១.០៦០	៨៥.០២៦.១៩៨	៣៤១.៦៣៥.២៦៤
ការផ្តល់ត្រូវទទួល	៦	៤.១៦៣.៤៤៧	១៦.៩៦៦.០៤៧	-	-
គណនីត្រូវទទួលផ្សេងៗ	៧	៦២.៤៨៧	២៥៤.៦៣៥	-	-
ទ្រព្យសកម្មពន្ធពន្យារ	៨	៨៧៤.៩៦៦	៣.៥៦៥.៤៨៦	១.១២៦.០០០	៤.៥២៤.២៦៨
		១៦៧.៧៧៣.៩៣៥	៦៨៣.៦៧៨.៧៨៥	១៥៩.៩៦១.៦៤៥	៦៤២.៧២៥.៨៩០
ទ្រព្យសកម្មរយៈពេលខ្លី					
គណនីពាណិជ្ជ និងគណនីត្រូវទទួលផ្សេងៗ	៧	៦.៩៣៨.៧៩៥	២៨.២៧៥.៥៩០	៣.១៧២.៥៣៨	១២.៧៤៧.២៥៨
ការផ្តល់ត្រូវទទួល	៦	១៧៣.២៣៣	៧០៥.៩២៤	-	-
សាច់ប្រាក់ និង សាច់ប្រាក់នៅធនាគារ	៩	២៥.៩៨៤.៩០៨	១០៥.៨៨៨.៥០០	២៣.៩៩៥.៤១០	៩៦.៤១៣.៥៥៧
		៣៣.០៩៦.៩៣៦	១៣៤.៨៧០.០១៤	២៧.១៦៧.៩៤៨	១០៩.១៦០.៨១៥
ទ្រព្យសកម្មសរុប		២០០.៨៧០.៨៧១	៨១៨.៥៤៨.៧៩៩	១៨៧.១២៩.៥៩៣	៧៥១.៨៨៦.៧០៥
មូលធននិងបំណុល					
មូលធន					
ដើមទុន	១០	១១៤.៤៥៣.៤៨៥	៤៥៧.៨១៣.៩៤០	១១៤.៤៥៣.៤៨៥	៤៥៧.៨១៣.៩៤០
បុព្វលាភភាគហ៊ុន	១១	១៥៥.៥០២	៦២២.០០៨	១៥៥.៥០២	៦២២.០០៨
ទុនបម្រុង	១២	២៥.៦៥១.៤១៩	១០៤.៥២៩.៥៣២	១៨.៦៧៥.១៤២	៧៥.០៣៦.៧២១
ចំណេញរក្សាទុក		១១.៨៩២.២៥៩	៤៨.១៨៧.៤៣៤	៧.៦៧៨.០៧៣	៣១.០៧០.១៩៤
លម្អៀងនៃការប្តូររូបិយប័ណ្ណ		-	៨.៨៦៩.១៩៥	-	១.៨៤៣.២៦៥
មូលធនសរុប		១៤៧.១៥២.៦៦៥	៦២៤.០២២.១០៩	១៤០.៩៦២.២០២	៥៦៦.៣៨៦.១២៨

កំណត់ផែស្នូលគន្លឹះពេញ
(ចុះបញ្ជីពាណិជ្ជកម្មនៅព្រះរាជាណាចក្រកម្ពុជា)

របាយការណ៍ស្ថានភាពហិរញ្ញវត្ថុសង្ខេប (ត)
នាថ្ងៃទី៣១ ខែធ្នូ ឆ្នាំ២០១៩

	កំណត់ សម្គាល់	មិនបានធ្វើសវនកម្ម ៣១ ធ្នូ ២០១៩		បានធ្វើសវនកម្ម ៣១ ធ្នូ ២០១៨	
		ដុល្លារអាមេរិក	គិតជាពាន់រៀល	ដុល្លារអាមេរិក	គិតជាពាន់រៀល
មូលធននិងបំណុល (ត)					
បំណុល					
បំណុលរយៈពេលវែង					
បំណុលលើការធានាបង់ភាគលាភ		២៣២.០៤២	៩៤៥.៥៧១	៤៤៥.៤៥៣	១.៧៨៩.៨៣០
គណនីត្រូវបង់ផ្សេងៗ	១៣	៣១.២៤៣	១២៧.៣១៥	-	-
ប្រាក់កម្ចី	១៤	២២.៧៦៩.៧១៥	៩២.៧៨៦.៥៨៩	២៤.៨៣៩.៦៨៩	៩៩.៨០៥.៨៧០
សិទ្ធិធនលើមូលនិធិសោធនវិវត្តន៍	១៥	៦៦២.៥១៥	២.៦៩៩.៧៤៩	៦៤៤.៦៤៤	២.៥៩០.១៨០
បំណុលពីការជួល	១៦	២.៧៧៥.៦៣០	១១.៣១០.៦៩២	-	-
កិច្ចសន្យាបំណុល	១៧	១៤.២៥០.០០០	៥៨.០៦៨.៧៥០	១៤.៦២៥.០០០	៥៨.៧៦៣.២៥០
		<u>៤០.៧២១.១៤៥</u>	<u>១៦៥.៩៣៨.៦៦៦</u>	<u>៤០.៥៥៤.៧៨៦</u>	<u>១៦២.៩៤៩.១៣០</u>
បំណុលរយៈពេលខ្លី					
គណនីអ្នកផ្គត់ផ្គង់ និងគណនីបំណុលផ្សេងៗ	១៣	៣.៣៣៩.០៥២	១៣.៦០៦.៦៣៧	២.៦៩១.៩៥០	១០.៨១៦.២៥៥
ប្រាក់កម្ចី	១៤	២.០៦៩.៩៧៤	៨.៤៣៥.១៤៤	២.០៦៩.៩៧៤	៨.៣១៧.១៥៦
បំណុលពីការជួល	១៦	១១៥.៤៨៩	៤៧០.៦១៨	-	-
កិច្ចសន្យាបំណុល	១៧	៣០០.០០០	១.២២២.៥០០	២២៥.០០០	៩០៤.០៥០
ពន្ធលើប្រាក់ចំណេញត្រូវបង់		២.១៧២.៥៤៦	៨.៨៥៣.១២៥	៦២៥.៦៨១	២.៥១៣.៩៨៦
		<u>៧.៩៩៧.០៦១</u>	<u>៣២.៥៨៨.០២៤</u>	<u>៥.៦១២.៦០៥</u>	<u>២២.៥៥១.៤៤៧</u>
បំណុលសរុប		<u>៤៨.៧១៨.២០៦</u>	<u>១៩៨.៥២៦.៦៩០</u>	<u>៤៦.១៦៧.៣៩១</u>	<u>១៨៥.៥០០.៥៧៧</u>
មូលធននិងបំណុលសរុប		<u>២០០.៨៧០.៨៧១</u>	<u>៨១៨.៥៤៨.៧៩៩</u>	<u>១៨៧.១២៩.៥៩៣</u>	<u>៧៥១.៨៨៦.៧០៥</u>

របាយការណ៍ស្ថានភាពហិរញ្ញវត្ថុសង្ខេប គួរតែអានជាមួយនិងព័ត៌មានហិរញ្ញវត្ថុសម្រាប់ដំណាច់ឆ្នាំថ្ងៃទី៣១ ខែធ្នូ ឆ្នាំ២០១៨ ដែលបានធ្វើសវនកម្ម រួច ព្រមទាំងកំណត់សម្គាល់ដែលបានភ្ជាប់ក្នុងរបាយការណ៍ហិរញ្ញវត្ថុបណ្តោះអាសន្ននេះ។

កំណត់សម្គាល់តម្លៃពេញ

(ចុះបញ្ជីពាណិជ្ជកម្មនៅព្រះរាជាណាចក្រកម្ពុជា)

របាយការណ៍ចំណេញ ឬខាត និងលទ្ធផលផ្សេងៗសង្ខេប
សម្រាប់ត្រីមាស និង រយៈពេល ១២ខែ បញ្ចប់ថ្ងៃទី៣១ ខែធ្នូ ឆ្នាំ២០១៩

	កំណត់ សម្គាល់	មិនបានធ្វើសវនកម្ម សម្រាប់រយៈពេល ៣ខែ				មិនបានធ្វើសវនកម្ម សម្រាប់រយៈពេល ១២ ខែ			
		៣១ ធ្នូ ២០១៩ ^(១)		៣១ ធ្នូ ២០១៨ ^(២)		៣១ ធ្នូ ២០១៩ ^(១)		៣១ ធ្នូ ២០១៨ ^(២)	
		ផល្លាវិភាគ	គិតជាពាន់រៀល	ផល្លាវិភាគ	គិតជាពាន់រៀល	ផល្លាវិភាគ	គិតជាពាន់រៀល	ផល្លាវិភាគ	គិតជាពាន់រៀល
ចំណូល	១៩	៧.៣៤៦.៦២២	២៩.៨៨៧.៨៨៧	៥.៤៨៧.២៥៦	២២.២១១.១៨៦	២៧.១៩០.១១១	១១០.១៧៤.៣៣០	២០.៧២២.៩២៨	៨៣.៨២៤.២៤៤
ថ្លៃដើមសេវាកម្ម	២០	(២.២១៩.៧៦៨)	(៩.០១៩.៩៥៤)	(១.៩០៨.២០៤)	(៧.៧២៤.០១២)	(៨.៥៨៣.២៤៤)	(៣៤.៧៧៩.៣០៥)	(៧.២៣៤.៧៨២)	(២៩.២៦៤.៦៩៣)
ប្រាក់ចំណេញដុល		៥.១២៦.៨៥៤	២០.៨៦៧.៩៣៣	៣.៥៧៩.០៥២	១៤.៤៨៧.១៧៤	១៨.៦០៦.៨៦៧	៧៥.៣៩៥.០២៥	១៣.៤៨៨.១៤៦	៥៤.៥៥៩.៥៥១
ចំណូលផ្សេងៗ	២១	៧៤៦.៤៧៤	៣.០៣៨.២១១	៦៧២.២១៨	២.៧១៩.៩០៨	៤.១២១.១៥៣	១៦.៦៩៤.៩១២	១.៤៨៧.៦៥៨	៥.៨៩៦.២២៧
ចំណាយទូទៅ និង ចំណាយរដ្ឋបាល	២២	(១.៧៩៧.៨២០)	(៧.១៤២.៣៤៩)	(១.៥៣៨.០៣៣)	(៦.២២៥.៨៩៨)	(៦.៦៧៣.៥៦៧)	(២៧.០៤១.២៩៣)	(៦.០៩៣.២៧២)	(២៤.៦៤៧.២៨៥)
ចំណេញប្រតិបត្តិការ		៤.១១៥.៥០៨	១៦.៧៦៣.៧៩៥	២.៧១៣.២៣៧	១០.៩៨១.១៨៤	១៦.០៥៤.៤៥៣	៦៥.០៥៦.៦៤៤	៨.៨៨២.៥៣២	៣៥.៨០៨.៤៩៣
ចំណាយហិរញ្ញប្បទាន	២៣	(២៩០.៤៦៤)	(១.១៨១.៤១៩)	(២៩៤.០៦៩)	(១.១៩០.៣៨៥)	(១.៤០៥.២២៩)	(៥.៦៩៣.៩៨៨)	(១.១៧០.២២៧)	(៤.៧៣៣.៥៦៨)
ចំណេញសុទ្ធមុនបង់ពន្ធ		៣.៨២៥.០៤៤	១៥.៥៨២.៣៧៦	២.៤១៩.១៦៨	៩.៧៩០.៧៩៩	១៤.៦៤៩.២២៤	៥៩.៣៦២.៦៥៦	៧.៧១២.៣០៥	៣១.០៧៤.៩២៥
ចំណាយពន្ធលើប្រាក់ចំណេញ	២៤	(៨១៥.៨២៩)	(៣.៣១៣.៨៦៦)	(៣០២.០៥២)	(១.២២១.០៨០)	(២.៨៨៧.៤៩៦)	(១១.៥៣៨.០៥៤)	៤១៨.៤៣៣	១.៦៩២.៥៦១
ប្រាក់ចំណេញក្នុងការិយបរិច្ឆេទ		៣.០០៩.២១៥	១២.២៦៨.៥១០	២.១១៧.១១៦	៨.៥៦៩.៧១៩	១១.៧៦១.៧២៨	៤៧.៨២៤.៦០២	៨.១៣០.៧៣៨	៣២.៣៦៧.៤៨៦

អំពាច់វិស័យស្នាក់នៅ

(ចុះបញ្ជីពាណិជ្ជកម្មនៅព្រះរាជាណាចក្រកម្ពុជា)

**របាយការណ៍ចំណេញ ឬខាត និងលទ្ធផលផ្សេងៗសរុប
សម្រាប់ត្រីមាស និង រយៈពេល ១២ខែ បញ្ចប់ថ្ងៃទី៣១ ខែធ្នូ ឆ្នាំ២០១៩(ត)**

	កំណត់ សម្គាល់	មិនបានធ្វើសវនកម្ម សម្រាប់រយៈពេល ៣ខែ				មិនបានធ្វើសវនកម្ម សម្រាប់រយៈពេល ១២ខែ			
		៣១ ធ្នូ ២០១៩ ^(១)		៣១ ធ្នូ ២០១៨ ^(២)		៣១ ធ្នូ ២០១៩ ^(១)		៣១ ធ្នូ ២០១៨ ^(២)	
		ដុល្លារអាមេរិក	គិតជាពាន់រៀល	ដុល្លារអាមេរិក	គិតជាពាន់រៀល	ដុល្លារអាមេរិក	គិតជាពាន់រៀល	ដុល្លារអាមេរិក	គិតជាពាន់រៀល
លទ្ធផលផ្សេងៗ									
ខ្ទង់គណនីដែលមិនបានបែងចែកឡើងវិញលើចំណេញ ឬខាត៖									
ការកំណត់ឡើងវិញនូវសំវិធានធនលើមូលនិធិសោធនវិក្រ		៩៤.៣៨៥	៣៨២.៤៣៣	២៨.៦៤៣	១១៥.៨៦៩	៩០.៥៣១	៣៦៦.៨៣២	៣៦.១៥៣	១៤៦.២៣៩
លទ្ធផលលម្អិតក្នុងការិយបរិច្ឆេទ		៣.១០៣.៦០០	១២.៦១០.៩៤៣	២.១៤៥.៧៩៩	៨.៦៨៥.៥៨៨	១១.៨៩២.២៩៩	៤៨.១៨៧.៤៣៤	៨.១៣៦.៨៩១	៣២.៩១៣.៧២៥
ចំណេញក្នុងមួយភាគហ៊ុន									
ក្នុងមួយភាគហ៊ុនគោល	២៥	០,១៥	០,៦១	០,១០	០,៤២	០,៥៧	២,៣៣	០,៣៩	១,៥៩
ក្នុងមួយភាគហ៊ុនថយចុះ	២៥	០,១៥	០,៦១	០,១០	០,៤២	០,៥៧	២,៣៣	០,៣៩	១,៥៩

កំណត់សម្គាល់៖

(១) របាយការណ៍បម្រែបម្រួលមូលធនសរុប គួរតែអានជាមួយនិងព័ត៌មានបរិញ្ញាបត្រសម្រាប់ដំណាច់ឆ្នាំថ្ងៃទី៣១ ខែធ្នូ ឆ្នាំ២០១៨ដែលបានធ្វើសវនកម្មចេញ ព្រមទាំងកំណត់សម្គាល់ដែលបានភ្ជាប់ក្នុងរបាយការណ៍បរិញ្ញាបត្របណ្តោះអាសន្ននេះ។

(២) គួរលេខដែលយកមកប្រៀបធៀបសម្រាប់ការិយបរិច្ឆេទត្រូវបានពិនិត្យឡើងវិញ ប៉ុន្តែមិនបានធ្វើសវនកម្មទេ។

កំណត់សម្គាល់តម្លៃសង្ខេប
(ចុះបញ្ជីពាណិជ្ជកម្មនៅព្រះរាជាណាចក្រកម្ពុជា)

របាយការណ៍ប្រតិបត្តិការសេដ្ឋកិច្ចសង្ខេប
សម្រាប់រយៈពេល ១២ខែ បញ្ចប់ថ្ងៃទី៣១ ខែធ្នូ ឆ្នាំ២០១៩

	កំណត់ សម្គាល់	ដើមទុន ដុល្លារអាមេរិក	បុព្វលាភភាគហ៊ុន ដុល្លារអាមេរិក	ទុនបម្រុង ដុល្លារអាមេរិក	ចំណេញរក្សាទុក ដុល្លារអាមេរិក	លម្អៀងនៃការប្តូរ រូបិយប័ណ្ណ ដុល្លារអាមេរិក	សរុប ដុល្លារអាមេរិក
សមតុល្យនៅថ្ងៃទី ១ មករា ២០១៩		១១៤.៤៥៣.៤៨៥	១៥៥.៥០២	១៨.៦៧៥.១៤២	៧.៦៧៨.០៧៣	-	១៤០.៩៦២.២០២
ចំណេញក្នុងការិយបរិច្ឆេទ		-	-	-	១១.៨០១.៧២៨	-	១១.៨០១.៧២៨
ចំណេញពីការវាយតម្លៃហានិភ័យភាគទ្រព្យសោធន៍វត្ថុ		-	-	-	៩០.៥៣១	-	៩០.៥៣១
លទ្ធផលចំណេញសរុបក្នុងការិយបរិច្ឆេទ		-	-	-	១១.៨៩២.២៥៩	-	១១.៨៩២.២៥៩
ប្រតិបត្តិការជាមួយម្ចាស់ភាគហ៊ុន							
ការផ្ទេរទៅទុនបម្រុង	១២	-	-	៦.៩៧៦.២៧៧	(៦.៩៧៦.២៧៧)	-	-
ភាគលាភ	២៦	-	-	-	(៧០១.៧៩៦)	-	(៧០១.៧៩៦)
សរុបប្រតិបត្តិការជាមួយម្ចាស់ភាគហ៊ុន		-	-	៦.៩៧៦.២៧៧	(៧.៦៧៨.០៧៣)	-	(៧០១.៧៩៦)
សមតុល្យនៅថ្ងៃទី ៣១ ធ្នូ ២០១៩^(១)		១១៤.៤៥៣.៤៨៥	១៥៥.៥០២	២៥.៦៥១.៤១៩	១១.៨៩២.២៥៩	-	១៥២.១៥២.៦៦៥
<i>(គិតជាពាន់រៀល)</i>		<i>៤៥៧.៨១៣.៩៤០</i>	<i>៦២២.០០៨</i>	<i>១០៤.៥២៩.៥៣២</i>	<i>៤៨.១៨៧.៤៣៤</i>	<i>៨.៨៦៩.១៩៥</i>	<i>៦២០.០២២.១០៩</i>

កំណត់សម្គាល់តារាងលំហូរសាច់ប្រាក់
(ចុះបញ្ជីពាណិជ្ជកម្មនៅព្រះរាជាណាចក្រកម្ពុជា)

របាយការណ៍បម្រែបម្រួលមូលធនសង្ខេប
សម្រាប់រយៈពេល ១២ខែ បញ្ចប់ថ្ងៃទី៣១ ខែធ្នូ ឆ្នាំ២០១៩ (ត)

	កំណត់ សម្គាល់	ដើមទុន ដុល្លារអាមេរិក	បុព្វលាភភាគហ៊ុន ដុល្លារអាមេរិក	ទុនបម្រុង ដុល្លារអាមេរិក	ចំណេញរក្សាទុក ដុល្លារអាមេរិក	លម្អៀងនៃការប្តូរ រូបិយប័ណ្ណ ដុល្លារអាមេរិក	សរុប ដុល្លារអាមេរិក
សមតុល្យនៅថ្ងៃទី ១ មករា ២០១៨		១១៤.៤៥៣.៤៨៥	១៥៥.៥០២	១៣.៩៤៦.២៨៣	៥.២៨២.០៦២	-	១៣៩.២៣៧.៣៣២
ការកែតម្រូវការអនុវត្តជំពូកនៃស.វ.ហ.អ.ក ៩		-	-	-	(៤៥៨.៨១៨)	-	(៤៥៨.៨១៨)
សមតុល្យនៅថ្ងៃទី ១ មករា ២០១៨, កំណត់ឡើងវិញ		១១៤.៤៥៣.៤៨៥	១៥៥.៥០២	១៣.៩៤៦.២៨៣	៤.៨២៣.២៦៤	-	១៣៩.៧៧៨.៥១៤
ចំណេញក្នុងការិយបរិច្ឆេទ		-	-	-	៨.១០០.៧៣៨	-	៨.១០០.៧៣៨
ចំណេញពីការវាយតម្លៃហានិភ័យភាគព្រហ្មទិសសោធន៍វត្ត		-	-	-	៣៦.១៥៣	-	៣៦.១៥៣
លទ្ធផលចំណេញសរុបក្នុងការិយបរិច្ឆេទ		-	-	-	៨.១៣៦.៨៩១	-	៨.១៣៦.៨៩១
ប្រតិបត្តិការជាមួយម្ចាស់ភាគហ៊ុន							
ការផ្ទេរទៅទុនបម្រុង	១២	-	-	៤.៧២៨.៨៥៩	(៤.៧២៨.៨៥៩)	-	-
ភាគលាភ		-	-	-	(៥៥៣.២០៣)	-	(៥៥៣.២០៣)
សរុបប្រតិបត្តិការជាមួយម្ចាស់ភាគហ៊ុន		-	-	៤.៧២៨.៨៥៩	(៥.២៨២.០៦២)	-	(៥៥៣.២០៣)
សមតុល្យនៅថ្ងៃទី ៣១ ធ្នូ ២០១៩^(២)		១១៤.៤៥៣.៤៨៥	១៥៥.៥០២	១៨.៦៧៥.១៤២	៧.៦៧៨.០៧៣	-	១៤៦.៧៦២.១០២
<i>(គិតជាពាន់រៀល)</i>		<i>៤៥៧.៨១៣.៩៤០</i>	<i>៦២២.០០៨</i>	<i>៧៥.០៣៦.៧២១</i>	<i>៣១.០៧០.១៩៤</i>	<i>១.៨៤៣.២៦៥</i>	<i>៥៦៦.៣៨៦.១២៨</i>

កំណត់សម្គាល់៖

- (១) របាយការណ៍បម្រែបម្រួលមូលធនសង្ខេប គួរតែអានជាមួយនិងព័ត៌មានហិរញ្ញវត្ថុសម្រាប់ដំណាច់ឆ្នាំថ្ងៃទី៣១ ខែធ្នូ ឆ្នាំ២០១៨ដែលបានធ្វើសវនកម្មរួច ព្រមទាំងកំណត់សម្គាល់ដែលបានភ្ជាប់ក្នុងរបាយការណ៍ហិរញ្ញវត្ថុបណ្តោះអាសន្ននេះ។
- (២) តួលេខដែលយកមកប្រៀបធៀបសម្រាប់ការិយបរិច្ឆេទត្រូវបានពិនិត្យឡើងវិញ ប៉ុន្តែមិនបានធ្វើសវនកម្មទេ។

កំរិតនៃស្នូលកម្មវិធាន

(ចុះបញ្ជីពាណិជ្ជកម្មនៅព្រះរាជាណាចក្រកម្ពុជា)

របាយការណ៍លំហូរសាច់ប្រាក់សង្ខេប

សម្រាប់រយៈពេល ១២ខែ បញ្ចប់ថ្ងៃទី៣១ ខែធ្នូ ឆ្នាំ២០១៩

	កំណត់ សម្គាល់	មិនបានធ្វើសវនកម្ម សម្រាប់រយៈពេល ១២ខែ			
		៣១ ធ្នូ ២០១៩ ^(១)		៣១ ធ្នូ ២០១៨ ^(២)	
		ដុល្លារអាមេរិក	គិតជាពាន់រៀល	ដុល្លារអាមេរិក	គិតជាពាន់រៀល
លំហូរសាច់ប្រាក់ពីសកម្មភាពប្រតិបត្តិការ					
ប្រាក់ចំណេញសុទ្ធ មុនបង់ពន្ធ និយ័តកម្ម៖		១៤.៦៤៩.២២៤	៥៩.៣៥៨.៦៥៦	៧.៦៨២.៣០៥	៣១.០៧៤.៩២៥
វិលសំទ្រព្យសម្បត្តិ រោងចក្រ និងបរិក្ខារ	៤	៣.០៤៣.០០៣	១២.៣៣០.២៤៨	២.៨៩២.២៩០	១១.៦៩៩.៣១៣
វិលសំទ្រព្យសម្បត្តិវិនិយោគ	៥	៧៦.៩៥៤	៣១១.៨១៨	៧០.៩៦៤	២៨៧.០៤៩
ចំណាយហិរញ្ញប្បទាន	២៣	១.៤០៥.២២៩	៥.៦៩៣.៩៨៨	១.១៧០.២២៧	៤.៧៣៣.៥៦៨
ឱនភាពលើគណនីពាណិជ្ជ		១៧០.៩៣២	៦៩២.៦១៦	-	-
ចំណូលពីការវិនិយោគលើការផ្តល់បន្ត	២១	(១.៤០៨.២៦២)	(៥.៧០៦.២៧៨)	-	-
ចំណូលការប្រាក់	២១	(១.៥០៦.៦៨២)	(៦.១០៥.០៧៥)	(៥២៩.០៦២)	(២.១៤០.០៥៦)
ការខាតបង់លើការលក់ទ្រព្យសម្បត្តិ រោងចក្រ និងបរិក្ខារ		-	-	៥២.២៤៦	២១១.៣៣៥
ការជម្រះចេញពីបញ្ជីទ្រព្យសម្បត្តិ រោងចក្រ និង បរិក្ខារ		-	-	៨.៧៦៨	៣៥.៤៦៧
ចំណូលពីការផ្តល់		-	-	(១៥០.០០០)	(៦០៦.៧៥០)
ចំណាយកាតព្វកិច្ចសោធននិវត្តន៍		១០០.៥៣១	៤០៧.៣៥២	១០១.០៩១	៤០៨.៩១៣
ឱនភាពលើគណនីពាណិជ្ជដែលបានត្រលប់មក វិញ		-	-	(១១៤.៨៨៧)	(៤៦៤.៧១៨)
(ចំណេញ)/ខាតពីការប្តូររូបិយប័ណ្ណដែលមិនទាន់ ទទួលស្គាល់		(៦.៣៩៣)	(២៥.៩០៤)	៣.៤៤៩	១៣.៩៥១
ផលប៉ះពាល់នៃប្រាក់កម្រៃរយៈពេលវែង	២១	(១១៨.៧៥៧)	(៤៨១.២០៣)	-	-
ចំណូលប្រតិបត្តិការ មុនបម្រែបម្រួលដើមទុន បង្វិល		១៦.៤០៥.៧៧៩	៦៦.៤៧៦.២១៨	១១.១៨៧.៣៩១	៤៥.២៥២.៩៩៧
បម្រែបម្រួលដើមទុនបង្វិល៖					
គណនីពាណិជ្ជ និងគណនីត្រូវទទួលផ្សេងៗ		(២.៨៧២.០៨៤)	(១១.៦៣៧.៦៨៤)	(៦៤.៥៣៩)	(២៦១.០៦០)
គណនីអ្នកផ្គត់ផ្គង់ និងគណនីចំណូលផ្សេងៗ		៨៦២.៣០៣	៣.៤៩៤.០៥២	២៧៦.៦៦៤	១.១១៩.១០៦
កិច្ចសន្យាបំណុល		(៣០០.០០០)	(១.២១៥.៦០០)	១៥.០០០.០០០	៦០.៦៧៥.០០០
សាច់ប្រាក់បានមកពីប្រតិបត្តិការ		១៤.០៩៥.៩៩៨	៥៧.១១៦.៩៨៦	២៦.៣៩៩.៥១៦	១០៦.៧៨៦.០៤៣
ពន្ធប្រាក់ចំណេញដែលបានបង់		(១.០៤៩.៥៩៧)	(៤.២៥២.៩៦៧)	(២.០៦០.៦៤៥)	(៨.៣៣៥.៣០៩)
កាតព្វកិច្ចសោធននិវត្តន៍បានបង់	១៥	(១៧.៥៣៤)	(៧១.០៤៨)	(៣៩.៥៧៣)	(១៦០.០៧៣)
សាច់ប្រាក់សុទ្ធបានមកពីសកម្មភាពប្រតិបត្តិការ		១៣.០២៨.៨៦៧	៥២.៧៩២.៩៧១	២៤.២៩៩.២៩៨	៩៨.២៩០.៦៦១

កំណត់ផែស្នូលគន្លឹះសេចក្តី
(ចុះបញ្ជីពាណិជ្ជកម្មនៅព្រះរាជាណាចក្រកម្ពុជា)

របាយការណ៍លំហូរសាច់ប្រាក់កំណត់សម្រាប់
សម្រាប់រយៈពេល ១២ខែ បញ្ចប់ថ្ងៃទី៣១ ខែធ្នូ ឆ្នាំ២០១៩ (ត)

	កំណត់ សម្គាល់	មិនបានធ្វើសវនកម្ម សម្រាប់រយៈពេល ១២ខែ			
		៣១ ធ្នូ ២០១៩ ^(១)		៣១ ធ្នូ ២០១៨ ^(២)	
		ដុល្លារអាមេរិក	គិតជាពាន់រៀល	ដុល្លារអាមេរិក	គិតជាពាន់រៀល
លំហូរសាច់ប្រាក់ពីសកម្មភាពវិនិយោគ					
ការទិញទ្រព្យសម្បត្តិ រោងចក្រ និងបរិក្ខារ	៤	(៦.៩០៤.៣៤៧)	(២៧.៩៧៦.៤១៤)	(៨.០៦៥.៥៥៩)	(៣២.៦២៥.១៨៦)
ការទិញទ្រព្យសម្បត្តិវិនិយោគ	៥	(៥៣.០០០)	(២១៤.៧៥៦)	-	-
ចំណូលពីការលក់ទ្រព្យសម្បត្តិ រោងចក្រ និង បរិក្ខារ		-	-	៣៤.៣៦៦	១៣៩.០១០
ការប្រាក់ទទួលបាន		២៦៧.១៩៦	១.០៨២.៦៧៨	៨៦.៤៤០	៣៤៩.៦៥០
ការដាក់ប្រាក់បញ្ញើជាមួយធនាគារដែលមានអាជ្ញា ប័ណ្ណ		(១.២០០.០០០)	(៤.៨៦២.៤០០)	-	-
សាច់ប្រាក់សុទ្ធបានប្រើក្នុងសកម្មភាពវិនិយោគ		(៧.៤៩០.១៤១)	(៣១.៩៧០.៨៩២)	(៧.៩៤៤.៧៥៣)	(៣២.១៣៦.៥២៦)
លំហូរសាច់ប្រាក់ពីសកម្មភាពហិរញ្ញប្បទាន					
ភាគលាភបានបង់		(៩៦៥.៣៧០)	(៣.៩១១.៦៧៩)	(៨៦៨.៦១៩)	(៣.៥១៣.៥៦៤)
ការប្រាក់បានបង់		(១.២៩៣.១៩៩)	(៥.២៤០.០៤២)	(១.១៣៨.៤៤៦)	(៤.៦០៥.១៧៦)
ការបង់ប្រាក់លើចំណូលពីការផ្តល់		(២០.៦៧៥)	(៨៣.៧៧៥)	-	-
ការបង់ប្រាក់ដើមកម្ចី		(២.០៦៩.៩៧៤)	(៨.៣៨៧.៥៣៥)	(២.០៦៩.៩៧៤)	(៨.៣៧៣.០៤៥)
ការដាក់ប្រាក់បញ្ញើជាមួយធនាគារដែលមានអាជ្ញា ប័ណ្ណ		-	-	(១១.៨៣៩.៣៧៦)	(៤៧.៥៧០.៦១៣)
សាច់ប្រាក់សុទ្ធបានប្រើក្នុងសកម្មភាព ហិរញ្ញប្បទាន		(៤.៣៥៩.២១៨)	(១៧.៦២៣.០៣១)	(១៥.៩១៦.៤៥៥)	(៦៤.០៦២.៣៩៨)

កំណត់ផែស្នូលគន្លឹះពេញ
(ចុះបញ្ជីពាណិជ្ជកម្មនៅព្រះរាជាណាចក្រកម្ពុជា)

របាយការណ៍លំហូរសាច់ប្រាក់សង្ខេប
សម្រាប់រយៈពេល ១២ខែ បញ្ចប់ថ្ងៃទី៣១ ខែធ្នូ ឆ្នាំ២០១៩(ត)

	កំណត់ សម្គាល់	មិនបានធ្វើសវនកម្ម សម្រាប់រយៈពេល ១២ខែ			
		៣១ ធ្នូ ២០១៩ ^(១)		៣១ ធ្នូ ២០១៨ ^(២)	
		ដុល្លារអាមេរិក	គិតជាពាន់រៀល	ដុល្លារអាមេរិក	គិតជាពាន់រៀល
កំណើន សាច់ប្រាក់ និងសាច់ប្រាក់សមមូលសុទ្ធ		៧៨៩.៤៩៨	៣.១៩៩.០៤៨	៤៣៨.០៩០	២.០៩១.៧៣៧
សាច់ប្រាក់ និងសាច់ប្រាក់សមមូលនៅដើម					
ការិយបរិច្ឆេទ		៨.៩៩៥.៤១០	៣៦.១៤៣.៥៥៧	៨.៥៥៧.៣២០	៣៤.៥៤៥.៩០១
លម្អៀងពីការប្តូររូបិយប័ណ្ណ		-	៥៣០.៨៩៥	-	(៤៩៤.០៨១)
សាច់ប្រាក់ និងសាច់ប្រាក់សមមូលនៅចុង					
ការិយបរិច្ឆេទ	៩	៩.៧៨៤.៩០៨	៣៩.៨៧៣.៥០០	៨.៩៩៥.៤១០	៣៦.១៤៣.៥៥៧

កំណត់សម្គាល់៖

- (១) របាយការណ៍លំហូរសាច់ប្រាក់ គួរតែអានជាមួយនិងព័ត៌មានបរិច្ឆេទក្នុងសម្រាប់ដំណាច់ឆ្នាំថ្ងៃទី៣១ ខែធ្នូ ឆ្នាំ២០១៨ដែលបានធ្វើសវនកម្ម រួច ព្រមទាំងកំណត់សម្គាល់ដែលបានភ្ជាប់ក្នុងរបាយការណ៍បរិច្ឆេទ បណ្តោះអាសន្ននេះ។
- (២) គួរលេខដែលយកមកប្រៀបធៀបសម្រាប់ការិយបរិច្ឆេទត្រូវបានពិនិត្យឡើងវិញ ប៉ុន្តែមិនបានធ្វើសវនកម្មទេ។

កំណត់ផែស្វយ័តភ្នំពេញ

(ចុះបញ្ជីពាណិជ្ជកម្មនៅព្រះរាជាណាចក្រកម្ពុជា)

**កំណត់សម្គាល់ព័ត៌មានហិរញ្ញវត្ថុសង្ខេបបណ្តោះអាសន្ន
ថ្ងៃទី៣១ ធ្នូ ២០១៩**

១. ព័ត៌មានអំពីក្រុមហ៊ុន

កំពង់ផែស្វយ័តភ្នំពេញ (“ក.ស.ភ”) ត្រូវបានបង្កើតឡើងតាមអនុក្រឹត្យលេខ ៥១ អនក្រ នៅថ្ងៃទី១៧ ខែកក្កដា ឆ្នាំ១៩៩៨ ជាសហគ្រាសសាធារណៈដែលមានទម្រង់ជាក្រុមហ៊ុនរដ្ឋ ដែលស្ថិតនៅក្រោមក្រសួងសេដ្ឋកិច្ច និងហិរញ្ញវត្ថុ (“ក.ស.ហ”) និង ក្រសួងសាធារណការ និងដឹកជញ្ជូន (“ក.ស.ជ”)។ ក្រុមហ៊ុនបានចុះបញ្ជីនៅទីផ្សារមូលបត្រកម្ពុជា នាថ្ងៃទី៩ ខែធ្នូ ឆ្នាំ២០១៥ ដែលមានលេខចុះបញ្ជី ០០៣ CSX/SC និងប្រែក្លាយជាសហគ្រាសសាធារណៈ ដែលមានទម្រង់ជាក្រុមហ៊ុនរដ្ឋដែលបោះផ្សាយលក់មូលបត្រកម្ពុសិទ្ធិលើកដំបូងជាសាធារណៈ។

ការិយាល័យចុះបញ្ជី និង អាសយដ្ឋានអាជីវកម្មរបស់ ក.ស.ភ ស្ថិតនៅផ្ទះលេខ៦៤៩ ផ្លូវព្រះស៊ីសុវត្ថិ សង្កាត់ស្រះចក ខណ្ឌដូនពេញ រាជធានីភ្នំពេញ ព្រះរាជាណាចក្រកម្ពុជា។

ព័ត៌មានហិរញ្ញវត្ថុសង្ខេបបណ្តោះអាសន្ន ត្រូវបានបង្ហាញជាប្រាក់ដុល្លារអាមេរិក (“US\$”) ដែលជា រូបិយប័ណ្ណគោលរបស់ក្រុមហ៊ុន។ ការបង្ហាញបញ្ជាក់បន្ថែមទៀត ក៏ត្រូវបានរៀបចំជាប័ណ្ណខ្មែរ (“KHR”) ដើម្បីបំពេញតម្រូវការរបស់ច្បាប់គណនេយ្យ និង សវនកម្ម។ ក.ស.ភ ប្រើអត្រាប្តូរប្រាក់ផ្លូវការនាចុងការិយបរិច្ឆេទ និង អត្រាមធ្យមសម្រាប់ប្រតិបត្តិការដូចខាងក្រោមនេះ៖

		អត្រាចុងការិយបរិច្ឆេទ	អត្រាមធ្យម
៣១ ធ្នូ ២០១៩	១ ដុល្លារអាមេរិក =	៤.០៧៥រៀល	៤.០៥២រៀល
៣១ ធ្នូ ២០១៨	១ ដុល្លារអាមេរិក =	៤.០១៨រៀល	៤.០៤៥រៀល

ការប្រែសម្រួលនេះ មិនត្រូវបានយកមកបកស្រាយថាគួរលេខ ប្រាក់ដុល្លារអាមេរិកនេះ ត្រូវបានប្តូរទៅជា ប្រាក់រៀល ឬត្រូវបានប្តូរជាប្រាក់រៀល ឬនឹងត្រូវបានប្តូរជាប្រាក់រៀល នាពេលអនាគតតាមអត្រាប្តូរប្រាក់នេះ ឬអត្រាប្តូរប្រាក់ផ្សេងទៀតនោះឡើយ ។

ព័ត៌មានហិរញ្ញវត្ថុសង្ខេបបណ្តោះអាសន្ន ត្រូវបានអនុម័តឲ្យចេញផ្សាយដោយក្រុមប្រឹក្សាភិបាលនៅ ថ្ងៃទី១១ ខែកុម្ភៈ ឆ្នាំ២០២០។

២. សកម្មភាពបច្ចេកទេស

- ក.ស.ភ មានភារកិច្ចជាអាជ្ញាធរ និងប្រតិបត្តិការផ្ទៃ រួមមាន៖
- ផ្តល់កម្មវិធីធារកិច្ច នាំនាវាចេញ-ចូលកំពង់ផែ
 - ផ្តល់ចំណតនាវា
 - ផ្តល់ទីតាំងសម្រាប់នាវាធ្វើការជួសជុល និងចាក់ប្រេង
 - ធ្វើអាជីវកម្មចូមស្តារ និងចែទាំប្រឡាយនាវាចរណ៍
 - ត្រួតពិនិត្យការប្រតិបត្តិតាមលក្ខណៈបច្ចេកទេស និងជំរុញកិច្ចការពារសុវត្ថិភាព បរិស្ថាន សណ្តាប់ធ្នាប់ ក្នុងមណ្ឌលអាជីវកម្មរបស់កំពង់ផែ
 - ត្រួតពិនិត្យកសាងសម្ភារៈនាវា ដើម្បីបំពេញបែបបទនាវាចេញ-ចូលផែ
 - បណ្តុះបណ្តាលធនធានមនុស្សផ្នែកនាវាចរណ៍ និងផ្នែកកំពង់ផែតាមរយៈវិទ្យាស្ថាននាវាចរណ៍កម្ពុជា

២. សកម្មភាពចម្បង (ត)

- អភិវឌ្ឍហេដ្ឋារចនាសម្ព័ន្ធដែ តាមរយៈសហប្រតិបត្តិការជាមួយដៃគូអភិវឌ្ឍន៍ក្នុង និងក្រៅប្រទេស ដើម្បីពង្រីកចំណែកផ្សេងៗទៀត ផ្នែកទំនិញរាយ-ទំនិញចាក់ធារ ចំណែកផែរណប ចំណែកផ្សែងដំណើរ និងទេសចរណ៍
- បង្កើតតំបន់គាំទ្រកំពង់ផែ រួមមាន តំបន់សេដ្ឋកិច្ចពិសេស តំបន់ឧស្សាហកម្ម តំបន់កែច្នៃផលិតផលកសិកម្ម និងតំបន់ភ័ស្តុភារកម្ម
- ចាត់វិធានការនានា ដើម្បីធានាការអនុវត្តច្បាប់ និងលិខិតបទដ្ឋានជាធរមាន ពាក់ព័ន្ធនឹងកំពង់ផែ និងមធ្យោបាយដឹកជញ្ជូននានាតាមផ្លូវទឹក
- លើកដាក់ ផ្ទេរ ផ្គុក រក្សាស្តុកទំនិញ
- ដឹកជញ្ជូនទំនិញក្នុងទីលានផែ និងរវាងកំពង់ផែ និងតំបន់ផលិតកម្មរោងចក្រ
- ផ្តល់សេវាកម្មកណ្តាគារគយមានដែនកំណត់ កណ្តាគារគយបណ្តោះអាសន្ន និងទីលានស្តុកកុងតឺន័រ
- ផ្តល់សេវាកម្មអូសទាញនាវា ពាក់ និងដោះពួរ
- ផ្តល់សេវាកម្មផ្គត់ផ្គង់ភ័ស្តុភារ ទឹកស្អាត អនាម័យផលនាវា
- ផ្តល់សេវាកម្មរ៉ឺម៉ក និងប្រក់ទំនិញជាក់កុងតឺន័រ
- ផ្តល់សេវាកម្មជួសជុល និងថែទាំសំបកកុងតឺន័រ
- ផ្តល់សេវាកម្មចំណែកផែទេសចរណ៍ និងអ្នកដំណើរ និងមណ្ឌលសេវាកម្មផ្ទៃក្នុងស្រុក
- ធ្វើប្រតិបត្តិការអាជីវកម្មបន្ថែមផ្សេងទៀត ដែលអនុញ្ញាតដោយច្បាប់ និងលិខិតបទដ្ឋានគតិយុត្តជាធរមាន ដើម្បីបម្រើដល់ការរីកចម្រើនរបស់ ក.ស.ភ។

៣. មូលដ្ឋាននៃការរៀបចំព័ត៌មានហិរញ្ញវត្ថុសង្ខេបបណ្តោះអាសន្ន

របាយការណ៍ហិរញ្ញវត្ថុបណ្តោះអាសន្នមិនត្រូវបានធ្វើសវនកម្ម និងត្រូវបានរៀបចំឡើងដោយអនុលោមទៅតាមស្តង់ដារគណនេយ្យអន្តរជាតិកម្ពុជា លេខ ៣៤ ស្តីពី របាយការណ៍ហិរញ្ញវត្ថុបណ្តោះអាសន្ន។ របាយការណ៍ហិរញ្ញវត្ថុបណ្តោះអាសន្ននេះ គួរតែត្រូវបានអានផ្តល់ជាមួយនឹងរបាយការណ៍ហិរញ្ញវត្ថុប្រចាំឆ្នាំ ថ្ងៃទី៣១ ខែធ្នូ ឆ្នាំ២០១៨ និង កំណត់សម្គាល់មួយចំនួនដែលអមជាមួយ។

កំណត់សម្គាល់មួយចំនួន ត្រូវបានជ្រើសរើសដាក់ភ្ជាប់មកជាមួយដើម្បីពន្យល់ពីព្រឹត្តិការណ៍ និង ប្រតិបត្តិការសំខាន់ៗសម្រាប់ការស្វែងយល់ពីបម្រែបម្រួលនៃស្ថានភាពហិរញ្ញវត្ថុ និង លទ្ធផលអាជីវកម្មរបស់ ក.ស.ភ ចាប់ពីដំណាច់ឆ្នាំថ្ងៃទី៣១ ខែធ្នូ ឆ្នាំ២០១៨ មក។

គោលការណ៍គណនេយ្យ និង វិធីសាស្ត្រនៃការគណនាដែលបានអនុវត្ត គឺសមស្របទៅនឹងគោលការណ៍ និង វិធីសាស្ត្រដែលបានអនុវត្តនៅក្នុងការធ្វើសវនកម្ម ទៅលើរបាយការណ៍ហិរញ្ញវត្ថុដំណាច់ឆ្នាំថ្ងៃទី៣១ ខែធ្នូ ឆ្នាំ ២០១៨ លើកលែងតែការអនុវត្តនៃស្តង់ដារគណនេយ្យ និង វិសោធនកម្មដូចខាងក្រោម៖

	ថ្ងៃចូលជាធរមាន
ស.រ.ហ.អ.ក ១៦ ការជួល	១ មករា ២០១៩
ការបកស្រាយ ២៣ ភាពមិនច្បាស់លាស់លើការវិនិច្ឆ័យពន្ធលើប្រាក់ចំណូល	១ មករា ២០១៩
វិសោធនកម្មលើ ស.គ.អ.ក ២៨ ការប្រាក់រយៈពេលវែងជាមួយញាតិសម្ព័ន្ធ ឬ ក្រុមហ៊ុនរួមទុន	១ មករា ២០១៩
វិសោធនកម្មលើ ស.រ.ហ.អ.ក ៩ ការទូទាត់ជាមុន ជាមួយ សំណងដែលមានភាពអវិជ្ជមាន	១ មករា ២០១៩
វិសោធនកម្មលើ ស.រ.ហ.អ.ក ៣ ការពង្រឹងប្រចាំឆ្នាំ លើស្តង់ដារ ស.រ.ហ.អ.ក ខួប២០១៥ ដល់ ២០១៧	១ មករា ២០១៩
វិសោធនកម្មលើ ស.រ.ហ.អ.ក ១១ ការពង្រឹងប្រចាំឆ្នាំ លើស្តង់ដារ ស.រ.ហ.អ.ក ខួប២០១៥ ដល់ ២០១៧	១ មករា ២០១៩

៣. **មូលដ្ឋាននៃការរៀបចំព័ត៌មានហិរញ្ញវត្ថុសង្ខេបបណ្តោះអាសន្ន (ត)**

គោលការណ៍គណនេយ្យ និង វិធីសាស្ត្រនៃការគណនាដែលបានអនុវត្ត គឺសម្របទៅនឹងគោលការណ៍ និង វិធីសាស្ត្រដែលបានអនុវត្តនៅក្នុងការធ្វើសវនកម្ម ទៅលើរបាយការណ៍ហិរញ្ញវត្ថុដំណាច់ឆ្នាំថ្ងៃទី៣១ ខែធ្នូ ឆ្នាំ២០១៨ លើកលែងតែការអនុវត្តនៃស្តង់ដារគណនេយ្យ និង វិសោធនកម្មដូចខាងក្រោម៖ (ត)

ថ្ងៃចូលជាធរមាន

- វិសោធនកម្មលើ ស.គ.អ.ក ១២ ការពង្រឹងប្រចាំឆ្នាំ លើស្តង់ដារ ស.វ.ហ.អ.ក ខួប២០១៥
ដល់ ២០១៧ ១ មករា ២០១៩
- វិសោធនកម្មលើ ស.គ.អ.ក ២៣ ការពង្រឹងប្រចាំឆ្នាំ លើស្តង់ដារ ស.វ.ហ.អ.ក ខួប២០១៥
ដល់ ២០១៧ ១ មករា ២០១៩
- វិសោធនកម្មលើ ស.គ.អ.ក ១៩ វិសោធនកម្មផែនការ ការបន្ថយ ឬ ការទូទាត់ ១ មករា ២០១៩

ការដាក់ឱ្យប្រើប្រាស់នូវវិសោធនកម្មខាងលើ ស្តង់ដារគណនេយ្យ និង ការបកស្រាយមិនមានឥទ្ធិពលទៅលើស្ថានភាពហិរញ្ញវត្ថុរបស់ ក.ស.ក លើកលែងតែការដាក់ឱ្យប្រើប្រាស់នូវ ស.វ.ហ.អ.ក១៦ ដែលនឹងត្រូវបានបរិយាយដូចខាងក្រោម។

ស.វ.ហ.អ.ក ១៦ ការជួល

ស.វ.ហ.អ.ក ១៦ នៅកាលបរិច្ឆេទដែលមានប្រសិទ្ធភាពនឹងជំនួស ស.គ.អ.ក ១៧ ការជួល និងការបកស្រាយពាក់ព័ន្ធ ដែលបង្ហាញពីគំរូគណនេយ្យការជួលតែមួយ និងតម្រូវឱ្យអ្នកជួល ទទួលស្គាល់ទ្រព្យសកម្ម និងបំណុលសម្រាប់ការជួលទាំងអស់ ដែលមានរយៈពេលលើសពី ១២ខែ លើកលែងតែទ្រព្យសម្បត្តិមូលដ្ឋានមានតម្លៃទាប។ ជាពិសេសនៅក្រោម ស.វ.ហ.អ.ក ១៦ អ្នកជួលត្រូវបានតម្រូវឱ្យទទួលស្គាល់សិទ្ធិរបស់ខ្លួនក្នុងការប្រើប្រាស់ទ្រព្យសកម្ម តំណាងឱ្យសិទ្ធិក្នុងការប្រើប្រាស់ទ្រព្យសកម្ម និងបំណុលមូលដ្ឋានដែលបានជួល ដែលតំណាងឱ្យកាតព្វកិច្ចរបស់ខ្លួនក្នុងការទូទាត់ថ្លៃជួល។ ដូច្នេះហើយ អ្នកជួលគួរតែទទួលខុសត្រូវលើការរំលស់ទ្រព្យសម្បត្តិដែលមានការប្រើប្រាស់ និងការប្រាក់ទៅលើការទទួលខុសត្រូវលើការជួល និងបែងចែកសាច់ប្រាក់នៃបំណុលជួល ទៅជាចំណែកដើមទុន និងចំណែកការប្រាក់ និងបង្ហាញនៅក្នុងរបាយការណ៍លំហូរសាច់ប្រាក់។ ដូចគ្នានេះដែរ សិទ្ធិក្នុងការប្រើប្រាស់ទ្រព្យសកម្ម និងបំណុលការជួល ត្រូវបានវាស់វែងដំបូងលើមូលដ្ឋានតម្លៃបច្ចុប្បន្ន។

ការវាស់វែងរួមបញ្ចូលទាំងការទូទាត់ជួលដែលមិនអាចលុបចោលបាន ហើយក៏រួមបញ្ចូលទាំងការបង់ប្រាក់ជាដំណាក់កាល ប្រសិនបើអ្នកជួលមានភាពសមហេតុផលជាក់លាក់ ក្នុងការប្រើប្រាស់ជម្រើសដើម្បីពន្យារការជួល ឬជម្រើសដើម្បីបញ្ចប់ការជួល។ ការកត់ត្រាគណនេយ្យនេះ មានភាពខុសគ្នាយ៉ាងខ្លាំង ទៅលើគណនេយ្យរបស់អ្នកជួល ចំពោះការជួល ដែលត្រូវបានចាត់ថ្នាក់ជាប្រតិបត្តិការជួលតាមស្តង់ដារមុន ស.គ.អ.ក ១៧។

ទាក់ទងទៅនឹងគណនេយ្យរបស់ភតិសន្យាបតីនេះ ស.វ.ហ.អ.ក ១៦ អាចយោងទៅលើគណនេយ្យរបស់ភតិបតីនៅក្នុង ស.គ.អ.ក ១៧។ ដូច្នេះអ្នកជួល ត្រូវបន្តចាត់ថ្នាក់ភតិសន្យារបស់ខ្លួនជាភតិសន្យាប្រតិបត្តិការ ឬភតិសន្យាហិរញ្ញវត្ថុ និងបង្ហាញប្រភេទភតិសន្យាទាំងពីរនេះខុសគ្នា។

៣. មូលដ្ឋាននៃការរៀបចំព័ត៌មានហិរញ្ញវត្ថុសង្ខេបបណ្តោះអាសន្ន (ត)

ខាងក្រោមនេះគឺជាស្តង់ដារគណនេយ្យវិសោធនកម្មនិងការបកស្រាយដែលត្រូវបានចេញប៉ុន្តែមិនទាន់ត្រូវបានអនុម័តដោយ ក.ស.ក ទេ។

	ថ្ងៃចូលជាធរមាន
វិសោធនកម្មលើ សេចក្តីព្រាងលើក្របខណ្ឌទស្សនទានក្នុងស្តង់ដារ ស.រ.ហ.អ.ក	១ មករា ២០២០
វិសោធនកម្មលើ ស.រ.ហ.អ.ក ៣ និយមន័យនៃអាជីវកម្ម	១ មករា ២០២០
វិសោធនកម្មលើ ស.គ.អ.ក ១ និង ស.គ.អ.ក ៨ និយមន័យនៃភាពជាសារវន្ត	១ មករា ២០២០
វិសោធនកម្មលើ ស.រ.ហ.អ.ក ៩ ស.គ.អ.ក ៣៩ និង ស.រ.ហ.អ.ក ៧ <i>កំណែទម្រង់អត្រាការប្រាក់</i>	១ មករា ២០២០
ស.រ.ហ.អ.ក ១៧ <i>កិច្ចសន្យាធានារ៉ាប់រង</i>	១ មករា ២០២១
វិសោធនកម្មលើ ស.រ.ហ.អ.ក ១០ និង ស.គ.អ.ក ២៨ <i>ការលក់ ឬការចែកចាយនៃទ្រព្យរវាងសហគ្រិន និងញាតិសម្ព័ន្ធ ឬ ក្រុមហ៊ុនរួមទុន</i>	ពន្យា

ក.ស.ក កំពុងវិភាគលើផលប៉ះពាល់ក្នុងការអនុវត្តស្តង់ដារគណនេយ្យ វិសោធនកម្ម និងការបកស្រាយដោយហេតុថាក្រុមប្រឹក្សាភិបាលពុំទាន់មានជំហរ ដើម្បីសន្និដ្ឋានលើផលប៉ះពាល់ដែលអាចមានទៅលើលទ្ធផលនិងស្ថានភាពហិរញ្ញវត្ថុរបស់ ក.ស.ក នៅឡើយទេ។

ផលប៉ះពាល់ដែលអាចកើតមានពីការអនុវត្តស្តង់ដារគណនេយ្យ វិសោធនកម្ម និងការបកស្រាយមានដូចខាងក្រោម៖

វិសោធនកម្មលើ សេចក្តីព្រាងលើក្របខណ្ឌទស្សនទានក្នុងស្តង់ដារ ស.រ.ហ.អ.ក
រួមជាមួយក្របខ័ណ្ឌនៃទស្សនៈដែលបានកែសម្រួលនេះ IASB បានធ្វើវិសោធនកម្មសេចក្តីយោងទៅក្របខ័ណ្ឌគោលគំនិតក្នុងស្តង់ដារ ស.រ.ហ.អ.ក ដែលរួមមានការកែប្រែច្បាប់ ស.រ.ហ.អ.ក ២ ស.រ.ហ.អ.ក ៦ ស.រ.ហ.អ.ក ១៤ ស.គ.អ.ក ១ ស.គ.អ.ក ៨ ស.គ.អ.ក ៣៤ ស.គ.អ.ក ៣៧ ស.គ.អ.ក ៣៨ IC ការបកស្រាយលេខ ១២, ១៩, ២០ និង ២២ ក៏មានគណៈកម្មាធិការការបកប្រែស្តង់ដារ -៣២។

វិសោធនកម្មលើ ស.រ.ហ.អ.ក ៣ និយមន័យនៃអាជីវកម្ម
វិសោធនកម្មនេះបានផ្លាស់ប្តូរនិយមន័យនៃអាជីវកម្ម ដើម្បីជួយក្រុមហ៊ុនកំណត់ថាតើការទិញដែលបានធ្វើគឺជាអាជីវកម្ម ឬក្រុមទ្រព្យសកម្ម។
និយមន័យថ្មីនៃអាជីវកម្ម គឺជាសកម្មភាពរួមគ្នា និងទ្រព្យសកម្មដែលមានសមត្ថភាពរៀបចំ និងគ្រប់គ្រងសម្រាប់គោលបំណងផ្តល់ទំនិញ ឬសេវាកម្មដល់អតិថិជន បង្កើតប្រាក់ចំណូលវិនិយោគ (ដូចជាភាគលាភ ឬការប្រាក់) ឬបង្កើតប្រាក់ចំណូលផ្សេងទៀតពីសកម្មភាពធម្មតា។
នេះបញ្ជាក់ថាលទ្ធផលនៃអាជីវកម្ម គឺផ្តល់ទំនិញនិងសេវាកម្មដល់អតិថិជន។ វាផ្ទុយពីនិយមន័យមុនដែលផ្តោតលើអត្ថប្រយោជន៍សេដ្ឋកិច្ចដល់វិនិយោគិន និងអ្នកដទៃ។

៣. មូលដ្ឋាននៃការរៀបចំព័ត៌មានហិរញ្ញវត្ថុសង្ខេបបណ្តោះអាសន្ន (ត)

ផលប៉ះពាល់ដែលអាចកើតមានពីការអនុវត្តស្តង់ដារគណនេយ្យ វិសោធនកម្ម និងការបកស្រាយមានដូចខាងក្រោម៖ (ត)

វិសោធនកម្មលើ ស.រ.ហ.អ.ក ៣ និយមន័យនៃអាជីវកម្ម(ត)

វិសោធនកម្មនេះក៏បញ្ជាក់ដែរថា ដើម្បីចាត់ទុកថាជាអាជីវកម្ម ការទិញត្រូវតែរួមបញ្ចូល លទ្ធផលនិងដំណើរការសំខាន់ ដែលរួមបញ្ចូលគ្នាយ៉ាងសំខាន់ក្នុងការបង្កើតលទ្ធផល។ វិសោធនកម្ម រួមមានក្របខ័ណ្ឌដើម្បីជួយនៅពេលវាយតម្លៃនៅពេលដែលមានការបញ្ចូល និងដំណើរការសំខាន់ៗ ដែលរួមមានសម្រាប់ក្រុមហ៊ុនដំណាក់កាលដំបូងដែលមិនទាន់បានបង្កើតលទ្ធផលនៅឡើយ។

លើសពីនេះទៀតវិសោធនកម្មបានណែនាំ "Concentration test" ដើម្បីសំរេចចិត្តអនុញ្ញាតឱ្យមានការវាយតម្លៃសាមញ្ញមួយចំនួនសំណុំសកម្មភាព និងទ្រព្យសកម្មដែលទទួលបានគឺជាអាជីវកម្មឬយ៉ាងណា។ ការធ្វើតេស្តនេះអាចត្រូវបានអនុវត្តដោយនៅលើប្រតិបត្តិការដោយមូលដ្ឋានប្រតិបត្តិការ។ ប្រតិបត្តិការមួយនឹងចាត់ទុកថាជាការទិញទ្រព្យសកម្មមួយ (ពោលគឺមិនមែនអាជីវកម្មមួយ) ប្រសិនបើតម្លៃទ្រព្យសកម្មសរុបដែលបានទទួលទាំងអស់ត្រូវបានប្រមូលផ្តុំក្នុងទ្រព្យសកម្មដែលអាចកំណត់អត្តសញ្ញាណ ឬក្រុមដែលមានទ្រព្យសកម្មដែលអាចកំណត់អត្តសញ្ញាណបាន។

វិសោធនកម្មលើ ស.គ.អ.ក ១ និង ស.គ.អ.ក ៨ និយមន័យនៃភាពជាសារវ័ន្ត

វិសោធនកម្មត្រូវបានបញ្ជាក់នៅក្នុងនិយមន័យនៃភាពជាសារវ័ន្ត នៅក្នុងបរិបទដែល ស.រ.ហ.អ.ក បានអនុវត្ត។ គំនិតដែលភាពជាសារវ័ន្ត និងមិនមែនជាសារវ័ន្ត គឺមានសារៈសំខាន់ក្នុងការរៀបចំរបាយការណ៍ហិរញ្ញវត្ថុស្របតាម ស.រ.ហ.អ.ក ការផ្លាស់ប្តូរនិយមន័យអាចជះឥទ្ធិពលជាមូលដ្ឋានទៅ អ្នករៀបចំក្នុងការវិនិច្ឆ័យក្នុងការរៀបចំរបាយការណ៍ហិរញ្ញវត្ថុ។

និយមន័យថ្មីនៃភាពជាសារវ័ន្ត គឺជាព័ត៌មានដែលមានភាពជាសារវ័ន្ត ប្រសិនបើមានការលុបចោល មានកំហុសធ្ងន់ ឬលាក់បាំង ដែលវាអាចរំពឹងទុកថានឹងមានឥទ្ធិពលលើការសម្រេចចិត្ត ដែលអ្នកប្រើប្រាស់ចម្បងនៃគោលបំណងទូទៅរបស់របាយការណ៍ហិរញ្ញវត្ថុ ផ្អែកលើមូលដ្ឋាននៃរបាយការណ៍ហិរញ្ញវត្ថុទាំងនោះ ដែលផ្តល់ព័ត៌មានហិរញ្ញវត្ថុអំពីរបាយការណ៍ជាក់លាក់របស់អង្គការ។

វិសោធនកម្មលើ ស.រ.ហ.អ.ក ៩ ស.គ.អ.ក ៣៩ និង ស.រ.ហ.អ.ក ៧ កំណែទម្រង់អត្រាការប្រាក់

វិសោធនកម្មនេះនឹងប៉ះពាល់ដល់ស្ថាប័នណាដែលអនុវត្តនូវគណនីការពារហានិភ័យនៃស.រ.ហ.អ.ក ៩ ឬស.គ.អ.ក ៣៩ ទៅលើទំនាក់ទំនងនៃការពារហានិភ័យដែលប៉ះពាល់ដោយផ្ទាល់ ដោយសារកំណែទម្រង់អត្រាការប្រាក់។

យោងទៅតាមវិសោធនកម្មនេះ ស្ថាប័នអាចអនុវត្តតម្រូវការនៃគណនីការពារហានិភ័យដោយសន្មតថាកំណែទម្រង់អត្រាការប្រាក់មិនធ្វើឱ្យមានការប្រែប្រួលខ្លាំងបណ្តាលមកពីកំណែទម្រង់នេះ។

ការផ្លាស់ប្តូរនេះនឹងអនុវត្ត ទៅលើទំនាក់ទំនងនៃការពារហានិភ័យទាំងឡាយណា ដែលមានផលប៉ះពាល់ដោយផ្ទាល់ពីកំណែទម្រង់អត្រាការប្រាក់នេះ។

៣. មូលដ្ឋាននៃការរៀបចំគំរោងហិរញ្ញវត្ថុសង្ខេបបណ្តោះអាសន្ន (ត)

ស.វ.ហ.អ.ក ១៧ កិច្ចសន្យាធានារ៉ាប់រង

ស.វ.ហ.អ.ក ១៧ ត្រូវបានជំនួសឱ្យ ស.វ.ហ.អ.ក ៤ និងត្រូវឱ្យវាស់វែងតាមតម្លៃបច្ចុប្បន្ន ដែលការប៉ាន់ស្មានត្រូវបានវាស់វែងឡើងវិញនៃពេលវេលាបាយការណ៍នីមួយៗ។

កិច្ចសន្យាត្រូវបានវាស់វែងដោយប្រើ៖

- អប្បហានៃប្រតិបត្តិការលើគេហទំព័រសាច់ប្រាក់
- និយ័តកម្មហានិភ័យជាក់លាក់ និង
- ចំណេញនៃសេវាកិច្ចសន្យា ("CSM") ដែលគំណោងឱ្យកិច្ចសន្យានៃប្រាក់ចំណេញដែលមិនទាន់បានទទួលស្គាល់ ដែលត្រូវបានគេទទួលស្គាល់ថាជាប្រាក់ចំណូលក្នុងកំឡុងពេលនៃការធានារ៉ាប់រង។

ស្តង់ដារអនុញ្ញាតឱ្យមានជម្រើសរវាងការទទួលស្គាល់ ការផ្លាស់ប្តូរតាមអត្រាអប្បហានៅក្នុងរបាយការណ៍ចំណូល ឬទទួលស្គាល់ដោយផ្ទាល់នៅក្នុងប្រាក់ចំណូលផ្សេងៗទៀត។ ជម្រើសនេះ គឺទំនងជាឆ្លុះបញ្ចាំងពីរបៀបដែលក្រុមហ៊ុនធានារ៉ាប់រង បកស្រាយពី ទ្រព្យសកម្មហិរញ្ញវត្ថុរបស់ខ្លួនក្រោម ស.វ.ហ.អ.ក ៩។

ជម្រើសម្យ៉ាងទៀត គឺវិធីសាស្ត្របែងចែកបុព្វលាភ ត្រូវបានអនុញ្ញាតសម្រាប់បំណុលសម្រាប់ការធានារ៉ាប់រងដែលនៅសល់សម្រាប់កិច្ចសន្យារយៈពេលខ្លីដែលត្រូវបានបង្ហាញលើការធានារ៉ាប់រងមិនមានជីវិត។

ការផ្លាស់ប្តូរនៃការវាស់ស្ទង់ទូទៅដែលគេហៅថា សម្រាប់កិច្ចសន្យាមួយចំនួន "វិធីសាស្ត្រតំលៃអថេរ" ដែលបានបង្ហាញលើការធានារ៉ាប់រងមានជីវិត ដែលអ្នកធ្វើគោលនយោបាយ ចែករំលែកជាការទទួលបានមកវិញនូវតម្លៃមូលដ្ឋាន។ នៅពេលអនុវត្តវិធីកំណត់តម្លៃអថេរ ការប្រែប្រួលតម្លៃទីផ្សារនៃភាគហ៊ុនក្រុមហ៊ុននៃតម្លៃមូលដ្ឋាន ត្រូវបានរួមបញ្ចូលនៅក្នុងចំណេញកម្រិតនៃកិច្ចសន្យាសេវា។ ជាលទ្ធផលក្រុមហ៊ុនធានារ៉ាប់រងដែលប្រើប្រាស់វិធីសាស្ត្រនេះទំនងជាមិនសូវប្រែប្រួលខ្លាំងជាងវិធីសាស្ត្រទូទៅទេ។

ច្បាប់ថ្មីនេះ នឹងប៉ះពាល់ដល់របាយការណ៍ហិរញ្ញវត្ថុ និងស្ថិតិស្ថានភាពលទ្ធផលសំខាន់ៗរបស់ក្រុមហ៊ុនទាំងអស់ដែលបានចេញកិច្ចសន្យាធានារ៉ាប់រង ឬកិច្ចសន្យាវិនិយោគដែលមានលក្ខណៈពិសេសនៃការចូលរួម។

វិសោធនកម្មលើ ស.វ.ហ.អ.ក ១០ និង ស.គ.អ.ក ២៨ ការលក់ ឬការចែកចាយនៃទ្រព្យ រវាងអ្នក

វិនិយោគនិងក្រុមហ៊ុនបុត្រសម្ព័ន្ធ ឬក្រុមហ៊ុនរួមទុន

វិសោធនកម្មបញ្ជាក់ពីវិសាលភាពនៃប្រាក់ចំណេញឬខាត ដែលត្រូវបានទទួលស្គាល់នៅពេលដែលក្រុមហ៊ុនលក់ ឬរួមចំណែកទ្រព្យសកម្មទៅឱ្យក្រុមហ៊ុនបុត្រសម្ព័ន្ធ ឬក្រុមហ៊ុនរួមទុនរបស់ខ្លួន។ នៅពេលប្រតិបត្តិការពាក់ព័ន្ធនឹងអាជីវកម្មការចំណេញ ឬខាតត្រូវបានទទួលស្គាល់ពេញលេញ ផ្ទុយទៅវិញ នៅពេលដែលប្រតិបត្តិការទាក់ទងនឹងទ្រព្យសកម្ម ដែលមិនមែនជាអាជីវកម្មនោះការចំណេញឬខាត ត្រូវបានទទួលស្គាល់តែទៅលើវិសាលភាពនៃផលប្រយោជន៍វិនិយោគិន ដែលមិនទាក់ទងគ្នានៅក្នុងក្រុមហ៊ុនរួមទុន ឬ ក្រុមហ៊ុនបុត្រសម្ព័ន្ធ។

៤. ទ្រព្យសម្បត្តិ រោងចក្រ និងបរិក្ខារ

	មិនបានធ្វើសវនកម្ម ៣១ ធ្នូ ២០១៩ ដុល្លារអាមេរិក	បានធ្វើសវនកម្ម ៣១ ធ្នូ ២០១៨ ដុល្លារអាមេរិក
រ៉ៃដើម		
សមតុល្យដើមគ្រានៃកំឡុងការិយបរិច្ឆេទ/ឆ្នាំ	៨៩.៦៥៥.៨០៣	១៥៨.៥៨៨.១៥៨
ការទិញបន្ថែម	៦.៩០៤.៣៤៧	៨.០៦៥.៥៥៩
ការផ្ទេរទៅទ្រព្យសម្បត្តិវិនិយោគ (សម្គាល់ទី៥)	(៣៦.០៥៣)	(៧៦.៦៨១.០៤៣)
ការលក់ទ្រព្យសម្បត្តិ រោងចក្រ និងបរិក្ខារ	-	(២៣៩.០៦៩)
ការជម្រះចេញពីបញ្ជីនៃទ្រព្យសម្បត្តិ រោងចក្រ និងបរិក្ខារ	-	(៧៧.៨០២)
	<u>៩៦.៥២៤.០៩៧</u>	<u>៨៩.៦៥៥.៨០៣</u>
រំលស់បង្ក		
សមតុល្យដើមគ្រានៃកំឡុងការិយបរិច្ឆេទ/ឆ្នាំ	១៥.៨៤៦.៣៥៦	១៣.២៣៣.១៤១
រំលស់ក្នុងគ្រា/ឆ្នាំ	៣.០៤៣.០០៣	២.៨៩២.២៩០
ការផ្ទេរទៅទ្រព្យសម្បត្តិវិនិយោគ (សម្គាល់ទី៥)	-	(៥៧.៥៨៤)
ការលក់ទ្រព្យសម្បត្តិ រោងចក្រ និងបរិក្ខារ	-	(១៥២.៤៥៧)
ការជម្រះចេញពីបញ្ជីនៃទ្រព្យសម្បត្តិ រោងចក្រ និងបរិក្ខារ	-	(៦៩.០៣៤)
	<u>១៨.៨៨៩.៣៥៩</u>	<u>១៥.៨៤៦.៣៥៦</u>
កំណត់តម្លៃសមតុល្យ		
សមតុល្យចុងគ្រានៃកំឡុងការិយបរិច្ឆេទ/ឆ្នាំ	<u>៧៧.៦៣៤.៧៣៨</u>	<u>៧៣.៨០៩.៤៤៧</u>
<i>(គិតជាពាន់រៀល)</i>	<u>៣១៦.៣៦១.៥៥៧</u>	<u>២៩៦.៥៦៦.៣៥៤</u>

៥. ទ្រព្យសម្បត្តិវិនិយោគ

	មិនបានធ្វើសវនកម្ម ៣១ ធ្នូ ២០១៩ ដុល្លារអាមេរិក	បានធ្វើសវនកម្ម ៣១ ធ្នូ ២០១៨ ដុល្លារអាមេរិក
រដ្ឋដើម		
សមតុល្យដើមគ្រានៃកំឡុងការិយបរិច្ឆេទ/ឆ្នាំ	៨៥.៤៩៤.៦៤២	៨.៨១៣.៥៩៩
ការទិញបន្ថែម	៥៣.០០០	-
ការផ្ទេរពីទ្រព្យសម្បត្តិ រោងចក្រ និងបរិក្ខារ (សម្គាល់ទី៤)	៣៦.០៥៣	៧៦.៦៨១.០៤៣
	<u>៨៥.៥៨៣.៦៩៥</u>	<u>៨៥.៤៩៤.៦៤២</u>
វិលសំបុរ		
សមតុល្យដើមគ្រានៃកំឡុងការិយបរិច្ឆេទ/ឆ្នាំ	៤៨៦.៤៤៤	៣៣៩.៨៩៦
វិលសំបុរគ្រា	៧៦.៩៥៤	៧០.៩៦៤
ការផ្ទេរពីទ្រព្យសម្បត្តិ រោងចក្រ និងបរិក្ខារ (សម្គាល់ទី៤)	-	៥៧.៥៨៤
	<u>៥៦៣.៣៩៨</u>	<u>៤៦៨.៤៤៤</u>
កំលែងតមលនេយ្យ		
សមតុល្យចុងគ្រានៃកំឡុងការិយបរិច្ឆេទ/ឆ្នាំ	៨៥.០៣៨.២៩៧	៨៥.០២៦.១៩៨
<i>(គិតជាពាន់រៀល)</i>	<u>៣៤៦.៥៣១.០៦០</u>	<u>៣៤១.៦៣៥.២៦៤</u>

៦. ការទូលក្រងទទួល

ការជួលក្រុងទទួល កើតឡើងពីការជួលដីដែលមានរយៈពេល ៤០ឆ្នាំ ទៅក្រុមហ៊ុន ហ្វិយ បាង អ៊ិនធើណេស៊ីនណាល អ៊ិនវេសមេនត្រុប ខូអិលធីឌី និង មេគង្គ អូរីហ្សា ក្រុងឌីង ខូអិលធីឌី។

៧. គណនីពារនិទ្ទ និងគណនីត្រូវទទួលផ្សេងៗ

	មិនបានធ្វើសវនកម្ម ៣១ ធ្នូ ២០១៩		បានធ្វើសវនកម្ម ៣១ ធ្នូ ២០១៨	
	ដុល្លារអាមេរិក	គិតជាពាន់រៀល	ដុល្លារអាមេរិក	គិតជាពាន់រៀល
រយៈពេលវែង				
គណនីត្រូវទទួលផ្សេងៗ				
ប្រាក់កក់	៦២.៤៨៧	២៥៤.៦៣៥	-	-

៧. គណនីពាណិជ្ជ និងគណនីត្រូវទទួលផ្សេងៗ (ត)

	មិនបានធ្វើសវនកម្ម ៣១ ធ្នូ ២០១៩		បានធ្វើសវនកម្ម ៣១ ធ្នូ ២០១៨	
	ដុល្លារអាមេរិក	គិតជាពាន់រៀល	ដុល្លារអាមេរិក	គិតជាពាន់រៀល
គណនីពាណិជ្ជ				
ភាគីទីបី	៤.១៨៤.៧៥១	១៧.០៥២.៨៦០	២.៦៦៥.១១២	១០.៧០៨.៤២០
ដក៖ ឱនភាព ភាគីទីបី	(៥១៤.៨៦៣)	(២.០៩៨.០៦៧)	(៣៤៣.៩៣១)	(១.៣៨១.៩១៥)
	<u>៣.៦៦៩.៨៨៨</u>	<u>១៤.៩៥៤.៧៩៣</u>	<u>២.៣២១.១៨១</u>	<u>៩.៣២៦.៥០៥</u>
គណនីត្រូវទទួលផ្សេងៗ				
ភាគីទីបី	២.៥២២.៣៩៥	១០.២៧៨.៧៦០	៤៧៤.៥៤៣	១.៩០៦.៧១៤
បុរេប្រទាន	១០៧.៧៧០	៤៣៩.១៦៣	២.៦៨៨	១០.៨០០
បញ្ជី	១០០.៨៧០	៤១១.០៤៥	៣.៨៩៧	១៥.៦៥៨
គណនីត្រូវទទួលផ្សេងៗ	១៩៣.៦៤៧	៧៨៩.១១២	៦២.១៦៥	២៤៩.៧៨០
	<u>២.៩២៤.៦៨២</u>	<u>១១.៩១៨.០៨០</u>	<u>៥៤៣.២៩៣</u>	<u>២.១៨២.៩៥២</u>
គណនីពាណិជ្ជសរុប	<u>៦.៥៩៤.៥៧០</u>	<u>២៦.៨៧២.៨៧៣</u>	<u>២.៨៦៤.៤៧៤</u>	<u>១១.៥០៩.៤៥៧</u>
ការបង់មុន	៣៤៤.២២៥	១.៤០២.៧១៧	៣០៨.០៦៤	១.២៣៧.៨០១
	<u>៦.៩៣៨.៧៩៥</u>	<u>២៨.២៧៥.៥៩០</u>	<u>៣.១៧២.៥៣៨</u>	<u>១២.៧៤៧.២៥៨</u>

៨ ពន្ធពន្យារ

បម្រែបម្រួលគណនីពន្ធពន្យារទ្រព្យសកម្ម ឬ(ទ្រព្យអកម្ម) មានដូចខាងក្រោម៖

	គិតត្រឹមថ្ងៃទី ១ មករា ២០១៩ ដុល្លារអាមេរិក	កត់ត្រាជាបន្តក ក្នុងរបាយការណ៍ ចំណេញ-ខាត ដុល្លារអាមេរិក	គិតត្រឹមថ្ងៃទី ៣១ ធ្នូ ២០១៩ ដុល្លារអាមេរិក មិនបានធ្វើសវនកម្ម
ទ្រព្យសម្បត្តិ រោងចក្រ និង បរិក្ខារ	(២.០៣៨.៤៤៧)	(២៣០.០៧៩)	(២.២៦៨.៥២៦)
កាតព្វកិច្ចសោធននិវត្តន៍	១២៤.១៩២	(១.៥០៧)	១១២.៦៨៥
ចំណូលពន្ធពន្យារ	២.៩៧០.០០០	(៥៣.៧៩៨)	២.៩១៦.២០២
ឱនភាពលើគណនីពាណិជ្ជ	៦៨.៧៨៦	៣៤.១៨៧	១០២.៩៧៣
ភាពខុសគ្នាពីការប្តូររូបិយប័ណ្ណដែលមិនទាន់ទទួលស្គាល់	១.៤៦៩	១៦៣	១.៦៣២
	<u>១.១២៦.០០០</u>	<u>(២៥១.០៣៤)</u>	<u>៨៧៤.៩៦៦</u>
<i>(គិតជាពាន់រៀល)</i>			<u>៣.៥៦៥.៤៨៦</u>

	គិតត្រឹមថ្ងៃទី ១ មករា ២០១៨ ដុល្លារអាមេរិក	កត់ត្រាជាបន្តកក្នុង របាយការណ៍ ចំណេញ-ខាត ដុល្លារអាមេរិក	គិតត្រឹមថ្ងៃទី ៣១ ធ្នូ ២០១៨ ដុល្លារអាមេរិក
ទ្រព្យសម្បត្តិ រោងចក្រ និង បរិក្ខារ	(១.៥២៦.៨១៤)	(៥១១.៦៣៣)	(២.០៣៨.៤៤៧)
កាតព្វកិច្ចសោធននិវត្តន៍	១០៧.៦៥៤	១៦.៥៣៨	១២៤.១៩២
ចំណូលពន្ធពន្យារ	៣.៧៩៧	២.៩៦៦.២០៣	២.៩៧០.០០០
ឱនភាពគណនីពាណិជ្ជ	-	៦៨.៧៨៦	៦៨.៧៨៦
ភាពខុសគ្នាពីការប្តូររូបិយប័ណ្ណដែលមិនទាន់ទទួលស្គាល់	១.០៦៧	៤០២	១.៤៦៩
	<u>(១.៤១៨.២៩៦)</u>	<u>២.៥៤០.២៩៦</u>	<u>១.១២៦.០០០</u>
<i>(គិតជាពាន់រៀល)</i>			<u>៤.៥២៤.២៦៨</u>

៩. សាច់ប្រាក់ និងសមតុល្យនៅធនាគារ

	មិនបានធ្វើសវនកម្ម ៣១ ធ្នូ ២០១៩		បានធ្វើសវនកម្ម ៣១ ធ្នូ ២០១៨	
	ដុល្លារអាមេរិក	គិតជាពាន់រៀល	ដុល្លារអាមេរិក	គិតជាពាន់រៀល
សាច់ប្រាក់ក្នុងដៃ	៤.៨៣៣	១៩.៦៩៤	៦.៣៣២	២៥.៤៤២
សាច់ប្រាក់នៅធនាគារ	៦.៦៤៧.៦៨៥	២៧.០៨៩.៣១៧	៣.៤២៦.១៩៥	១៣.៧៦៦.៤៥២
ប្រាក់បញ្ញើ	១៩.៣៣២.៣៩០	៧៨.៧៧៩.៤៨៩	២០.៥៦២.៨៨៣	៨២.៦២១.៦៦៣
កំណត់បង្ហាញនៅក្នុងរបាយការណ៍ស្ថានភាពហិរញ្ញវត្ថុ ជាក់ស្តែង	២៥.៩៨៤.៩០៨	១០៥.៨៨៨.៥០០	២៣.៩៩៥.៤១០	៩៦.៤១៣.៥៥៧
ប្រាក់បញ្ញើ (កាលកំណត់ច្រើនជាង៣ខែ)	(១៦.២០០.០០០)	(៦៦.០១៥.០០០)	(១៥.០០០.០០០)	(៦០.២៧០.០០០)
កំណត់បង្ហាញនៅក្នុងរបាយការណ៍ស្ថានភាពហិរញ្ញវត្ថុ សាច់ប្រាក់	៩.៧៨៤.៩០៨	៣៩.៨៧៣.៥០០	៨.៩៩៥.៤១០	៣៦.១៤៣.៥៥៧

១០. ដើមទុន

	មិនបានធ្វើសវនកម្ម ៣១ ធ្នូ ២០១៩		បានធ្វើសវនកម្ម ៣១ ធ្នូ ២០១៨	
	ចំនួន	ដុល្លារអាមេរិក	ចំនួន	ដុល្លារអាមេរិក
ភាគហ៊ុនបោះឆ្នោត នៃ ១ដុល្លារអាមេរិក៖				
ប្រភេទ ក	៤.១៣៦.៨៧៣	៤.១៣៦.៨៧៣	៤.១៣៦.៨៧៣	៤.១៣៦.៨៧៣
ប្រភេទ ខ	១៦.៥៤៧.៤៩២	១៦.៥៤៧.៤៩២	១៦.៥៤៧.៤៩២	១៦.៥៤៧.៤៩២
	២០.៦៨៤.៣៦៥	២០.៦៨៤.៣៦៥	២០.៦៨៤.៣៦៥	២០.៦៨៤.៣៦៥
ភាគហ៊ុនមិនបោះឆ្នោត នៃ ១ដុល្លារអាមេរិក៖				
ប្រភេទ គ	៩៣.៧៦៩.១២០	៩៣.៧៦៩.១២០	៩៣.៧៦៩.១២០	៩៣.៧៦៩.១២០
	១១៤.៤៥៣.៤៨៥	១១៤.៤៥៣.៤៨៥	១១៤.៤៥៣.៤៨៥	១១៤.៤៥៣.៤៨៥
(គិតជាពាន់រៀល)		៤៤៧.៨១៣.៩៤០		៤៤៧.៨១៣.៩៤០

ភាគហ៊ុនប្រភេទ "ក" នឹងទទួលបានការធានាទិន្នផលភាគលាភអប្បបរមាស្មើនឹង៥% ក្នុង១ឆ្នាំ ដោយគិតតាមថ្លៃលក់មូលបត្រកម្ពុជាសិទ្ធិលើកដំបូងជាសាធារណៈ សម្រាប់រយៈពេលយ៉ាងហោច ៥ឆ្នាំ គិតចាប់ពីឆ្នាំ ២០១៦ រហូតដល់ឆ្នាំ២០២០។ កម្រៃបច្ចុប្បន្ននៃការធានាបង់ភាគលាភនេះ មានចំនួន ៩៣៦.១៤៥ ដុល្លារអាមេរិក ហើយត្រូវបានរំពឹងទុកថានឹងធ្វើការទូទាត់ក្នុងរយៈពេល ៥ឆ្នាំ។

ភាគហ៊ុនប្រភេទ "គ" ពុំមានសិទ្ធិទទួលបាននូវភាគលាភពី ក.ស.ក នោះទេ ប៉ុន្តែមានសិទ្ធិអទិភាពក្នុងការទទួលបានទ្រព្យសម្បត្តិរបស់ ក.ស.ក នៅក្នុងករណីដែលក្រុមហ៊ុនជម្រះបញ្ជី។

១១. បុព្វលាភភាគហ៊ុន

នៅថ្ងៃទី៥ ខែធ្នូ ឆ្នាំ២០១៥ ក.ស.ភ ទទួលបានជោគជ័យនៅការចុះបញ្ជីនៅលើឡូរមូលបត្រកម្ពុជា (“ធី.ម.ក”)។ ចំនួនភាគហ៊ុនសរុប (មានសិទ្ធិបោះឆ្នោត) មានចំនួន ២០.៦៨៤.៣៦៥ហ៊ុន ដែលមាន ៤.១៣៦.៨៧៣ ជាភាគហ៊ុនប្រភេទ “ក” ដែលមានតម្លៃប្រាក់ ៤.០០០រៀលក្នុងមួយហ៊ុន។

បន្ទាប់ពីបានចុះបញ្ជី ចំនួន៨០%នៃហ៊ុនសរុបត្រូវបានកាន់កាប់ដោយក្រសួងសេដ្ឋកិច្ច និងហិរញ្ញវត្ថុ។ ក.ស.ភ បានទទួលសាច់ប្រាក់ពីការលក់មូលបត្រកម្ពុជាសិទ្ធិលើកដំបូងជាសាធារណៈបានចំនួន ៥.១៩៣.៩១៥ ដុល្លារអាមេរិក និងចំណាយប្រតិបត្តិការចំនួន ៩០១.៥៤០ដុល្លារអាមេរិក។

បុព្វលាភភាគហ៊ុន សំដៅលើចំនួនទឹកប្រាក់លើសពីតម្លៃប្រាក់ នៃភាគហ៊ុននីមួយៗ ដែលក្រុមហ៊ុនទទួលបាន ពីការបោះផ្សាយលក់ភាគហ៊ុន និង បន្ទាប់ពីកាត់កងនូវចំណាយប្រតិបត្តិការផ្សេងៗ ដែលកើតចេញផ្ទាល់ពីការបោះផ្សាយភាគហ៊ុន។

១២. ទុនប្រុង

	ទុនប្រុងតាមច្បាប់ ដុល្លារអាមេរិក	ទុនប្រុងទូទៅ ដុល្លារអាមេរិក	មូលនិធិអភិវឌ្ឍន៍ សហគ្រាស ដុល្លារអាមេរិក	សរុប ដុល្លារអាមេរិក
ថ្ងៃទី១ មករា ២០១៩	១.០៦៣.៤០៣	១.០៦៣.៤០៣	១៦.៥៤៨.៣៣៦	១៨.៦៧៥.១៤២
ការផ្ទេរពីប្រាក់ចំណេញរក្សាទុក	៤០៥.០៣៧	៤០៥.០៣៧	៦.១៦៦.២០៣	៦.៩៧៦.២៧៧
ថ្ងៃទី៣១ ធ្នូ ២០១៩ (មិនបានធ្វើសវនកម្ម)	១.៤៦៨.៤៤០	១.៤៦៨.៤៤០	២២.៧១៤.៥៣៩	២៥.៦៥១.៤១៩
<i>(គិតជាពាន់រៀល)</i>	<i>៥.៩៨៣.៨៩៣</i>	<i>៥.៩៨៣.៨៩៣</i>	<i>៩២.៥៦១.៧៤៦</i>	<i>១០៤.៥២៩.៥៣២</i>
ថ្ងៃទី១ មករា ២០១៨	៧៩៥.៣១១	៧៩៥.៣១១	១២.៣៥៥.៦៦១	១៣.៩៤៦.២៨៣
ការផ្ទេរពីប្រាក់ចំណេញរក្សាទុក	២៦៨.០៩២	២៦៨.០៩២	៤.១៩២.៦៧៥	៤.៧២៨.៨៥៩
ថ្ងៃទី៣១ ធ្នូ ២០១៨ (បានធ្វើសវនកម្ម)	១.០៦៣.៤០៣	១.០៦៣.៤០៣	១៦.៥៤៨.៣៣៦	១៨.៦៧៥.១៤២
<i>(គិតជាពាន់រៀល)</i>	<i>៤.២៧២.៧៥៣</i>	<i>៤.២៧២.៧៥៣</i>	<i>៦៦.៤៩១.២១៥</i>	<i>៧៥.០៣៦.៧២១</i>

នៅថ្ងៃទី២៩ ខែមីនា ឆ្នាំ២០១៩ ក្រុមប្រឹក្សាភិបាលបានអនុម័តនូវការផ្ទេរពីប្រាក់ចំណេញរក្សាទុកទៅទុនប្រុងផ្សេងៗចំនួន ៦.៩៧៦.២៧៧ដុល្លារអាមេរិក។

យោងតាមលក្ខន្តិកៈរបស់ ក.ស.ភ, ប្រការ ៦៦, ចុះថ្ងៃទី៥ ខែកញ្ញា ឆ្នាំ២០១៦ ត្រង់មាត្រា៦៦ បានចែងថាប្រាក់ចំណេញរបស់ ក.ស.ភ បន្ទាប់ពីកាត់កងនឹងការខាតយោងពីឆ្នាំមុន (ប្រសិនបើមាន) អាចត្រូវបានប្រើប្រាស់ដូចខាងក្រោម៖

- សម្រាប់ទុនប្រុងតាមច្បាប់ ៥%
- សម្រាប់ទុនប្រុងទូទៅ ៥%
- សមតុល្យនៅសល់សម្រាប់ភាគលាភ និងមូលនិធិសម្រាប់អភិវឌ្ឍន៍សហគ្រាស

១៣. គណនីប្រាក់កម្ចី និងគណនីត្រូវបង់ផ្សេងៗ

	មិនបានធ្វើសវនកម្ម ៣១ ធ្នូ ២០១៩		បានធ្វើសវនកម្ម ៣១ ធ្នូ ២០១៨	
	ដុល្លារអាមេរិក	គិតជាពាន់រៀល	ដុល្លារអាមេរិក	គិតជាពាន់រៀល
រយៈពេលវែង				
គណនីត្រូវបង់ផ្សេងៗ ប្រាក់កក់	៣១.២៤៣	១២៧.៣១៥	-	-
រយៈពេលខ្លី				
គណនីអ្នកផ្គត់ផ្គង់ ភាគីទីបី	១.០៦០.៦៤០	៤.៣២២.១០៨	៤៩៤.២៥៩	១.៩៨៥.៩៣៣
គណនីត្រូវបង់ផ្សេងៗ				
ការប្រាក់ត្រូវបង់	៣៦១.៥៥៦	១.៤៧៣.៣៤១	៣៩៧.៦៦៥	១.៥៩៧.៨១៨
ប្រាក់កក់	៤៣៨.៨២៥	១.៧៨៨.២១២	៣៥០.៥៧៩	១.៤០៨.៦២៦
ភាគលាភត្រូវបង់	២៥៩.៨៨៧	១.០៥៩.០៤០	២៦៣.៥៧៤	១.០៥៩.០៤០
ចំណូលមិនទាន់ទទួលស្គាល់	៣១.០១២	១២៦.៣៧៤	-	-
ពន្ធត្រូវបង់ផ្សេងៗ	១៣៨.៧៤០	៥៦៥.៣៦៥	១១៨.៨០៧	៤៧៧.៣៦៧
បំណុលត្រូវបង់ផ្សេងៗ	១.០៤៨.៣៩២	៤.២៧២.១៩៧	១.០៦៧.០៦៦	៤.២៨៧.៤៧១
	២.២៧៨.៤១២	៩.២៨៤.៥២៩	២.១៩៧.៦៩១	៨.៨៣០.៣២២
	៣.៣៣៩.០៥២	១៣.៦០៦.៦៣៧	២.៦៩១.៩៥០	១០.៨១៦.២៥៥

១៤. កម្ចី

	មិនបានធ្វើសវនកម្ម ៣១ ធ្នូ ២០១៩		បានធ្វើសវនកម្ម ៣១ ធ្នូ ២០១៨	
	ដុល្លារអាមេរិក	គិតជាពាន់រៀល	ដុល្លារអាមេរិក	គិតជាពាន់រៀល
រយៈពេលវែង				
ចំណាត់ថែកុងតឺន័រ LM១៧	២២.៧៦៩.៧១៥	៩២.៧៨៦.៥៨៩	២៤.៨៣៩.៦៨៩	៩៩.៨០៥.៨៧០
រយៈពេលខ្លី				
ចំណាត់ថែកុងតឺន័រ LM១៧	២.០៦៩.៩៧៤	៨.៤៣៥.១៤៤	២.០៦៩.៩៧៤	៨.៣១៧.១៥៦
	២៤.៨៣៩.៦៨៩	១០១.២២១.៧៣៣	២៦.៩០៩.៦៦៣	១០៨.១២៣.០២៦

១៤. កម្ចី (ត)

ចំណាត់ថ្នាក់ក្នុងកំរិត LM១៧ តំណាងឲ្យកិច្ចព្រមព្រៀងខ្ចីបន្តរវាងក្រសួងសេដ្ឋកិច្ច និងហិរញ្ញវត្ថុ និង ក.ស.ភ សម្រាប់ការខ្ចីប្រាក់បានមកពី The Import-Export Bank of China ("the Eximbank") ស្ថិតនៅក្រោមកិច្ចព្រមព្រៀងកម្ចីតំណាងអភិបាលដែលពេញចិត្ត (Preferred Buyer) លេខ (២០១០)២៩(១៣៦) នៅថ្ងៃទី៤ ខែវិច្ឆិកា ឆ្នាំ២០១០ សម្រាប់ការសាងសង់ចំណាត់ថ្នាក់ក្នុងកំរិត LM១៧។

ចំនួនទឹកប្រាក់ដែលបានប្រគល់ឲ្យ ក.ស.ភ ខ្ចីបន្តនេះ ត្រូវបានចាត់ទុកថាបានឲ្យ ក.ស.ភ នៅថ្ងៃដុចគ្នា តាមរយៈប័ណ្ណ និងក្នុងចំនួនទឹកប្រាក់ដូចដែលបានបើកដោយធនាគារ Eximbank សម្រាប់កម្មវត្ថុផ្តល់ ហិរញ្ញប្បទាន ដើម្បីអនុវត្តគម្រោង។ ក.ស.ភ បង់ការប្រាក់រៀងរាល់ពាក់កណ្តាលឆ្នាំម្តង ដោយអត្រាការប្រាក់ ៤%ក្នុង ១ឆ្នាំ។ ប្រាក់កម្ចីបន្តនេះ គឺសម្រាប់រយៈពេល ២០ឆ្នាំ រួមបញ្ចូលទាំងថេរវេលាអនុគ្រោះមិនលើសពី ៧ ឆ្នាំ គិតចាប់ពីថ្ងៃចុះហត្ថលេខាកិច្ចព្រមព្រៀងកម្ចីនេះ។

១៥. សំវិធានបង់លើមូលនិធិសោធននិវត្តន៍

ចំនួនទឹកប្រាក់ដែលបានកត់ត្រានៅក្នុងរបាយការណ៍ស្ថានភាពហិរញ្ញវត្ថុមានដូចខាងក្រោម៖

	មិនបានធ្វើសវនកម្ម ៣១ ធ្នូ ២០១៩		បានធ្វើសវនកម្ម ៣១ ធ្នូ ២០១៨	
	ដុល្លារអាមេរិក	គិតជាពាន់រៀល	ដុល្លារអាមេរិក	គិតជាពាន់រៀល
កាតព្វកិច្ចសោធននិវត្តន៍				
កម្រៃបច្ចុប្បន្ននៃកាតព្វកិច្ចអត្ថប្រយោជន៍ដែល បានកំណត់	៦១៣.៤២៧	២.៤៩៩.៧១៥	៦២០.៩៦១	២.៤៩៥.០២២
កម្រៃសមស្របនៃទ្រព្យតម្កល់	-	-	-	-
	<u>៦១៣.៤២៧</u>	<u>២.៤៩៩.៧១៥</u>	<u>៦២០.៩៦១</u>	<u>២.៤៩៥.០២២</u>
អត្ថប្រយោជន៍ផ្សេងទៀត				
បេឡាជាតិរបបសន្តិសុខសង្គមសម្រាប់មន្ត្រីរាជ ការស៊ីវិល (ប.ជ.ស)	៤៩.០៨៨	២០០.០៣៤	២៣.៦៨៣	៩៥.១៥៨
បំណុលដែលបានកត់ត្រានៅក្នុងរបាយការណ៍ ស្ថានភាពហិរញ្ញវត្ថុ	<u>៦៦២.៥១៥</u>	<u>២.៦៩៩.៧៤៩</u>	<u>៦៤៤.៦៤៤</u>	<u>២.៥៩០.១៨០</u>

១៥. សំវិធានវិនិយោគលើសេវាសេវាសេវាសេវា (ត)

បម្រែបម្រួលនៅក្នុងកាតព្វកិច្ចអត្ថប្រយោជន៍ដែលបានកំណត់ក្នុងកំឡុងការិយបរិច្ឆេទនេះ មានដូចខាងក្រោម៖

	មិនបានធ្វើសវនកម្ម ៣១ ធ្នូ ២០១៩ ដុល្លារអាមេរិក	បានធ្វើសវនកម្ម ៣១ ធ្នូ ២០១៨ ដុល្លារអាមេរិក
នាថ្ងៃទី១ ខែមករា	៦២០.៩៦១	៥៩៧.៤៦១
ប្រាក់ចំណាយលើសេវាកម្មបច្ចុប្បន្ន	៤៨.៧០៩	៤១.២៨៨
ចំណាយការប្រាក់	៣៥.៨៨៥	៣៦.១២០
ប្រាក់ចំណាយលើសេវាកម្មកាលពីមុន	១៥.៩៣៧	-
អត្ថប្រយោជន៍បានបង់	(១៧.៥៣៤)	(១៧.៧៥៥)
ការវាយតម្លៃឡើងវិញ	(៩០.៤៣១)	(៣៦.១៥៣)
	<u>៦១៣.៤២៧</u>	<u>៦២០.៩៦១</u>
<i>(គិតជាពាន់រៀល)</i>	<u>២.៤៩៩.៧១៥</u>	<u>២.៤៩៥.០២២</u>

បម្រែបម្រួលនៅក្នុងអត្ថប្រយោជន៍ផ្សេងទៀតដែលបានកំណត់ក្នុងកំឡុងការិយបរិច្ឆេទនេះ មានដូចខាងក្រោម៖

	មិនបានធ្វើសវនកម្ម ៣១ ធ្នូ ២០១៩ ដុល្លារអាមេរិក	បានធ្វើសវនកម្ម ៣១ ធ្នូ ២០១៨ ដុល្លារអាមេរិក
នាថ្ងៃទី១ ខែមករា	២៣.៦៨៣	២១.៨១៨
ប្រាក់ចំណាយដែលបានគ្រោង	-	(២១.៨១៨)
ចំណាយបន្ថែម	២៥.៤០៥	២៣.៦៨៣
	<u>៤៩.០៨៨</u>	<u>២៣.៦៨៣</u>
<i>(គិតជាពាន់រៀល)</i>	<u>២០០.០៣៤</u>	<u>៩៥.១៥៨</u>

ចំណាយតម្លៃដែលបានទទួលស្គាល់ជាមួយ ប្រាក់បៀវត្ស ប្រាក់កម្រៃ និងចំណាយដែលពាក់ព័ន្ធនៅក្នុងរបាយការណ៍ចំណេញ ឬខាត និងចំណូលផ្សេងទៀតមានដូចខាងក្រោម៖

	មិនបានធ្វើសវនកម្ម ៣១ ធ្នូ ២០១៩		បានធ្វើសវនកម្ម ៣១ ធ្នូ ២០១៨	
	ដុល្លារអាមេរិក	គិតជាពាន់រៀល	ដុល្លារអាមេរិក	គិតជាពាន់រៀល
កាតព្វកិច្ចសេវាសេវា				
ប្រាក់ចំណាយលើសេវាកម្មបច្ចុប្បន្ន	៤៨.៧០៩	១៩៧.៣៦៩	៤១.២៨៨	១៦៧.០១០
ចំណាយការប្រាក់	៣៥.៨៨៥	១៤៥.៤០៦	៣៦.១២០	១៤៦.១០៥
ប្រាក់ចំណាយលើសេវាកម្មកាលពីមុន	១៥.៩៣៧	៦៤.៩៤៤	-	-
អត្ថប្រយោជន៍ផ្សេងទៀត				
ចំណាយបន្ថែម	២៥.៤០៥	១០៣.៥២៦	២៣.៦៨៣	៩៥.៧៩៨
	<u>១២៥.៩៣៦</u>	<u>៥១១.២៤៥</u>	<u>១០១.០៩១</u>	<u>៤០៨.៩១៣</u>

១៦. ចំណូលពីការទូល

បំណុលពីការទូល កើតឡើងពីការទូលដីដែលមានរយៈពេល ៤០ឆ្នាំ ពីក្រុមហ៊ុន ហ្គ្រីនក្រេដ ឌូអិលធីឌី។

១៧. កិច្ចសន្យាចំណូល

	មិនបានធ្វើសវនកម្ម ៣១ ធ្នូ ២០១៩		បានធ្វើសវនកម្ម ៣១ ធ្នូ ២០១៨	
	ដុល្លារអាមេរិក	គិតជាពាន់រៀល	ដុល្លារអាមេរិក	គិតជាពាន់រៀល
ចំណូលរយៈពេលវែង ចំណូលពន្យារ	១៤.២៥០.០០០	៥៨.០៦៨.៧៥០	១៤.៦២៥.០០០	៥៨.៧៦៣.២៥០
ចំណូលរយៈពេលខ្លី ចំណូលពន្យារ	៣០០.០០០	១.២២២.៥០០	២២៥.០០០	៩០៤.០៥០

១៨. ភតិសន្យា

ក) ភតិសន្យាជួល
ក.ស.ភ ជាម្ចាស់

ក.ស.ភ បានចុះកិច្ចសន្យាជួលដែលមិនអាចលុបចោលមុនកាលកំណត់ លើទ្រព្យសកម្មវិនិយោគ មួយចំនួនសម្រាប់រយៈពេល ៥០ឆ្នាំ។ ការជួលនេះ មិនមានឃ្លាមួយណាមួយ ដើម្បីធ្វើឱ្យការពិនិត្យឡើង វិញលើថ្លៃជួលប្រចាំឆ្នាំអាស្រ័យលើលក្ខខណ្ឌទីផ្សារទូទៅនោះទេ។

	មិនបានធ្វើសវនកម្ម ៣១ ធ្នូ ២០១៩		បានធ្វើសវនកម្ម ៣១ ធ្នូ ២០១៨	
	ដុល្លារអាមេរិក	គិតជាពាន់រៀល	ដុល្លារអាមេរិក	គិតជាពាន់រៀល
មិនលើសពី ១ឆ្នាំ	៣០០.០០០	១.២២២.៥០០	៣០០.០០០	១.២០៥.៤០០
លើសពី ១ឆ្នាំ និងមិនលើសពី ៥ ឆ្នាំ	១.៥០០.០០០	៦.១១២.៥០០	១.៥០០.០០០	៦.០២៧.០០០
លើសពី ៥ឆ្នាំ	១២.៧៥០.០០០	៥១.៩៥៦.២៥០	១៣.០៥០.០០០	៥២.៤៣៤.៩០០
	១៤.៥៥០.០០០	៥៩.២៩១.២៥០	១៤.៨៥០.០០០	៥៩.៦៦៧.៣០០

ខ) ភតិសន្យាមូលធន

	មិនបានធ្វើសវនកម្ម ៣១ ធ្នូ ២០១៩		បានធ្វើសវនកម្ម ៣១ ធ្នូ ២០១៨	
	ដុល្លារអាមេរិក	គិតជាពាន់រៀល	ដុល្លារអាមេរិក	គិតជាពាន់រៀល
ការចំណាយមូលធនទាក់ទងនឹងការទិញ ទ្រព្យសម្បត្តិ រោងចក្រ និងបរិក្ខារ៖ បានចុះកិច្ចសន្យា ប៉ុន្តែមិនទាន់បាន ទទួលបានពីអ្នកផ្គត់ផ្គង់	៩៩០.៨០៩	៤.០៣៧.៥៤៧	៤៧៨.៨២៤	១.៩២៣.៩១៥

១៩. ចំណូល

	មិនបានធ្វើសវនកម្ម			
	សម្រាប់រយៈពេល ៣ខែ			
	៣១ ធ្នូ ២០១៩		៣១ ធ្នូ ២០១៨	
	ដុល្លារអាមេរិក	គិតជាពាន់រៀល	ដុល្លារអាមេរិក	គិតជាពាន់រៀល
ចំណូលលើកដាក់ក្រោមដងយោង	២.៨១៤.៤៤២	១១.៤៣៨.១៤៩	២.២៥១.៦៩០	៩.១១៤.៥៨១
ចំណូលលើកដាក់លើទីលាន	២.៣៥១.៨៨៧	៩.៥៥៧.៧០៥	១.៩៥៦.៧៥៩	៧.៩២០.៤៨៤
ចំណូលពីកិច្ចការផែ	១.២៣៨.០៥៧	៥.០២៨.២២៩	៩៧០.៥៥៧	៣.៩២៨.៣៤៦
ចំណូលពីប្រកួត	១៦៩.៤០៧	៦៨៨.៦៨៨	១៩៨.៦៦២	៨០៤.១៧៧
ចំណូលពីផ្ទៃឈ្នួលស្តុកទំនិញ/កុងតឺន័រ	៣៦៩.៥៧៣	១.៥០០.៦៥៦	១០៥.៣២៤	៤២៦.៣០០
ចំណូលពីផ្ទៃឈ្នួលឡើងកុងតឺន័រ	៥៤៩	២.២២៨	១២៣	៥៣៧
ចំណូលពីការប្រើប្រាស់ទំនិញ	១១.៣០០	៤៥.៨៤៥	៤.០០០	១៦.១៩១
ចំណូលពីផ្ទៃឈ្នួលគ្រប់គ្រងអាជីវកម្មខ្សាច់	៨៧.៥៤៦	៣៥៤.៧៣៦	-	-
ចំណូលពីការដឹកជញ្ជូន	១៥២.៦២៥	៦១៨.៦៦៨	-	-
ចំណូលពីការជួសជុលនិងថែទាំ	-	-	១៤១	៥៧០
ចំណូលពីសេវាកម្មស្តុកទំនិញ	១៥១.២៣៦	៦១២.៩៨៣	-	-
	៧.៣៤៦.៦២២	២៩.៨៤៧.៨៨៧	៥.៤៨៧.២៥៦	២២.២១១.១៨៦

	មិនបានធ្វើសវនកម្ម			
	សម្រាប់រយៈពេល ១២ខែ			
	៣១ ធ្នូ ២០១៩		៣១ ធ្នូ ២០១៨	
	ដុល្លារអាមេរិក	គិតជាពាន់រៀល	ដុល្លារអាមេរិក	គិតជាពាន់រៀល
ចំណូលលើកដាក់ក្រោមដងយោង	១១.៣២១.៩៧១	៤៥.៨៧៦.៦២៦	៨.៧៤៦.១០៤	៣៥.៣៧៧.៩៩១
ចំណូលលើកដាក់លើទីលាន	៩.៣១៦.៥៦០	៣៧.៧៥០.៧០១	៧.៣៥០.៩៨៧	២៩.៧៣៤.៧៤២
ចំណូលពីកិច្ចការផែ	៤.១៤៣.៥៣៧	១៦.៧៨៩.៦១២	៣.៤១៣.៧៩៧	១៣.៨០៨.៨០៩
ចំណូលពីប្រកួត	៧៣២.១០៧	២.៩៦៦.៤៩៨	៧៨៧.៣៩៧	៣.១៨៥.០២១
ចំណូលពីផ្ទៃឈ្នួលស្តុកទំនិញ/កុងតឺន័រ	១.១៥៥.៩១៤	៤.៦៨៣.៧៦៤	៣៦៩.៨៩៣	១.៤៩៦.២១៧
ចំណូលពីផ្ទៃឈ្នួលឡើងកុងតឺន័រ	១.៣៦៩	៥.៤៤៧	៦.៧៣៥	២៧.២៤៣
ចំណូលពីការប្រើប្រាស់ទំនិញ	២៥.៧៥០	១០៤.៣៣៩	១៤.៣០០	៥៧.៨៤៤
ចំណូលពីផ្ទៃឈ្នួលគ្រប់គ្រងអាជីវកម្មខ្សាច់	៨៧.៥៤៦	៣៥៤.៧៣៦	៣១.៣៤៦	១២៦.៧៩៥
ចំណូលពីការដឹកជញ្ជូន	២១០.៤៦៦	៨៥២.៨០៨	២.១៤៣	៨.៦៦៨
ចំណូលពីការជួសជុលនិងថែទាំ	-	-	២២៦	៩១៤
ចំណូលពីសេវាកម្មស្តុកទំនិញ	១៩៤.៨៩១	៧៨៩.៦៩៩	-	-
	២៧.១៩០.១១១	១១០.១៧៤.៣៣០	២០.៧២២.៩២៨	៨៣.៨២៤.២៤៤

២០. ផ្លែដើមនៃការលក់ និងសវនកម្ម

	មិនបានធ្វើសវនកម្ម			
	សម្រាប់រយៈពេល ៣ខែ			
	៣១ ធ្នូ ២០១៩		៣១ ធ្នូ ២០១៨	
	ដុល្លារអាមេរិក	គិតជាពាន់រៀល	ដុល្លារអាមេរិក	គិតជាពាន់រៀល
ផ្តៃដងយោង	៥៧២.៦៨២	២.៣២៧.២៧៥	៤៧៦.៥៨៣	១.៩២៩.០៣៧
វិលស៍	៦៨១.៨៨៣	២.៧៧១.១៦១	៦៦០.២៤៧	២.៦៧២.៦៥៨
ប្រេងឥន្ធនៈ	២៥៤.៧៣១	១.០៣៤.៨៨១	២៥៥.៦៥៧	១.០៣៤.៧១៦
ប្រាក់បៀវត្ស និង ប្រាក់ឈ្នួល	៤១៣.០១០	១.៦៧៨.០៦២	៣៥៧.៣២៥	១.៤៤៦.៣៨៣
ចំណាយការថែទាំ	២០២.៨៦២	៨២៤.០៣១	១៣៨.០៣៨	៥៥៨.៧៤២
ចំណាយការថែទាំ និងជួសជុលកុងតឺន័រ	-	-	១២០	៤៨៥
ចំណាយលើសេវាកម្មស្តុកស្តុក	៣៣.៣០២	១៣៥.៤០៣	-	-
ចំណាយផ្សេងៗ	៦១.២៩៨	២៤៩.១៤១	២០.២៣៤	៨១.៩៩១
	២.២១៩.៧៦៨	៩.០១៩.៩៩៤	១.៩០៨.២០៤	៧.៧២៤.០១២

	មិនបានធ្វើសវនកម្ម			
	សម្រាប់រយៈពេល ១២ខែ			
	៣១ ធ្នូ ២០១៩		៣១ ធ្នូ ២០១៨	
	ដុល្លារអាមេរិក	គិតជាពាន់រៀល	ដុល្លារអាមេរិក	គិតជាពាន់រៀល
ផ្តៃដងយោង	២.២៦៤.៥៤០	៩.១៧៥.៩១៦	១.៧៣៥.៨០០	៧.០២១.៣១១
វិលស៍	២.៧២៤.៤៣៥	១១.០៣៩.៤១១	២.៦១៩.៦៧៧	១០.៥៩៦.៥៩៣
ប្រេងឥន្ធនៈ	៩៣២.២៦២	៣.៧៧៧.៥២៦	៨៣៨.៧៩០	៣.៣៩២.៩០៦
ប្រាក់បៀវត្ស និង ប្រាក់ឈ្នួល	១.៥៤៩.៤១៩	៦.២៧៨.២៤៦	១.៣៦១.០១០	៥.៥០៥.២៨៥
ចំណាយការថែទាំ	៦៩០.៥០៥	២.៧៩៧.៩២៦	៥១០.៥៥៦	២.០៦៥.១៩៧
ចំណាយលើការគ្រប់គ្រងអាជីវកម្មខ្សាច់	២១.០០០	៨៥.០៩២	៦.៦០៨	២៦.៧៣១
ចំណាយការថែទាំ និងជួសជុលកុងតឺន័រ	-	-	១៧៧	៧១៦
ចំណាយលើសេវាកម្មស្តុកស្តុក	១៤៨.៨៨២	៦០៣.២៧១	-	-
ចំណាយផ្សេងៗ	២៥២.២០១	១.០២១.៩១៧	១៦២.១៦៤	៦៥៥.៩៥៤
	៨.៥៨៣.២៤៤	៣៤.៧៧៩.៣០៥	៧.២៣៤.៧៨២	២៩.២៦៤.៦៩៣

២១. ចំណូលផ្សេងៗ

	មិនបានធ្វើសវនកម្ម			
	សម្រាប់រយៈពេល ៣ខែ			
	៣១ ធ្នូ ២០១៩		៣១ ធ្នូ ២០១៨	
	ដុល្លារអាមេរិក	គិតជាពាន់រៀល	ដុល្លារអាមេរិក	គិតជាពាន់រៀល
ចំណូលពីការជួល	៣១៧.០២៣	១.២៨៧.១៩៨	១៩៧.៣១៧	៧៩៨.៦០៨
ចំណូលពីការប្រាក់៖				
- ប្រាក់បញ្ញើជាមួយស្ថាប័នហិរញ្ញវត្ថុ	៣៤៥.០៦៣	១.៤០២.២៧០	៣៣៩.៧៥៧	១.៣៧៤.៥៩៣
- ថ្លៃជួលត្រូវទទួល	៤៣.៣៣៦	១៧៥.៩៩៦	-	-
លុបចោលលើឱនភាពនៃការខាតបង់នៃ គណនីពាណិជ្ជដែលបានកត់ត្រា	-	-	១១៤.៨៨៧	៤៦៤.៧១៨
ចំណូលផ្សេងៗ	៤១.០៥២	១៧២.៧៤៧	២០.២៥៧	៨១.៩៨៩
	៧៤៦.៤៧៤	៣.០៣៨.២១១	៦៧២.២១៨	២.៧១៩.៩០៨

	មិនបានធ្វើសវនកម្ម			
	សម្រាប់រយៈពេល ១២ខែ			
	៣១ ធ្នូ ២០១៩		៣១ ធ្នូ ២០១៨	
	ដុល្លារអាមេរិក	គិតជាពាន់រៀល	ដុល្លារអាមេរិក	គិតជាពាន់រៀល
ចំណូលពីការជួល	៩៧២.២២៤	៣.៩៣៩.៤៥២	៦៥៧.៥៥៣	២.៦៥៩.៨០២
ចំណូលពីការប្រាក់៖				
- ប្រាក់បញ្ញើជាមួយស្ថាប័នហិរញ្ញវត្ថុ	១.៣៦៣.៧៧៦	៥.៥២៦.០២០	៦១៥.៥០១	២.៤៨៩.៧០២
- ថ្លៃជួលត្រូវទទួល	១៤២.៩០៦	៥៧៩.០៥៥	-	-
ផលប៉ះពាល់នៃប្រាក់កក់ត្រូវបង់រយៈពេល វែង	១១៨.៧៥៧	៤៨១.២០៣	-	-
លុបចោលលើឱនភាពនៃការខាតបង់នៃ គណនីពាណិជ្ជដែលបានកត់ត្រា	២.៨៨២	១១.៦៧៨	១១៤.៨៨៧	៤៦៤.៧១៨
ចំណូលពីការវិនិយោគសុទ្ធលើការជួលបន្ត	១.៤០៨.២៦២	៥.៧០៦.២៧៨	-	-
ចំណូលផ្សេងៗ	១១២.៣៤៦	៤៥៥.២២៦	៦៩.៧១៧	២៨២.០០៥
	៤.១២១.១៥៣	១៦.៦៩៨.៩១២	១.៤៥៧.៦៥៨	៥.៨៩៦.២២៧

២២. ចំណាយទូទៅ និងចំណាយរដ្ឋបាល

	មិនបានធ្វើសវនកម្ម			
	សម្រាប់រយៈពេល ៣ខែ			
	៣១ ធ្នូ ២០១៩		៣១ ធ្នូ ២០១៨	
	ដុល្លារអាមេរិក	គិតជាពាន់រៀល	ដុល្លារអាមេរិក	គិតជាពាន់រៀល
ចំណាយប្រាក់បៀវត្ស និងអត្ថប្រយោជន៍ផ្សេងៗ	១.០០៨.០២៦	៤.០៩៥.៥៧៦	៨៧៧.៥៨៥	៣.៥៥២.៤៥៧
ចំណាយទឹក ភ្លើង និង ប្រេងឥន្ធនៈ	១១៦.២២៣	៤៧២.២៩៥	១១២.១៤៤	៤៥៣.៩៥១
រំលស់	១១០.២០០	៤៤៧.៦៧២	៩០.៩៨៦	៣៦៨.២៩១
កម្រៃសម្រាប់ក្រុមប្រឹក្សាភិបាល	៥២.០៤៧	២១១.៥២១	៥២.២៨០	២១១.៦៣០
អំណោយសម្ភារទាន	១៧៤.៥៣០	៧០៨.៣១៦	១៥៣.៦៩៩	៦២២.០៥១
ចំណាយផ្គត់ផ្គង់សម្ភារៈការិយាល័យ	៤៤.៦៥៦	១៨១.៤០៤	២៦.០២៤	១០៥.៣៣៣
ចំណាយលើការកំសាន្ត	៥៣.១០៦	២១៦.១៩៣	៣៨.២០៥	១៥៤.៧១៧
ចំណាយការជួសជុល និងថែទាំ	៥៣.៤៥៦	២១៧.១៥២	៣១.៣៣០	១២៦.៨៤៥
ចំណាយទំនាក់ទំនងផ្សេងៗ	១៤.៨៥២	៦០.៣៦៤	១៤.៣០៥	៥៧.៩០៩
ចំណាយលើថ្លៃវិជ្ជាជីវៈ	២១.៨៤៣	៨៨.៧៦៨	២២.៤៣៨	៩០.៧៧៩
ចំណាយលើការធ្វើដំណើរ	២៧.២៣១	១១០.៦៤៣	២០.២៦៤	៨២.០០៤
ចំណាយពន្ធផ្សេងៗ	១៣.៥៨៦	៥៥.១៤៥	១២.៩៤៥	៥២.៤១៧
ចំណាយផ្សេងៗ	៦៨.០៦៤	២៧៧.៣០០	៨៥.៨២៨	៣៤៧.៥១៤
	១.៧៥៧.៨២០	៧.១៤២.៣៤៩	១.៥៣៨.០៣៣	៦.២២៥.៨៩៨

២២. ចំណាយទូទៅ និងចំណាយរដ្ឋបាល (ត)

	មិនបានធ្វើសវនកម្ម			
	សម្រាប់រយៈពេល ១២ខែ			
	៣១ ធ្នូ ២០១៩		៣១ ធ្នូ ២០១៨	
	ដុល្លារអាមេរិក	គិតជាពាន់រៀល	ដុល្លារអាមេរិក	គិតជាពាន់រៀល
ចំណាយប្រាក់បៀវត្ស និងអត្ថប្រយោជន៍ផ្សេងៗ	៣.៧៧១.៥៩៣	១៥.២៨២.៤៩៥	៣.៥០៣.៨០២	១៤.១៧២.៨៧៩
កំណាយទឹក ភ្លើង និង ប្រេងឥន្ធនៈ	៤៥៦.១៣២	១.៨៤៨.២៤៧	៤៤០.០៧៩	១.៧៨០.១២០
វិលស័	៣៩៩.៥២១	១.៦០២.៦៥១	៣៤៣.៥៧៨	១.៣៨៩.៧៧៣
កម្រៃសម្រាប់ក្រុមប្រឹក្សាភិបាល	២០៨.៧៨៧	៨៤៦.០០៥	២០៩.១៩៧	៨៤៦.២០២
អំណោយសន្ធាវាទ	៤៥៤.៧៣៧	១.៨៤២.៥៩៤	៤៩២.១៦៨	១.៩៩០.៨២០
ចំណាយផ្គត់ផ្គង់សម្ភារៈការិយាល័យ	១៥៩.១៦៣	៦៤៤.៩២៨	៩១.៣៤៨	៣៦៩.៥០៣
ចំណាយលើការកំសាន្ត	៣០៤.៧៨១	១.២៣៤.៩៧៣	២១៦.២៥៤	៨៧៤.៧៤៧
ចំណាយការជួសជុល និងថែទាំ	១៩០.៦៣៤	៧៧២.៤៤៩	១៤៦.៧៤៤	៥៩៣.៥៧៩
ចំណាយទំនាក់ទំនងផ្សេងៗ	៦០.៧១២	២៤៦.០០៥	៥៩.៥៧៨	២៤០.៩៩៣
ចំណាយលើថ្លៃវិជ្ជាជីវៈ	៨៦.៩៤៣	៣៥២.២៩៣	៣៩.០៥៧	១៥៧.៩៨៦
ចំណាយលើការធ្វើដំណើរ	១០៣.១២២	៤១៧.៨៥០	៥៦.៦០៤	២២៨.៩៦៣
ចំណាយពន្ធផ្សេងៗ	៣៧.០៨៨	១៥០.២៨១	៦៧.៦៦៩	២៧៣.៧២១
ឱនភាពលើគណនីត្រូវទទួល	១៧៣.៨១៤	៧០៤.២៩៤	-	-
ការជម្រះចេញពីបញ្ជីនៃទ្រព្យសម្បត្តិ រោងចក្រ និងបរិក្ខារ	-	-	៨.៧៦៨	៣៥.៤៦៧
ការខាតបង់លើការលក់ទ្រព្យសម្បត្តិ រោងចក្រ បរិក្ខារ	-	-	៥២.២៤៦	២១១.៣៣៥
ចំណាយផ្សេងៗ	២៧០.៥៤០	១.០៩៦.២២៨	៣៦៦.១៨០	១.៤៨៨.១៩៧
	៦.៦៧៣.៥៦៧	២៧.០៤១.២៩៣	៦.០៩៣.២៧២	២៤.៦៤៧.២៨៥

២៣. ចំណាយហិរញ្ញប្បទាន

	មិនបានធ្វើសវនកម្ម			
	សម្រាប់រយៈពេល ៣ខែ			
	៣១ ធ្នូ ២០១៩		៣១ ធ្នូ ២០១៨	
	ដុល្លារអាមេរិក	គិតជាពាន់រៀល	ដុល្លារអាមេរិក	គិតជាពាន់រៀល
ចំណាយការប្រាក់លើ				
- កម្ចី	២៤៨.៣៩៦	១.០០៩.៥៨៥	២៧៥.០៧៧	១.១១៣.៥០៦
- បំណុលពីការជួល	២៨.៨៩១	១១៧.៣៣២	-	-
ផលប៉ះពាល់នៃ				
- ភាគលាភធានាត្រូវបង់	១៣.១៧៧	៥៤.៥០២	១៨.៩៩២	៧៦.៨៧៩
	២៩០.៤៦៤	១.១៨១.៤១៩	២៩៤.០៦៩	១.១៩០.៣៨៥

២៣. ចំណាយហិរញ្ញប្បទាន (ត)

	មិនបានធ្វើសវនកម្ម			
	សម្រាប់រយៈពេល ១២ខែ			
	៣១ ធ្នូ ២០១៩		៣១ ធ្នូ ២០១៨	
	ដុល្លារអាមេរិក	គិតជាពាន់រៀល	ដុល្លារអាមេរិក	គិតជាពាន់រៀល
ចំណាយការប្រាក់លើ				
- កម្ចី	១.០១៩.៥៧៧	៤.១៣១.៣២៦	១.០៩៤.៧២៩	៤.៤២៨.១៧៩
- បំណុលពីការជួល	៩៥.២៧០	៣៨៦.០៣៤	-	-
ផលប៉ះពាល់នៃ				
- ប្រាក់កក់ត្រូវទទួលរយៈពេលវែង	២៣៧.៥១៣	៩៦២.៤០៣	-	-
- ភាគលាភធានាត្រូវបង់	៥២.៨៦៩	២១៤.២២៥	៧៥.៤៩៨	៣០៥.៣៨៩
	១.៤០៥.២២៩	៥.៦៩៣.៩៨៨	១.១៧០.២២៧	៤.៧៣៣.៥៦៨

២៤. ចំណាយពន្ធ

	មិនបានធ្វើសវនកម្ម			
	សម្រាប់រយៈពេល ៣ខែ			
	៣១ ធ្នូ ២០១៩		៣១ ធ្នូ ២០១៨	
	ដុល្លារអាមេរិក	គិតជាពាន់រៀល	ដុល្លារអាមេរិក	គិតជាពាន់រៀល
ចំណាយពន្ធលើប្រាក់ចំណេញ៖				
ពន្ធប្រាក់ចំណេញក្នុងគ្រា	៥៩១.០៨០	២.៤០៣.០៧៧	១២៩.៧១៦	៥២៦.៦៩៤
ចំណាយពន្ធពន្យារ ៖				
ភាពខុសគ្នាបណ្តោះអាសន្ន	២២៤.៧៤៩	៩១០.៧៨៩	២៦៤.១០០	១.០៦៥.៣៤៦
សំវិធានធនដែលលើសក្នុងឆ្នាំមុន	-	-	(៩១.៧៦៤)	(៣៧០.៩៦០)
	២២៤.៧៤៩	៩១០.៧៨៩	១៧២.៣៣៦	៦៩៤.៣៨៦
ចំណាយពន្ធសរុប	៨១៥.៨២៩	៣.៣១៣.៨៦៦	៣០២.០៥២	១.២២១.០៨០

២៤. ចំណាយពន្ធ (ត)

	មិនបានធ្វើសវនកម្ម			
	សម្រាប់រយៈពេល ១២ខែ			
	៣១ ធ្នូ ២០១៩		៣១ ធ្នូ ២០១៨	
	ដុល្លារអាមេរិក	គិតជាពាន់រៀល	ដុល្លារអាមេរិក	គិតជាពាន់រៀល
ចំណាយពន្ធលើប្រាក់ចំណេញ៖				
ពន្ធប្រាក់ចំណេញក្នុងគ្រា	២.៥៨១.៥០៩	១០.៤៦០.២៧៤	២.១៨១.០២០	៨.៨២២.២២៦
ខ្លះ/(លើស) សំវិធានពន្ធក្នុងឆ្នាំមុន	១៤.៩៤៣	៦០.៥៩០	(៥៩.១៤៧)	(២៣៩.២៩០)
	<u>២.៥៩៦.៤៥២</u>	<u>១០.៥២០.៨៦៤</u>	<u>២.១២១.៨៧៣</u>	<u>៨.៥៨២.៩៣៦</u>
ចំណាយពន្ធពន្យារ ៖				
ភាពខុសគ្នាបណ្តោះអាសន្ន	២៥១.០៣៤	១.០១៧.១៩០	(២៦៧៤២២២)	(១០.៨១៧.២២៨)
ខ្លះ សំវិធានពន្ធក្នុងឆ្នាំមុន	-	-	១៣៣.៩២៦	៥៤១.៧៣១
	<u>២៥១.០៣៤</u>	<u>១.០១៧.១៩០</u>	<u>(២.៥៤០.២៩៦)</u>	<u>(១០.២៧៥.៤៩៧)</u>
ចំណាយពន្ធសរុប	<u>២.៨៤៧.៤៨៦</u>	<u>១១.៥៣៨.០៥៤</u>	<u>(៤១៨.៤២៣)</u>	<u>(១.៦៩២.៥៦១)</u>

ផ្អែកលើច្បាប់ស្តីពីសារពើពន្ធរបស់ព្រះរាជាណាចក្រកម្ពុជា ក.ស.ក មានកាតព្វកិច្ចក្នុងការបង់ពន្ធលើប្រាក់ចំណេញក្នុងអត្រា២០% (២០១៨៖ ២០%) នៃប្រាក់ចំណេញជាប់ពន្ធ ឬពន្ធអប្បបរមាក្នុងអត្រា ១% (២០១៨ ៖ ១%) នៃប្រាក់ចំណូលសរុប, មួយណាដែលមានតម្លៃធំជាង។

២៥. ចំណេញក្នុងមួយភាគហ៊ុន

	មិនបានធ្វើសវនកម្ម			
	សម្រាប់រយៈពេល ៣ខែ			
	៣១ ធ្នូ ២០១៩		៣១ ធ្នូ ២០១៨	
	ដុល្លារអាមេរិក	គិតជាពាន់រៀល	ដុល្លារអាមេរិក	គិតជាពាន់រៀល
ចំណេញសម្រាប់ផ្តល់ដល់ភាគហ៊ុនិក				
ធម្មតា	៣.១០៣.៦០០	១២.៦១០.៩៤៣	២.១៤៥.៧៥៩	៨.៦៨៥.៥៨៨
ចំនួនភាគហ៊ុនធម្មតាដែលបានដាក់លក់គិតជាមធ្យម	<u>២០.៦៨៤.៣៦៥</u>	<u>២០.៦៨៤.៣៦៥</u>	<u>២០.៦៨៤.៣៦៥</u>	<u>២០.៦៨៤.៣៦៥</u>
ចំណេញក្នុងមួយភាគហ៊ុនគោល	០,១៥	០,៦១	០,១០	០,៤២
ចំណេញក្នុងមួយភាគហ៊ុនដែលថយចុះ	០,១៥	០,៦១	០,១០	០,៤២

២៥. ចំណេញក្នុងមួយភាគហ៊ុន (ត)

	មិនបានធ្វើសវនកម្ម សម្រាប់រយៈពេល ១២ខែ			
	៣១ ធ្នូ ២០១៩		៣១ ធ្នូ ២០១៨	
	ដុល្លារអាមេរិក	គិតជាពាន់រៀល	ដុល្លារអាមេរិក	គិតជាពាន់រៀល
ចំណេញសម្រាប់ផ្តល់ដល់ភាគហ៊ុនិក				
ធម្មតា	១១.៨៩២.២៥៩	៤៨.១៨៧.៤៣៤	៨.១៣៦.៨៩១	៣២.៩១៣.៧២៥
ចំនួនភាគហ៊ុនធម្មតាដែលបានដាក់លក់គិតជាមធ្យម	២០.៦៨៤.៣៦៥	២០.៦៨៤.៣៦៥	២០.៦៨៤.៣៦៥	២០.៦៨៤.៣៦៥
ចំណេញក្នុងមួយភាគហ៊ុនគោល	០,៥៧	២,៣៣	០,៣៩	១,៥៩
ចំណេញក្នុងមួយភាគហ៊ុនដែលថយចុះ	០,៥៧	២,៣៣	០,៣៩	១,៥៩

ចំណេញក្នុងមួយភាគហ៊ុនដែលថយចុះ ត្រូវបានគណនាដោយកាត់កងចំនួនភាគហ៊ុនធម្មតា ដែលមិនទាន់បានដាក់លក់ជាមធ្យម ដើម្បីសន្មតនូវការផ្លាស់ប្តូរនូវភាគហ៊ុនធម្មតាដែលអាចធ្លាក់តម្លៃទាំងអស់។
ក.ស.ភ មិនមានភាគហ៊ុនធម្មតាដែលអាចធ្លាក់តម្លៃទេក្នុងការិយបរិច្ឆេទនេះ។ ដូច្នេះចំណេញក្នុងមួយភាគហ៊ុនដែលថយចុះមានតម្លៃស្មើចំណេញក្នុងមួយភាគហ៊ុនគោល។

២៦. ភាគលាភត្រូវបានបង់

នៅថ្ងៃទី២៩ ខែមីនា ឆ្នាំ២០១៩ ក្រុមប្រឹក្សាភិបាលបានអនុម័តនៅក្នុងការចែកភាគលាភសម្រាប់ការិយបរិច្ឆេទ ថ្ងៃទី៣១ ខែធ្នូ ឆ្នាំ២០១៨ ទៅកាន់ភាគហ៊ុនិក តាមប្រភេទភាគហ៊ុនដូចខាងក្រោម៖

- ភាគហ៊ុនិកដែលកាន់ភាគហ៊ុនប្រភេទ "ក" ទទួលបានភាគលាភបន្ថែមចំនួន ៧៩.១៣១ដុល្លារអាមេរិក (សមមូលទៅនឹង ៣១៧.៧១១.៨៤៦រៀល) បន្ថែមពីលើភាគលាភធានាសរុប។
- ភាគហ៊ុនិកដែលកាន់ភាគហ៊ុនប្រភេទ "ខ" ទទួលបានភាគលាភសរុបចំនួន ៦២២.៦៦៥ដុល្លារអាមេរិក (សមមូលទៅនឹង២.៥០០.០០០រៀល)។

ភាគលាភទាំងនេះត្រូវបានទូទាត់នៅថ្ងៃទី១០ ខែមេសា ឆ្នាំ២០១៩។

២៧. អំណាចបញ្ជាប្រតិបត្តិការសំខាន់ៗ

(ក) ក.ស.ភ មានប្រតិបត្តិការសំខាន់ៗជាមួយ នឹងបុគ្គលពាក់ព័ន្ធនៅក្នុងការិយបរិច្ឆេទមានដូចខាងក្រោម៖

	មិនបានធ្វើសវនកម្ម សម្រាប់រយៈពេល ៣ខែ			
	៣១ ធ្នូ ២០១៩		៣១ ធ្នូ ២០១៨	
	ដុល្លារអាមេរិក	គិតជាពាន់រៀល	ដុល្លារអាមេរិក	គិតជាពាន់រៀល
បុគ្គលពាក់ព័ន្ធ				
ក.ស.ហ				
ចំណាយការប្រាក់	២៤៨.៣៩៦	១.០០៩.៥៨៥	២៧៥.០៧៧	១.១១៣.៥០៦
ក.ស.ហ និង ក.ស.ជ				
អំណោយសម្ភារៈ	១០.៨៤១	៤៤.០២១	៤.៥៨២	១៨.៥៧២

២៧. កំណត់បន្ទាញ់បុគ្គលពាក់ព័ន្ធ (ត)

	មិនបានធ្វើសវនកម្ម			
	សម្រាប់រយៈពេល ១២ខែ			
	៣១ ធ្នូ ២០១៩		៣១ ធ្នូ ២០១៨	
	ដុល្លារអាមេរិក	គិតជាពាន់រៀល	ដុល្លារអាមេរិក	គិតជាពាន់រៀល
<u>បុគ្គលពាក់ព័ន្ធ</u>				
ក.ស.ហ				
ចំណាយការប្រាក់	១.០១៩.៥៧៧	៤.១៣១.៣២៦	១.០៩៤.៧២៩	៤.៤២៨.១៧៩
<u>ក.ស.ហ និង ក.ស.ជ</u>				
កំណាយសព្វាទាន	៣៤.០៣៥	១៣៧.៩១០	៤១.៨១៣	១៦៩.១៣៤

(ខ) អត្ថប្រយោជន៍គណៈគ្រប់គ្រងសំខាន់ៗ សម្រាប់ដំណាច់ការិយបរិច្ឆេទមានដូចខាងក្រោម៖

	មិនបានធ្វើសវនកម្ម			
	សម្រាប់រយៈពេល ៣ខែ			
	៣១ ធ្នូ ២០១៩		៣១ ធ្នូ ២០១៨	
	ដុល្លារអាមេរិក	គិតជាពាន់រៀល	ដុល្លារអាមេរិក	គិតជាពាន់រៀល
អត្ថប្រយោជន៍និយោជកក្នុងរយៈពេលខ្លី	៥២.០៤៧	២១១.៥២១	៥២.២៨០	២១១.៦៣០

	មិនបានធ្វើសវនកម្ម			
	សម្រាប់រយៈពេល ១២ខែ			
	៣១ ធ្នូ ២០១៩		៣១ ធ្នូ ២០១៨	
	ដុល្លារអាមេរិក	គិតជាពាន់រៀល	ដុល្លារអាមេរិក	គិតជាពាន់រៀល
អត្ថប្រយោជន៍និយោជកក្នុងរយៈពេលខ្លី	២០៨.៧៨៧	៨៤៦.០០៥	២០៩.១៩៧	៨៤៦.២០២

២៨. កម្មវត្ថុ និងគោលការណ៍នៃការគ្រប់គ្រងហានិភ័យហិរញ្ញវត្ថុ

កម្មវត្ថុនៃការគ្រប់គ្រងហានិភ័យហិរញ្ញវត្ថុរបស់ ក.ស.ភ គឺដើម្បីបង្កើនប្រសិទ្ធភាពតម្លៃសម្រាប់ភាគហ៊ុនិក ហើយទន្ទឹមគ្នានេះក៏ដើម្បីកាត់បន្ថយសក្តានុពលនៃផលប៉ះពាល់មិនល្អ ដែលអាចកើតឡើងដោយសារការប្រែប្រួលនៃទីផ្សារហិរញ្ញវត្ថុ។

ក្រុមប្រឹក្សាភិបាលមានទំនួលខុសត្រូវលើការកំណត់កម្មវត្ថុនេះ និង គោលការណ៍មូលដ្ឋាននៃការគ្រប់គ្រងហានិភ័យហិរញ្ញវត្ថុរបស់ ក.ស.ភ។ ហេតុនេះគណៈគ្រប់គ្រងបានបង្កើតគោលការណ៍លំអិតដូចជា កម្រិតសិទ្ធិអំណាចត្រួតពិនិត្យការទទួលខុសត្រូវការកំណត់ និង វាស់វែងអត្តសញ្ញាណហានិភ័យ និងកំណត់ផលប៉ះពាល់ដោយអនុលោមតាមកម្មវត្ថុនិងគោលការណ៍មូលដ្ឋានដែលបានអនុម័តដោយក្រុមប្រឹក្សាភិបាល។

២៨. កម្មវត្ថុ និងគោលការណ៍នៃការគ្រប់គ្រងហានិភ័យហិរញ្ញវត្ថុ (ត)

ក. ហានិភ័យឥណទាន

ហានិភ័យឥណទាន គឺជាការខាតបង់ផ្នែកហិរញ្ញវត្ថុរបស់ ក.ស.ភ ដោយដៃគូពាណិជ្ជកម្មមិនបានបំពេញកាតព្វកិច្ចដូចមានចែងក្នុងកិច្ចសន្យា។ ក.ស.ភ ប្រឈមនឹងហានិភ័យឥណទានភាគច្រើនពីការលក់ជាឥណទាន។ តាមគោលការណ៍ ក.ស.ភ ត្រូវត្រួតពិនិត្យជាប្រចាំទៅលើស្ថានភាពហិរញ្ញវត្ថុដៃគូពាណិជ្ជកម្មសមភាគីដើម្បីធានាថា ក.ស.ភ ប្រឈមនឹងហានិភ័យឥណទានតិចបំផុត។

ហានិភ័យឥណទានដែល ក.ស.ភ ងាយរងផលប៉ះពាល់ គឺតាមរយៈគណនីត្រូវទទួលបានពីអភិវឌ្ឍន៍។ អាយុកាលឥណទានរបស់ ក.ស.ភ មានរយៈពេលពី១ ទៅ ៣ខែ (២០១៨:១ ទៅ ៣ខែ) ហើយ ក.ស.ភ ព្យាយាមធ្វើការគ្រប់គ្រងយ៉ាងដិតដល់ លើគណនីត្រូវទទួលបានដែលមិនទាន់ប្រមូលដើម្បីកាត់បន្ថយហានិភ័យឥណទានអោយទាបបំផុត។ សមតុល្យដែលហួសកាលកំណត់ ត្រូវបានពិនិត្យឡើងវិញយ៉ាងទៀងទាត់ដោយគណៈគ្រប់គ្រង។

ខ. ហានិភ័យសាច់ប្រាក់ងាយស្រួល និងលំហូរសាច់ប្រាក់

ហានិភ័យសាច់ប្រាក់ងាយស្រួល និង លំហូរសាច់ប្រាក់កើតឡើងពីការគ្រប់គ្រងរបស់ ក.ស.ភ ទៅលើមូលធនបង្វិល។ វាគឺជាហានិភ័យមួយ ដែល ក.ស.ភ នឹងជួបប្រទះផលលំបាកក្នុងការបំពេញនូវកាតព្វកិច្ចហិរញ្ញវត្ថុ នៅពេលដែលដល់កាលកំណត់ត្រូវសង។

ក.ស.ភ គ្រប់គ្រងយ៉ាងយកចិត្តទុកដាក់លើកាលកំណត់នៃបំណុលចាស់ៗ លំហូរសាច់ប្រាក់ពីប្រតិបត្តិការ និង ភាពមានស្រាប់នៃមូលនិធិយ៉ាងសកម្ម ដើម្បីធានាបាននូវរាល់តម្រូវការប្រតិបត្តិការវិនិយោគ និង ហិរញ្ញប្បទាន។ នៅក្នុងយុទ្ធសាស្ត្រនៃការគ្រប់គ្រងហានិភ័យសាច់ប្រាក់ងាយស្រួល ក.ស.ភ ធ្វើការរក្សានូវកម្រិតសាច់ប្រាក់ និង សាច់ប្រាក់សមមូលគ្រប់គ្រាន់សម្រាប់គាំទ្រដល់សកម្មភាពប្រតិបត្តិការរបស់ ក.ស.ភ។

គ. ហានិភ័យអត្រាការប្រាក់

ហានិភ័យអត្រាការប្រាក់ គឺជាហានិភ័យដែលតម្លៃទីផ្សារ ឬលំហូរសាច់ប្រាក់នាពេលអនាគត នៃឧបករណ៍ហិរញ្ញវត្ថុរបស់ ក.ស.ភ អាចនឹងប្រែប្រួលដោយសារតែការប្រែប្រួលរបស់អត្រាការប្រាក់ទីផ្សារ។

ការប្រឈមរបស់ ក.ស.ភ ទៅនឹងហានិភ័យអត្រាការប្រាក់ គឺទាក់ទងនឹងកម្ចី។ ក.ស.ភ គ្រប់គ្រងហានិភ័យអត្រាការប្រាក់របស់ខ្លួន ដោយត្រួតពិនិត្យយ៉ាងយកចិត្តទុកដាក់លើបំណុលទីផ្សារ ហើយសំខាន់ជាងនេះទៀត គឺរក្សាដោយប្រុងប្រយ័ត្នអោយបាន នូវការលាយឡំគ្នានៃកម្ចីដែលមានអត្រាថេរ និងអត្រាអថេរ។ ក.ស.ភ ពុំបានប្រើប្រាស់ដេរីវេទីវឌ្ឍន៍ឧបករណ៍ហិរញ្ញវត្ថុ ដើម្បីកាត់បន្ថយហានិភ័យរបស់ប្រាក់បំណុលដែលត្រូវសងនោះទេ។

២៩. យថាភាពនៃពន្ធ

នៅក្នុងប្រទេសកម្ពុជា បទបញ្ញត្តិស្តីពីពន្ធដារ រួមមាន អនុក្រឹត្យ ប្រកាស សារាចរណែនាំ និង សេចក្តីជូន ដំណឹងផ្សេងៗ ដែលជាញឹកញយតែងមានការកែតម្រូវតាមរយៈការធ្វើវិសោធនកម្ម របស់អគ្គនាយកដ្ឋានពន្ធដារ ដែលកត្តានេះអាចនាំឲ្យភាគីពាក់ព័ន្ធ អាចនឹងធ្វើការបកស្រាយផ្សេងៗពីគ្នា ទៅលើបទដ្ឋានគតិយុត្តិទាំងនោះ។ តាមនីតិវិធីច្បាប់ មន្ត្រីពន្ធដារនឹងចុះធ្វើការត្រួតពិនិត្យឡើងវិញ ដើម្បីធ្វើការផ្តោតពិនិត្យ តាមកំរិតទោសទណ្ឌ និង ការពិន័យលើការប្រាក់ជាដើម ចំពោះបទល្មើស ពាក់ព័ន្ធនឹងពន្ធដារ។ ភាពបំបែបរូបជាញឹកញាប់នៃច្បាប់ពន្ធដារ អាចនាំឲ្យកើតមានជាហានិភ័យ យ៉ាងខ្ពស់ចំពោះអង្គការនានាពេលខាងមុខ។ ថ្នាក់គ្រប់គ្រងជឿជាក់ថា ខ្លួនមាន ហេតុផលសមរម្យ និងគ្រប់គ្រាន់សំរាប់បំណុលពន្ធ ដោយផ្អែកលើការបកស្រាយរបស់បទបញ្ញត្តិនៃពន្ធនាពេល បច្ចុប្បន្ន។

៣០. ចំនែងរូបភាពនៃសេវាកម្មរបស់ក្រុមហ៊ុន

តម្រូវការសេវាលើសេវាកម្មរបស់ ក.ស.ភ គឺផ្អែកទៅលើបម្រែបម្រួលតាមរដូវកាល ដែលជាលទ្ធផលពី តម្រូវការដ៏ខ្ពស់សម្រាប់ផលិតផលកាក់ដេរ វត្ថុធាតុដើមវាយនភណ្ឌ និងសម្ភារៈសំណង់។ តាមប្រវត្តិនៃប្រតិបត្តិ ការអាជីវកម្ម តម្រូវការខ្ពស់បំផុតនៃសេវាកម្មរបស់ក្រុមហ៊ុន គឺស្ថិតនៅក្នុងឆមាសទី៣នៃការិយបរិច្ឆេទ ដែល បណ្តាលមកពីតម្រូវការខ្ពស់នៃការនាំចេញទៅសហរដ្ឋអាមេរិក និងការនាំចូលពីប្រទេសចិន។

៣១. ប្រតិបត្តិការណ៍សំខាន់ៗក្នុងកំឡុងពេលហិរញ្ញវត្ថុ

នៅថ្ងៃទី១៥ ខែកុម្ភៈ ឆ្នាំ២០១៩ ក.ស.ភ បានចុះកិច្ចព្រមព្រៀងជួលរយៈពេល ៤០ឆ្នាំ ជាមួយក្រុមហ៊ុន ប្រ៊ិនត្រេដ ខូអិលធីឌី ហៅកាត់ថា (ប្រ៊ិនត្រេដ) ដើម្បីជួលដីពី ប្រ៊ិនត្រេដ នៅសង្កាត់ឌីឡូម៉ែតលេខ៦ ខណ្ឌ ឫស្សីកែវ និងក្រុងព្រះសីហនុ ដែលមានទំហំ ៧០.៤២៤,២៤ ម៉ែត្រការ៉េ។

នៅថ្ងៃទី១៥ ខែមីនា ឆ្នាំ២០១៩ ក.ស.ភ បានចុះកិច្ចព្រមព្រៀងជួលរយៈពេល ៤០ឆ្នាំ ជាមួយក្រុមហ៊ុន ហ៊ិយ បាង អិនវេសមេន ក្រុមហ៊ុន ហៅកាត់ថា (ហ៊ិយ បាង) ដើម្បីជួលដីទៅឲ្យ ហ៊ិយ បាង នៅសង្កាត់ឌីឡូម៉ែតលេខ៦ ខណ្ឌឫស្សីកែវ និងក្រុងព្រះសីហនុ ដែលមានទំហំ ៤០.០០០ ម៉ែត្រការ៉េ។

នៅថ្ងៃទី១៥ ខែមីនា ឆ្នាំ២០១៩ ក.ស.ភ បានចុះកិច្ចព្រមព្រៀងជួលរយៈពេល ៤០ឆ្នាំ ជាមួយក្រុមហ៊ុន មេគង្គ អូរីហ្សា ក្រេឌីង ខូអិលធីឌី ហៅកាត់ថា (មេគង្គ អូរីហ្សា) ដើម្បីជួលដីទៅឲ្យ មេគង្គ អូរីហ្សា នៅសង្កាត់ ឌីឡូម៉ែតលេខ៦ ខណ្ឌឫស្សីកែវ ដែលមានទំហំ ១៧.០០០ម៉ែត្រការ៉េ។

ផ្នែកទី ៤
ការពិភាក្សា និងការវិភាគ
របស់គណៈគ្រប់គ្រង

ក- ទិដ្ឋភាពទូទៅនៃប្រតិបត្តិការ

ក. ស. ភ. គឺជាកំពង់ផែអន្តរជាតិមួយក្នុងចំណោមកំពង់ផែអន្តរជាតិទាំងពីរក្នុងប្រទេសកម្ពុជា។ ក. ស. ភ. មានមណ្ឌលអាជីវកម្មលាតសន្ធឹងពីភ្នំពេញ ដល់ទន្លេមេគង្គក្រោម (អ្នកល្បឿន) និងពីភ្នំពេញ ដល់ទន្លេមេគង្គលើ (ទន្លេបិទ) ដែលកំណត់ក្នុងអនុក្រឹត្យលេខ០១ ចុះថ្ងៃទី៥ ខែមករា ឆ្នាំ២០០៩។ ក. ស. ភ. មានមុខងារជាអាជ្ញាធរផែ និងជាប្រតិបត្តិករផែ ដូចមានលម្អិតក្នុងផ្នែក១ ចំណុចទី២ នៃរបាយការណ៍ប្រចាំត្រីមាសទី៤ ឆ្នាំ២០១៩នេះ។

បរិមាណកុងតឺន័រឆ្លងកាត់ ក. ស. ភ. សម្រាប់រយៈពេល ១២ខែ ឆ្នាំ២០១៩ មានការកើនឡើងចំនួន ៦៧.៤៧៤ ធីអ៊ីយូ ឬស្មើនឹង ៣១,៥៩% បើធៀបនឹង១២ខែ ឆ្នាំ២០១៨។ រីឯកុងតឺន័រឆ្លងកាត់ក្នុងត្រីមាសទី៤ ឆ្នាំ២០១៩ មានការកើនឡើងចំនួន ១៣.៦៧១ ធីអ៊ីយូ ឬស្មើនឹង ២៤,៩៥% បើធៀបនឹងត្រីមាសទី៤ ឆ្នាំ២០១៨។ ចំនួននាវាដឹកទំនិញសរុបសម្រាប់រយៈពេល១២ខែ មានការកើនឡើង ៣៨៦ គ្រឿង ឬស្មើនឹង ១៩,០៨% បើធៀបនឹង១២ខែ ឆ្នាំ២០១៨។ រីឯចំនួននាវាដឹកទំនិញសរុប ក្នុងត្រីមាសទី៤ ឆ្នាំ២០១៩ មានការកើនឡើង ១៤៧ គ្រឿង ឬស្មើនឹង ២៨,៥៤% បើធៀបនឹងត្រីមាសទី៤ ឆ្នាំ២០១៨។ ចំណែកនាវាដឹកអ្នកដំណើរកម្ពុជា និងអន្តរជាតិ សម្រាប់រយៈពេល១២ខែ ឆ្នាំ២០១៩ បានកើនឡើងចំនួន ៤៤ ជើងនាវា ឬស្មើនឹង ៥,៩១% បើធៀបនឹង១២ខែ ឆ្នាំ២០១៨។ ចំណែកនាវាដឹកអ្នកដំណើរកម្ពុជា និងអន្តរជាតិ ក្នុងត្រីមាសទី៤ ឆ្នាំ២០១៩ បានកើនឡើងចំនួន ២ ជើងនាវា ឬស្មើនឹង ០,៧៦% បើធៀបនឹងត្រីមាសទី៤ ឆ្នាំ២០១៨។ ដោយឡែកទំនិញរាយឆ្លងកាត់ ក.ស.ភ. សម្រាប់រយៈពេល១២ខែ ឆ្នាំ២០១៩ បានកើនឡើងចំនួន ៤៥.២៦៤ តោន ឬស្មើនឹង ៦,២០% បើធៀបនឹងរយៈពេល១២ខែ ឆ្នាំ២០១៨។ រីឯទំនិញរាយឆ្លងកាត់ ក. ស. ភ. ក្នុងត្រីមាសទី៤ ឆ្នាំ២០១៩ បានកើនឡើងចំនួន ៤៩.៥០៨ តោន ឬស្មើនឹង ២៨,៣៤% បើធៀបនឹងត្រីមាសទី៤ ឆ្នាំ២០១៨។

ការពិភាក្សា និងការវិភាគរបស់ថ្នាក់ដឹកនាំលើស្ថានភាពហិរញ្ញវត្ថុរបស់ ក. ស. ភ. និងលទ្ធផលប្រតិបត្តិការខាងក្រោមនេះ ធ្វើឡើងផ្អែកលើរបាយការណ៍ហិរញ្ញវត្ថុសង្ខេបបណ្តោះអាសន្ន ដែលត្រូវបានធ្វើការត្រួតពិនិត្យរួចរាល់ដោយសវនករឯករាជ្យសម្រាប់ត្រីមាសទី៤ ឆ្នាំ២០១៩ និងត្រីមាសទី៤ ឆ្នាំ២០១៨ (គិតត្រឹមថ្ងៃទី៣១ ខែធ្នូ) ដូចបង្ហាញក្នុងផ្នែកទី៣ នៃរបាយការណ៍ប្រចាំត្រីមាសទី៤នេះ។

ក.ស.ភ. មានប្រភពចំណូលសំខាន់ៗចំនួន ៤ប្រភេទ៖

- ១. ចំណូលពីការលើកដាក់ក្រោមដងយោង (Stevedoring) ៖ សំដៅលើចំណូលដែលបានមកពីសេវាកម្មផ្ទេរ-ផ្ទុកទំនិញ/កុងតឺន័រពីនាវា និងដឹកជញ្ជូនពីស្ថានផែទៅទីលាននិងពីទីលានមកស្ថានផែ។
- ២. ចំណូលពីការលើកដាក់លើទីលាន (LOLO) ៖ សំដៅលើចំណូលដែលបានមកពីសេវាកម្មលើកដាក់ទំនិញ/កុងតឺន័រពីទីលានដាក់លើថយន្ត និងពីថយន្តដាក់លើទីលាន។
- ៣. ចំណូលពីកិច្ចការផែ (Port Due & Charge) ៖ សំដៅលើចំណូលដែលបានមកពីសេវាកម្មនាវាចរណ៍ និងការចូលចតនាវា រួមមាន ពន្ធលើចំណុះផ្ទុក ពន្ធសំចត ពន្ធប្រឡាយ ថ្លៃឈ្នួល

កណ្តុរាកិច្ច ថ្លៃឈ្នួលនាវាសណ្តោង ថ្លៃឈ្នួលពាក់-ដោះពួរ ថ្លៃឈ្នួលបើក-បិទឃ្នប់នាវា និង ថ្លៃឈ្នួលបោសសម្អាតឃ្នប់នាវា។

៤. ចំណូលពីថ្លៃឈ្នួលស្តុកទំនិញ/កុងតឺន័រ (Storage Fee)៖សំដៅលើចំណូលដែលបានមកពីការស្តុកទំនិញ/កុងតឺន័រនៅលើទីលាន ឬក្នុងឃ្នាំង។ ទំនិញរាយ មានការអនុគ្រោះថ្លៃស្តុក ៥ថ្ងៃទាំងនាំចេញ និងនាំចូល និងទំនិញជាកុងតឺន័រ មានការអនុគ្រោះថ្លៃស្តុក ៥ថ្ងៃសម្រាប់ការនាំចេញ និង៧ថ្ងៃសម្រាប់ការនាំចូល។

១. ការវិភាគចំណូល

១.១. ការវិភាគចំណូល

សម្រាប់រយៈពេល ១២ខែ គិតត្រឹមថ្ងៃទី៣១ ខែធ្នូ ឆ្នាំ២០១៩ ប្រៀបធៀបនឹងរយៈពេល ១២ខែ គិតត្រឹមថ្ងៃទី៣១ ខែធ្នូ ឆ្នាំ២០១៨

បរិយាយ	សម្រាប់ការិយបរិច្ឆេទដែលបានបញ្ចប់ រយៈពេល១២ខែ		សម្រាប់ការិយបរិច្ឆេទដែលបានបញ្ចប់ រយៈពេល១២ខែ		បំរែបំរួល		បំរែបំរួល	
	ថ្ងៃទី៣១ ខែធ្នូ ឆ្នាំ២០១៩		ថ្ងៃទី៣១ ខែធ្នូ ឆ្នាំ២០១៨					
	ដុល្លារអាមេរិក	ពាន់រៀល	ដុល្លារអាមេរិក	ពាន់រៀល	ដុល្លារអាមេរិក	%	ពាន់រៀល	%
ចំណូលប្រតិបត្តិការផែ	២២.៧៦៤.១៣៧	៩២.២៤០.២៨៣	១៧.២៧៧.៧៨៥	៦៩.៨៨៨.៦៤០	៥.៤៨៦.៣៥២	៣១,៧៥%	២២.៣៥១.៦៤៣	៣១,៩៨%
ចំណូលអាជ្ញាធរផែ	៤.១៤៣.៥៣៧	១៦.៧៨៩.៦១២	៣.៤១៣.៧៩៧	១៣.៨០៨.៨០៩	៧២៩.៧៤០	២១,៣៨%	២.៩៨០.៨០៣	២១,៥៩%
សេវាផ្សេងៗ	២៨២.៤៣៧	១.១៤៤.៤៣៥	៣១.៣៤៦	១២៦.៧៩៥	២២៩.៦២១	៧៣២,៥៤%	១.០១៧.៦៤០	៨០២,៥៩%
សរុប:	២៧.១៩០.១១១	១១០.១៧៤.៣៣០	២០.៧២២.៩២៨	៨៣.៨២៤.២៤៤	៦.៤៤៥.៧១៣	៣១,២១%	២៦.៣៥០.០៨៦	៣១,៤៣%

ចំណូលសរុបពីផលអាជីវកម្ម និងសេវាកម្ម បានកើនឡើងចំនួន ២៦.៣៥០.០៨៦ ពាន់រៀល (៦.៤៤៥.៧១៣ ដុល្លារអាមេរិក) ឬស្មើនឹង ៣១,៤៣% ពី ៨៣.៨២៤.២៤៤ ពាន់រៀល (២០.៧២២.៩២៨ ដុល្លារអាមេរិក) សម្រាប់រយៈពេល ១២ខែ ឆ្នាំ២០១៨ ដល់ ១១០.១៧៤.៣៣០ ពាន់រៀល (២៧.១៩០.១១១ ដុល្លារអាមេរិក) សម្រាប់រយៈពេល ១២ខែ ឆ្នាំ២០១៩។ ការកើនឡើងនេះ បណ្តាលមកពីកំណើននៃចំណូលប្រតិបត្តិការផែ (ចំណូលលើកដាក់ក្រោមដងយោង (Stevedoring) ចំណូលលើកដាក់លើទីលាន (LOLO) និងកំណើននៃចំណូលអាជ្ញាធរផែ (ចំណូលពីកិច្ចការផែ)។

សម្រាប់ត្រីមាសទី៤ គិតត្រឹមថ្ងៃទី៣១ ខែធ្នូ ឆ្នាំ២០១៩ ប្រៀបធៀបនឹងត្រីមាសទី៤ គិតត្រឹមថ្ងៃទី៣១ ខែធ្នូ ឆ្នាំ២០១៨

បរិយាយ	សម្រាប់ការិយបរិច្ឆេទដែលបាន បញ្ចប់សម្រាប់ត្រីមាសទី៤		សម្រាប់ការិយបរិច្ឆេទដែលបាន បញ្ចប់សម្រាប់ត្រីមាសទី៤		បំរែបំរួល		បំរែបំរួល	
	ថ្ងៃទី៣១ ខែធ្នូ ឆ្នាំ២០១៩		ថ្ងៃទី៣១ ខែធ្នូ ឆ្នាំ២០១៨					
	ដុល្លារអាមេរិក	ពាន់រៀល	ដុល្លារអាមេរិក	ពាន់រៀល	ដុល្លារអាមេរិក	%	ពាន់រៀល	%
ចំណូលប្រតិបត្តិការផែ	៥.៨៦៩.៧៨៣	២៣.៨៥១.៩៣៩	៤.៥១៦.៦៩៩	១៨.២៨២.៨៤០	១.៣៥៣.០៨៤	២៩,៩៦%	៥.៥៦៩.០៩៩	៣០,៤៦%
ចំណូលអាជ្ញាធរផែ	១.២៣៨.០៥៧	៥.០២៨.២២៩	៩៧០.៥៥៧	៣.៩២៨.៣៤៦	២៦៧.៥០០	២៧,៥៦%	១.០៩៩.៨៨៣	២៨,០០%
សេវាផ្សេងៗ	២៣៨.៧៨២	៩៦៧.៧១៩	-	-	២៣៨.៧៨២	N/A	៩៦៧.៧១៩	N/A
សរុប:	៧.៣៤៦.៦២២	២៩.៨៤៧.៨៨៧	៥.៤៨៧.២៥៦	២២.២១១.១៨៦	១.៨៥៩.៣៦៦	៣៣,៤៩%	៧.៦៣៦.៧០១	៣៤,៣៨%

ចំណូលសរុបពីផលអាជីវកម្ម និងសេវាកម្ម បានកើនឡើងចំនួន ៧.៦៣៦.៧០១ ពាន់រៀល (១.៨៥៩.៣៦៦ ដុល្លារអាមេរិក) ឬស្មើនឹង ៣៤,៣៨% ពី ២២.២១១.១៨៦ ពាន់រៀល (៥.៤៨៧.២៥៦ ដុល្លារអាមេរិក) សម្រាប់ត្រីមាសទី៤ ឆ្នាំ២០១៨ ដល់ ២៩.៨៤៧.៨៨៧ ពាន់រៀល (៧.៣៤៦.៦២២ ដុល្លារអាមេរិក) សម្រាប់ត្រីមាសទី៤ ឆ្នាំ២០១៩។ ការកើនឡើងនេះ បណ្តាលមកពីកំណើននៃចំណូលប្រតិបត្តិការផែ (ចំណូលលើកដាក់ក្រោមដងយោង (Stevedoring) ចំណូលលើកដាក់លើទីលាន (LOLO) និងកំណើននៃចំណូលអាជ្ញាធរផែ (ចំណូលពីកិច្ចការផែ)។

១.២. ការវិភាគចំណូលតាមផ្នែក

សម្រាប់រយៈពេល១២ខែ គិតត្រឹមថ្ងៃទី៣១ ខែធ្នូ ឆ្នាំ២០១៩ ប្រៀបធៀបនឹងរយៈពេល១២ខែ គិតត្រឹមថ្ងៃទី៣១ ខែធ្នូ ឆ្នាំ២០១៨

បរិយាយ	សម្រាប់ការិយបរិច្ឆេទដែលបាន បញ្ចប់រយៈពេល១២ខែ		សម្រាប់ការិយបរិច្ឆេទដែលបាន បញ្ចប់រយៈពេល១២ខែ	
	ថ្ងៃទី៣១ ខែធ្នូ ឆ្នាំ២០១៩		ថ្ងៃទី៣១ ខែធ្នូ ឆ្នាំ២០១៨	
	ពាន់រៀល	ប្រៀបធៀបនឹងចំណូលសរុប	ពាន់រៀល	ប្រៀបធៀបនឹងចំណូលសរុប
ចំណូលលើកដាក់ក្រោមដងយោង(Stevedoring)	៤៥.៨៧៦.៦២៦	៤១,៦៤%	៣៥.៣៧៧.៩៩១	៤២,២០%
ចំណូលលើកដាក់លើទីលាន(LOLO)	៣៧.៧៥០.៧០១	៣៤,២៦%	២៩.៧៣៤.៧៤២	៣៥,៤៧%
ចំណូលពីកិច្ចការដែ	១៦.៧៨៩.៦១២	១៥,២៤%	១៣.៨០៨.៨០៩	១៦,៤៧%
ចំណូលពីច្រកទ្វារ	២.៩៦៦.៤៩៨	២,៦៩%	៣.១៨៥.០២១	៣,៨០%
ចំណូលពីថ្លៃឈ្នួលស្តុកទំនិញ/កុងតឺន័រ	៤.៦៨៣.៧៦៤	៤,២៥%	១.៤៩៦.២១៧	១,៧៨%
ចំណូលពីថ្លៃឈ្នួលគ្រប់គ្រងអាជីវកម្មខ្សាច់	៣៥៤.៧៣៦	០,៣២%	១២៦.៧៩៥	០,១៥%
ចំណូលពីការដឹកជញ្ជូន	៨៥២.៨០៨	០,៧៧%	៨.៦៦៨	០,០១%
ចំណូលពីថ្លៃឈ្នួលផ្លូវឡើងទម្ងន់កុងតឺន័រ	៥.៥៤៧	០,០១%	២៧.២៤៣	០,០៣%
ចំណូលពីជំរុំបំពង់ទំនិញ	១០៤.៣៣៩	០,០៩%	៥៧.៨៤៤	០,០៧%
ចំណូលពីការជួសជុល និងថែទាំកុងតឺន័រ	-	០,០០%	៩១៤	០,០០%
ចំណូលពីសេវាកម្មស្តុកទំនិញ	៧៨៩.៦៩៩	០,៧២%	-	០,០០%
សរុប:	១១០.១៧៤.៣៣០	១០០,០០%	៨៣.៨២៤.២៤៤	១០០,០០%

សម្រាប់១២ខែ ឆ្នាំ២០១៩ ក៏ដូចជា១២ខែ ឆ្នាំ២០១៨ ក.ស.ភ. មានកំណើនលើចំណូល ៣ប្រភេទធំៗ ដែលមានចំនួនប្រមាណ ៩១% នៃចំណូលសរុបពីផលអាជីវកម្ម និងសេវាកម្ម ។ ចំណូលទាំងនោះរួមមាន៖ ចំណូលលើកដាក់ក្រោមដងយោង ចំណូលលើកដាក់លើទីលាន និងចំណូលពីកិច្ចការដែ។

សម្រាប់ត្រីមាសទី៤ គិតត្រឹមថ្ងៃទី៣១ ខែធ្នូ ឆ្នាំ២០១៩ ប្រៀបធៀបនឹងត្រីមាសទី៤ គិតត្រឹមថ្ងៃទី៣១ ខែធ្នូ ឆ្នាំ២០១៨

បរិយាយ	សម្រាប់ការិយបរិច្ឆេទដែលបាន បញ្ចប់សម្រាប់ត្រីមាសទី៤		សម្រាប់ការិយបរិច្ឆេទដែលបាន បញ្ចប់សម្រាប់ត្រីមាសទី៤	
	ថ្ងៃទី៣១ ខែធ្នូ ឆ្នាំ២០១៩		ថ្ងៃទី៣១ ខែធ្នូ ឆ្នាំ២០១៨	
	ពាន់រៀល	ប្រៀបធៀបនឹងចំណូលសរុប	ពាន់រៀល	ប្រៀបធៀបនឹងចំណូលសរុប
ចំណូលលើកដាក់ក្រោមដងយោង(Stevedoring)	១១.៤៣៨.១៤៩	៣៨,៣២%	៩.១១៤.៥៨១	៤១,០៤%
ចំណូលលើកដាក់លើទីលាន(LOLO)	៩.៥៥៧.៧០៥	៣២,០២%	៧.៩២០.៤៨៤	៣៥,៦៦%
ចំណូលពីកិច្ចការផែ	៥.០២៨.២២៩	១៦,៨៥%	៣.៩២៨.៣៤៦	១៧,៦៩%
ចំណូលពីច្រកទ្វារ	៦៨៨.៦៨៨	២,៣១%	៨០៤.១៧៧	៣,៦២%
ចំណូលពីថ្លៃឈ្នួលស្តុកទំនិញ/កុងតឺន័រ	១.៥០០.៦៥៦	៥,០៣%	៤២៦.៣០០	១,៩២%
ចំណូលពីថ្លៃឈ្នួលគ្រប់គ្រងអាជីវកម្មខ្សាច់	៣៥៤.៧៣៦	១,១៩%	-	០,០០%
ចំណូលពីការដឹកជញ្ជូន	៦១៨.៦៦៨	២,០៧%	-	០,០០%
ចំណូលពីថ្លៃឈ្នួលផ្លឹងទម្ងន់កុងតឺន័រ	២.២២៨	០,០១%	៥៣៧	០,០០%
ចំណូលពីជំរុំទំនិញ	៤៥.៨៤៥	០,១៥%	១៦.១៩១	០,០៧%
ចំណូលពីការជួសជុល និងថែទាំកុងតឺន័រ	-	០,០០%	៥៧០	០,០០%
ចំណូលពីសេវាកម្មការកម្ម	៦១២.៩៨៣	២,០៥%	-	០,០០%
សរុប:	២៩.៨៤៧.៨៨៧	១០០,០០%	២២.២១១.១៨៦	១០០,០០%

សម្រាប់ត្រីមាសទី៤ ឆ្នាំ២០១៩ ក៏ដូចជាត្រីមាសទី៤ ឆ្នាំ២០១៨ ក.ស.ភ. មានកំណើនលើចំណូល ៣ប្រភេទធំៗ ដែលមានចំនួនប្រមាណ ៨៧ % នៃចំណូលសរុបពីផលអាជីវកម្ម និងសេវាកម្ម ។ ចំណូលទាំងនោះរួមមាន៖ ចំណូលលើកដាក់ក្រោមដងយោង ចំណូលលើកដាក់លើទីលាន និងចំណូលពីកិច្ចការផែ។

សម្រាប់សម្រាប់រយៈពេល១២ខែ គិតត្រឹមថ្ងៃទី៣១ ខែធ្នូ ឆ្នាំ២០១៩ ប្រៀបធៀបនឹងរយៈពេល១២ខែ គិតត្រឹមថ្ងៃទី៣១ ខែធ្នូ ឆ្នាំ២០១៨

សម្រាប់រយៈពេល១២ខែ ឆ្នាំ២០១៩ ចំណូល ៣ប្រភេទធំៗ បានកើនឡើងចំនួន ២១.៤៩៥.៣៩៧ ពាន់រៀល (៥.២៧១.១៨០ដុល្លារអាមេរិក) ឬស្មើនឹង ២៧,២៤% ធៀបនឹងរយៈពេល១២ខែ ឆ្នាំ២០១៨។

បរិយាយ	សម្រាប់ការិយបរិច្ឆេទដែលបានបញ្ចប់ រយៈពេល១២ខែ		សម្រាប់ការិយបរិច្ឆេទដែលបានបញ្ចប់ រយៈពេល១២ខែ		បំរែបំរួល		បំរែបំរួល	
	ថ្ងៃទី៣១ ខែធ្នូ ឆ្នាំ២០១៩		ថ្ងៃទី៣១ ខែធ្នូ ឆ្នាំ២០១៨					
	ដុល្លារអាមេរិក	ពាន់រៀល	ដុល្លារអាមេរិក	ពាន់រៀល	ដុល្លារអាមេរិក	%	ពាន់រៀល	%
ចំណូលលើកដាក់ក្រោមដងយោង (Stevedoring)	១១.៣២១.៩៧១	៤៥.៨៧៦.៦២៦	៨.៧៤៦.១០៤	៣៥.៣៧៧.៩៩១	២.៥៧៥.៨៦៧	២៩,៤៥%	១០.៤៩៨.៦៣៥	២៩,៦៨%
ចំណូលលើកដាក់លើទីលាន (LOLO)	៩.៣១៦.៥៦០	៣៧.៧៥០.៧០១	៧.៣៥០.៩៨៧	២៩.៧៣៤.៧៤២	១.៩៦៥.៥៧៣	២៦,៧៤%	៨.០១៥.៩៥៩	២៦,៩៦%
ចំណូលពីកិច្ចការផ្ទៃ	៤.១៤៣.៥៣៧	១៦.៧៨៩.៦១២	៣.៤១៣.៧៩៧	១៣.៨០៨.៨០៩	៧២៩.៧៤០	២១,៣៨%	២.៩៨០.៨០៣	២១,៥៩%

សម្រាប់ត្រីមាសទី៤ គិតត្រឹមថ្ងៃទី៣១ ខែធ្នូ ឆ្នាំ២០១៩ ប្រៀបធៀបនឹងត្រីមាសទី៤ គិតត្រឹមថ្ងៃទី៣១ ខែធ្នូ ឆ្នាំ២០១៨

សម្រាប់ត្រីមាសទី៤ ឆ្នាំ២០១៩ ចំណូល ៣ប្រភេទធំៗ បានកើនឡើងចំនួន ៥.០៦០.៦៧២ពាន់រៀល (១.២២៥.៣៨០ដុល្លារអាមេរិក) ឬស្មើនឹង ២៤,១៤% ធៀបនឹងត្រីមាសទី៤ ឆ្នាំ២០១៨។

បរិយាយ	សម្រាប់ការិយបរិច្ឆេទដែលបានបញ្ចប់សម្រាប់ត្រីមាសទី៤		សម្រាប់ការិយបរិច្ឆេទដែលបានបញ្ចប់សម្រាប់ត្រីមាសទី៤		បំរែបំរួល		បំរែបំរួល	
	ថ្ងៃទី៣១ ខែធ្នូ ឆ្នាំ២០១៩		ថ្ងៃទី៣១ ខែធ្នូ ឆ្នាំ២០១៨					
	ដុល្លារអាមេរិក	ពាន់រៀល	ដុល្លារអាមេរិក	ពាន់រៀល	ដុល្លារអាមេរិក	%	ពាន់រៀល	%
ចំណូលលើកដាក់ក្រោមដងយោង (Stevedoring)	២.៨១៤.៤៤២	១១.៤៣៨.១៤៩	២.២៥១.៦៩០	៩.១១៤.៥៨១	៥៦២.៧៥២	២៤,៩៩%	២.៣២៣.៥៦៨	២៥,៤៩%
ចំណូលលើកដាក់លើទីលាន (LOLO)	២.៣៥១.៨៨៧	៩.៥៥៧.៧០៥	១.៩៥៦.៧៥៩	៧.៩២០.៤៨៤	៣៩៥.១២៨	២០,១៩%	១.៦៣៧.២២១	២០,៦៧%
ចំណូលពីកិច្ចការផែ	១.២៣៨.០៥៧	៥.០២៨.២២៩	៩៧០.៥៥៧	៣.៩២៨.៣៤៦	២៦៧.៥០០	២៧,៥៦%	១.០៩៩.៨៨៣	២៨,០០%

២. ការវិភាគគំណាតប្រាក់ចំណេញដុល

ប្រាក់ចំណេញដុលត្រូវបានបង្ហាញនៅក្នុងរបាយការណ៍ចំណេញ ឬខាត របស់ ក. ស. ភ. ដែលបានមកពីចំណូលសរុបនៃផលអាជីវកម្ម និងសេវាកម្មដកនឹងចំណាយថ្លៃដើមនៃសេវាកម្ម(ចំណាយប្រតិបត្តិការ)។

សម្រាប់រយៈពេល១២ខែ គិតត្រឹមថ្ងៃទី៣១ ខែធ្នូ ឆ្នាំ២០១៩ ប្រៀបធៀបនឹងរយៈពេល១២ខែ គិតត្រឹមថ្ងៃទី៣១ ខែធ្នូ ឆ្នាំ២០១៨

បរិយាយ	សម្រាប់ការិយបរិច្ឆេទដែលបានបញ្ចប់រយៈពេល១២ខែ ថ្ងៃទី៣១ ខែធ្នូ ឆ្នាំ២០១៩		សម្រាប់ការិយបរិច្ឆេទដែលបានបញ្ចប់សម្រាប់រយៈពេល១២ខែ ថ្ងៃទី៣១ ខែធ្នូ ឆ្នាំ២០១៨		បំរែបំរួល		បំរែបំរួល	
	ដុល្លារអាមេរិក	ពាន់រៀល	ដុល្លារអាមេរិក	ពាន់រៀល	ដុល្លារអាមេរិក	%	ពាន់រៀល	%
	ចំណូល	២៧.១៩០.១១១	១១០.១៧៤.៣៣០	២០.៧២២.៩២៨	៨៣.៨២៤.២៤៤	៦.៤៦៧.១៨៣	៣១,២១%	២៦.៣៥០.០៨៦
ថ្លៃដើមនៃសេវាកម្ម								
រំលស់ទ្រព្យរោងចក្រ បរិក្ខារ	២.៧២៤.៤៣៥	១១.០៣៩.៤១១	២.៦១៩.៦៧៧	១០.៥៩៦.៥៩៣	១០៤.៧៥៨	៤,០០%	៤៤២.៨១៨	៤,១៨%
ថ្លៃដងរយោង	២.២៦៤.៥៤០	៩.១៧៥.៩១៦	១.៧៣៥.៨០០	៧.០២១.៣១១	៥២៨.៧៤០	៣០,៤៦%	២.១៥៤.៦០៥	៣០,៦៩%
ប្រាក់បៀវត្ស និងប្រាក់ឈ្នួល	១.៥៤៩.៤១៩	៦.២៧៨.២៤៦	១.៣៦១.០១០	៥.៥០៥.២៨៥	១៨៨.៤០៩	១៣,៨៤%	៧៧២.៩៦១	១៤,០៤%
ប្រេងឥន្ធនៈ (ប្រតិបត្តិការ និងថែទាំប្រឡាយ)	៩៣២.២៦២	៣.៧៧៧.៥២៦	៨៣៨.៧៩០	៣.៣៩២.៩០៦	៩៣.៤៧២	១១,១៤%	៣៨៤.៦២០	១១,៣៤%
ការជួសជុល និង ថែទាំ	៦៩០.៥០៥	២.៧៩៧.៩២៦	៥១០.៥៥៦	២.០៦៥.១៩៧	១៧៩.៩៤៩	៣៥,២៥%	៧៣២.៧២៩	៣៥,៤៨%
ចំណាយលើការគ្រប់គ្រងអាជីវកម្មខ្សាច់	២១.០០០	៨៥.០៩២	៦.៦០៨	២៦.៧៣១	១៤.៣៩២	២១៧,៨០%	៥៨.៣៦១	២១៨,៣៣%
ចំណាយលើសេវាកម្មជួសជុល និងថែទាំកុងតឺន័រ	-	-	១៧៧	៧១៦	(១៧៧)	-១០០,០០%	(៧១៦)	-១០០,០០%
ចំណាយសេវាកម្មស្តុកស្តុក	១៤៨.៨៨២	៦០៣.២៧១	-	-	១៤៨.៨៨២	N/A	៦០៣.២៧១	N/A
ផ្សេងៗ	២៥២.២០១	១.០២១.៩១៧	១៦២.១៦៤	៦៥៥.៩៥៤	៩០.០៣៧	៥៥,៥២%	៣៦៥.៩៦៣	៥៥,៧៩%
សរុបថ្លៃដើមនៃការលក់ និងសេវាកម្ម	៨.៥៨៣.២៤៤	៣៤.៧៧៩.៣០៥	៧.២៣៤.៧៨២	២៩.២៦៤.៦៩៣	១.៣៤៨.៤៦២	១៨,៦៤%	៥.៥១៤.៦១២	១៨,៨៤%
ប្រាក់ចំណេញដុល	១៨.៦០៦.៨៦៧	៧៥.៣៩៥.០២៥	១៣.៤៨៨.១៤៦	៥៤.៥៥៩.៥៥១	៥.១១៨.៧២១	៣៧,៩៥%	២០.៨៣៥.៤៧៤	៣៨,១៩%
អត្រាគំលាតប្រាក់ចំណេញដុល	៦៨,៤៣%	៦៨,៤៣%	៦៥,០៩%	៦៥,០៩%				

សម្រាប់រយៈពេល១២ខែ ឆ្នាំ២០១៩ ចំណាយថ្លៃដើមនៃសេវាកម្ម បានកើនឡើងចំនួន ៥.៥១៤.៦១២ ពាន់រៀល (១.៣៤៨.៤៦២ ដុល្លារអាមេរិក) ឬស្មើនឹង ១៨,៨៤% បើធៀបនឹងរយៈពេល១២ខែ ឆ្នាំ២០១៨។

- អត្រាគំលាតប្រាក់ចំណេញដុល

អត្រាគំលាតប្រាក់ចំណេញដុលបានកើនឡើងចំនួន ៣,៣៤% ពីអត្រា ៦៥,០៩% សម្រាប់រយៈពេល១២ខែ ឆ្នាំ២០១៨ ទៅ ៦៨,៤៣% សម្រាប់រយៈពេល១២ខែ ឆ្នាំ២០១៩។ ការកើនឡើងនៃអត្រាគំលាតប្រាក់ចំណេញដុលដោយសារតែ ចំណូលសរុបពីផលអាជីវកម្ម និងសេវាកម្មមានការកើនឡើងចំនួន ២៦.៣៥០.០៨៦ ពាន់រៀល (៦.៤៦៧.១៨៣ ដុល្លារអាមេរិក) ឬស្មើនឹង ៣១,៤៣%។ ចំណែកចំណាយថ្លៃដើមនៃសេវាកម្មមានការកើនឡើងចំនួន ៥.៥១៤.៦១២ ពាន់រៀល (១.៣៤៨.៤៦២ ដុល្លារអាមេរិក) ឬស្មើនឹង ១៨,៨៤% គឺដោយសារមានការកើនឡើងទៅលើចំណាយថ្លៃដើមនៃសេវាកម្មមួយចំនួនដូចជាថ្លៃដងយោង ចំណាយប្រាក់បៀវត្ស និងប្រាក់ឈ្នួល ចំណាយលើការជួសជុល និង ថែទាំ និងចំណាយផ្សេងៗជាដើម។

សម្រាប់ត្រីមាសទី៤ គិតត្រឹមថ្ងៃទី៣១ ខែធ្នូ ឆ្នាំ២០១៩ ប្រៀបធៀបនឹងត្រីមាសទី៤ គិតត្រឹមថ្ងៃទី៣១ ខែធ្នូ ឆ្នាំ២០១៨

បរិយាយ	សម្រាប់ការិយបរិច្ឆេទដែលបានបញ្ចប់ សម្រាប់ត្រីមាសទី៤		សម្រាប់ការិយបរិច្ឆេទដែលបាន បញ្ចប់សម្រាប់ត្រីមាសទី៤		បំរែបំរួល		បំរែបំរួល	
	ថ្ងៃទី៣១ ខែធ្នូ ឆ្នាំ២០១៩		ថ្ងៃទី៣១ ខែធ្នូ ឆ្នាំ២០១៨					
	ដុល្លារអាមេរិក	ពាន់រៀល	ដុល្លារអាមេរិក	ពាន់រៀល	ដុល្លារអាមេរិក	%	ពាន់រៀល	%
ចំណូល	៧.៣៤៦.៦២២	២៩.៨៤៧.៨៨៧	៥.៤៨៧.២៥៦	២២.២១១.១៨៦	១.៨៥៩.៣៦៦	៣៣,៨៩%	៧.៦៣៦.៧០១	៣៤,៣៨%
ថ្លៃដើមនៃសេវាកម្ម								
រំលស់ទ្រព្យរោងចក្រ បរិក្ខារ	៦៨១.៨៨៣	២.៧៧១.១៦១	៦៦០.២៤៧	២.៦៧២.៦៥៨	២១.៦៣៦	៣,២៨%	៩៨.៥០៣	៣,៦៩%
ថ្លៃដងយោង	៥៧២.៦៨២	២.៣២៧.២៧៥	៤៧៦.៥៨៣	១.៩២៩.០៣៧	៩៦.០៩៩	២០,១៦%	៣៩៨.២៣៨	២០,៦៤%
ប្រាក់បៀវត្ស និងប្រាក់ឈ្នួល	៤១៣.០១០	១.៦៧៨.០៦២	៣៥៧.៣២៥	១.៤៥៦.៣៨៣	៥៥.៦៨៥	១៥,៥៨%	២៣១.៦៧៩	១៦,០២%
ប្រេងឥន្ធនៈ (ប្រតិបត្តិការ និង ថែទាំប្រឡាយ)	២៥៤.៧៣១	១.០៣៤.៨៨១	២៥៥.៦៥៧	១.០៣៤.៧១៦	(៩២៦)	-០,៣៦%	១៦៥	០,០២%
ការជួសជុល និង ថែទាំ	២០២.៨៦២	៨២៤.០៣១	១៣៨.០៣៨	៥៥៨.៧៤២	៦៤.៨២៤	៤៦,៩៦%	២៦៥.២៨៩	៤៧,៤៨%
ចំណាយលើសេវាកម្មជួសជុល និងថែទាំកុងតឺន័រ	-	-	១២០	៤៨៥	(១២០)	-១០០,០០%	(៤៨៥)	-១០០,០០%
ចំណាយភ័ស្តុភារកម្ម	៣៣.៣០២	១៣៥.៤០៣	-	-	៣៣.៣០២	N/A	១៣៥.៤០៣	N/A
ផ្សេងៗ	៦១.២៩៨	២៤៩.១៤១	២០.២៣៤	៨១.៩៩១	៤១.០៦៤	២០២,៩៥%	១៦៧.១៥០	២០៣,៨៦%
សរុបថ្លៃដើមនៃការលក់ និងសេវាកម្ម	២.២១៩.៧៦៨	៩.០១៩.៩៥៤	១.៩០៨.២០៤	៧.៧២៤.០១២	៣១១.៥៦៤	១៦,៣៣%	១.២៩៥.៩៤២	១៦,៧៨%
ប្រាក់ចំណេញដុល	៥.១២៦.៨៥៤	២០.៨២៧.៩៣៣	៣.៥៧៩.០៥២	១៤.៤៨៧.១៧៤	១.៥៤៧.៨០២	៤៣,២៥%	៦.៣៤០.៧៥៩	៤៣,៧៧%
អត្រាគំលាតប្រាក់ចំណេញដុល	៦៩,៧៩%	៦៩,៧៨%	៦៥,២២%	៦៥,២២%				

សម្រាប់ត្រីមាសទី៤ ឆ្នាំ២០១៩ ចំណាយថ្លៃដើមនៃសេវាកម្ម បានកើនឡើងចំនួន ១.២៩៥.៩៤២ ពាន់រៀល (៣១១.៥៦៤ ដុល្លារអាមេរិក) ឬស្មើនឹង ១៦,៧៨% បើធៀបនឹងត្រីមាសទី៤ ឆ្នាំ២០១៨។

- អត្រាគំលាតប្រាក់ចំណេញដុល

អត្រាគំលាតប្រាក់ចំណេញដុលបានកើនឡើងចំនួន ៤,៥៦% ពីអត្រា ៦៥,២២% ក្នុងត្រីមាសទី៤ ឆ្នាំ២០១៨ ទៅ ៦៩,៧៨%ក្នុងត្រីមាសទី៤ ឆ្នាំ២០១៩។ ការកើនឡើងនៃអត្រាគំលាតប្រាក់ចំណេញដុលដោយសារតែចំណូលសរុបពីផលអាជីវកម្ម និងសេវាកម្មមានការកើនឡើងចំនួន ៧.៦៣៦.៧០១ ពាន់រៀល (១.៨៥៩.៣៦៦ ដុល្លារអាមេរិក) ឬស្មើនឹង ៣៤,៣៨% ។ ចំណែកចំណាយថ្លៃដើមនៃសេវាកម្មមានការកើនឡើងចំនួន ១.២៩៥.៩៤២ ពាន់រៀល (៣១១.៥៦៤ ដុល្លារអាមេរិក) ឬស្មើនឹង ១៦,៧៨% គឺដោយសារមានការកើនឡើងទៅលើចំណាយថ្លៃដើមនៃសេវាកម្មមួយចំនួនដូចជា ចំណាយទៅលើការជួសជុល និងថែទាំ ថ្លៃដងយោង ចំណាយប្រាក់បៀវត្ស និងប្រាក់ឈ្នួល និងចំណាយផ្សេងៗ ជាដើម។

៣. ការវិភាគប្រាក់ចំណេញមុនបង់ពន្ធ

ប្រាក់ចំណេញមុនបង់ពន្ធ គឺបានមកពីប្រាក់ចំណេញដុល បូកចំណូលផ្សេងៗ ដកនឹងចំណាយរដ្ឋបាលទូទៅ និងចំណាយហិរញ្ញប្បទាន។

សម្រាប់រយៈពេល១២ខែ គិតត្រឹមថ្ងៃទី៣១ ខែធ្នូ ឆ្នាំ២០១៩ ប្រៀបធៀបនឹងរយៈពេល១២ខែ គិតត្រឹមថ្ងៃទី៣១ ខែធ្នូ ឆ្នាំ២០១៨

បរិយាយ	សម្រាប់ការិយបរិច្ឆេទដែលបាន បញ្ចប់រយៈពេល១២ខែ		សម្រាប់ការិយបរិច្ឆេទដែលបាន បញ្ចប់រយៈពេល១២ខែ		បំរែបំរួល		បំរែបំរួល	
	ថ្ងៃទី៣១ ខែធ្នូ ឆ្នាំ២០១៩		ថ្ងៃទី៣១ ខែធ្នូ ឆ្នាំ២០១៨					
	ដុល្លារអាមេរិក	ពាន់រៀល	ដុល្លារអាមេរិក	ពាន់រៀល	ដុល្លារអាមេរិក	%	ពាន់រៀល	%
ប្រាក់ចំណេញដុល	១៨.៦០៦.៨៦៧	៧៥.៣៩៥.០២៥	១៣.៤៨៨.១៤៦	៥៤.៥៥៩.៥៥១	៥.១១៨.៧២១	៣៧,៩៥%	២០.៨៣៥.៤៧៤	៣៨,១៩%
ចំណូលផ្សេងៗ	៤.១២១.១៥៣	១៦.៦៩៨.៩១២	១.៤៥៧.៦៥៨	៥.៨៩៦.២២៧	២.៦៦៣.៤៩៥	១៨២,៧២%	១០.៨០២.៦៨៥	១៨៣,២១%
ចំណាយរដ្ឋបាលទូទៅនិងការលក់								
ចំណាយប្រាក់បៀវត្សនិងអត្តប្រយោជន៍ផ្សេងៗ	៣.៧៧១.៥៩៣	១៥.២៨២.៤៩៥	៣.៥០៣.៨០២	១៤.១៧២.៨៧៩	២៦៧.៧៩១	៧,៦៤%	១.១០៩.៦១៦	៧,៨៣%
អំណោយសទ្ធារទាន	៤៥៤.៧៣៧	១.៨៤២.៥៩៤	៤៩២.១៦៨	១.៩៩០.៨២០	(៣៧.៤៣១)	-៧,៦១%	(១៤៨.២២៦)	-៧,៤៥%
ចំណាយទឹក-ភ្លើង និងប្រេងឥន្ធនៈ	៤៥៦.១៣២	១.៨៤៨.២៤៧	៤៤០.០៧៩	១.៧៨០.១២០	១៦.០៥៣	៣,៦៥%	៦៨.១២៧	៣,៨៣%
ចំណាយរំលស់លើទ្រព្យវិនិយោគ និងទ្រព្យពាងចក្របរិក្ខារ	៣៩៥.៥២១	១.៦០២.៦៥១	៣៤៣.៥៧៨	១.៣៨៩.៧៧៣	៥១.៩៤៣	១៥,១២%	២១២.៨៧៨	១៥,៣២%
ចំណាយជួសជុល និង ថែទាំ	១៩០.៦៣៤	៧៧២.៤៤៩	១៤៦.៧៤៤	៥៩៣.៥៧៩	៤៣.៨៩០	២៩,៩១%	១៧៨.៨៧០	៣០,១៣%
ចំណាយលើការកំសាន្ត	៣០៤.៧៨១	១.២៣៤.៩៧៣	២១៦.២៥៤	៨៧៤.៧៤៧	៨៨.៥២៧	៤០,៩៤%	៣៦០.២២៦	៤១,១៨%
ចំណាយការធ្វើដំណើរ	១០៣.១២២	៤១៧.៨៥០	៥៦.៦០៤	២២៨.៩៦៣	៤៦.៥១៨	៨២,១៨%	១៨៨.៨៨៧	៨២,៥០%
ចំណាយជំនាញវិជ្ជាជីវៈ	៨៦.៩៤៣	៣៥២.២៩៣	៣៩.០៥៧	១៥៧.៩៨៦	៤៧.៨៨៦	១២២,៦១%	១៩៤.៣០៧	១២២,៩៩%

ចំណាយកម្រៃក្រុមប្រឹក្សាភិបាល	២០៨.៧៨៧	៨៤៦.០០៥	២០៩.១៩៧	៨៤៦.២០២	(៤១០)	-០,២០%	(១៩៧)	-០,០២%
ចំណាយសម្ភារធុត់ធុងការិយាល័យ	១៥៩.១៦៣	៦៤៤.៩២៨	៩១.៣៤៨	៣៦៩.៥០៣	៦៧.៨១៥	៧៤,២៤%	២៧៥.៤២៥	៧៤,៥៤%
ចំណាយទំនាក់ទំនងផ្សេងៗ	៦០.៧១២	២៤៦.០០៥	៥៩.៥៧៨	២៤០.៩៩៣	១.១៣៤	១,៩០%	៥.០១២	២,០៨%
ចំណាយពន្ធផ្សេងៗ	៣៧.០៨៨	១៥០.២៨១	៦៧.៦៦៩	២៧៣.៧២១	(៣០.៥៨១)	-៤៥,១៩%	(១២៣.៤៤០)	-៤៥,១០%
ផ្សេងៗ	២៧០.៥៤០	១.០៩៦.២២៨	៣៦៦.១៨០	១.៤៨១.១៩៧	(៩៥.៦៤០)	-២៦,១២%	(៣៨៤.៩៦៩)	-២៥,៩៩%
ការជម្រះចេញពីបញ្ជីនៃទ្រព្យសម្បត្តិ រោងចក្រ និងបរិក្ខារ	-	-	៨.៧៦៨	៣៥.៤៦៧	(៨.៧៦៨)	-១០០,០០%	(៣៥.៤៦៧)	-១០០,០០%
ការខាតបង់លើការលក់ទ្រព្យសម្បត្តិ រោងចក្របរិក្ខារ	-	-	៥២.២៤៦	២១១.៣៣៥	(៥២.២៤៦)	-១០០,០០%	(២១១.៣៣៥)	-១០០,០០%
ឱនភាពនៃការខាតបង់គណនីពាណិជ្ជ	១៧៣.៨១៤	៧០៤.២៩៤	-	-	១៧៣.៨១៤	N/A	៧០៤.២៩៤	N/A
សរុបចំណាយរដ្ឋបាលទូទៅ និងការ លក់	៦.៦៧៣.៥៦៧	២៧.០៤១.២៩៣	៦.០៩៣.២៧២	២៤.៦៤៧.២៨៥	៥៨០.២៩៥	៩,៥២%	២.៣៩៤.០០៨	៩,៧១%
ចំណាយហិរញ្ញប្បទាន	(១.៤០៥.២២៩)	(៥.៦៩៣.៩៨៨)	(១.១៧០.២២៧)	(៤.៧៣៣.៥៦៨)	(២៣៥.០០២)	២០,០៨%	(៩៦០.៤២០)	២០,២៩%
ប្រាក់ចំណេញមុនបង់ពន្ធ	១៤.៦៤៩.២២៤	៥៩.៣៥៨.៦៥៦	៧.៦៨២.៣០៥	៣១.០៧៤.៩២៥	៦.៩៦៦.៩១៩	៩០,៦៩%	២៨.២៨៣.៧៣១	៩១,០២%

សម្រាប់រយៈពេល ១២ខែ ឆ្នាំ២០១៩ ចំណាយរដ្ឋបាលទូទៅ និងការលក់ បានកើនឡើងចំនួន ២.៣៩៤.០០៨ ពាន់រៀល (៥៨០.២៩៥ ដុល្លារអាមេរិក) ឬស្មើនឹង ៩,៧១% បើធៀបនឹងរយៈពេល១២ខែ ឆ្នាំ២០១៨។

សម្រាប់ត្រីមាសទី៤ គិតត្រឹមថ្ងៃទី៣១ ខែធ្នូ ឆ្នាំ២០១៩ ប្រៀបធៀបនឹងត្រីមាសទី៤ គិតត្រឹមថ្ងៃទី៣១ ខែធ្នូ ឆ្នាំ២០១៨

បរិយាយ	សម្រាប់ការិយបរិច្ឆេទដែលបាន បញ្ចប់សម្រាប់ត្រីមាសទី៤		សម្រាប់ការិយបរិច្ឆេទដែលបាន បញ្ចប់សម្រាប់ត្រីមាសទី៤		បំរែបំរួល		បំរែបំរួល	
	ថ្ងៃទី៣១ ខែធ្នូ ឆ្នាំ២០១៩		ថ្ងៃទី៣១ ខែធ្នូ ឆ្នាំ២០១៨					
	ដុល្លារអាមេរិក	ពាន់រៀល	ដុល្លារអាមេរិក	ពាន់រៀល	ដុល្លារអាមេរិក	%	ពាន់រៀល	%
ប្រាក់ចំណេញដុល	៥.១២៦.៨៥៤	២០.៨២៧.៩៣៣	៣.៥៧៩.០៥២	១៤.៤៨៧.១៧៤	១.៥៤៧.៨០២	៤៣,២៥%	៦.៣៤០.៧៥៩	៤៣,៧៧%
ចំណូលផ្សេងៗ	៧៤៦.៤៧៤	៣.០៣៨.២១១	៦៧២.២១៨	២.៧១៩.៩០៨	៧៤.២៥៦	១១,០៥%	៣១៨.៣០៣	១១,៧០%
ចំណាយរដ្ឋបាលទូទៅនិងការលក់								
ចំណាយប្រាក់បៀវត្សនិងអត្ថប្រយោជន៍ផ្សេងៗ	១.០០៨.០២៦	៤.០៩៥.៥៧៦	៨៧៧.៥៨៥	៣.៥៥២.៤៥៧	១៣០.៤៤១	១៤,៨៦%	៥៤៣.១១៩	១៥,២៩%
អំណោយសន្ទរទាន	១៧៤.៥៣០	៧០៨.៣១៦	១៥៣.៦៩៩	៦២២.០៥១	២០.៨៣១	១៣,៥៥%	៨៦.២៦៥	១៣,៨៧%
ចំណាយទឹក-ភ្លើង និងប្រេងឥន្ធនៈ	១១៦.២២៣	៤៧២.២៩៥	១១២.១៤៤	៤៥៣.៩៥១	៤.០៧៩	៣,៦៤%	១៨.៣៤៤	៤,០៤%
ចំណាយរំលស់លើទ្រព្យវិនិយោគ និង ទ្រព្យរោងចក្របរិក្ខារ	១១០.២០០	៤៤៧.៦៧២	៩០.៩៨៦	៣៦៨.២៩១	១៩.២១៤	២១,១២%	៧៩.៣៨១	២១,៥៥%
ចំណាយជួសជុល និង ថែទាំ	៥៣.៤៥៦	២១៧.១៥២	៣១.៣៣០	១២៦.៨៤៥	២២.១២៦	៧០,៦២%	៩០.៣០៧	៧១,១៩%
ចំណាយលើការកំសាន្ត	៥៣.១០៦	២១៦.១៩៣	៣៨.២០៥	១៥៤.៧១៧	១៤.៩០១	៣៩,០០%	៦១.៤៧៦	៣៩,៧៣%
ចំណាយការធ្វើដំណើរ	២៧.២៣១	១១០.៦៤៣	២០.២៦៤	៨២.០០៤	៦.៩៦៧	៣៤,៣៨%	២៨.៦៣៩	៣៤,៩២%
ចំណាយជំនាញវិជ្ជាជីវៈ	២១.៨៤៣	៨៨.៧៦៨	២២.៤៣៨	៩០.៧៧៩	(៥៩៥)	-២,៦៥%	(២.០១១)	-២,២២%
ចំណាយកម្រៃក្រុមប្រឹក្សាភិបាល	៥២.០៤៧	២១១.៥២១	៥២.២៨០	២១១.៦៣០	(២៣៣)	-០,៤៥%	(១០៩)	-០,០៥%

ចំណាយសម្ភារផ្គត់ផ្គង់ការិយាល័យ	៤៤.៦៥៦	១៨១.៤០៤	២៦.០២៤	១០៥.៣៣៣	១៨.៦៣២	៧១,៦០%	៧៦.០៧១	៧២,២២%
ចំណាយទំនាក់ទំនងផ្សេងៗ	១៤.៨៥២	៦០.៣៦៤	១៤.៣០៥	៥៧.៩០៩	៥៤៧	៣,៨២%	២.៤៥៥	៤,២៤%
ចំណាយពន្ធផ្សេងៗ	១៣.៥៨៦	៥៥.១៤៥	១២.៩៤៥	៥២.៤១៧	៦៤១	៤,៩៥%	២.៧២៨	៥,២០%
ផ្សេងៗ	៦៨.០៦៤	២៧៧.៣០០	៨៥.៨២៨	៣៤៧.៥១៤	(១៧.៧៦៤)	-២០,៧០%	(៧០.២១៤)	-២០,២០%
សរុបចំណាយរដ្ឋបាលទូទៅ និងការលក់	១.៧៥៧.៨២០	៧.១៤២.៣៤៩	១.៥៣៨.០៣៣	៦.២២៥.៨៩៨	២១៩.៧៨៧	១៤,២៩%	៩១៦.៤៥១	១៤,៧២%
ចំណាយហិរញ្ញប្បទាន	(២៩០.៤៦៤)	(១.១៨១.៤១៩)	(២៩៤.០៦៩)	(១.១៩០.៣៨៥)	៣.៦០៥	-១,២៣%	៨.៩៦៦	-០,៧៥%
ប្រាក់ចំណេញមុនបង់ពន្ធ	៣.៨២៥.០៤៤	១៥.៥៤២.៣៧៦	២.៤១៩.១៦៨	៩.៧៩០.៧៩៩	១.៤០៥.៨៧៦	៥៨,១១%	៥.៧៥១.៥៧៧	៥៨,៧៤%

សម្រាប់ត្រីមាសទី៤ ឆ្នាំ២០១៩ ចំណាយរដ្ឋបាលទូទៅ និងការលក់បានកើនឡើងចំនួន ៩១៦.៤៥១ ពាន់រៀល (២១៩.៧៨៧ ដុល្លារអាមេរិក) ឬស្មើនឹង ១៤,៧២% បើធៀបនឹងត្រីមាសទី៤ ឆ្នាំ២០១៨។

៤. ការវិភាគប្រាក់ចំណេញក្រោយបង់ពន្ធ

ក. ស. ភ. ស្ថិតនៅក្រោមច្បាប់នៃក្រុមហ៊ុនពាណិជ្ជកម្មក្នុងវិស័យពន្ធដារ និងអាករ ដូចនេះ ក. ស. ភ. មានកាតព្វកិច្ចក្នុងការបង់ពន្ធលើប្រាក់ចំណេញប្រចាំឆ្នាំក្នុងអត្រា២០%។ ជាមួយគ្នានេះដែរ ចាប់ពីឆ្នាំ ២០១៩តទៅ ក. ស. ភ. ឈប់ទទួលបានការលើកទឹកចិត្តពន្ធដារក្នុងវិស័យមូលបត្រ បន្ទាប់ពី ក. ស. ភ. ទទួលបានការលើកទឹកចិត្តពន្ធដារក្នុងវិស័យមូលបត្រចំនួន៣(បី)ឆ្នាំរួចហើយ (ចាប់ពីឆ្នាំ២០១៦ ដល់ឆ្នាំ២០១៨) ។

សម្រាប់រយៈពេល១២ខែ គិតត្រឹមថ្ងៃទី៣១ ខែធ្នូ ឆ្នាំ២០១៩ ប្រៀបធៀបនឹងរយៈពេល១២ខែ គិតត្រឹមថ្ងៃទី៣១ ខែធ្នូ ឆ្នាំ២០១៨

បរិយាយ	សម្រាប់ការិយបរិច្ឆេទដែលបានបញ្ចប់សម្រាប់រយៈពេល១២ខែ ថ្ងៃទី៣១ ខែធ្នូ ឆ្នាំ២០១៩		សម្រាប់ការិយបរិច្ឆេទដែលបានបញ្ចប់សម្រាប់រយៈពេល១២ខែ ថ្ងៃទី៣១ ខែធ្នូ ឆ្នាំ២០១៨		បំរែបំរួល		បំរែបំរួល	
	ដុល្លារអាមេរិក	ពាន់រៀល	ដុល្លារអាមេរិក	ពាន់រៀល	ដុល្លារអាមេរិក	%	ពាន់រៀល	%
	ប្រាក់ចំណេញមុនបង់ពន្ធ (ក)	១៤.៦៤៩.២២៤	៥៩.៣៥៨.៦៥៦	៧.៦៨២.៣០៥	៣១.០៧៤.៩២៥	៦.៩៦៦.៩១៩	៩០,៦៩%	២៨.២៨៣.៧៣១
ចំណាយពន្ធលើប្រាក់ចំណេញ(ខ)	២.៨៤៧.៤៩៦	១១.៥៣៨.០៥៤	(៤១៨.៤៣៣)	(១.៦៩២.៥៦១)	៣.២៦៥.៩២៩	-៧៨០,៥១%	១៣.២៣០.៦១៥	-៧៨១,៦៩%
ប្រាក់ចំណេញសុទ្ធសម្រាប់ការិយបរិច្ឆេទ	១១.៨០១.៧២៨	៤៧.៨២០.៦០២	៨.១០០.៧៣៨	៣២.៣៨២.៣៦៤	៣.៧០០.៩៩០	៤៥,៦៩%	១៥.០៥៣.១១៦	៤៥,៩៤%
លទ្ធផលលម្អិតក្នុងការិយបរិច្ឆេទ	១១.៨៩២.២៥៩	៤៨.១៥៧.៤៣៤	៨.១៣៦.៨៩១	៣២.៩១៣.៧២៥	៣.៧៥៥.៣៦៨	៤៦,១៥%	១៥.២៧៣.៧០៩	៤៦,៤១%
អត្រាពន្ធមធ្យម(ខ)/(ក)	១៩,៤៤%	១៩,៤៤%	-៥,៤៥%	-៥,៤៥%				

ក. ស. ភ. ទទួលបានប្រាក់ចំណេញសុទ្ធសម្រាប់រយៈពេល ១២ខែ ឆ្នាំ២០១៩ ចំនួន ៤៧.៨២០.៦០២ពាន់រៀល (១១.៨០១.៧២៨ដុល្លារអាមេរិក) និងសម្រាប់រយៈពេល ១២ខែ ឆ្នាំ២០១៨ ចំនួន ៣២.៣៨២.៣៦៤ពាន់រៀល (៨.១០០.៧៣៨ដុល្លារអាមេរិក) ដែលបង្ហាញឱ្យឃើញនូវការកើនឡើងនូវប្រាក់ចំណេញសុទ្ធចំនួន ១៥.០៥៣.១១៦ពាន់រៀល (៣.៧០០.៩៩០ដុល្លារអាមេរិក) ឬស្មើនឹង ៤៥,៩៤%។ ការកើនឡើងនេះដោយសារចំណូលសរុបពីផលអាជីវកម្ម និងសេវាកម្មកើនឡើងស្មើនឹង ៣១,៤៣% បើធៀបនឹងរយៈពេល ១២ខែ ឆ្នាំ២០១៨។

ការកើនឡើងនៃអត្រាពន្ធមធ្យមចំនួន ២៤,៨៩% ពី -៥,៤៥% សម្រាប់រយៈពេល១២ខែ ឆ្នាំ២០១៨ ទៅ ១៩,៤៤% សម្រាប់រយៈពេល១២ខែ ឆ្នាំ២០១៩ ដោយសារ ប្រាក់ចំណេញមុនបង់ពន្ធកើនឡើងចំនួន ២៨.២៨៣.៧៣១ពាន់រៀល (៦.៩៦៦.៩១៩ ដុល្លារអាមេរិក) ឬស្មើនឹង ៩១,០២% ព្រោះ ក.ស.ភ. លែងទទួលបានការលើកទឹកចិត្តពីពន្ធដារក្នុងវិស័យមូលបត្រ ដោយបន្ថយពន្ធលើប្រាក់ចំណេញចំនួន ៥០% ដូចឆ្នាំ២០១៨ទេ និងមានការកត់ត្រាពន្ធពន្យារទ្រព្យសកម្ម (Deferred tax asset) បន្ថែម។

សម្រាប់ត្រីមាសទី៤ គិតត្រឹមថ្ងៃទី៣១ ខែធ្នូ ឆ្នាំ២០១៩ ប្រៀបធៀបនឹងត្រីមាសទី៤ គិតត្រឹមថ្ងៃទី៣១ ខែធ្នូ ឆ្នាំ២០១៨

បរិយាយ	សម្រាប់ការិយបរិច្ឆេទដែលបានបញ្ចប់សម្រាប់ត្រីមាសទី៤ ថ្ងៃទី៣១ ខែធ្នូ ឆ្នាំ២០១៩		សម្រាប់ការិយបរិច្ឆេទដែលបានបញ្ចប់សម្រាប់ត្រីមាសទី៤ ថ្ងៃទី៣១ ខែធ្នូ ឆ្នាំ២០១៨		បំរែបំរួល		បំរែបំរួល	
	ដុល្លារអាមេរិក	ពាន់រៀល	ដុល្លារអាមេរិក	ពាន់រៀល	ដុល្លារអាមេរិក	ពាន់រៀល	ដុល្លារអាមេរិក	ពាន់រៀល
	ប្រាក់ចំណេញមុនបង់ពន្ធ (ក)	៣.៨២៥.០៤៤	១៥.៥៤២.៣៧៦	២.៤១៩.១៦៨	៩.៧៩០.៧៩៩	១.៤០៥.៨៧៦	៥៨,១១%	៥.៧៥១.៥៧៧
ចំណាយពន្ធលើប្រាក់ចំណេញ(ខ)	៨១៥.៨២៩	៣.៣១៣.៨៦៦	៣០២.០៥២	១.២២១.០៨០	៥១៣.៧៧៧	១៧០,១០%	២.០៩២.៧៨៦	១៧១,៣៩%
ប្រាក់ចំណេញសុទ្ធសម្រាប់ការិយបរិច្ឆេទ	៣.០០៩.២១៥	១២.២២៨.៥១០	២.១១៧.១១៦	៨.៥៦៩.៧១៩	៨៩២.០៩៩	៤២,១៤%	៣.៦៥៨.៧៩១	៤២,៦៩%
លទ្ធផលលម្អិតក្នុងការិយបរិច្ឆេទ	៣.១០៣.៦០០	១២.៦១០.៩៨៣	២.១៤៥.៧៥៩	៨.៦៨៥.៥៨៨	៩៥៧.៨៤១	៤៤,៦៤%	៣.៩២៥.៣៥៥	៤៥,១៩%
អត្រាពន្ធមធ្យម(ខ)/(ក)	២១,៣៣%	២១,៣២%	១២,៤៩%	១២,៤៧%				

ក. ស. ភ. ទទួលបានប្រាក់ចំណេញសុទ្ធសម្រាប់ត្រីមាសទី៤ ឆ្នាំ២០១៩ ចំនួន ១២.២២៨.៥១០ពាន់រៀល (៣.០០៩.២១៥ដុល្លារអាមេរិក) និងសម្រាប់ត្រីមាសទី៤ ឆ្នាំ២០១៨ ចំនួន ៨.៥៦៩.៧១៩ពាន់រៀល (២.១១៧.១១៦ដុល្លារអាមេរិក) ដែលបង្ហាញឱ្យឃើញការកើនឡើងនូវប្រាក់ចំណេញសុទ្ធចំនួន ៣.៦៥៨.៧៩១ពាន់រៀល (៨៩២.០៩៩ ដុល្លារអាមេរិក) ឬស្មើនឹង ៤២,៦៩%។ ការកើនឡើងនេះដោយសារចំណូលសរុបពីផលអាជីវកម្ម និងសេវាកម្មកើនឡើងស្មើនឹង ៣៤,៣៨% បើធៀបនឹងត្រីមាសទី៤ ឆ្នាំ២០១៨។

ការកើនឡើងនៃអត្រាពន្ធមធ្យមចំនួន ៨,៨៥% ពី ១២,៤៧% ក្នុងត្រីមាសទី៤ ឆ្នាំ២០១៨ ទៅ ២១,៣២% ក្នុងត្រីមាសទី៤ ឆ្នាំ២០១៩ ដោយសារចំណាយពន្ធលើប្រាក់ចំណេញមានការកើនឡើងចំនួន ២.០៩២.៧៨៦ពាន់រៀល (៥១៣.៧៧៧ដុល្លារអាមេរិក) ឬស្មើនឹង ១៧១,៣៩% និងមានការកត់ត្រាពន្ធពន្យារទ្រព្យសកម្ម (Deferred tax asset) បន្ថែម។

៥. ការវិភាគពីកត្តានិងនិន្នាការដែលប៉ះពាល់ដល់ស្ថានភាពនិងលទ្ធផលហិរញ្ញវត្ថុ

៥.១. កំរិតនៃការជួញដូរក្នុងតំបន់និងជាសកលនិងសកលការបន្ថយកម្ម

ស្ថានភាពហិរញ្ញវត្ថុ និងលទ្ធផលប្រតិបត្តិការរបស់ ក. ស. ភ. អាស្រ័យលើបរិមាណកុងតឺន័រឆ្លងកាត់ និង សកម្មភាពដឹកជញ្ជូនឆ្លងកាត់កំពង់ផែដែលពឹងផ្អែកលើទំហំពាណិជ្ជកម្មក្នុងស្រុក និងទូទាំងពិភពលោក ព្រមទាំងបរិមាណនៃការនាំចេញនិងការនាំចូលក្នុងតំបន់ដែលត្រូវបានធ្វើប្រតិបត្តិការ។ បរិមាណនៃការ ជួញដូរក្នុងស្រុក និងទូទាំងពិភពលោក និងបរិមាណនៃការនាំចេញ និងនាំចូលក្នុងស្រុកដែលបានធ្វើ ប្រតិបត្តិការនេះទទួលរងផលប៉ះពាល់ដោយសារការផ្លាស់ប្តូរលក្ខខណ្ឌសេដ្ឋកិច្ចហិរញ្ញវត្ថុ និងនយោបាយ ក្នុងតំបន់និងសកលដែលហួសពីការគ្រប់គ្រងរបស់ ក. ស. ភ.។

៥.២. សមត្ថភាពទទួលកុងតឺន័រនៅចំណតផែកុងតឺន័រLM១៧

ការលើកដាក់ចំបងៗត្រូវបានធ្វើឡើងនៅចំណតផែកុងតឺន័រLM១៧។ ក. ស. ភ. មានសមត្ថភាព លើកដាក់ទំនិញជាកុងតឺន័រប្រមាណ ២១៣.៥៧១ ដើម្បី ក្នុងមួយឆ្នាំគិតត្រឹមថ្ងៃទី៣១ ខែធ្នូ ឆ្នាំ២០១៨។ ក. ស. ភ. ដើម្បីឆ្លើយតបនឹងកំណើននាឆ្នាំបន្ទាប់ ក. ស. ភ. មានគម្រោងនឹងបញ្ចប់ការអភិវឌ្ឍហេដ្ឋា- រចនាសម្ព័ន្ធផែដំណាក់កាលទី៣ ដែលនឹងបង្កើនសមត្ថភាពលើកដាក់កុងតឺន័រនៅចំណតផែកុងតឺន័រLM១៧ បន្ថែមចំនួន ២០០.០០០ ដើម្បី។

បរិយាយ	សមត្ថភាពលើកដាក់				ផែនការ ឆ្នាំ២០១៩
	ឆ្នាំ២០១៥	ឆ្នាំ២០១៦	ឆ្នាំ២០១៧	ឆ្នាំ២០១៨	
ចំណតផែកុងតឺន័រ LM១៧ (ដើម្បី)	១៥០.០០០	១៥១.៧៨១	១៨៤.៨០៥	២១៣.៥៧១	២៣៤.០០០

៥.៣. ប្រសិទ្ធភាពនៃប្រតិបត្តិការ

ដើម្បីបង្កើនប្រសិទ្ធភាពខ្ពស់ក្នុងប្រតិបត្តិការ ក. ស. ភ. មានគោលការណ៍កាត់បន្ថយចំណាយថ្លៃដើម ដោយប្រើធនធានដែលមានស្រាប់ និងការបំពាក់គ្រឿងចក្រលើកដាក់ទំនើបៗសម្រាប់បំរើឱ្យប្រតិបត្តិការ។ ជាក់ស្តែង ក. ស. ភ. បានអនុវត្តនូវវិធានការដូចខាងក្រោម ដើម្បីបង្កើនប្រសិទ្ធភាពប្រតិបត្តិការ៖

- បន្តបំពាក់គ្រឿងចក្រលើកដាក់ទំនើបៗដើម្បីបង្កើនល្បឿននៃការលើកដាក់ទំនិញនិង កាត់បន្ថយការរង់ចាំដោយសារការខូចខាតគ្រឿងចក្រ
- បន្តផ្សព្វផ្សាយសមត្ថភាពផ្នែកប្រតិបត្តិការតាមរយៈការបណ្តុះបណ្តាល
- ពង្រីកចំណតផែដើម្បីធានាថានាវាដឹកកុងតឺន័រអាចដឹកជញ្ជូនចេញចូលបានលឿន និង ប្រកបដោយប្រសិទ្ធភាព
- ការពង្រីកទីលានស្តុកកុងតឺន័រជំហានទី៣ នៅចំណតផែកុងតឺន័រ LM១៧
- គ្រប់គ្រងទីលានស្តុកកុងតឺន័រឱ្យមានប្រសិទ្ធភាព ដោយកាត់បន្ថយការរក្សាទុកកុងតឺន័រ នៅលើទីលានក្នុងរយៈពេលយូរ

- ប្រើប្រាស់ចំណតផែនទីមានប្រសិទ្ធភាព ដោយការរៀបចំទីតាំងចូលចតនាវាទៅតាមផែនការច្បាស់លាស់។

៥.៤. តម្លៃ

ក្នុងគោលបំណងដើម្បីរក្សាអតិថិជន ដែលមានស្រាប់ និងទាក់ទាញអតិថិជនថ្មី បន្ថែមទៀត ក. ស. ភ. បានផ្តល់តម្លៃអនុគ្រោះ លើសេវាពន្ធនាវា ដល់នាវាទេសចរណ៍ នាវាដឹកជញ្ជូនទំនិញរាយ និងនាវាដឹកជញ្ជូនកុងតឺន័រ និងប្រភេទនាវាដឹកជញ្ជូនទំនិញផ្សេងៗទៀត។ ជាមួយគ្នានេះដែរ ក. ស. ភ. ក៏បានផ្តល់តម្លៃអនុគ្រោះដល់សេវាកម្មលើកដាក់ទំនិញរាយ ទាំងនៅចំណតផែនទីរបស់ ក. ស. ភ. និងនៅក្រៅចំណតផែនទីរបស់ ក. ស. ភ.។ ក្រៅពីការអនុគ្រោះថ្លៃសេវាកម្មលើកដាក់ទំនិញរាយ ក. ស. ភ. ក៏បានផ្តល់តម្លៃអនុគ្រោះជាកញ្ចប់សម្រាប់សេវាកម្មលើកដាក់កុងតឺន័រ (Stevedore) ដល់ក្រុមហ៊ុនដឹកជញ្ជូនកុងតឺន័រទាំងអស់ដោយផ្អែកតាមបរិមាណកុងតឺន័រដែលដឹកជញ្ជូនបាន។ នេះមានន័យថា បើនាវាដឹកជញ្ជូនកុងតឺន័ររបស់ក្រុមហ៊ុនណាមួយ ដែលដឹកជញ្ជូនកុងតឺន័របានកាន់តែច្រើន នឹងទទួលបានការបញ្ចុះតម្លៃលើកទឹកចិត្តកាន់តែច្រើន។

៥.៥. ការតភ្ជាប់រវាងផែនទី

ការតភ្ជាប់រវាងផែនទីដើរតួនាទីយ៉ាងសំខាន់ ដែលក្រុមហ៊ុនដឹកជញ្ជូនធ្វើការជ្រើសរើសកំពង់ផែសម្រាប់ការដឹកជញ្ជូនទំនិញ។ ការតភ្ជាប់រវាងផែនទីដែលមានប្រសិទ្ធភាពអាចជំរុញឱ្យ អ្នកដឹកជញ្ជូនកាត់បន្ថយ ពេលវេលាដឹកជញ្ជូន។ ប្រសិទ្ធភាពចរាចរណ៍រវាងផែនទី អាស្រ័យទៅលើសេវាកម្មផែនទីផ្សេងទៀតដែលគ្រប់គ្រងលើចរាចរណ៍នៃការដឹកជញ្ជូនទំនិញ ព្រោះថាទីតាំងរបស់ ក. ស. ភ. មានអំណោយផលសម្រាប់ការប្រមូលទំនិញដើម្បីដឹកជញ្ជូនតាមផ្លូវទឹក។

៥.៦. ការរំលស់

ការរំលស់កើតឡើងពីការរំលស់ហេដ្ឋារចនាសម្ព័ន្ធ និងសម្ភារកំពង់ផែ រួមទាំង ចំណតនាវា អគារ ឃ្នាំង និងគ្រឿងចក្រលើកដាក់។ ការប៉ាន់ស្មានអាយុកាលប្រើប្រាស់ទ្រព្យសំខាន់ៗ មានដូចជាចំណតនាវា អគារ (១០-៥០ឆ្នាំ) គ្រឿងចក្រគ្រឿងម៉ាស៊ីន (១០-១៥ឆ្នាំ) គ្រឿងសង្ហារឹម និងគ្រឿងបំពាក់ (៥ឆ្នាំ) កុំព្យូទ័រ (៥-១៥ឆ្នាំ) សម្ភារការិយាល័យ និងផ្សេងៗ (៥-១៥ឆ្នាំ) និងយានយន្ត (៨-១៥ឆ្នាំ)។ វិធីសាស្ត្ររំលស់អាយុកាលប្រើប្រាស់ និងតម្លៃកាកសំណល់ត្រូវបានពិនិត្យ នៅរៀងរាល់កាលបរិច្ឆេទរាយការណ៍ ហើយត្រូវកែសម្រួលប្រសិនបើសមស្រប។

ខ- កត្តាសំខាន់ៗដែលប៉ះពាល់លើផលចំណេញ

១. កត្តាសេដ្ឋកិច្ចជាតិ តំបន់ និងសកល

បរិមាណទំនិញឆ្លងកាត់ ក. ស. ភ. ទាក់ទងដោយផ្ទាល់ទៅនឹង កត្តាសេដ្ឋកិច្ចជាតិ តំបន់ ឬ សកល។ ជាការចាំបាច់ដែល ក. ស. ភ. ត្រូវធ្វើការវិភាគសេដ្ឋកិច្ច និងពាណិជ្ជកម្ម ដើម្បីបានដឹងនូវនិន្នាការ កំណើន ឬការធ្លាក់ចុះនៃតម្រូវការដឹកជញ្ជូន។ នេះជាមូលដ្ឋាន ដើម្បីរៀបចំឆ្លើយតបបានទាន់ពេលវេលា ក៏ដូចជា ធ្វើផែនការវិនិយោគហេដ្ឋារចនាសម្ព័ន្ធ ឬក៏បំពាក់គ្រឿងចក្របានសមស្រប។ នេះក៏អាចជួយឲ្យ ក. ស. ភ. ជៀសបានពីការវិនិយោគហួសតម្រូវការ ដែលធ្វើឲ្យខាតប្រយោជន៍ពីការប្រើប្រាស់ទុន ឬកប់ទុន ក្នុង ករណីដែលតម្រូវការដឹកជញ្ជូនអាចធ្លាក់ចុះ។

២. ការគ្រប់គ្រងថ្លៃដើមនៃសេវាកម្ម

ការរក្សាបាននូវភាពប្រកួតប្រជែងខ្ពស់ក្នុងទីផ្សារ ជាកត្តាសំខាន់សម្រាប់និរន្តរភាពនៃការរីក លូតលាស់របស់ ក. ស. ភ. ក្នុងនោះ គឺគុណភាពសេវាកម្ម និងតម្លៃសេវាកម្មសមរម្យ។ ដើម្បីធានាបាននូវ តម្លៃថ្លៃដើមនៃសេវាកម្មប្រកួតប្រជែង ក. ស. ភ. យកចិត្តទុកដាក់លើការគ្រប់គ្រងចំណាយប្រតិបត្តិការមួយ ចំនួនដូចខាងក្រោម៖

២.១. ចំណាយបៀវត្ស និងអត្ថប្រយោជន៍ផ្សេងៗទៀតលើបុគ្គលិក

ផ្នែកមួយនៃការចំណាយច្រើន គឺទៅលើបៀវត្សបុគ្គលិក និងអត្ថប្រយោជន៍ផ្សេងៗដែលស្មើនឹង អត្រា ១៩,៣៤% (អត្រា ៥,៦២% ជាបៀវត្សបុគ្គលិកផ្នែកប្រតិបត្តិការ និងអត្រា ១៣,៧២% ជាបៀវត្ស បុគ្គលិកផ្នែករដ្ឋបាល និងអត្ថប្រយោជន៍ផ្សេងៗ) ធៀបនឹងចំណូលសរុបពីផលអាជីវកម្ម និងសេវាកម្ម ក្នុងត្រីមាសទី៤ ឆ្នាំ២០១៩ ដែលបានកត់ត្រាជាចំណាយថ្លៃដើមនៃសេវាកម្ម និងចំណាយរដ្ឋបាលទូទៅ។ ទោះជាយ៉ាងណា ក. ស. ភ. បានរៀបចំផែនការធនធានមនុស្សត្រឹមត្រូវតាមទំហំការងារ និងការរៀបចំ ប្រាក់បៀវត្ស យោងតាមបរិមាណក្នុងតំបន់ឆ្លងកាត់(ជីអ៊ីយូ) ដែលជួយឲ្យការចំណាយលើបុគ្គលិកមិន មានការប៉ះពាល់ខ្លាំងលើប្រាក់ចំណេញ។

២.២. ចំណាយថ្លៃដងយោង

ចំណាយថ្លៃដើមនៃសេវាកម្មដ៏ធំមួយផ្នែកទៀតគឺចំណាយថ្លៃដងយោងដែលស្មើនឹង ៧,៨០% បើធៀបទៅនឹងចំណូលសរុបពីផលអាជីវកម្ម និងសេវាកម្ម ក្នុងត្រីមាសទី៤ ឆ្នាំ២០១៩។ ក. ស. ភ. បាន ចុះកិច្ចសន្យាជាមួយក្រុមហ៊ុនដៃគូអាជីវកម្មចំនួនបី ក្នុងការប្រើប្រាស់ដងយោង សម្រាប់សេវាកម្ម លើកដាក់លើស្ពានដែរ។ យោងតាមកិច្ចសន្យាភាគរយនៃការបែងចែកប្រាក់ចំណូលទៅកាន់ក្រុមហ៊ុនដៃ គូនៅត្រឹម៨០% បន្ទាប់ពីការធ្វើប្រតិបត្តិការបានរយៈពេល៣ ទៅ ៤ឆ្នាំ។ ក. ស. ភ. រំពឹងថាចំណាយថ្លៃ ដងយោងនឹងបន្តកើនឡើង ព្រោះកំណើនបរិមាណទំនិញឆ្លងកាត់ត្រូវបានព្យាករណ៍ថាបន្តឡើងខ្ពស់ ក្នុងពេលខាងមុខ។ យ៉ាងណាមិញការចំណាយនេះ គឺប៉ះពាល់ដល់ផលចំណេញតិចតួចប៉ុណ្ណោះ ពីព្រោះការកើនឡើងនៃបរិមាណក្នុងតំបន់បានធ្វើឲ្យចំណូលរបស់ ក. ស. ភ. មានការកើនឡើងដូចគ្នា។ តារាងខាងក្រោមនេះបង្ហាញពីភាគរយនៃការបែងចែកប្រាក់ចំណូល៖

ម្ចាស់ ដងយោង	ឈ្មោះ ដងយោង	ចំនួន	សមត្ថ ភាព (តោន)	ចំណែក ប្រាក់ ចំណូល របស់ ម្ចាស់ដង យោង	ចំណែក ប្រាក់ ចំណូល របស់ ក. ស. ភ.	កាលបរិច្ឆេទ កិច្ចសន្យា
Sovereign	ដងយោង បណ្ណិតទី១	១	៨០	៨០%	២០%	០១/០២/២០១៩-៣១/០១/២០២០
	ដងយោង បណ្ណិតទី២	១	៦០	៨០%	២០%	
Jeong Myeong International Co.,Ltd	ដងយោង ចល័តទី១	១	៤១	៩០%	១០%	០១/០១/២០១៣-៣១/១២/២០១៣
				៨៥%	១៥%	០១/០១/២០១៤-៣១/១២/២០១៤
				៨០%	២០%	០១/០១/២០១៥-៣១/១២/២០២៤

* ក្រុមហ៊ុន Sung kwang បានប្តូរឈ្មោះទៅជាក្រុមហ៊ុន Jeong Myeong International Co., Ltd. ។

៣.កាតព្វកិច្ចពន្ធផ្សេងៗ

ក. ស. ភ.ស្ថិតក្រោមច្បាប់សហគ្រាសពាណិជ្ជកម្មពាក់ព័ន្ធនឹងបញ្ហាពន្ធដារ។ ក. ស. ភ. ស្ថិតនៅក្រោមរបបស្វ័យប្រកាស និងចាត់ទុកជាអ្នកជាប់ពន្ធនៃចំពោះការបង់ពន្ធ។ ដូចនេះ ក. ស. ភ. មានកាតព្វកិច្ចបង់ពន្ធ និងអាករតាមការកំណត់នៃច្បាប់និងបទប្បញ្ញត្តិជាធរមាន។

៣.១. ពន្ធលើប្រាក់ចំណេញ

ក. ស. ភ. មានកាតព្វកិច្ចបង់ពន្ធលើប្រាក់ចំណេញក្នុងអត្រា២០% ដោយបង់ប្រាក់រំដោះពន្ធលើប្រាក់ចំណេញ ១% នៃផលរបបប្រចាំខែ។ ប្រាក់រំដោះពន្ធលើប្រាក់ចំណេញ ១% ប្រចាំខែនឹងត្រូវទូទាត់កាត់កងជាមួយពន្ធលើប្រាក់ចំណេញ ២០% នៃចុងឆ្នាំសារពើពន្ធនីមួយៗ។ ក. ស. ភ. ធ្វើការបោះផ្សាយលក់មូលបត្រកម្មសិទ្ធិនៅថ្ងៃទី៩ ខែធ្នូ ឆ្នាំ២០១៥។ យោងតាមអនុក្រឹត្យលេខ០១អនក្រ.បកចុះថ្ងៃទី៨ខែមករា ឆ្នាំ២០១៥ ស្តីពីការលើកទឹកចិត្តពន្ធដារក្នុងវិស័យមូលបត្រសហគ្រាសបោះផ្សាយលក់មូលបត្រកម្មសិទ្ធិទទួលបានការលើកទឹកចិត្តដោយបន្ថយពន្ធលើប្រាក់ចំណេញចំនួន ៥០% នៃពន្ធលើប្រាក់ចំណេញត្រូវបង់សម្រាប់រយៈពេល៣ឆ្នាំគិតចាប់ពីថ្ងៃដែលអនុក្រឹត្យនេះចូលជាធរមាន។ ជាមួយគ្នានេះដែរ ចាប់ពីឆ្នាំ២០១៩តទៅ ក. ស. ភ. ឈប់ទទួលបានការលើកទឹកចិត្តពន្ធដារក្នុងវិស័យមូលបត្រ ដូចនេះ ក. ស. ភ. នឹងអនុវត្តកាតព្វកិច្ចពន្ធលើប្រាក់ចំណេញដូចធម្មតាវិញ។

៣.២. អាករលើតម្លៃបន្ថែម

ក. ស. ភ. ជាក្រុមហ៊ុនដែលចុះបញ្ជីអាករលើតម្លៃបន្ថែម។ ក. ស. ភ. បានគិតអាករលើតម្លៃបន្ថែមតាមអត្រា១០% នៃចំនួនទឹកប្រាក់លើវិក្កយបត្រពេលដែលចេញវិក្កយបត្រទៅអតិថិជន។ ក. ស. ភ. ជាភ្នាក់ងារប្រមូលពន្ធនេះជូនរាជរដ្ឋាភិបាលព្រោះនេះជាអាករលើធាតុចេញរបស់ ក. ស. ភ.។ អាករលើធាតុចេញនេះនឹងត្រូវកាត់កងជាមួយអាករលើធាតុចូល១០%នៅពេលដែល ក. ស. ភ. បង់ប្រាក់ទៅអ្នកផ្គត់ផ្គង់សម្រាប់ការទិញ។

៣.៣. ពន្ធកាត់ទុកលើចំណូលការប្រាក់

ក. ស. ភ. មានកាតព្វកិច្ចបង់ពន្ធកាត់ទុកលើចំណូលការប្រាក់តាមអត្រា ៤% លើបញ្ជីទូទៅនិង ៦% លើបញ្ជីមានកាលកំណត់។ បច្ចុប្បន្ន ក. ស. ភ. មានបញ្ជីមានកាលកំណត់នៅធនាគារពាណិជ្ជកម្ម ក្រៅប្រទេសនៃកម្ពុជា (FTB) និងធនាគារអាស៊ីចំកាត់ (ABA)។

៣.៤. ពន្ធនាំចូល

ក. ស. ភ. មានកាតព្វកិច្ចបង់ពន្ធនាំចូលលើសម្ភារ និងវត្ថុធាតុដើមតាមអត្រាចន្លោះពី ៧% ទៅ ៣៥% អាស្រ័យលើប្រភេទទំនិញនីមួយៗដែលកំណត់ដោយអគ្គនាយកដ្ឋានគយ និងរដ្ឋាករ។ យោងតាមគម្រោងអភិវឌ្ឍន៍ហេដ្ឋារចនាសម្ព័ន្ធផែងដំណាក់កាលបន្ទាប់ នៅចំណតផែកុងតឺន័រ LM១៧ នៅឆ្នាំ ២០១៩ ក. ស. ភ. នឹងគ្រោងនាំចូលគ្រឿងចក្រលើកដាក់កុងតឺន័រ ដូចនេះ ចំណាយលើពន្ធនាំចូលនឹងមានការកើនឡើង។

គ- ការប្រែប្រួលសំខាន់ៗលើការលក់ និងចំណូល

ចំណូលសំខាន់របស់ ក. ស. ភ. រួមមានប្រាក់ចំណូលពីការលើកដាក់ក្រោមដងយោង (Stevedoring) ការលើកដាក់នៅទីលាន (LOLO) និងចំណូលកិច្ចការផែដែលពាក់ព័ន្ធនឹងការដឹកជញ្ជូនកុងតឺន័រ ដែលស្មើប្រមាណ ៨៧% ធៀបនឹងចំណូលសរុបពីផលអាជីវកម្ម និងសេវាកម្ម ក្នុងត្រីមាសទី៤ ឆ្នាំ២០១៩។ កត្តាសំខាន់នៃការកើនឡើងប្រាក់ចំណូល គឺបានមកពីកំណើនចំនួនកុងតឺន័រ ទំនិញរាយ នាវាឆ្លងកាត់ និងចំណុះនាវា ស្របតាមការលូតលាស់ វិស័យសំណង់ វិស័យកសិកម្មវិស័យពាណិជ្ជកម្ម និងវិស័យឧស្សាហកម្មវាយនភណ្ឌ(សំលៀកបំពាក់និងស្បែកជើង)។ ជាមួយគ្នានេះដែរ ការដាក់ឱ្យដំណើរការនូវកំពង់ផែមេ កែម៉ែបប្រទេសវៀតណាម ក៏ជាប្រភពនៃកំណើនបរិមាណកុងតឺន័រឆ្លងកាត់ ក. ស. ភ.។ ជាក់ស្តែង ការដឹកជញ្ជូនឆ្លងកាត់ ក. ស. ភ. ទៅកាន់កំពង់ផែមេ កែម៉ែប មានការចំណេញពេលវេលាដោយដឹកជញ្ជូនទៅផ្ទាល់ទៅកាន់ប្រទេសក្នុងតំបន់ប៉ាស៊ីហ្វិកប៉ែកខាងកើត និងសហរដ្ឋអាមេរិកប៉ែកខាងលិច។

ឃ- ផលប៉ះពាល់នៃការប្តូររូបិយបណ្ណអត្រាការប្រាក់និងថ្លៃទំនិញ

១. ផលប៉ះពាល់ពីអត្រាប្តូរប្រាក់

ក. ស. ភ. បានកត់ត្រាបញ្ជីគណនេយ្យ ដោយប្រើប្រាស់រូបិយបណ្ណដុល្លារអាមេរិក ដោយសារចំណូលពីប្រតិបត្តិការអាជីវកម្ម និងសេវាកម្មភាគច្រើនជាប្រាក់ដុល្លារអាមេរិក និងការទូទាត់លើការងារជួសជុលគ្រឿងចក្រធំៗ ប្រេងឥន្ធនៈ និងចំណាយផ្សេងៗមួយចំនួនទៀត ក៏ជាប្រាក់ដុល្លារអាមេរិកដែរ លើកលែងតែការចំណាយលើប្រាក់បៀវត្ស និងការបង់ពន្ធ។ ហេតុដូច្នេះផលប៉ះពាល់ពីអត្រាប្តូរប្រាក់សម្រាប់ ក. ស. ភ. គឺមានកម្រិតអប្បបរមា។

២. ផលប៉ះពាល់ពីអត្រាការប្រាក់

ក. ស. ភ. មិនបានកត់ត្រាបំណុលហិរញ្ញវត្ថុដែលមានអត្រាការប្រាក់ថេរតាមតម្លៃទីផ្សារដោយសារ ភាពលំអៀងត្រូវបានបញ្ចូលក្នុងរបាយការណ៍លំដាប់ចំណេញ ឬខាតនោះទេហើយ ក. ស. ភ. ក៏ពុំមាន ឧបករណ៍ហិរញ្ញវត្ថុដើរដើរនាចុងការិយបរិច្ឆេទនេះដែរ។ ដូច្នេះការផ្លាស់ប្តូរអត្រាការប្រាក់នាចុងការិយ- បរិច្ឆេទពុំមានផលប៉ះពាល់ដល់ប្រាក់ចំណេញ ឬខាតនោះទេ របស់ ក. ស. ភ.។

៣. ផលប៉ះពាល់ពីការប្រែប្រួលតម្លៃប្រេងឥន្ធនៈ

ប្រតិបត្តិការរបស់ ក. ស. ភ. ពឹងផ្អែកយ៉ាងខ្លាំងទៅលើគ្រឿងចក្រ ដែលមានតម្រូវការប្រើប្រាស់ ប្រេងឥន្ធនៈខ្ពស់។ ការប្រែប្រួលតម្លៃប្រេងឥន្ធនៈ នឹងប៉ះពាល់ដល់ថ្លៃដើមសេវាកម្ម។ អាស្រ័យហេតុនេះ ក. ស. ភ. បានពង្រឹងការគ្រប់គ្រងលើចំណាយប្រតិបត្តិការតាមរយៈការបង្កើនប្រសិទ្ធភាពការងារលើកដាក់ ការរៀបចំទីលានស្តុកកុងតឺន័រ ដែលអាចកាត់បន្ថយការលើកដាក់ និងការចល័តគ្រឿងចក្រច្រើនដែល មិនចាំបាច់។ ជាមួយគ្នានេះដែរ ក. ស. ភ. បានបំពាក់គ្រឿងចក្រទំនើបៗក្នុងការលើកដាក់ដែលប្រើ ប្រាស់ថាមពលអគ្គិសនីជំនួសវិញ។

១- ផលប៉ះពាល់ពីអតិផរណា

កំណើននៃត្រាអតិផរណាអាចមានផលប៉ះពាល់ដល់ការចំណាយ និងការវិនិយោគរបស់ក្រុមហ៊ុន ព្រោះតម្លៃទំនិញមានការកើនឡើង ហើយអំណាចទិញបានថយចុះ។ ប៉ុន្តែ យោងតាមរបាយការណ៍ របស់ធនាគារពិភពលោកកម្ពុជាមានអត្រាអតិផរណាជាមធ្យម ៣,៨% ពីឆ្នាំ២០១១ ដល់ ឆ្នាំ២០១៤ ដែល កម្រិតអតិផរណានេះ ពុំប៉ះពាល់ធ្ងន់ធ្ងរដល់ស្ថានភាពហិរញ្ញវត្ថុ និងលទ្ធផលប្រតិបត្តិការ ក. ស. ភ. នោះទេ។

២- គោលនយោបាយសេដ្ឋកិច្ច សារពើពន្ធ និងរូបិយវត្ថុរបស់រាជរដ្ឋាភិបាល

ក. ស. ភ. បាន និងកំពុងទទួលផលពីគោលនយោបាយសំខាន់ៗរបស់រាជរដ្ឋាភិបាល ដែលក្នុង នោះរួមមាន ដូចខាងក្រោម៖

- ❖ គោលនយោបាយស្តីពីការជម្រុញការនាំចេញអង្ករ បាននិងកំពុងផ្តល់ផលវិជ្ជមានដល់ កំណើន នៃការនាំចេញផលិតផលនេះតាមក.ស.ភ.
- ❖ គោលនយោបាយក្នុងការអនុគ្រោះពន្ធលើការនាំចូលឧបករណ៍/គ្រឿងចក្រកសិកម្មនាំឱ្យមាន ការវិនិយោគខ្លាំងលើវិស័យកសិកម្ម
- ❖ កិច្ចខិតខំប្រឹងប្រែងរបស់រាជរដ្ឋាភិបាលក្នុងការស្វែងរកការអនុគ្រោះពន្ធនិងភូតា ពីប្រទេស ជាដៃគូ បាននិងកំពុងជម្រុញឱ្យមានការនាំចេញខ្ពស់
- ❖ ការរៀបចំឱ្យមានតំបន់សេដ្ឋកិច្ចពិសេសនិងភស្តុភារគយមានដែនកំណត់ បាននិងកំពុង ទាក់ទាញឱ្យមានការវិនិយោគដោយផ្ទាល់ពីបរទេស
- ❖ គោលនយោបាយឧស្សាហកម្មកម្ពុជាឆ្នាំ២០១៥-២០២៥ បាននិងកំពុងទាក់ទាញវិនិយោគិន ឱ្យមកវិនិយោគនៅប្រទេសកម្ពុជានិងការបង្កើតរោងចក្រផ្ទេរចំណេះដឹងសហគ្រាសផ្ទេរចំណេះ ដឹងមធ្យម

- ❖ គោលនយោបាយរបស់រាជរដ្ឋាភិបាលជម្រុញការដឹកជញ្ជូនតាមផ្លូវទឹក
- ❖ ធនាគារជាតិនៃកម្ពុជា បាននិងកំពុងបន្តអនុវត្តគោលនយោបាយរូបិយវត្ថុតឹងរឹងនិងអត្រាប្តូរប្រាក់សេរីដែលមានការគ្រប់គ្រង។ គោលនយោបាយនេះបាននិងកំពុងរួមចំណែកក្នុងការបង្កើនទំនុកចិត្តសាធារណៈក្នុងបរិស្ថានម៉ាក្រូសេដ្ឋកិច្ចនៃប្រទេសកម្ពុជានិងជម្រុញការធ្វើអាជីវកម្មពីវិស័យឯកជន
- ❖ ការលើកទឹកចិត្តពន្ធដារក្នុងវិស័យមូលបត្រដល់សហគ្រាសបោះផ្សាយលក់មូលបត្រនៅកម្ពុជាបាននិងកំពុងជម្រុញឱ្យក្រុមហ៊ុនឯកជន និងសហគ្រាសរដ្ឋចូលទីផ្សារមូលបត្រកាន់តែច្រើនដែលចូលរួមចំណែកក្នុងការអភិវឌ្ឍសេដ្ឋកិច្ចជាតិ។

ផ្នែកទី ៥
ព័ត៌មានចាំបាច់ផ្សេងទៀតសម្រាប់
ការការពារវិនិយោគិន

សម្រាប់ត្រីមាសទី៤ ឆ្នាំ២០១៩ ក. ស. ភ. មានព័ត៌មានចាំបាច់សម្រាប់ការពារវិនិយោគិនដូចខាងក្រោម៖

- បានសម្រេចអនុម័តរបាយការណ៍ស្តីពីសកម្មភាពការងារអាជីវកម្ម សេវាកម្ម រយៈពេល ១០ខែ និងលទ្ធផលហិរញ្ញវត្ថុរយៈពេល ៩ ខែ ដើមឆ្នាំ២០១៩
- បានសម្រេចអនុម័តផែនការអាជីវកម្ម សេវាកម្ម និងហិរញ្ញវត្ថុឆ្នាំ២០២០ របស់ ក. ស. ភ.
- បានសម្រេចថានឹងឱ្យក្រសួងសាធារណការ និងដឹកជញ្ជូន ខ្ចីនូវទឹកប្រាក់ចំនួន ១.០០០.០០០ (មួយលាន) ដុល្លារអាមេរិក ដើម្បីអនុវត្តការងារស្ថាបនាល្បឿនបេតុងសរសៃដែកមុខពីរ និងការងារស្ថាបនាផ្លូវបេតុងសរសៃដែកកាត់ទទឹងប្រឡាយស្ថិតនៅក្រុងតាខ្មៅ ខេត្តកណ្តាល តែស្នើសុំក្រសួងត្រូវធ្វើសំណើទៅក្រសួងសេដ្ឋកិច្ច និងហិរញ្ញវត្ថុ ដើម្បីសុំការយល់ព្រមជាមុនសិន
- បានសម្រេចឱ្យ ក. ស. ភ. ធ្វើលិខិតតាមរយៈក្រសួងសាធារណការ និងដឹកជញ្ជូន ដើម្បីអន្តរាគមន៍ទៅក្រសួងការងារ និងបណ្តុះបណ្តាលវិជ្ជាជីវៈ ទទួលស្គាល់នូវថវិកាដែល ក. ស. ភ. បានបង់កន្លងមកទៅបេឡាជាតិរបបសន្តិសុខសង្គម (ប.ស.ស) និងអតីតភាពរបស់បុគ្គលិក
- បានសម្រេចទទួលស្គាល់វឌ្ឍនភាពនៃការអនុវត្តគម្រោងរបស់ក្រុមហ៊ុន យុនណាន សេងម៉ៅ អ៊ិនវេសម៉ិន (ខេមបូឌា) ឯ.ក
- បានសម្រេចឱ្យ ក. ស. ភ. គួរអញ្ជើញតំណាងក្រុមហ៊ុន ចៀន ឈឹង ថៃ គ្រប មកបង្ហាញជូនក្រុមប្រឹក្សាភិបាល ក. ស. ភ. ពីវឌ្ឍនភាពនៃគម្រោង និងផែនការទៅមុខរបស់ក្រុមហ៊ុន ក្នុងសម័យប្រជុំក្រុមប្រឹក្សាភិបាលខាងមុខ
- បានឯកភាពជាឯកច្ឆន្ទ លើសំណើសុំកែសម្រួលសមាសភាពនៃគណៈកម្មាធិការនានា នៃក្រុមប្រឹក្សាភិបាល
- បានសម្រេចឱ្យ ក. ស. ភ. បន្តពិភាក្សា និងចរចាជាមួយក្រុមហ៊ុន Infunde Development Pte. Ltd. លើគម្រោងបង្កើតឃ្នាំងត្រជាក់ (Cold Storage) ហើយលទ្ធផលត្រូវដាក់ជូនក្រុមប្រឹក្សាភិបាលពិនិត្យ និងសម្រេចនៅសម័យប្រជុំខាងមុខ
- បានសម្រេចជាឯកច្ឆន្ទដំឡើងប្រាក់លាភការបន្ថែមទៀត ជូនសមាជិកក្រុមប្រឹក្សាភិបាលមន្ត្រីត្រួតពិនិត្យរដ្ឋអម ក. ស. ភ. និងសមាជិកនៃលេខាធិការដ្ឋាន ព្រមទាំងថ្នាក់ដឹកនាំ ក. ស. ភ. ក្នុងកម្រិតណាមួយ ដោយអនុវត្តចាប់ពីខែមករា ឆ្នាំ២០២០ តទៅ
- បានវាយតម្លៃជារួមចំពោះដំណើរការនៃគម្រោងអភិវឌ្ឍរបស់ក្រុមហ៊ុន ចៀន ឈឹង ថៃ គ្រប និងបានជំរុញឱ្យក្រុមហ៊ុនខិតខំពន្លឿនដំណើរការអភិវឌ្ឍគម្រោង ឱ្យបានលឿនរហ័សស្របតាមគម្រោងដែលបានព្រៀងគ្នា និងផែនការដែលបានដាក់ចេញដោយរាជរដ្ឋាភិបាល
- បានសម្រេចឱ្យក្រុមហ៊ុន ចៀន ឈឹង ថៃ គ្រប ដោះស្រាយថវិកាផ្ទាល់ខ្លួន ដើម្បីធ្វើការទូទាត់ថ្លៃទិញដីនៅទន្លេបិទ និងទូទាត់ថ្លៃទិញរថស្នូច ដោយពុំអនុញ្ញាតឱ្យ ក. ស. ភ. ពាក់ព័ន្ធក្នុងការចេញមុខស្នើសុំកម្ចីពីធនាគារ ឬចេញមុខជាអ្នកធានាក្រុមហ៊ុនឡើយ។

ហត្ថលេខារបស់អភិបាលកំពង់ផែស្វយ័តភ្នំពេញ

ថ្ងៃទី១២ ខែកុម្ភៈ ឆ្នាំ២០២០

បានអាន និងឯកភាព



ហត្ថលេខា

ហ៊ុំ ចានី

ប្រធានក្រុមប្រឹក្សាភិបាល និងជាអគ្គនាយក

ថ្ងៃទី១២ ខែកុម្ភៈ ឆ្នាំ២០២០

បានអាន និងឯកភាព



ហត្ថលេខា

សួន ចេនា

សមាជិកក្រុមប្រឹក្សាភិបាល

តំណាងក្រសួងសាធារណការ និងដឹកជញ្ជូន

ថ្ងៃទី១២ ខែកុម្ភៈ ឆ្នាំ២០២០

បានអាន និងឯកភាព



ហត្ថលេខា

កែន សម្បត្តិ

សមាជិកក្រុមប្រឹក្សាភិបាល

តំណាងក្រសួងសេដ្ឋកិច្ច និងហិរញ្ញវត្ថុ

ថ្ងៃទី១២ ខែកុម្ភៈ ឆ្នាំ២០២០

បានអាន និងឯកភាព



ហត្ថលេខា

ប៊ែន សុវិហាតិ

សមាជិកក្រុមប្រឹក្សាភិបាល

តំណាងក្រសួងពាណិជ្ជកម្ម

ថ្ងៃទី១២ ខែកុម្ភៈ ឆ្នាំ២០២០

បានអាន និងឯកភាព



ហត្ថលេខា

ហ្វឺ អានវ៉ានិថ

សមាជិកក្រុមប្រឹក្សាភិបាល

អភិបាលឯករាជ្យ

ថ្ងៃទី១២ ខែកុម្ភៈ ឆ្នាំ២០២០

បានអាន និងឯកភាព



ហត្ថលេខា

ឌិត សុចល

សមាជិកក្រុមប្រឹក្សាភិបាល

អភិបាលមិនប្រតិបត្តិតំណាងភាគហ៊ុនិកឯកជន

ថ្ងៃទី១២ ខែកុម្ភៈ ឆ្នាំ២០២០

បានអាន និងឯកភាព



ហត្ថលេខា

យ៉ឹម ឡឿន

សមាជិកក្រុមប្រឹក្សាភិបាល

តំណាងនិយោជិត ក.ស.ភ.



អាសយដ្ឋាន / Address

ចំណតផ្ទុកកុងតឺន័រ LM១៧ / Container Terminal LM17

ភូមិកណ្តាលលើ ឃុំបន្ទាយដេក ស្រុកកៀនស្វាយ ខេត្តកណ្តាល
Kandal Leu Village, Bantey Dek Commune,
Kien Svay District, Kandal Province.

ចំណតផ្ទុកកុងតឺន័រ TS៣ / Container Terminal TS3

#៦៤៩ ផ្លូវវិថីព្រះស៊ីសុវត្ថិ សង្កាត់ស្រះចក ខណ្ឌដូនពេញ រាជធានីភ្នំពេញ
#649, Street 1 (Preah Sisowath), Sras Chork Commune,
Daun Penh District, Phnom Penh City.

ចំណតផ្ទេរអ្នកដំណើរ និងទេសចរ TS១ / Passenger and Tourist Terminal TS1

ផ្លូវវិថីព្រះស៊ីសុវត្ថិ សង្កាត់វត្តភ្នំ ខណ្ឌដូនពេញ រាជធានីភ្នំពេញ
Street 1 (Preah Sisowath), Wat Phnom Commune,
Daun Penh District, Phnom Penh City.

ចំណតផ្ទេរទំនៀមទម្លាប់ UM២ / Tonle Bet Port UM2

ភូមិទន្លេបិទ ឃុំទន្លេបិទ ស្រុកត្បូងឃ្មុំ ខេត្តត្បូងឃ្មុំ
Tonle Bet Village, Tonle Bet Commune,
Thbong Khmoum District, Thbong Khmoum Province.

មជ្ឈមណ្ឌលផ្គត់ផ្គង់សម្ភារៈសំណង់ / Construction Materials Supply Center (CMSC)

ភូមិបឹងសាឡាង សង្កាត់បួស្សីកែវ ខណ្ឌបួស្សីកែវ រាជធានីភ្នំពេញ
Boeung Salang Village, Reusseykeo Commune
Reusseykeo District, Phnom Penh City.

ទំនាក់ទំនង / Contact

Email : ppapmpwt@online.com.kh
Tel/Fax : +855 23 427 802
Website : www.ppap.com.kh

